

ตัวชี้วัด

เศรษฐกิจการเกษตรของประเทศไทย

ปี 2565



คำนำ

การขับเคลื่อนนโยบายและมาตรการต่าง ๆ ในการบริหารจัดการสินค้าเกษตรและเศรษฐกิจของประเทศจำเป็นต้องอาศัยข้อมูลพื้นฐานที่ครอบคลุมและทันต่อการเปลี่ยนแปลง ทั้งจากผลกระทบเศรษฐกิจโลกที่ผันผวนจากภาวะสงคราม โรคระบาด รวมถึงปัญหาจากการเปลี่ยนแปลงของสภาพแวดล้อมที่ส่งผลกระทบโดยตรงต่อภาวะการผลิต การตลาด และความเป็นอยู่ของเกษตรกร ทั้งนี้เพื่อสะท้อนถึงผลการดำเนินงานในการแก้ปัญหาจากสาเหตุที่ได้กล่าวมา สำนักงานเศรษฐกิจการเกษตรจึงได้จัดทำเอกสารตัวชี้วัดเศรษฐกิจการเกษตรของประเทศไทย เพื่อรวบรวมข้อมูลสารสนเทศการเกษตรในหลายมิติ สำหรับใช้ประกอบการกำหนดนโยบายและแผนพัฒนาการเกษตร รวมถึงใช้ในการศึกษาวิเคราะห์เศรษฐกิจการเกษตรของประเทศจากหน่วยงานทั้งภายในและภายนอกกระทรวงเกษตรและสหกรณ์ ได้แก่ สำนักงานสภาพัฒนาการเศรษฐกิจและสังคมแห่งชาติ ธนาคารแห่งประเทศไทย ธนาคารเพื่อการเกษตรและสหกรณ์การเกษตร กระทรวงการคลัง กระทรวงพาณิชย์ กระทรวงอุตสาหกรรม กระทรวงมหาดไทย และกระทรวงดิจิทัลเพื่อเศรษฐกิจและสังคม

สำนักงานเศรษฐกิจการเกษตร ขอขอบคุณหน่วยงานที่ให้ความอนุเคราะห์ข้อมูลที่เป็นประโยชน์ประกอบการจัดทำเอกสารฉบับนี้ พร้อมทั้งยินดีน้อมรับข้อคิดเห็น และข้อเสนอแนะเพื่อเป็นแนวทางในการปรับปรุงแก้ไขให้ดียิ่งขึ้นต่อไป โดยสามารถขอรับบริการข้อมูลเพิ่มเติมได้ที่ ส่วนปฏิบัติการข้อมูลการเกษตร ศูนย์สารสนเทศการเกษตร สำนักงานเศรษฐกิจการเกษตร โทรศัพท์ 0 2561 2870 E-mail: prcai@oae.go.th หรือเว็บไซต์ www.oae.go.th

ศูนย์สารสนเทศการเกษตร
สำนักงานเศรษฐกิจการเกษตร
กระทรวงเกษตรและสหกรณ์
กรกฎาคม 2566

คำชี้แจง

สัญลักษณ์

n.a.	=	ไม่มีข้อมูล
0	=	ข้อมูลมีค่าเป็นศูนย์
e	=	ข้อมูลประมาณการ
f	=	ข้อมูลพยากรณ์
p	=	ข้อมูลเบื้องต้น
r	=	ข้อมูลปรับปรุงใหม่
..	=	ข้อมูลคำนวณไม่ได้

คำจำกัดความ

- ผลิตภัณฑ์มวลรวมในประเทศ (Gross Domestic Product: GDP)** หมายถึง ผลรวมของมูลค่าของสินค้าและบริการขั้นสุดท้ายที่ผลิตได้ภายในประเทศในรอบระยะเวลาหนึ่ง โดยทั่วไปจะวัดในรอบ 1 ปี (ปฏิทิน)
- ผลิตภัณฑ์มวลรวมในประเทศ แบบปริมาณลูกโซ่ (Gross Domestic Product - Chain Volume Measures: GDP - CVM)** หมายถึง ผลรวมของมูลค่าของสินค้าและบริการขั้นสุดท้ายที่ผลิตได้ภายในประเทศในรอบ 1 ปี ซึ่งคำนวณโดยใช้ดัชนีปริมาณแบบลูกโซ่ ที่น้ำหนักของโครงสร้างราคาสินค้าและบริการเปลี่ยนไปในแต่ละช่วงเวลา
- ผลิตภัณฑ์มวลรวมในประเทศ ณ ราคาประจำปี (Gross Domestic Product Current Prices)** หมายถึง ผลรวมของมูลค่าของสินค้าและบริการขั้นสุดท้ายที่ผลิตได้ภายในประเทศในรอบ 1 ปี ซึ่งคำนวณจากราคาตลาดของสินค้าและบริการในปัจจุบัน
- ราคา Cost Insurance Freight: CIF** หมายถึง ราคานำเข้าสินค้าจากต่างประเทศ ณ ทำนำเข้าสินค้าเข้ามาในประเทศ ซึ่งรวมค่าระวางสินค้าหรือค่าขนส่งและเบี้ยประกันภัยไว้ด้วยแล้ว
- ราคา Free On Board: FOB** หมายถึง ราคาส่งออกสินค้าไปต่างประเทศ ณ ทำส่งออกสินค้าซึ่งประกอบด้วยต้นทุนการผลิตสินค้า ค่าขนส่งสินค้าถึงท่าส่งออกภายในประเทศและกำไรของผู้ผลิต
- มูลค่าสินค้าเกษตรส่งออก** หมายถึง มูลค่าสินค้าเกษตรทั้งหมดรวมถึงสินค้าที่แปรรูปจากสินค้าเกษตรเป็นสินค้าส่งออก
- มูลค่าสินค้าเกษตรนำเข้า** หมายถึง มูลค่าสินค้าเกษตรทั้งหมดรวมถึงสินค้าที่แปรรูปจากสินค้าเกษตรเป็นสินค้านำเข้า
- การจัดพืชเข้าเป็นหมวดหมู่** หมายถึง จัดตามมาตรฐานสากล โดยสำนักงานสถิติแห่งสหประชาชาติ เช่น พืชอาหารและธัญพืช พืชน้ำมัน พืชเส้นใย
- ข้าวนาปี** หมายถึง ข้าวที่เพาะปลูกระหว่างวันที่ 1 พฤษภาคม ถึงวันที่ 31 ตุลาคม ของปีเดียวกัน ยกเว้นภาคใต้ฝั่งตะวันออก 6 จังหวัด ได้แก่ จังหวัดนครศรีธรรมราช พัทลุง สงขลา ปัตตานี ยะลา และนราธิวาส ที่เพาะปลูกระหว่างวันที่ 16 มิถุนายน ถึงวันที่ 28 กุมภาพันธ์ ของปีถัดไป
- ข้าวนาปรัง** หมายถึง ข้าวที่เพาะปลูกระหว่างวันที่ 1 พฤศจิกายน ถึงวันที่ 30 เมษายน ของปีถัดไป ยกเว้นภาคใต้ฝั่งตะวันออก 6 จังหวัด ได้แก่ จังหวัดนครศรีธรรมราช สงขลา พัทลุง ปัตตานี ยะลา และนราธิวาส ที่เพาะปลูกระหว่างวันที่ 1 มีนาคม ถึงวันที่ 15 มิถุนายน ของปีเดียวกัน
- ข้าวโพดเลี้ยงสัตว์** หมายถึง ข้าวโพดเลี้ยงสัตว์ที่เพาะปลูกเพื่อนำเมล็ดมาใช้ผสมเป็นอาหารสัตว์ และผลิตภัณฑ์อื่น ๆ ยกเว้นข้าวโพดเลี้ยงสัตว์ที่เพาะปลูกเพื่อผลิตเป็นเมล็ดพันธุ์โดยเฉพาะ ทั้งของหน่วยงานราชการ

และเอกชน เช่น ศูนย์วิจัยเมล็ดพันธุ์ ศูนย์ผลิตเมล็ดพันธุ์ของเอกชน และเกษตรกรที่ปลูกโดยมีวัตถุประสงค์เพื่อผลิตเมล็ดพันธุ์

11.1 ข้าวโพดเลี้ยงสัตว์ รุ่น 1 (ฤดูฝน) แบ่งออกเป็น

1) ข้าวโพดเลี้ยงสัตว์รุ่น 1 ต้นฤดูฝน หมายถึง ข้าวโพดเลี้ยงสัตว์ที่เพาะปลูกระหว่างวันที่ 1 มีนาคม ถึงวันที่ 31 กรกฎาคม ของปีเดียวกัน

2) ข้าวโพดเลี้ยงสัตว์รุ่น 1 ปลายฤดูฝน หมายถึง ข้าวโพดเลี้ยงสัตว์ที่เพาะปลูกระหว่างวันที่ 1 สิงหาคม ถึงวันที่ 31 ตุลาคม ของปีเดียวกัน

11.2 ข้าวโพดเลี้ยงสัตว์ รุ่น 2 (ฤดูแล้ง) หมายถึง ข้าวโพดเลี้ยงสัตว์ที่เพาะปลูกระหว่างวันที่ 1 พฤศจิกายน ถึงวันที่ 28 กุมภาพันธ์ ของปีถัดไป

12. ข้าวโพดฝักอ่อน และข้าวโพดหวาน หมายถึง ข้าวโพดฝักอ่อน และข้าวโพดหวาน ที่เก็บเกี่ยวผลผลิตระหว่างวันที่ 1 มกราคม ถึงวันที่ 31 ธันวาคม ของปีเดียวกัน

13. อ้อยโรงงาน หมายถึง อ้อยที่เก็บเกี่ยวส่งเข้าโรงงานในฤดูหีบอ้อย ระหว่างวันที่ 1 ตุลาคม ถึงวันที่ 30 กันยายน ของปีถัดไป

14. มันสำปะหลังโรงงาน หมายถึง มันสำปะหลังโรงงานที่เก็บเกี่ยวผลผลิต ระหว่างวันที่ 1 ตุลาคม ถึงวันที่ 30 กันยายน ของปีถัดไป โดยมีวัตถุประสงค์เพื่อขายหรือนำส่งผลผลิตเข้าสู่โรงงานอุตสาหกรรม เช่น ลานมันเส้น โรงงานมันอัดเม็ด โรงงานแป้งมัน โรงงานเอทานอล และโรงงานแปรรูปอื่น ๆ ยกเว้นพันธุ์บริโภคสด

15. สับปะรดปัตตาเวีย หมายถึง สับปะรดพันธุ์ปัตตาเวียที่มีการเก็บเกี่ยวตั้งแต่วันที่ 1 มกราคม ถึงวันที่ 31 ธันวาคม ของปีเดียวกัน โดยรวมสับปะรดปัตตาเวียที่มีชื่อเรียกตามท้องถิ่นต่าง ๆ ที่เพาะปลูก เช่น สับปะรดศรีราชา สับปะรดบ้านคา สับปะรดห้วยมุ่น

16. ถั่วเหลือง หมายถึง ถั่วเหลืองที่เพาะปลูกและเก็บเกี่ยวผลผลิตเพื่อนำเมล็ดมาใช้บริโภค และใช้ในอุตสาหกรรมอาหารต่าง ๆ เช่น น้ำมันพืช เต้าเจี้ยว เต้าหู้ ตลอดจนนำไปผสมเป็นอาหารสัตว์ แต่จะไม่รวมถั่วเหลืองที่ปลูกเพื่อเก็บฝักสดนำมาต้มที่ เรียกว่า “ถั่วแระ” ไม่รวมถั่วเหลืองที่ปลูกและไถกลบในระยะออกดอกเพื่อเป็นปุ๋ยพืชสดไม่รวมถั่วเหลืองที่เพาะปลูกเพื่อผลิตเป็นเมล็ดพันธุ์โดยเฉพาะ ทั้งของหน่วยงานราชการและเอกชน เช่น ศูนย์วิจัยเมล็ดพันธุ์ ศูนย์ผลิตเมล็ดพันธุ์ของเอกชน และที่ปลูกโดยมีวัตถุประสงค์เพื่อผลิตเมล็ดพันธุ์โดยเฉพาะ

16.1 ถั่วเหลืองรุ่น 1 (ฤดูฝน) หมายถึง ถั่วเหลืองที่เพาะปลูกระหว่างวันที่ 1 พฤษภาคม ถึงวันที่ 31 ตุลาคม ของปีเดียวกัน โดยไม่คำนึงถึงว่าจะทำการเก็บเกี่ยวผลผลิตเมื่อใดก็ตาม

16.2 ถั่วเหลืองรุ่น 2 (ฤดูแล้ง) หมายถึง ถั่วเหลืองที่เพาะปลูกระหว่างวันที่ 1 พฤศจิกายน ถึงวันที่ 30 เมษายน ของปีถัดไปโดยไม่คำนึงถึงว่าจะทำการเก็บเกี่ยวผลผลิตเมื่อใดก็ตาม

17. มะเขือเทศ หมายถึง มะเขือเทศที่เก็บเกี่ยวผลสด เพื่อนำไปขายให้ผู้บริโภคและส่งเข้าโรงงานอุตสาหกรรม

18. ถั่วลิสง หมายถึง ถั่วลิสงที่ยืนต้นอยู่ ระหว่างวันที่ 1 มกราคม ถึงวันที่ 31 ธันวาคม ของปีเดียวกัน โดยนับเฉพาะถั่วลิสงที่ตัดดอกเท่านั้น ไม่รวมถั่วลิสงกระถาง

19. ยางพารา ปาล์มน้ำมัน พริกไทย มะพร้าวผลแก่ ลำไย เงาะ ทุเรียน มังคุด ลิ้นจี่ ส้มเขียวหวาน ลองกอง และมะนาว หมายถึง ไม้ยืนต้น/ไม้ผลดังกล่าว ที่ยืนต้นอยู่ ระหว่างวันที่ 1 มกราคม ถึงวันที่ 31 ธันวาคม ของปีเดียวกัน

20. กาแฟ หมายถึง กาแฟที่ยืนต้นอยู่ ระหว่างวันที่ 1 ตุลาคม ถึงวันที่ 30 กันยายน ของปีถัดไป

21. กระเทียม หอมแดง หอมหัวใหญ่ และมันฝรั่ง หมายถึง กระเทียม หอมแดง หอมหัวใหญ่ และมันฝรั่งที่เพาะปลูกระหว่างวันที่ 1 พฤษภาคม ถึงวันที่ 30 เมษายน ของปีถัดไป

22. สุกর หมายถึง สุกরทุกพันธุ์ทั้งที่เป็นพันธุ์พื้นเมือง พันธุ์แท้ พันธุ์ลูกผสม ที่เกษตรกรเลี้ยงไว้เพื่อขาย ทำพันธุ์ และบริโภคในรอบปีการผลิต

22.1 จำนวนสุกร ณ วันที่ 1 มกราคม หมายถึง จำนวนสุกรทั้งหมดทุกประเภทที่เกษตรกรเลี้ยงอยู่ ณ วันที่ 1 มกราคม

22.2 ปริมาณผลผลิตสุกร หมายถึง จำนวนสุกรทั้งหมดที่เข้าโรงฆ่า และสุกรมีชีวิตที่ส่งออกในรอบปี

23. ไคนม หมายถึง ไคนมเพศเมียที่เกษตรกรเลี้ยงเพื่อผลิตน้ำมันดิบ

23.1 จำนวนไคนม ณ วันที่ 1 มกราคม หมายถึง จำนวนไคนมทั้งหมดทุกเพศ ทุกช่วงอายุ และทุกสายพันธุ์ที่ยืนคอกอยู่ ณ วันที่ 1 มกราคม ทั้งนี้ไม่รวมไคนมเพศผู้ที่เลี้ยงไว้เพื่อบริโภคเนื้อ

23.2 ปริมาณผลผลิตน้ำมันโค หมายถึง ปริมาณน้ำมันดิบทั้งหมดที่เกษตรกรผลิตได้ในรอบปีการผลิต

24. โคเนื้อ หมายถึง โคที่เลี้ยงไว้เพื่อการผลิตเนื้อสู่การบริโภค รวมทั้งโคที่เลี้ยงไว้เพื่อใช้งานด้านเกษตรกรรมหรือโคที่เลี้ยงไว้เพื่อจุดประสงค์ในด้านอื่น ๆ (ยกเว้นโคที่เลี้ยงเพื่อวัตถุประสงค์ในการให้น้ำนม)

24.1 จำนวนโคเนื้อ ณ วันที่ 1 มกราคม หมายถึง จำนวนโคเนื้อทุกเพศ ทุกสายพันธุ์ที่เกษตรกรเลี้ยงอยู่ ณ วันที่ 1 มกราคม

24.2 ปริมาณผลผลิตโคเนื้อ หมายถึง ปริมาณโคเนื้อที่ผลิตในประเทศ และพร้อมแปรสภาพเพื่อการบริโภค

25. กระบือ หมายถึง กระบือที่เลี้ยงไว้เพื่อบริโภคเนื้อ ใช้งานทางการเกษตร หรือวัตถุประสงค์อื่น

25.1 จำนวนกระบือ ณ วันที่ 1 มกราคม หมายถึง จำนวนกระบือทุกเพศ ทุกสายพันธุ์ที่เกษตรกรเลี้ยงอยู่ ณ วันที่ 1 มกราคม

25.2 ปริมาณผลผลิตกระบือ หมายถึง จำนวนลูกกระบือที่เกิดและอยู่รอดเกิน 24 ชั่วโมงในรอบปีการผลิต

26. ไก่เนื้อ หมายถึง ไก่พันธุ์เนื้อทางการค้าที่เลี้ยงเพื่อส่งตลาดเป็นประจำ รุ่น หรือชุด

26.1 จำนวนไก่เนื้อ ณ วันที่ 1 มกราคม หมายถึง จำนวนไก่เนื้อทุกช่วงอายุที่เกษตรกรเลี้ยงไว้ในโรงเรือน ณ วันที่ 1 มกราคม

26.2 ปริมาณผลผลิตไก่เนื้อ หมายถึง ปริมาณไก่เนื้อทั้งหมดที่เข้าโรงฆ่าในรอบปี

27. ไก่ไข่ หมายถึง ไก่ไข่ที่เลี้ยงเพื่อผลิตไข่จำหน่ายหรือบริโภค

27.1 จำนวนไก่ไข่ ณ วันที่ 1 มกราคม หมายถึง จำนวนไก่ไข่ทุกช่วงอายุ ประกอบด้วย ลูกไก่ไข่ ไก่สาว แม่ไก่ให้ไข่ ที่เกษตรกรเลี้ยงไว้ในโรงเรือนหรือยี่นกร ณ วันที่ 1 มกราคม

27.2 ปริมาณผลผลิตไข่ไก่ หมายถึง จำนวนไข่ไก่ทั้งหมดที่ผลิตได้ในรอบปี

28. สัตว์น้ำจืด หมายถึง สัตว์น้ำที่เกิด เพาะพันธุ์ และเจริญเติบโตในน้ำจืดที่เกษตรกรเพาะเลี้ยงหรือจับจากธรรมชาติ ได้แก่ ปลาน้ำจืดชนิดต่าง ๆ กุ้งก้ามกราม กบ ตะพาบน้ำจืด

29. สัตว์น้ำเค็ม หมายถึง สัตว์น้ำที่เกิด เพาะพันธุ์ และเจริญเติบโตในน้ำเค็ม หรือในน้ำทะเลท่วมถึงที่เกษตรกรเพาะเลี้ยงหรือจับจากธรรมชาติ ได้แก่ ปลาทะเลชนิดต่าง ๆ กุ้งทะเล ปูทะเล หอย หมึก แมงดาทะเล ปลิงทะเล

30. ผลผลิตของพืช หมายถึง ผลผลิตทั้งหมดที่เกษตรกรเก็บเกี่ยวในรอบปีการผลิต

31. ดัชนีราคาสินค้าเกษตร หมายถึง ตัวเลขที่ใช้เป็นตัวชี้วัดการเปลี่ยนแปลงของราคาสินค้าเกษตรที่เกษตรกรขายได้ ณ ไร่ฯ เฉลี่ยทั่วประเทศ เมื่อเปรียบเทียบกับราคาเฉลี่ยรายปี ณ ปีที่ผ่านมา

32. ดัชนีผลผลิตสินค้าเกษตร หมายถึง ตัวเลขที่ใช้เป็นตัวชี้วัดการเปลี่ยนแปลงของผลผลิตสินค้าเกษตรทั้งประเทศเมื่อเปรียบเทียบกับปริมาณผลผลิตเฉลี่ย ณ ปีฐาน โดยใช้ปี 2548

33. ดัชนีรายได้เกษตรกร หมายถึง ดัชนีที่สามารถสะท้อนความสามารถในการพึ่งพาตนเองได้ของเกษตรกรและความมั่นคงยั่งยืนในภาคการเกษตร ซึ่งเป็นดัชนีที่สะท้อนรายได้รวมของเกษตรกร ก่อนหักค่าใช้จ่ายอื่น ๆ

34. มูลค่าผลผลิตสินค้าเกษตร หมายถึง ผลผลิตสินค้าเกษตรคูณด้วยราคาที่เกษตรกรขายได้ที่ไร่ฯ

35. ราคาที่เกษตรกรขายได้ที่ไร่ฯ หมายถึง ราคาที่เกษตรกรขายได้ที่บ้าน ไร่ฯ ยุ้งฉาง สวน ปากบ่อ แพงปลา สะพานปลา ซึ่งไม่รวมค่าบริการแพปลาและสะพานปลา มีดังนี้

- 35.1 ราคาข้าวเปลือกเจ้าความชื้น 15% หมายถึง ราคาข้าวเปลือกเจ้าทั้งน้าปีและนาปรังที่ความชื้น 15% ทั้งนี้ ไม่รวมข้าวหอมมะลิ
- 35.2 ราคาข้าวเปลือกเจ้าหน้าปีหอมมะลิ หมายถึง ราคาข้าวเปลือกเจ้าพันธุ์ขาวดอกมะลิ 105 ความชื้นไม่เกิน 15%
- 35.3 ราคาข้าวเปลือกเหนียวหน้าปีเมล็ดยาว หมายถึง ราคาข้าวเปลือกเหนียวที่นำไปสีเป็นข้าวสารเมล็ดมีความยาวตั้งแต่ 6.5 มิลลิเมตรที่ความชื้น 15%
- 35.4 ราคาข้าวโพดเลี้ยงสัตว์ความชื้น 14.5% หมายถึง ราคาเมล็ดข้าวโพดที่สีออกจากฝักแล้วความชื้น 14.5% (เป็นราคาที่ยังไม่ได้หักค่าสีเมล็ด)
- 35.5 ราคาหัวมันสำปะหลังโรงงานสดคละ หมายถึง ราคาหัวมันสำปะหลังโรงงานสด ที่ยังไม่ได้แปรรูปซึ่งขายคละโดยไม่วัดเปอร์เซ็นต์แป้ง
- 35.6 ราคาอ้อยโรงงาน หมายถึง ราคาอ้อยที่ปลูกเพื่อตัดส่งโรงงานทำน้ำตาล โดยใช้ราคาขั้นต่ำบวกด้วยราคาเฉลี่ยเปอร์เซ็นต์ความหวาน แล้วหักด้วยค่าขนส่ง
- 35.7 ราคาถั่วเหลืองคละ หมายถึง ราคาถั่วเหลืองขนาดเมล็ดคละ เมล็ดไม่ระบุสีผิว ความชื้นไม่เกิน 13% สิ่งเจือปนไม่เกิน 3% เมล็ดเสีย เมล็ดแตกไม่เกิน 5%
- 35.8 ราคาปาล์มน้ำมันทั้งทะลาย หมายถึง ราคาผลปาล์มทั้งทะลายที่มีน้ำหนักมากกว่า 15 กิโลกรัม ขึ้นไป
- 35.9 ราคาหอมหัวใหญ่เบอร์ 1 หมายถึง ราคาหอมหัวใหญ่ขนาดหัวมีเส้นผ่าศูนย์กลาง 6.0-6.9 เซนติเมตร หรือมีจำนวนหัวประมาณ 10 หัว/กิโลกรัม
- 35.10 ราคากระเทียมแห้งคละ หมายถึง ราคาหัวกระเทียมเข้าที่นำไปผึ่งลมมากกว่า 1 เดือนขึ้นไป
- 35.11 ราคาหอมแดงหัวกลางมัดจุกแห้ง 7-15 วัน หมายถึง ราคาหัวหอมแดงที่มีขนาดเส้นผ่าศูนย์กลาง 3 เซนติเมตร ที่ตากผึ่งลมระหว่าง 7-15 วัน
- 35.12 ราคามันฝรั่งโรงงาน หมายถึง ราคาหัวมันฝรั่งโรงงานซื้อขายโดยไม่แยกขนาด
- 35.13 ราคาทุเรียนพันธุ์หมอนทองคละ หมายถึง ราคาทุเรียนพันธุ์หมอนทองที่ซื้อขายโดยไม่คัดเกรด
- 35.14 ราคาลำไยเกรดเอ หมายถึง ราคาผลลำไยที่จัดชั้น มีคุณภาพดี ตรงตามพันธุ์ จำนวนผล 85-94 ผล/กิโลกรัม
- 35.15 ราคามะพร้าวผลแก่ หมายถึง ราคามะพร้าวผลแก่แห้งทั้งเปลือกคละ
- 35.16 ราคาสับปะรดปัตตาเวียส่งโรงงาน หมายถึง ราคาสับปะรดผลสดตัดจุกตัดก้าน ซื้อขายโดยไม่แยกขนาด
- 35.17 ราคามังคุดคละ หมายถึง ราคามังคุดที่ซื้อขายโดยไม่คัดแยกผิวและขนาด
- 35.18 ราคาเงาะพันธุ์โรงเรียน หมายถึง ราคาเงาะพันธุ์โรงเรียนที่ซื้อขายโดยไม่คัดเกรด
- 35.19 ราคาสารกาแฟ หมายถึง ราคาเมล็ดกาแฟแห้งที่สีฝัดเอาเปลือกออกแล้ว ซื้อขายโดยไม่คัดเกรด
- 35.20 ราคายางแผ่นดิบชั้น 3 หมายถึง ราคายางแผ่นดิบคุณภาพชั้น 3 เนื้อยางสะอาด หรืออาจมีสิ่งสกปรกและฟองอากาศอยู่ในแผ่นยางได้บ้างเล็กน้อย มีความหนาของแผ่นยางไม่เกิน 4 มิลลิเมตร มีความชื้นในแผ่นไม่เกิน 3% เนื้อยางค่อนข้างทึบไม่โปร่งใส แผ่นยางมีสีคล้ำหรือสีค่อนข้างทึบ มีความยืดหยุ่นดี มีน้ำหนักเฉลี่ยต่อแผ่นไม่เกิน 1,500 กรัม แผ่นยางเป็นรูปสี่เหลี่ยมผืนผ้า ความกว้าง 38-46 เซนติเมตร ความยาว 80-90 เซนติเมตร หรือรูปทรงของแผ่นยางเหมาะสำหรับนำเข้าโรงรมควัน
- 35.21 ราคากล้วยไม้ตัดดอก หมายถึง ราคากล้วยไม้สกุลหวายที่มีความยาวของช่อขนาด 40-50 เซนติเมตร
- 35.22 ราคาสุกรพันธุ์ลูกผสม หมายถึง ราคาสุกรขุนมีชีวิตพันธุ์ลูกผสมที่มีน้ำหนักตั้งแต่ 100 กิโลกรัมขึ้นไป

35.23 ราคาไถ่รุ่นพันธุ์เนื้อ หมายถึง ราคาไถ่พันธุ์เนื้อที่มีชีวิตอายุประมาณ 35-45 วัน ที่เกษตรกรเลี้ยงและขาย โดยมีน้ำหนัก 1.90-2.40 กิโลกรัม

35.24 ราคาไขไก่คละ หมายถึง ราคาไขไก่ที่ขายโดยไม่คัดแยกขนาด

35.25 ราคาโคเนื้อขนาดกลาง หมายถึง ราคาโคเนื้อที่มีชีวิต ที่มีน้ำหนักประมาณ 350-450 กิโลกรัม

35.26 ราคากระบือขนาดกลาง หมายถึง ราคากระบือที่มีชีวิต ที่มีน้ำหนักประมาณ 450-550 กิโลกรัม

35.27 ราคากุ้งขาวแวนนาไม หมายถึง ราคากุ้งขาวแวนนาไม ที่มีขนาดประมาณ 70 ตัว/กิโลกรัม

36. ราคาขายส่งตลาดกรุงเทพฯ หมายถึง ราคาผลผลิตสินค้าเกษตรที่พ่อค้าซื้อขาย ณ ตลาดกรุงเทพฯ เพื่อนำไปขายต่อให้ผู้บริโภคอีกทอดหนึ่ง

37. ราคาขายปลีก ณ ตลาดท้องถิ่น หมายถึง ราคาที่ซื้อขาย ณ ร้านค้าตลาดท้องถิ่น

38. รายได้ทางการเกษตร หมายถึง รายได้ (เงินสดและไม่เป็นเงินสด) ที่เกิดขึ้นจากการประกอบกิจกรรมการผลิตทางการเกษตร ทั้งการปลูกพืช เลี้ยงสัตว์ และกิจกรรมอื่นที่เกี่ยวข้องกับการเกษตร ทั้งที่เกิดขึ้นในฟาร์ม และนอกฟาร์มของเกษตรกร ประกอบด้วย

38.1 รายได้เงินสดทางการเกษตร หมายถึง รายได้ที่เป็นเงินสดจากการจำหน่ายผลผลิต ผลพลอยได้ และสิ่งอื่นใดจากกระบวนการผลิตทางการเกษตร ประกอบด้วย รายได้เงินสดเกษตรทางพืช รายได้เงินสดเกษตรทางสัตว์ และรายได้เงินสดเกษตรอื่น ๆ ที่เกิดขึ้นในฟาร์ม

38.2 รายได้ไม่เป็นเงินสดทางการเกษตร หมายถึง รายได้ที่เกิดจากกิจกรรมทางการเกษตรแต่ไม่ได้รับในรูปของเงินสด โดยอยู่ในรูปผลิตผลคงเหลือ บริโภคในครัวเรือน ให้ผู้อื่น หรือใช้เป็นปัจจัยประกอบการผลิตในกิจกรรมการผลิตทางการเกษตรอื่น โดยประเมินราคาตามราคาท้องถิ่น ณ ช่วงเวลาที่ขายผลผลิตนั้น

39. รายจ่ายเงินสดทางการเกษตร หมายถึง ค่าใช้จ่ายที่เป็นเงินสดในการซื้อวัสดุปัจจัยการผลิตและค่าจ้างแรงงานที่ใช้ในกระบวนการผลิตทางการเกษตร ทั้งการปลูกพืช เลี้ยงสัตว์ และกิจกรรมอื่นที่เกี่ยวข้องกับการเกษตรที่เกิดขึ้นในฟาร์ม

40. รายได้เงินสดนอกการเกษตร หมายถึง รายได้ที่เป็นเงินสดจากการทำกิจกรรมนอกการเกษตรทุกชนิด เช่น ให้เช่าหรือขายที่ดินนอกการเกษตร การรับจ้างนอกการเกษตร กำไรจากการประกอบกิจการ ร้านขายของชำ เงินเดือน การทำหัตถกรรมต่าง ๆ ฯลฯ รวมถึงรายได้เงินสดอื่นใดจากการทำกิจกรรมการเกษตรนอกฟาร์ม เช่น รับจ้างทางการเกษตรนอกฟาร์ม บริการด้านเกษตรอื่น ๆ ฯลฯ

41. รายจ่ายเงินสดนอกการเกษตร หมายถึง ค่าใช้จ่ายที่เป็นเงินสดที่เกิดจากการประกอบกิจกรรมที่เกี่ยวข้องกับความเป็นอยู่ในครัวเรือน โดยไม่เกี่ยวข้องกับการประกอบการเกษตร ได้แก่ ค่าใช้จ่ายเพื่อการอุปโภคบริโภค

42. รายได้เงินสดครัวเรือน หมายถึง รายได้เงินสดทางการเกษตร รวมกับรายได้เงินสดนอกการเกษตร

43. รายได้ครัวเรือน หมายถึง รายได้ทางการเกษตร รวมกับรายได้เงินสดนอกการเกษตร

44. รายได้สุทธิ

44.1 รายได้เงินสดสุทธิทางการเกษตร หมายถึง รายได้เงินสดทางการเกษตรหักด้วยรายจ่ายเงินสดทางการเกษตร

44.2 รายได้เงินสดสุทธิครัวเรือน หมายถึง รายได้เงินสดสุทธิทางการเกษตรรวมกับรายได้เงินสดนอกการเกษตร

44.3 รายได้สุทธิทางการเกษตร หมายถึง รายได้ทางการเกษตร หักด้วยรายจ่ายเงินสดทางการเกษตร

45. รายจ่ายประจำ หมายถึง รายจ่ายที่รัฐบาลจ่ายเพื่อให้ได้รับสิ่งตอบแทนเป็นบริการหรือสิ่งของที่มีใช้ทรัพย์สินประเภททุน หรือมิใช่สินค้าและบริการที่จะนำมาใช้ผลิตสินค้าทุน นอกจากนี้ยังรวมถึงรายจ่ายที่รัฐบาลอุดหนุนหรือโอนให้แก่บุคคล องค์กร หรือรัฐวิสาหกิจ โดยผู้รับไม่ต้องจ่ายคืนให้รัฐบาล และผู้รับมิได้นำเงินอุดหนุนหรือเงินโอนดังกล่าวไปใช้ในการจัดหาทรัพย์สินประเภททุน หรือชดเชยความเสียหายของทรัพย์สินประเภททุน หรือเป็นการเพิ่มมูลค่าทุนทรัพย์สินทางการเงิน

46. รายจ่ายลงทุน หมายถึง รายจ่ายที่รัฐบาลจ่ายเพื่อจัดหาทรัพย์สินประเภททุน ทั้งที่มีตัวตน เช่น ครุภัณฑ์ ที่ดิน อาคาร สิ่งก่อสร้างต่าง ๆ และทรัพย์สินที่ไม่มีตัวตน เช่น สิทธิบัตร เครื่องหมายการค้า สัมปทานอื่น ๆ ที่เกี่ยวกับที่ดิน ตลอดจนรายจ่ายที่รัฐบาลอุดหนุนหรือโอนให้แก่บุคคล องค์กร หรือรัฐวิสาหกิจ โดยผู้รับไม่ต้องจ่ายคืนให้รัฐบาลและผู้รับนำไปใช้จัดหาทรัพย์สินประเภททุน นอกจากนี้ยังรวมถึงรายจ่ายที่รัฐบาลจ่ายอุดหนุนเพื่อชดเชยค่าเสียหายหรือถูกทำลายของทรัพย์สินประเภททุนและรายจ่ายเพื่อการเพิ่มทุนทรัพย์สินทางการเงิน โดยผู้รับตั้งใจนำไปลงทุน

47. การแบ่งภาค แบ่งออกเป็น 4 ภาค คือ

47.1 ภาคเหนือ 17 จังหวัด ได้แก่ เชียงราย พะเยา ลำปาง ลำพูน เชียงใหม่ แม่ฮ่องสอน ตาก กำแพงเพชร สุโขทัย แพร่ น่าน อุตรดิตถ์ พิษณุโลก พิจิตร นครสวรรค์ อุทัยธานี และเพชรบูรณ์

47.2 ภาคตะวันออกเฉียงเหนือ 20 จังหวัด ได้แก่ เลย หนองบัวลำภู อุดรธานี หนองคาย สกลนคร นครพนม มุกดาหาร ยโสธร อำนาจเจริญ อุบลราชธานี ศรีสะเกษ สุรินทร์ บุรีรัมย์ มหาสารคาม ร้อยเอ็ด กาฬสินธุ์ ขอนแก่น ชัยภูมิ นครราชสีมา และบึงกาฬ

47.3 ภาคกลาง 26 จังหวัด ได้แก่ สระบุรี ลพบุรี สิงห์บุรี ชัยนาท สุพรรณบุรี อ่างทอง พระนครศรีอยุธยา นนทบุรี กรุงเทพมหานคร ปทุมธานี นครนายก ปราจีนบุรี ฉะเชิงเทรา สระแก้ว จันทบุรี ตราด ระยอง ชลบุรี สมุทรปราการ สมุทรสาคร นครปฐม กาญจนบุรี ราชบุรี สมุทรสงคราม เพชรบุรี และประจวบคีรีขันธ์

47.4 ภาคใต้ 14 จังหวัด ได้แก่ ชุมพร ระนอง สุราษฎร์ธานี พังงา ภูเก็ต กระบี่ ตรัง นครศรีธรรมราช พัทลุง สงขลา สตูล ปัตตานี ยะลา และนราธิวาส

48. โรงสี หมายถึง สถานที่สีข้าวเปลือกให้เป็นข้าวสารด้วยเครื่องจักรจัดเป็นโรงงานประกอบกิจการประเภทสี ฝัด หรือขัดข้าว ตามกฎกระทรวง (พ.ศ. 2535) ซึ่งแก้ไขเพิ่มเติมโดยพระราชบัญญัติโรงงาน (ฉบับที่ 2) พ.ศ. 2562 ของกระทรวงอุตสาหกรรม แบ่งออกให้เป็น 3 จำพวก คือ

48.1 โรงสีจำพวกที่ 1 เครื่องจักรไม่เกิน 20 แรงม้า ซึ่งไม่มีหม้อไอน้ำ (ปัจจุบันไม่มีโรงสีจำพวกที่ 1)

48.2 โรงสีจำพวกที่ 2 เครื่องจักรไม่เกิน 75 แรงม้า ซึ่งไม่มีหม้อไอน้ำ

48.3 โรงสีจำพวกที่ 3 เครื่องจักรเกิน 75 แรงม้า หรือโรงงานทุกขนาด ซึ่งมีหม้อไอน้ำ

49. โรงงานผลิตน้ำตาลทราย คือ โรงงานประเภทผลิตน้ำตาลทรายดิบ หรือน้ำตาลทรายขาว ตามกฎกระทรวง (พ.ศ. 2535) ซึ่งแก้ไขเพิ่มเติมโดยพระราชบัญญัติโรงงาน (ฉบับที่ 2) พ.ศ. 2562 ของกระทรวงอุตสาหกรรม

50. โรงงานผลิตแป้ง คือ โรงงานประเภทการทำแป้ง ตามกฎกระทรวง พ.ศ. 2535 ซึ่งแก้ไขเพิ่มเติมโดยพระราชบัญญัติโรงงาน (ฉบับที่ 2) พ.ศ. 2562 ของกระทรวงอุตสาหกรรม

51. ใบอนุญาตตั้งโรงฆ่าสัตว์ โรงพักสัตว์ และการฆ่าสัตว์ (ขจส.) หมายถึง แบบขอรับใบอนุญาตตั้งโรงฆ่าสัตว์ โรงพักสัตว์ และการฆ่าสัตว์

52. การจัดหมวดหมู่การนำเข้า-ส่งออกสินค้าเกษตร

โดยเป็นสินค้าที่มีมูลค่าการนำเข้า-ส่งออก 10 อันดับแรก แบ่งเป็น

52.1 สินค้าเกษตรและอาหาร หมายถึง สินค้าตามพิกัดอัตราศุลกากรตอนที่ 01-24 (Chapter 01-24) ของการจัดการกลุ่มสินค้าตามพิกัดอัตราศุลกากรระบบฮาร์โมนิไนซ์ (Harmonized Commodity Description and Coding System: HS) ขององค์การศุลกากรโลก (World Customs Organization: WCO)

52.2 สินค้าเกษตรเพื่ออุตสาหกรรมเกษตร หมายถึง สินค้าตามพิกัดอัตราศุลกากรประเภท 3505 ประเภท 4001 4005 5001-5003 และประเภท 5201 ของการจัดการกลุ่มสินค้าตามพิกัดอัตราศุลกากรระบบฮาร์โมนิไนซ์ (Harmonized Commodity Description and Coding System: HS) ขององค์การศุลกากรโลก (World Customs Organization: WCO)

52.3 ตารางพิกัดอัตราศุลกากร

รายการสินค้า	พิกัดอัตราศุลกากร
	HS.2017 (ใช้สำหรับปี 2561-2565)
เนื้อไก่และผลิตภัณฑ์	พิกัด 0207.11-0207.14 พิกัด 0210.99.10.000 พิกัด 1602.32
ปลาและผลิตภัณฑ์	พิกัด 03.01-03.05 พิกัด 16.04
กุ้งและผลิตภัณฑ์	พิกัด 03.06 พิกัด 16.05
พืชอาหาร	พิกัด 07.13-07.14 พิกัด 10.01-10.05 พิกัด 10.07-10.08 พิกัด 11.01-11.04 พิกัด 1106-1109 พิกัด 12.08 พิกัด 19.01-19.02 พิกัด 19.04-19.05 พิกัด 2008.11
มันสำปะหลังและผลิตภัณฑ์	พิกัด 0714.10 พิกัด 1106.20 พิกัด 1108.14.00.000 พิกัด 19.03 พิกัด 35.05
ผลไม้และผลิตภัณฑ์	พิกัด 08 พิกัด 2001.90.90.003 พิกัด 2005.70.00.000 พิกัด 20.06-20.09
พืชน้ำมัน	พิกัด 0801.11.00.000, พิกัด 12.01-12.07
ผักและผลิตภัณฑ์	พิกัด 0910.11-0910.12 พิกัด 11.05 พิกัด 1108.13.00.000 พิกัด 12.09 พิกัด 20.01-20.09 พิกัด 2103.20.00.000
ข้าวและผลิตภัณฑ์	พิกัด 10.06 พิกัด 1102.90 พิกัด 1103.19.20.000 พิกัด 1108.19.90 พิกัด 1108.19.90.002 พิกัด 1902.19.20.000 พิกัด 1902.30 พิกัด 1904.90.10.000 พิกัด 1905.10.00.000 พิกัด 1905.90.60.000 พิกัด 1902.30 1905.90.70.000 1904.90
น้ำตาลและผลิตภัณฑ์	พิกัด 17
ผลิตภัณฑ์อาหารอื่น ๆ	พิกัด 21.02-21.06
เครื่องดื่ม	พิกัด 22
กากและเศษที่เหลือใช้ทำอาหารสัตว์	พิกัด 23
ยางธรรมชาติ	พิกัด 40.01 พิกัด 40.02 40.05
ฝ้ายที่ยังไม่ได้สางหรือหรี	พิกัด 5201.00.00.000

53. ระยะเวลาอ้างอิง ปีเพาะปลูก ปีการผลิต ของข้อมูลสารสนเทศการเกษตร

ชื่อสินค้า	ปีเพาะปลูก	ปีการผลิต	ระยะเวลาอ้างอิง
สินค้าที่ใช้เนื้อที่เพาะปลูกกำหนดระยะเวลาอ้างอิง			
1. ข้าวนาปี	2565/66	2565	1 พ.ค. 65 - 31 ต.ค. 65
2. ข้าวนาปรัง	2564/65	2565	1 พ.ย. 64 - 30 เม.ย. 65
3. ข้าวโพดเลี้ยงสัตว์ รุ่น 1	2565/66	2565	1 มี.ค. 65 - 31 ต.ค. 65
4. ข้าวโพดเลี้ยงสัตว์ รุ่น 2	2565/66	2565	1 พ.ย. 65 - 28 ก.พ. 66
5. ถั่วเหลืองรุ่น 1	2565/66	2565	1 พ.ค. 65 - 31 ต.ค. 65
6. ถั่วเหลืองรุ่น 2	2565/66	2565	1 พ.ย. 65 - 30 เม.ย. 66
7. ถั่วเขียวรุ่น 1	2565/66	2565	1 พ.ค. 65 - 31 ต.ค. 65
8. ถั่วเขียวรุ่น 2	2565/66	2565	1 พ.ย. 65 - 30 เม.ย. 66
9. ถั่วลิสงรุ่น 1	2565/66	2565	1 พ.ค. 65 - 31 ต.ค. 65
10. ถั่วลิสงรุ่น 2	2565/66	2565	1 พ.ย. 65 - 30 เม.ย. 66
สินค้าที่ใช้เนื้อที่เก็บเกี่ยวกำหนดระยะเวลาอ้างอิง			
11. ข้าวโพดหวาน	2565/66	2565	1 ม.ค. 65 - 31 ธ.ค. 65
12. ข้าวโพดฝักอ่อน	2565/66	2565	1 ม.ค. 65 - 31 ธ.ค. 65
13. อ้อยโรงงาน	2564/65	2565	1 ต.ค. 64 - 30 ก.ย. 65
14. มันสำปะหลังโรงงาน	2564/65	2565	1 ต.ค. 64 - 30 ก.ย. 65
15. สับปะรดปัตตาเวีย	2565/66	2565	1 ม.ค. 65 - 31 ธ.ค. 65
16. มะเขือเทศ	2565/66	2565	1 ม.ค. 65 - 31 ธ.ค. 65
17. หอมแดง	2564/65	2565	1 พ.ค. 64 - 30 เม.ย. 65
18. หอมหัวใหญ่	2564/65	2565	1 พ.ค. 64 - 30 เม.ย. 65
19. กระเทียม	2564/65	2565	1 พ.ค. 64 - 30 เม.ย. 65
20. มันฝรั่ง	2564/65	2565	1 พ.ค. 64 - 30 เม.ย. 65
สินค้าที่ใช้เนื้อที่อื่นต้นกำหนดระยะเวลาอ้างอิง			
21. กาแฟ	2564/65	2565	1 ต.ค. 64 - 30 ก.ย. 65
22. พริกไทย	-	2565	1 ม.ค. 65 - 31 ธ.ค. 65
23. ไม้ผลไม่ยืนต้นอื่น ๆ	-	2565	1 ม.ค. 65 - 31 ธ.ค. 65
สินค้าที่ใช้การเลี้ยงกำหนดระยะเวลาอ้างอิง			
24. ปศุสัตว์	-	2565	1 ม.ค. 65 - 31 ธ.ค. 65
25. ประมง	-	2565	1 ม.ค. 65 - 31 ธ.ค. 65
การสำรวจอื่น ๆ กำหนดระยะเวลาอ้างอิง			
26. ภาวะเศรษฐกิจสังคมครัวเรือน และแรงงานเกษตร	2564/65	2565	1 พ.ค. 64 - 30 เม.ย. 65

ลักษณะผลผลิต

สินค้า	ลักษณะผลผลิต
1. ข้าวรวม	เมล็ดข้าวเปลือกที่นวดออกจากรวงข้าวแล้ว โดยน้ำหนัก ณ ความชื้น 15%
2. ข้าวนาปี	เมล็ดข้าวเปลือกที่นวดออกจากรวงข้าวแล้ว โดยน้ำหนัก ณ ความชื้น 15%
3. ข้าวนาปรัง	เมล็ดข้าวเปลือกที่นวดออกจากรวงข้าวแล้ว โดยน้ำหนัก ณ ความชื้น 15%
4. ข้าวโพดเลี้ยงสัตว์	เมล็ดข้าวโพดเลี้ยงสัตว์ที่สีหรือเป็นฝักแล้ว โดยน้ำหนัก ณ ความชื้น 14.5%
5. มันสำปะหลังโรงงาน	หัวมันสดที่ผ่านการทำความสะอาดเบื้องต้นแล้ว
6. อ้อยโรงงาน	ลำต้นอ้อยที่ตัดใบ และยอดออกแล้ว
7. ปาล์มน้ำมัน	ผลปาล์มน้ำมันทั้งทะลาย
8. ถั่วเหลือง	เมล็ดถั่วเหลืองที่กะเทาะเปลือกออกจากฝักแล้ว โดยน้ำหนัก ณ ความชื้น 15 %
9. มะพร้าวผลแก่	ผลมะพร้าวแก่ทั้งเปลือก
10. กระเทียม	ผลผลิตกระเทียมอยู่ในรูปกระเทียมแห้งมัดจุก ณ 90 วัน
11. หอมแดง	ผลผลิตหอมแดงอยู่ในรูปหอมแดงแห้งมัดจุก ณ 7 วัน
12. หอมหัวใหญ่	ผลผลิตหอมหัวใหญ่อยู่ในรูปหอมหัวใหญ่แห้งมัดจุก ณ 7 วัน
13. มันฝรั่ง	ผลผลิตมันฝรั่งอยู่ในรูปหัวมันฝรั่งสด ที่ผ่านการทำความสะอาดเบื้องต้นแล้ว
14. มะเขือเทศ	ผลผลิตสด หลังทำความสะอาดเบื้องต้นแล้ว
15. ข้าวโพดฝักอ่อน	ผลผลิตฝักสดทั้งเปลือก
16. ข้าวโพดหวาน	ผลผลิตฝักสดทั้งเปลือก
17. สับปะรดปัตตาเวีย	ผลผลิตสับปะรดผลสดที่ตัดจุก และก้านออกแล้ว
18. กล้ายไม้ตัดดอก	ช่อดอก
19. ลำไย	ผลลำไยสด
20. เงาะ	ผลเงาะสด
21. ทุเรียน	ผลทุเรียนสด
22. มังคุด	ผลมังคุดสด
23. ลิ้นจี่	ผลลิ้นจี่สด
24. ลองกอง	ผลลองกองสด
25. กาแฟ	สารกาแฟ
26. ยางพารา	ยางแผ่นดิบ
27. พริกไทย	เมล็ดพริกไทยดำแห้ง
28. โคนี้อ	โคนี้อมีชีวิต
29. โคนม	น้ำนมดิบ
30. กระบือ	กระบือมีชีวิต
31. สุกร	สุกรมีชีวิต
32. ไก่เนื้อ	ไก่อุ่นพันธุ์เนื้อมีชีวิต
33. ไช้ไก่	ไช้ไก่สด

สารบัญ

	หน้า
คำนำ	I
คำชี้แจง	II-VIII
สารบัญ	IX
สารบัญตาราง	X
สารบัญแผนภูมิ	XII
ตอนที่ 1 เศรษฐกิจส่วนรวม	1
ตอนที่ 2 มูลค่าและดัชนี	16
ตอนที่ 3 การผลิตภาคการเกษตร	26
ตอนที่ 4 ราคาผลผลิตสินค้าเกษตร	37
ตอนที่ 5 ปัจจัยการผลิตภาคการเกษตร	42
ตอนที่ 6 สินเชื่อเพื่อการเกษตร	46
ตอนที่ 7 รายได้และรายจ่ายของครัวเรือนเกษตร	49
ตอนที่ 8 งบประมาณ	53
ตอนที่ 9 ข้อมูลอื่นที่สำคัญ	58

สารบัญตาราง

	หน้า
ตอนที่ 1 เศรษฐกิจส่วนรวม	
ตารางที่ 1.1 ผลิตภัณฑ์มวลรวมในประเทศ ปี 2561-2565	5
ตารางที่ 1.2 จำนวนประชากร จำนวนแรงงานภาคการเกษตร และนอกภาคการเกษตร ปี 2561-2565	6
ตารางที่ 1.3 มูลค่าสินค้าส่งออก สินค้านำเข้า และดุลการค้า ปี 2561-2565	7
ตารางที่ 1.4 มูลค่าการส่งออกสินค้าเกษตรและผลิตภัณฑ์ที่สำคัญ 10 อันดับแรก ปี 2561-2565	8
ตารางที่ 1.5 มูลค่าการส่งออกสินค้าเกษตรและผลิตภัณฑ์ไปประเทศที่สำคัญ 10 อันดับแรก ปี 2561-2565	9
ตารางที่ 1.6 มูลค่าการส่งออกสินค้าเกษตรและผลิตภัณฑ์ที่สำคัญ 10 อันดับแรก ปี 2561-2565	10
ตารางที่ 1.7 มูลค่าการนำเข้าสินค้าเกษตรและผลิตภัณฑ์ที่สำคัญ 10 อันดับแรก ปี 2561-2565	12
ตารางที่ 1.8 มูลค่าการนำเข้าสินค้าเกษตรและผลิตภัณฑ์จากประเทศที่สำคัญ 10 อันดับแรก ปี 2561-2565	13
ตารางที่ 1.9 มูลค่าการนำเข้าสินค้าเกษตรและผลิตภัณฑ์ที่สำคัญ 10 อันดับแรก ปี 2561-2565	14
ตอนที่ 2 มูลค่าและดัชนี	
ตารางที่ 2.1 มูลค่าผลผลิตสินค้าเกษตร ปี 2561-2565	18
ตารางที่ 2.2 ดัชนีราคาสินค้าเกษตร ปี 2561-2565	20
ตารางที่ 2.3 ดัชนีผลผลิตสินค้าเกษตร ปี 2561-2565	22
ตารางที่ 2.4 ดัชนีรายได้เกษตรกร ปี 2561-2565	24
ตอนที่ 3 การผลิตภาคการเกษตร	
ตารางที่ 3.1 เนื้อที่ ผลิต และผลผลิตต่อไร่ ข้าวและพืชไร่ที่สำคัญ ปี 2561-2565	30
ตารางที่ 3.2 เนื้อที่ ผลิต และผลผลิตต่อไร่ ไม้ผลไม้ยืนต้นที่สำคัญ ปี 2561-2565	32
ตารางที่ 3.3 เนื้อที่ ผลิต และผลผลิตต่อไร่ พืชผักที่สำคัญ ปี 2561-2565	34
ตารางที่ 3.4 จำนวนตัว ณ วันที่ 1 มกราคม และปริมาณการผลิตปศุสัตว์ ปี 2561-2565	35
ตารางที่ 3.5 ปริมาณ และมูลค่าสัตว์น้ำที่จับได้ ปี 2561-2565	36

สารบัญตาราง (ต่อ)

หน้า

ตอนที่ 4 ราคาผลผลิตสินค้าเกษตร

ตารางที่ 4.1 ราคาสินค้าเกษตรที่เกษตรกรขายได้ที่ไร่นา ปี 2561-2565	38
ตารางที่ 4.2 ราคาขายส่งสินค้าเกษตรในพื้นที่กรุงเทพมหานคร ปี 2561-2565	40

ตอนที่ 5 ปัจจัยการผลิตภาคการเกษตร

ตารางที่ 5.1 มูลค่าการนำเข้าปัจจัยการผลิตที่ใช้ในการเกษตร ปี 2561-2565	44
ตารางที่ 5.2 ราคานำเข้า C.I.F.ราคาขายส่งตลาดกรุงเทพฯ และราคาขายปลีกตลาดท้องถิ่นของปุ๋ยเคมีสูตรที่สำคัญ ปี 2561-2565	45

ตอนที่ 6 สินเชื่อเพื่อการเกษตร

ตารางที่ 6.1 การให้สินเชื่อเพื่อการเกษตรของสถาบันการเงิน ปี 2561-2565	47
ตารางที่ 6.2 การให้สินเชื่อของธนาคารเพื่อการเกษตรและสหกรณ์การเกษตรแยกตามประเภทของเงินกู้ ปี 2561-2565	47

ตอนที่ 7 รายได้และรายจ่ายของครัวเรือนเกษตรกร

ตารางที่ 7.1 รายได้ รายจ่ายเงินสด รายได้เงินสดสุทธิ และขนาดหนี้สินปลายปีของครัวเรือนเกษตรกร ปี 2561-2565	51
--	----

ตอนที่ 8 งบประมาณ

ตารางที่ 8.1 งบประมาณรายจ่ายประจำปีของส่วนราชการกระทรวงเกษตรและสหกรณ์จำแนกเป็นงบรายจ่ายลงทุนและงบรายจ่ายประจำปี 2561-2565	54
ตารางที่ 8.2 งบประมาณของกระทรวงเกษตรและสหกรณ์ตามกลุ่มภารกิจ ปี 2561-2565	55

ตอนที่ 9 ข้อมูลอื่นที่สำคัญ

ตารางที่ 9.1 จำนวนสหกรณ์และสมาชิก แยกตามประเภทสหกรณ์ ปี 2561-2565	60
ตารางที่ 9.2 จำนวนโรงสี แยกรายภาค ปี 2561-2565	61
ตารางที่ 9.3 จำนวนโรงงานผลิตน้ำตาลทราย แยกรายภาค ปี 2561-2565	61
ตารางที่ 9.4 จำนวนโรงงานผลิตแป้งมันสำปะหลัง แยกรายภาค ปี 2561-2565	63
ตารางที่ 9.5 จำนวนโรงฆ่าสัตว์ที่ได้รับอนุญาตประกอบกิจการฆ่าสัตว์ (ฆจส.) ปี 2561-2565	63
ตารางที่ 9.6 จำนวนเรือประมงจำแนกตามระวางบรรทุกของเรือต้นกรอส ปี 2561- 2565	64

สารบัญแผนภูมิ

	หน้า
ตอนที่ 1 เศรษฐกิจส่วนรวม	
แผนภูมิที่ 1.1 สัดส่วนผลิตภัณฑ์มวลรวมในประเทศ ปี 2565 ณ ราคาประจำปี	5
แผนภูมิที่ 1.2 สัดส่วนจำนวนประชากรจำนวนแรงงานภาคการเกษตร และนอกภาคการเกษตร ปี 2565	6
แผนภูมิที่ 1.3 มูลค่าสินค้าส่งออก-นำเข้าทั้งหมด ปี 2561-2565	7
แผนภูมิที่ 1.4 สัดส่วนมูลค่าการส่งออกสินค้าเกษตรและผลิตภัณฑ์ที่สำคัญ อันดับแรก ปี 2565	8
แผนภูมิที่ 1.5 สัดส่วนมูลค่าการส่งออกสินค้าเกษตรและผลิตภัณฑ์ไปประเทศที่สำคัญ 10 อันดับแรก ปี 2565	9
แผนภูมิที่ 1.6 สัดส่วนมูลค่าการนำเข้าสินค้าเกษตรและผลิตภัณฑ์ที่สำคัญ อันดับแรก ปี 2565	12
แผนภูมิที่ 1.7 สัดส่วนมูลค่าการนำเข้าสินค้าเกษตรและผลิตภัณฑ์จากประเทศที่สำคัญ 10 อันดับแรก ปี 2565	13
ตอนที่ 2 มูลค่าและดัชนี	
แผนภูมิที่ 2.1 ดัชนีราคาสินค้าเกษตร หมวดพืชผลสำคัญ หมวดปศุสัตว์ หมวดประมง ปี 2561-2565	21
แผนภูมิที่ 2.2 ดัชนีราคาสินค้าเกษตร กลุ่มธัญพืชและพืชอาหาร ไม้ยืนต้น ไม้ผล พืชผัก พืชน้ำมัน และไม้ดอก ปี 2561-2565	21
แผนภูมิที่ 2.3 ดัชนีผลผลิตสินค้าเกษตร หมวดพืชผลสำคัญ หมวดปศุสัตว์ หมวดประมง ปี 2561-2565	23
แผนภูมิที่ 2.4 ดัชนีผลผลิตสินค้าเกษตร กลุ่มธัญพืชและพืชอาหาร ไม้ยืนต้น ไม้ผล พืชผัก พืชน้ำมัน และไม้ดอก ปี 2561-2565	23
แผนภูมิที่ 2.5 ดัชนีรายได้เกษตรกร ของหมวดพืชผลสำคัญ หมวดปศุสัตว์ หมวดประมง ปี 2561-2565	25
แผนภูมิที่ 2.6 ดัชนีรายได้เกษตรกร กลุ่มธัญพืชและพืชอาหาร ไม้ยืนต้น ไม้ผล พืชผัก พืชน้ำมัน และไม้ดอก ปี 2561-2565	25
ตอนที่ 3 การผลิตภาคการเกษตร	
แผนภูมิที่ 3.1 ผลผลิตของข้าวและพืชไร่ที่สำคัญ ปี 2561-2565	31
แผนภูมิที่ 3.2 ผลผลิตของยางพาราและปาล์มน้ำมัน ปี 2561-2565	33
แผนภูมิที่ 3.3 ผลผลิตของไม้ผล ปี 2561-2565	33
แผนภูมิที่ 3.4 ผลผลิตพืชผัก ปี 2561-2565	34
แผนภูมิที่ 3.5 ผลผลิตพืชผัก ปี 2561-2565	34
แผนภูมิที่ 3.6 ปริมาณการผลิตโคเนื้อ กระบือ ไก่เนื้อ และโคนม ปี 2561-2565	35
แผนภูมิที่ 3.7 ปริมาณการผลิตไข่ไก่ และสุกร ปี 2561-2565	35
แผนภูมิที่ 3.8 มูลค่าสัตว์น้ำจืด และน้ำเค็ม ปี 2561-2565	36

สารบัญแผนภูมิ (ต่อ)

หน้า

ตอนที่ 4 ราคาผลผลิตสินค้าเกษตร

แผนภูมิที่ 4.1 ราคาพืชไร่ที่เกษตรกรกรขายได้ที่ไร่นาปี 2561-2565	39
แผนภูมิที่ 4.2 ราคาไม้ผลไม้ยืนต้นที่เกษตรกรกรขายได้ที่ไร่นา ปี 2561-2565	39
แผนภูมิที่ 4.3 ราคาพืชผักที่เกษตรกรกรขายได้ที่ไร่นา ปี 2561-2565	39
แผนภูมิที่ 4.4 ราคาปศุสัตว์และประมงที่เกษตรกรกรขายได้ที่ไร่นา ปี 2561-2565	39
แผนภูมิที่ 4.5 ราคาขายส่งข้าวในพื้นที่กรุงเทพมหานคร ปี 2561-2565	41
แผนภูมิที่ 4.6 ราคาขายส่งไม้ยืนต้นและไม้ผลในพื้นที่กรุงเทพมหานคร ปี 2561-2565	41
แผนภูมิที่ 4.7 ราคาขายส่งของพืชน้ำมันในพื้นที่กรุงเทพมหานคร ปี 2561-2565	41
แผนภูมิที่ 4.8 ราคาขายส่งของปศุสัตว์และประมงในพื้นที่กรุงเทพมหานคร ปี 2561-2565	41

ตอนที่ 5 ปัจจัยการผลิตภาคการเกษตร

แผนภูมิที่ 5.1 มูลค่าการนำเข้าปัจจัยการผลิตที่ใช้ในการเกษตร 3 อันดับแรกที่สำคัญ ปี 2561-2565	44
แผนภูมิที่ 5.2 ราคานำเข้า C.I.F. ของปุ๋ยเคมีสูตรที่สำคัญ ปี 2561-2565	45

ตอนที่ 6 สินเชื่อเพื่อการเกษตร

แผนภูมิที่ 6.1 การให้สินเชื่อเพื่อการเกษตรของสถาบันการเงิน ปี 2561-2565	48
แผนภูมิที่ 6.2 จำนวนลูกค้าสินเชื่อที่กู้ยืมตามประเภทลูกค้า ปี 2561-2565	48

ตอนที่ 7 รายได้และรายจ่ายครัวเรือนเกษตร

แผนภูมิที่ 7.1 สัดส่วนรายได้เงินสดทางการเกษตร ปี 2565	52
แผนภูมิที่ 7.2 สัดส่วนรายได้เงินสดนอกการเกษตร ปี 2565	52
แผนภูมิที่ 7.3 สัดส่วนรายจ่ายเงินสดทางการเกษตร ปี 2565	52
แผนภูมิที่ 7.4 สัดส่วนรายจ่ายเงินสดนอกการเกษตร ปี 2565	52
แผนภูมิที่ 7.5 รายได้เงินสดสุทธิทางการเกษตร รายได้เงินสดสุทธิของครัวเรือน เงินสดคงเหลือก่อนการชำระหนี้ ขนาดหนี้สินปลายปี ปี 2561-2565	52

ตอนที่ 8 งบประมาณ

แผนภูมิที่ 8.1 งบประมาณรายจ่ายประจำปี จำแนกเป็นงบรายจ่ายลงทุนและงบรายจ่ายประจำปี 2561-2565	54
แผนภูมิที่ 8.2 งบประมาณของกระทรวงเกษตรและสหกรณ์ตามกลุ่มภารกิจ ปี 2565	57

ตอนที่ 9 ข้อมูลอื่นที่สำคัญ

แผนภูมิที่ 9.1 จำนวนสหกรณ์และสมาชิกสหกรณ์ ปี 2561-2565	60
แผนภูมิที่ 9.2 สัดส่วนจำนวนสหกรณ์ตามประเภทสหกรณ์ ปี 2565	60
แผนภูมิที่ 9.3 สัดส่วนจำนวนโรงสี แยกรายภาค ปี 2565	61
แผนภูมิที่ 9.4 สัดส่วนโรงงานผลิตน้ำตาลทราย แยกรายภาค ปี 2565	61
แผนภูมิที่ 9.5 สัดส่วนจำนวนโรงงานผลิตแป้งมันสำปะหลัง แยกรายภาค ปี 2565	62
แผนภูมิที่ 9.6 สัดส่วนจำนวนโรงฆ่าสัตว์ที่ได้รับอนุญาต ปี 2565	63
แผนภูมิที่ 9.7 สัดส่วนจำนวนเรือประมงจำแนกตามระวางบรรทุกของเรือต้นกรอส ปี 2565	64

ตอนที่ 1

เศรษฐกิจส่วนรวม

1.1 ผลผลิตภัณฑัวมวลรวมในประเทศ

ในช่วงปี 2561-2565 ผลผลิตภัณฑัวมวลรวมในประเทศ (ณ ราคาที่แท้จริง) มีอัตราการขยายตัวเฉลี่ยต่อปี ร้อยละ 0.03 โดยในช่วงปี 2561-2563 มีทิศทางลดลงจาก 10,693,205 ล้านบาท ในปี 2561 เป็น 10,256,852 ล้านบาท ในปี 2563 เนื่องจากได้รับผลกระทบจากการระบาดของโควิด-19 และในช่วงปี 2564-2565 มีทิศทางเพิ่มขึ้นจาก 10,409,894 ล้านบาท ในปี 2564 เป็น 10,680,306 ล้านบาท ในปี 2565 โดยผลผลิตภัณฑัวมวลรวมในประเทศนอกภาคการเกษตรในช่วงปี 2561-2565 มีอัตราการขยายตัวเฉลี่ยต่อปี ร้อยละ 0.03 โดยในช่วงปี 2561-2563 มีทิศทางลดลงจาก 10,097,962 ล้านบาท ในปี 2561 เป็น 9,676,566 ล้านบาท ในปี 2563 และในช่วงปี 2564-2565 มีทิศทางเพิ่มขึ้นจาก 9,824,687 ล้านบาท ในปี 2564 เป็น 10,081,594 ล้านบาท ในปี 2565 ส่วนผลผลิตภัณฑัวมวลรวมในประเทศภาคการเกษตรในช่วงปี 2561-2565 มีทิศทางเพิ่มขึ้นเล็กน้อยจาก 677,010 ล้านบาท ในปี 2561 เป็น 678,605 ล้านบาท ในปี 2565 ทำให้มีอัตราการขยายตัวเฉลี่ยร้อยละ 0.09 (ตารางที่ 1.1)

เศรษฐกิจไทยในปี 2565 ขยายตัวร้อยละ 2.60 เมื่อเทียบกับปี 2564 โดยมีปัจจัยบวกจากการฟื้นตัวของภาคการท่องเที่ยว การขยายตัวของภาคการผลิต การปรับตัวดีขึ้นอย่างต่อเนื่องของอุปสงค์ภายในประเทศทั้งการบริโภคและการลงทุน โดยการบริโภคภาคเอกชนขยายตัวร้อยละ 6.30 การลงทุนภาคเอกชนขยายตัวร้อยละ 5.10 ซึ่งทำให้การลงทุนรวมขยายตัวร้อยละ 2.30 และการส่งออกสินค้าขยายตัวร้อยละ 5.50 ส่วนอัตราเงินเฟ้อทั่วไปเฉลี่ยอยู่ที่ร้อยละ 6.10

สำหรับภาคเกษตรปี 2565 ขยายตัวร้อยละ 2.42 เนื่องจากปริมาณน้ำฝนในช่วงครึ่งแรกของปี 2565 มากกว่าปีที่ผ่านมา ทำให้ปริมาณน้ำในอ่างเก็บน้ำที่สำคัญและในแหล่งน้ำตามธรรมชาติมากขึ้นเพียงพอสำหรับการเพาะปลูกพืช เลี้ยงสัตว์ และทำประมง รวมถึงสภาพอากาศที่เอื้ออำนวยมากขึ้น ทำให้เกษตรกรขยายพื้นที่เพาะปลูกและทำการผลิตได้มากขึ้น ประกอบกับราคาสินค้าเกษตรในช่วงปีที่ผ่านมาอยู่ในเกณฑ์ดี จึงทำให้เกษตรกรมีการบำรุงดูแลรักษาเป็นอย่างดี อีกทั้งการดำเนินนโยบายและมาตรการของภาครัฐ ในการส่งเสริมอาชีพเกษตรกรทั้งด้านการใช้เทคโนโลยีและใช้ปัจจัยการผลิตอย่างเหมาะสมเพื่อลดต้นทุนการผลิต การเฝ้าระวังโรคพืชและสัตว์ การบริหารจัดการน้ำและให้ความช่วยเหลือแก่เกษตรกรที่ประสบภัยพิบัติ การยกระดับสินค้าเกษตรให้มีคุณภาพมาตรฐาน การบริหารจัดการสินค้าให้สอดคล้องกับความต้องการของตลาด และการขยายช่องทางการตลาดทั้งออนไลน์และออฟไลน์ รวมถึงมาตรการกระตุ้นเศรษฐกิจ อาทิ โครงการ “เราเที่ยวด้วยกัน” และ “คนละครึ่ง” การผ่อนคลายมาตรการควบคุมการระบาดของโควิด-19 การเปิดประเทศ และเศรษฐกิจในประเทศเริ่มฟื้นตัว ทำให้ผู้ประกอบการทั้งภาคอุตสาหกรรม ภาคธุรกิจ ภาคการท่องเที่ยวและบริการ ดำเนินกิจการได้เป็นปกติมากขึ้น ทำให้มีความต้องการสินค้าเกษตรเพิ่มขึ้น

1.2 จำนวนประชากร

ในช่วงปี 2561-2565 จำนวนประชากรมีแนวโน้มลดลงอย่างต่อเนื่อง โดยมีอัตราการขยายตัวเฉลี่ยต่อปีลดลง ร้อยละ 0.12 จำนวนประชากรภาคการเกษตรมีอัตราการขยายตัวเฉลี่ยต่อปีเพิ่มขึ้น ร้อยละ 3.26 ขณะที่ประชากรนอกภาคการเกษตรมีอัตราการขยายตัวเฉลี่ยต่อปีลดลง ร้อยละ 2.52 จำนวนแรงงานมีอัตราการขยายตัวเฉลี่ยต่อปีเพิ่มขึ้น ร้อยละ 1.34 จำนวนแรงงานภาคการเกษตรมีอัตราการขยายตัวเฉลี่ยต่อปีเพิ่มขึ้น ร้อยละ 3.46 สำหรับจำนวนแรงงานนอกภาคการเกษตรมีอัตราการขยายตัวเฉลี่ยต่อปีลดลง ร้อยละ 0.29 (ตารางที่ 1.2)

ปี 2565 มีจำนวนประชากรทั้งประเทศรวม 66.09 ล้านคน จำนวนประชากรภาคการเกษตร 30.65 ล้านคน ลดลงจากปี 2564 ร้อยละ 1.42 จำนวนประชากรนอกภาคเกษตรมีประชากร 35.44 ล้านคน เพิ่มขึ้นจากปี 2564 ร้อยละ 1.03 จำนวนแรงงานทั้งหมด 39.90 ล้านคน เป็นจำนวนแรงงานภาคการเกษตร 20.53 ล้านคน ลดลงจากปี 2564 ร้อยละ 2.14 ในขณะที่จำนวนแรงงานนอกภาคการเกษตร เพิ่มขึ้นจาก ปี 2564 ร้อยละ 9.31 (ตารางที่ 1.2)

1.3 การค้าระหว่างประเทศ

1.3.1 ดุลการค้า

ในช่วงปี 2561-2565 ดุลการค้าของไทยเริ่มประสบปัญหาการขาดดุลการค้า ในปี 2561 อยู่ที่ 4,657 ล้านบาท และเริ่มกลับมาเกินดุลการค้าอีกครั้งในปี 2562-2563 ซึ่งอยู่ที่ 202,752 ล้านบาท และ 676,087 ล้านบาท ตามลำดับ แต่กลับมาขาดดุลการค้าอีก ในปี 2564 อยู่ที่ 6,980 ล้านบาท และปี 2565 อยู่ที่ 702,636 ล้านบาท (ตารางที่ 1.3)

สำหรับดุลการค้าในปี 2565 ขาดดุลการค้าอยู่ที่ 702,636 ล้านบาท เพิ่มขึ้น เมื่อเทียบกับปี 2564 ซึ่งขาดดุลอยู่ที่ 6,980 ล้านบาท แต่เมื่อพิจารณาสินค้าเกษตรและผลิตภัณฑ์ ดุลการค้าเพิ่มขึ้นจากปี 2564 อยู่ที่ 198,168 ล้านบาท เนื่องจากมีการผ่อนคลายมาตรการควบคุมการระบาดของโควิด-19 มีการเปิดประเทศ และเศรษฐกิจที่เริ่มฟื้นตัว ทำให้ผู้ประกอบการทั้งภาคอุตสาหกรรม ภาคธุรกิจ ภาคการท่องเที่ยว และบริการ ดำเนินการได้เป็นปกติ ทำให้ความต้องการสินค้าเกษตรเพิ่มขึ้น (ตารางที่ 1.3)

1.3.2 การส่งออก

ในช่วงปี 2561-2565 มูลค่าการส่งออกสินค้าทั้งหมดของประเทศไทยมีทิศทางเพิ่มขึ้น จาก 8,085,563 ล้านบาท ในปี 2561 เป็น 9,933,553 ล้านบาท ในปี 2565 มีอัตราการขยายตัวเฉลี่ยต่อปีเพิ่มขึ้น ร้อยละ 5.94 โดยมูลค่าสินค้าเกษตรและผลิตภัณฑ์ที่สำคัญของไทย เพิ่มขึ้นจาก 1,406,428 ล้านบาท ในปี 2561 เป็น 1,816,433 ล้านบาท ในปี 2565 มีอัตราการขยายตัวเฉลี่ยต่อปีเพิ่มขึ้นร้อยละ 7.24 (ตารางที่ 1.3)

ปี 2565 ประเทศไทยมีการส่งออกสินค้าเกษตรและผลิตภัณฑ์ คิดเป็นมูลค่า 1,816,433 ล้านบาท เพิ่มขึ้นจาก 1,503,024 ล้านบาท ของปี 2564 หรือเพิ่มขึ้นร้อยละ 20.85 โดยมีการส่งออกไปยังประเทศสาธารณรัฐประชาชนจีนมากที่สุด รองลงมา ได้แก่ ญี่ปุ่น สหรัฐอเมริกา สหพันธรัฐมาเลเซีย สาธารณรัฐอินโดนีเซีย สาธารณรัฐอินเดีย สาธารณรัฐเกาหลี ราชอาณาจักรกัมพูชา สาธารณรัฐสังคมนิยมเวียดนาม สาธารณรัฐแห่งสหภาพเมียนมา ตามลำดับ (ตารางที่ 1.4 และตารางที่ 1.5)

สำหรับสินค้าเกษตรและผลิตภัณฑ์ส่งออกสำคัญของไทย 10 อันดับแรก (ตารางที่ 1.4 และตารางที่ 1.6) ได้แก่ **ยางธรรมชาติ** มีมูลค่าการส่งออก 281,179 ล้านบาท เพิ่มขึ้นจากปี 2564 ร้อยละ 13.87 โดยสินค้าส่งออกของไทยมากที่สุด 3 อันดับแรก ได้แก่ ยางแท่ง มูลค่า 97,719 ล้านบาท ยางมิกเจอร์ มูลค่า 92,583 ล้านบาท น้ำยางข้น มูลค่า 47,642 ล้านบาท

ผลไม้และผลิตภัณฑ์ มีมูลค่าการส่งออก 256,515 ล้านบาท เพิ่มขึ้นจากปี 2564 ร้อยละ 5.30 สำหรับสินค้าส่งออกของไทยมากที่สุด 3 อันดับแรก ได้แก่ ทุเรียนและผลิตภัณฑ์ มูลค่า 125,787 ล้านบาท ลำไยและผลิตภัณฑ์ มูลค่า 25,808 ล้านบาท สับปะรดและผลิตภัณฑ์ มูลค่า 23,869 ล้านบาท

ข้าวและผลิตภัณฑ์ มีมูลค่าการส่งออก 163,742 ล้านบาท เพิ่มขึ้นจากปี 2564 ร้อยละ 23.39 สำหรับสินค้าส่งออกของไทยมากที่สุด 3 อันดับแรก ได้แก่ ข้าวเจ้าขาว มูลค่า 54,872 ล้านบาท ข้าวหอมมะลิไทย มูลค่า 43,140 ล้านบาท ข้าวเหนียว มูลค่า 22,093 ล้านบาท

มันสำปะหลังและผลิตภัณฑ์ มีมูลค่าการส่งออก 150,100 ล้านบาท เพิ่มขึ้นจากปี 2564 ร้อยละ 22.03 สำหรับสินค้าส่งออกของไทยมากที่สุด 3 อันดับแรก ได้แก่ แป้งมันสำปะหลัง มูลค่า 63,652 ล้านบาท มันเส้น มูลค่า 51,254 ล้านบาท แป้งมันสำปะหลังดัดแปร มูลค่า 33,126 ล้านบาท

เนื้อไก่และผลิตภัณฑ์ มีมูลค่าการส่งออก 141,968 ล้านบาท เพิ่มขึ้นจากปี 2564 ร้อยละ 38.45 สำหรับสินค้าส่งออกของไทยมากที่สุด 2 อันดับแรก ได้แก่ ไก่ปรุงแต่ง มูลค่า 101,888 ล้านบาท เนื้อและส่วนอื่นของไก่เนื้อสดหรือแช่เย็นหรือแช่เย็นจนแข็ง มูลค่า 40,080 ล้านบาท

น้ำตาลและผลิตภัณฑ์ มีมูลค่าการส่งออก 131,498 ล้านบาท เพิ่มขึ้นจากปี 2564 ร้อยละ 101.29 สำหรับสินค้าส่งออกของไทยมากที่สุด 3 อันดับแรก ได้แก่ น้ำตาลทราย มูลค่า 54,861 ล้านบาท น้ำตาลดิบ มูลค่า 52,966 ล้านบาท ผลิตภัณฑ์ที่ทำจากน้ำตาลทราย มูลค่า 16,362 ล้านบาท

ปลาและผลิตภัณฑ์ มีมูลค่าการส่งออก 121,744 ล้านบาท เพิ่มขึ้นจากปี 2564 ร้อยละ 23.34 สำหรับสินค้าส่งออกของไทยมากที่สุด 3 อันดับแรก ได้แก่ ปลาปรุงแต่ง มูลค่า 104,822 ล้านบาท เนื้อปลาแบบฟิลเล มูลค่า 8,451 ล้านบาท ปลาแช่เย็นจนแข็ง มูลค่า 4,188 ล้านบาท

กุ้งและผลิตภัณฑ์ มีมูลค่าการส่งออก 52,764 ล้านบาท เพิ่มขึ้นจากปี 2564 ร้อยละ 5.33 สำหรับสินค้าส่งออกของไทยมากที่สุด 3 อันดับแรก ได้แก่ กุ้งปรุงแต่ง มูลค่า 44,572 ล้านบาท กุ้งสด แช่เย็นหรือแช่เย็นจนแข็ง มูลค่า 6,166 ล้านบาท กุ้งและผลิตภัณฑ์อื่น ๆ มูลค่า 2,026 ล้านบาท

ผักและผลิตภัณฑ์ มีมูลค่าการส่งออก 30,330 ล้านบาท เพิ่มขึ้นจากปี 2564 ร้อยละ 5.85 สำหรับสินค้าส่งออกของไทยมากที่สุด 3 อันดับแรก ได้แก่ ผักปรุงแต่งมีให้เสีย มูลค่า 10,459 ล้านบาท ผักอื่น สดหรือแช่เย็น มูลค่า 4,601 ล้านบาท เมล็ดพันธุ์ผัก มูลค่า 4,054 ล้านบาท

กากและเศษที่เหลือใช้ทำอาหารสัตว์ มีมูลค่าการส่งออก 26,406 ล้านบาท เพิ่มขึ้นจากปี 2564 ร้อยละ 5.45 สำหรับสินค้าส่งออกของไทยมากที่สุด 3 อันดับแรก ได้แก่ ของปรุงแต่งชนิดที่ใช้ในการเลี้ยงสัตว์ มูลค่า 20,472 ล้านบาท กากมันสำปะหลัง มูลค่า 2,160 ล้านบาท กากน้ำมันและกากแข็งได้จากการสกัดน้ำมันถั่วเหลือง มูลค่า 2,132 ล้านบาท

1.3.3 การนำเข้า

ในช่วงปี 2561-2565 มูลค่าการนำเข้าสินค้าทั้งหมดของประเทศไทย มีแนวโน้มเพิ่มขึ้นจาก 8,098,098 ล้านบาท ในปี 2561 เป็น 10,646,953 ล้านบาท ในปี 2565 มีอัตราการการขยายตัวเฉลี่ยต่อปีเพิ่มขึ้น ร้อยละ 8.82 โดยมูลค่าการนำเข้าสินค้าเกษตรและผลิตภัณฑ์ที่สำคัญของไทย เพิ่มขึ้นจาก 514,720 ล้านบาท ในปี 2561 เป็น 719,403 ล้านบาท มีอัตราการขยายตัวเฉลี่ยต่อปีเพิ่มขึ้นร้อยละ 9.04 (ตารางที่ 1.3)

ปี 2565 ประเทศไทยมีการนำเข้าสินค้าเกษตรและผลิตภัณฑ์ คิดเป็นมูลค่า 719,403 ล้านบาท เพิ่มขึ้นจาก 604,194 ล้านบาท ของปี 2564 เพิ่มขึ้นร้อยละ 19.07 โดยมีการนำเข้าจากประเทศสหพันธรัฐบราซิล มากที่สุด รองลงมา ได้แก่ สาธารณรัฐประชาชนจีน สหรัฐอเมริกา เครือรัฐออสเตรเลีย สาธารณรัฐอินเดีย สาธารณรัฐสังคมนิยมเวียดนาม สาธารณรัฐแห่งสหภาพเมียนมา สาธารณรัฐอินโดนีเซีย นิวซีแลนด์ สหพันธรัฐมาเลเซีย ตามลำดับ (ตารางที่ 1.7 และตารางที่ 1.8)

สำหรับมูลค่าการนำเข้าสินค้าเกษตรและผลิตภัณฑ์สำคัญของไทย (ตารางที่ 1.7 และตารางที่ 1.9) ได้แก่

ปลาและผลิตภัณฑ์ มีมูลค่าการนำเข้า 115,981 ล้านบาท เพิ่มขึ้นจากปี 2564 ร้อยละ 29.45 สินค้านำเข้าของไทยมากที่สุด 3 อันดับ ได้แก่ ปลาแช่เย็นจนแข็ง มูลค่า 77,940 ล้านบาท ปลาสดหรือแช่เย็น มูลค่า 14,462 ล้านบาท เนื้อปลาแบบฟิลเล มูลค่า 12,752 ล้านบาท

กากและเศษที่เหลือใช้ทำอาหารสัตว์ มีมูลค่าการนำเข้า 81,227 ล้านบาท เพิ่มขึ้นจากปี 2564 ร้อยละ 16.49 สินค้านำเข้าของไทยมากที่สุด 3 อันดับ ได้แก่ กากน้ำมันและกากแข็งที่ได้จากการสกัดน้ำมันถั่วเหลือง

มูลค่า 57,197 ล้านบาท ของปรุงแต่งชนิดที่ใช้ในการเลี้ยงสัตว์ มูลค่า 15,146 ล้านบาท กากเมล็ดพืชน้ำมันและกากอื่น มูลค่า 7,283 ล้านบาท

พืชอาหารและผลิตภัณฑ์ มีมูลค่าการนำเข้า 79,086 ล้านบาท เพิ่มขึ้นจากปี 2564 ร้อยละ 2.58 สินค้านำเข้าของไทยมากที่สุด 3 อันดับ ได้แก่ ข้าวสาลีดูรัม มูลค่า 23,843 ล้านบาท ผลิตภัณฑ์อาหารจากแป้ง มูลค่า 22,542 ล้านบาท ข้าวโพด มูลค่า 15,577 ล้านบาท

พืชน้ำมัน มีมูลค่าการนำเข้า 74,956 ล้านบาท ลดลงจากปี 2564 ร้อยละ 2.85 สินค้านำเข้าของไทยมากที่สุด 3 อันดับ ได้แก่ ถั่วเหลือง มูลค่า 70,586 ล้านบาท ถั่วลิสง มูลค่า 2,033 ล้านบาท เมล็ดพืชน้ำมัน มูลค่า 1,116 ล้านบาท

ผลไม้และผลิตภัณฑ์ มีมูลค่าการนำเข้า 50,990 ล้านบาท เพิ่มขึ้นจากปี 2564 ร้อยละ 21.50 สินค้านำเข้าของไทยมากที่สุด 3 อันดับ ได้แก่ องุ่นและผลิตภัณฑ์ มูลค่า 9,815 ล้านบาท แอปเปิ้ลและผลิตภัณฑ์ มูลค่า 9,046 ล้านบาท ผลไม้สดหรือแช่เย็นจนแข็ง มูลค่า 8,208 ล้านบาท

ผลิตภัณฑ์อาหารอื่น ๆ มีมูลค่านำเข้า 36,894 ล้านบาท เพิ่มขึ้นจากปี 2564 ร้อยละ 9.46 สินค้านำเข้าของไทยมากที่สุด 3 อันดับ ได้แก่ ของปรุงรสและปรุงกลิ่นอื่น 29,384 ล้านบาท น้ำซอสและเครื่องปรุง 3,088 ล้านบาท กะทิ มูลค่า 2,773 ล้านบาท

นมและผลิตภัณฑ์ มีมูลค่าการนำเข้า 33,227 ล้านบาท เพิ่มขึ้นจากปี 2564 ร้อยละ 32.16 สินค้านำเข้าของไทยมากที่สุด 3 อันดับ ได้แก่ นมผงและครีมผงที่เติมน้ำตาลหรือสารทำให้หวานอื่น มูลค่า 10,758 ล้านบาท นมผงขาดมันเนย มูลค่า 8,760 ล้านบาท หางนม (เวย์) มูลค่า 4,391 ล้านบาท

ผักและผลิตภัณฑ์ มีมูลค่าการนำเข้า 28,369 ล้านบาท เพิ่มขึ้นจากปี 2564 ร้อยละ 30.34 สินค้านำเข้าของไทยมากที่สุด 3 อันดับ ได้แก่ ผักอื่นสดหรือแช่เย็น มูลค่า 11,086 ล้านบาท มันฝรั่ง มูลค่า 6,223 ล้านบาท เห็ดแห้ง มูลค่า 3,761 ล้านบาท

ฝ้ายที่ยังไม่ได้สางหรือหวี มีมูลค่าการนำเข้า 18,952 ล้านบาท เพิ่มขึ้นจากปี 2564 ร้อยละ 83.06 **เครื่องต้ม** มีมูลค่าการนำเข้า 17,228 ล้านบาท เพิ่มขึ้นจากปี 2564 ร้อยละ 74.60

ตารางที่ 1.1 ผลិតภัณฑ์มวลรวมในประเทศ ปี 2561-2565

หน่วย: ล้านบาท

รายการ	ปี					สัดส่วน (ร้อยละ) ปี 65	เพิ่ม/ลด (ร้อยละ) ปี 64-65	อัตราการขยายตัว (ร้อยละ) ปี 61-65
	2561	2562	2563	2564	2565			
ณ ราคาประจำปี								
ผลิตภัณฑ์มวลรวมในประเทศ ภาคการเกษตร	1,342,912	1,372,848	1,362,953	1,407,848	1,531,121	8.81	8.76	3.39
ผลิตภัณฑ์มวลรวมในประเทศ นอกภาคการเกษตร	15,030,431	15,516,326	14,298,193	14,758,749	15,839,115	91.19	7.32	1.48
ผลิตภัณฑ์มวลรวมในประเทศ	16,373,343	16,889,174	15,661,146	16,166,597	17,370,236	100.00	7.45	1.64
แบบปริมาณลูกโซ่								
ผลิตภัณฑ์มวลรวมในประเทศ ภาคการเกษตร	677,010	670,375	648,007	662,592	678,605	..	2.42	0.09
ผลิตภัณฑ์มวลรวมในประเทศ นอกภาคการเกษตร	10,097,962	10,339,413	9,676,566	9,824,687	10,081,594	..	2.61	0.03
ผลิตภัณฑ์มวลรวมในประเทศ	10,693,205	10,919,319	10,256,852	10,409,894	10,680,306	..	2.60	0.03

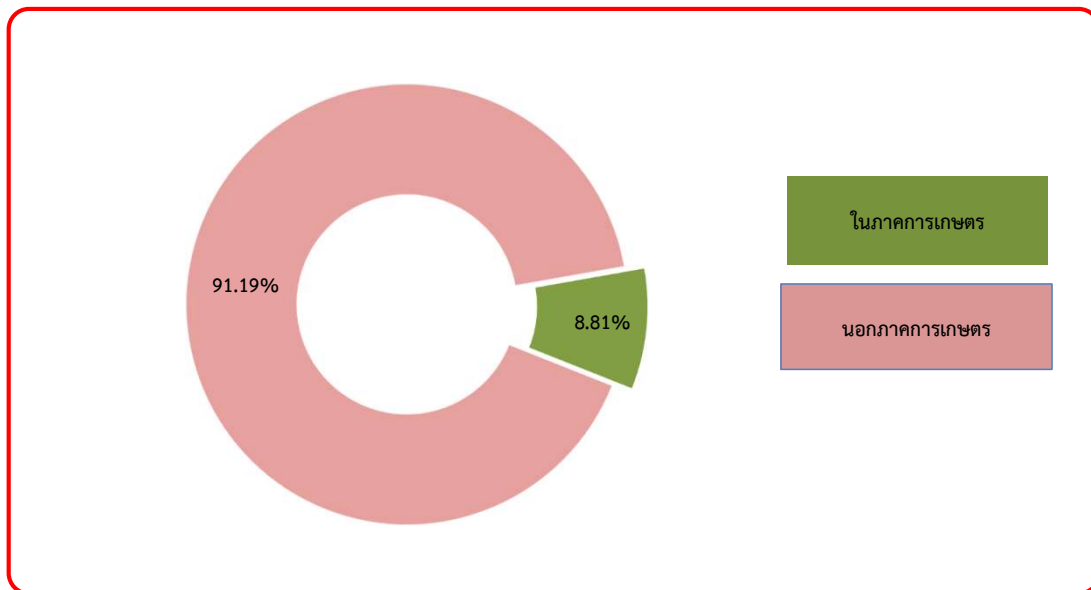

แผนภูมิที่ 1.1 สัดส่วนผลิตภัณฑ์มวลรวมในประเทศ ปี 2565 ณ ราคาประจำปี

ตารางที่ 1.2 จำนวนประชากร จำนวนแรงงานภาคการเกษตร และนอกภาคการเกษตร ปี 2561-2565

หน่วย: ล้านคน

รายการ	ปี					สัดส่วน (ร้อยละ) ปี 65	เพิ่ม/ลด (ร้อยละ) ปี 64-65	อัตราการขยายตัว (ร้อยละ) ปี 61-65
	2561	2562	2563	2564	2565			
จำนวนประชากร^{1/}	66.41	66.55	66.19	66.17	66.09	100.00	-0.12	-0.12
จำนวนประชากรภาคการเกษตร	27.07	29.82	31.36	31.09	30.65	46.38	-1.42	3.26
จำนวนประชากรนอกภาคการเกษตร	39.34	36.73	34.83	35.08	35.44	53.62	1.03	-2.52
จำนวนแรงงาน^{2/}	37.86	38.18	39.19	38.70	39.90	100.00	3.10	1.34
จำนวนแรงงานภาคการเกษตร	18.05	20.55	21.15	20.98	20.53	51.45	-2.14	3.46
จำนวนแรงงานนอกภาคการเกษตร	19.81	17.63	18.04	17.72	19.37	48.55	9.31	-0.29

ที่มา: ^{1/}กรมการปกครอง กระทรวงมหาดไทย

^{2/} สำนักงานสถิติแห่งชาติ

หมายเหตุ: 1. จำนวนประชากรภาคการเกษตร คำนวณจากข้อมูลเฉพาะจำนวนครัวเรือนเกษตรกรที่ขึ้นทะเบียน (ทะเบียนเกษตรกรกลาง Farmer ONE)

คุณขนาดของครัวเรือนเกษตรกรจากการสำรวจภาวะเศรษฐกิจสังคมครัวเรือนฯ

2. จำนวนแรงงานภาคการเกษตร คำนวณจากข้อมูลเฉพาะจำนวนครัวเรือนเกษตรกรที่ขึ้นทะเบียน (ทะเบียนเกษตรกรกลาง Farmer ONE)

คุณขนาดของแรงงานจากการสำรวจภาวะเศรษฐกิจสังคมครัวเรือนฯ

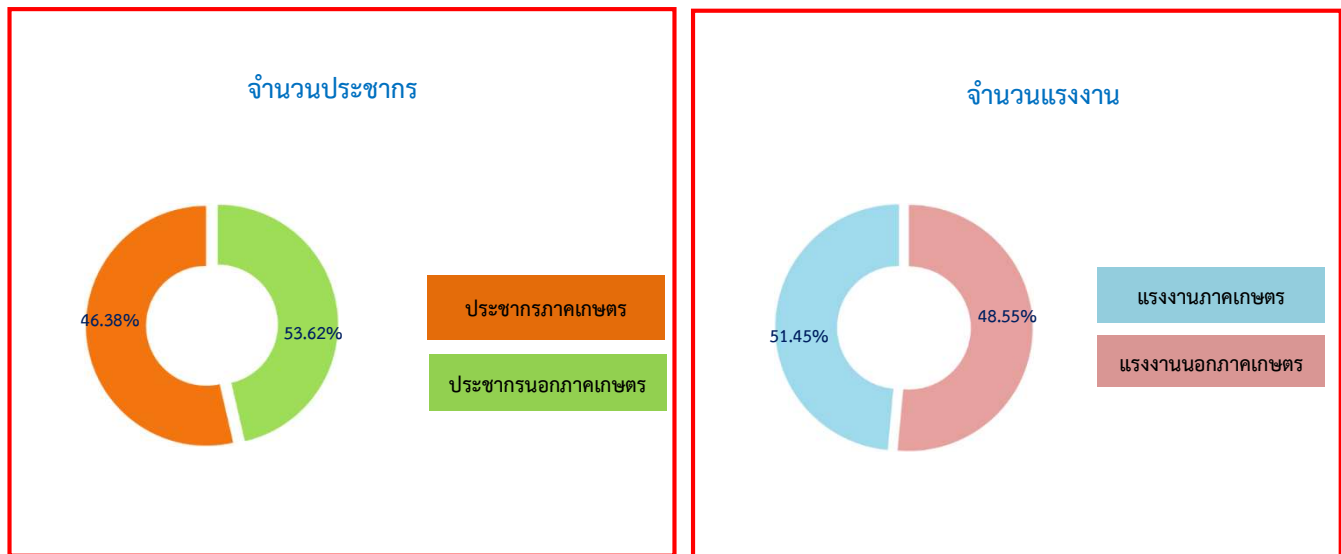

แผนภูมิที่ 1.2 สัดส่วนจำนวนประชากร จำนวนแรงงานภาคการเกษตร และนอกภาคการเกษตร ปี 2565

ตารางที่ 1.3 มูลค่าสินค้าส่งออก สินค้านำเข้า และดุลการค้า ปี 2561-2565

หน่วย: ล้านบาท

รายการ	ปี					เพิ่ม/ลด (ร้อยละ) ปี 64-65	อัตราการขยายตัว (ร้อยละ) ปี 61-65
	2561	2562	2563	2564	2565		
สินค้าส่งออกทั้งหมด	8,085,563	7,618,889	7,173,166	8,536,631	9,933,553	16.36	5.94
สินค้าเกษตรและผลิตภัณฑ์	1,406,428	1,317,937	1,290,048	1,503,024	1,816,433	20.85	7.24
สินค้าเกษตรและอาหาร	1,156,469	1,103,210	1,084,262	1,228,652	1,501,749	22.23	7.31
สินค้าเกษตรเพื่ออุตสาหกรรม	249,959	214,727	205,786	274,372	314,684	14.69	7.44
การเกษตร							
สินค้านอกการเกษตร	6,679,135	6,300,952	5,883,118	7,033,607	8,117,120	15.40	5.67
สินค้าส่งกลับออกนอกประเทศทั้งหมด	7,878	9,512	5,328	5,471	10,764	96.75	19.05
สินค้าเกษตรและผลิตภัณฑ์	729	680	432	596	564	-5.37	-2.65
สินค้าเกษตรและอาหาร	728	667	427	593	564	-4.89	-2.59
สินค้าเกษตรเพื่ออุตสาหกรรม	1	13	5	3	0	-100.00	249.62
การเกษตร							
สินค้านอกการเกษตร	7,149	8,832	4,896	4,875	10,200	109.23	21.94
สินค้านำเข้าทั้งหมด	8,098,098	7,425,649	6,502,407	8,549,082	10,646,953	24.54	8.82
สินค้าเกษตรและผลิตภัณฑ์	514,720	510,925	525,184	604,194	719,403	19.07	9.04
สินค้าเกษตรและอาหาร	492,230	493,177	513,631	587,586	694,286	18.16	9.22
สินค้าเกษตรเพื่ออุตสาหกรรม	22,490	17,748	11,553	16,608	25,117	51.23	9.75
การเกษตร							
สินค้านอกการเกษตร	7,583,378	6,914,724	5,977,223	7,944,888	9,927,550	24.96	8.87
ดุลการค้า	-4,657	202,752	676,087	-6,980	-702,636
สินค้าเกษตรและผลิตภัณฑ์	892,437	807,692	765,296	899,426	1,097,594
สินค้าเกษตรและอาหาร	664,967	610,700	571,058	641,659	808,027
สินค้าเกษตรเพื่ออุตสาหกรรม	227,470	196,992	194,238	257,767	289,567
การเกษตร							
สินค้านอกการเกษตร	-897,094	-604,940	-89,209	-906,406	-1,800,230

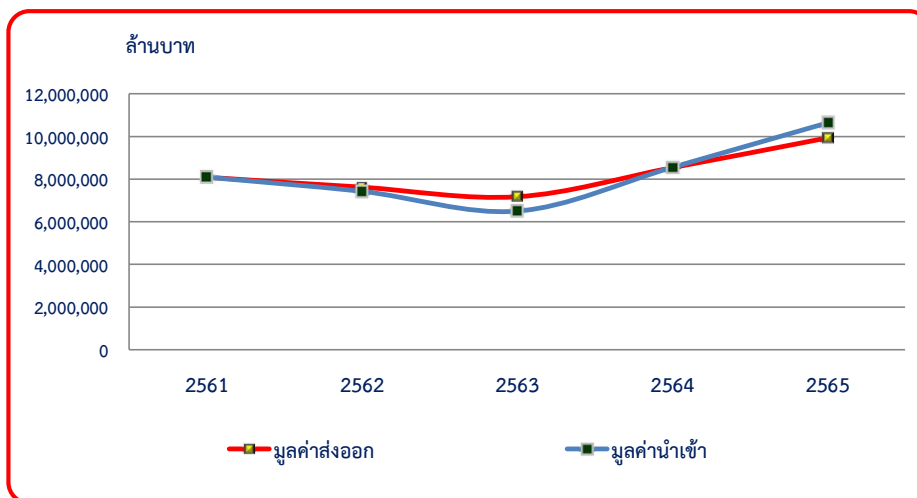

แผนภูมิที่ 1.3 มูลค่าสินค้าส่งออก-นำเข้าทั้งหมด ปี 2561-2565

ตารางที่ 1.4 มูลค่าการส่งออกสินค้าเกษตรและผลิตภัณฑ์ที่สำคัญ 10 อันดับแรก ปี 2561-2565

หน่วย: ล้านบาท

รายการ	ปี					สัดส่วน (ร้อยละ) ปี 65	เพิ่ม/ลด (ร้อยละ) ปี 64-65	อัตราการขยายตัว (ร้อยละ) ปี 61-65
	2561	2562	2563	2564	2565			
มูลค่าสินค้าเกษตรและผลิตภัณฑ์	1,406,428	1,317,937	1,290,048	1,503,024	1,816,433	100.00	20.85	7.24
ยางธรรมชาติ	225,160	190,650	181,992	246,940	281,179	15.48	13.87	7.42
ผลไม้และผลิตภัณฑ์	142,328	167,330	182,359	252,161	265,515	14.62	5.30	17.53
ข้าวและผลิตภัณฑ์	201,237	151,052	137,937	132,699	163,742	9.01	23.39	-3.51
มันสำปะหลังและผลิตภัณฑ์	98,647	79,829	82,346	123,001	150,100	8.26	22.03	13.87
เนื้อไก่และผลิตภัณฑ์	100,398	105,029	103,892	102,542	141,968	7.82	38.45	10.17
น้ำตาลและผลิตภัณฑ์	106,777	107,711	70,649	65,329	131,498	7.24	101.29	15.06
ปลาและผลิตภัณฑ์	112,806	106,858	111,665	98,706	121,744	6.70	23.34	2.74
กุ้งและผลิตภัณฑ์	58,877	52,207	45,046	50,094	52,764	2.90	5.33	-2.13
ผักและผลิตภัณฑ์	29,053	26,813	26,839	28,655	30,330	1.67	5.85	1.25
กากและเศษที่เหลือจากอุตสาหกรรม ผลิตอาหาร อาหารที่จัดทำไว้ สำหรับเลี้ยงสัตว์	19,646	18,145	19,819	25,041	26,406	1.45	5.45	8.35
อื่น ๆ	311,499	312,313	327,504	377,856	451,187	24.84	19.41	9.98

ที่มา: สำนักงานเศรษฐกิจการเกษตร โดยความร่วมมือจากกรมศุลกากร

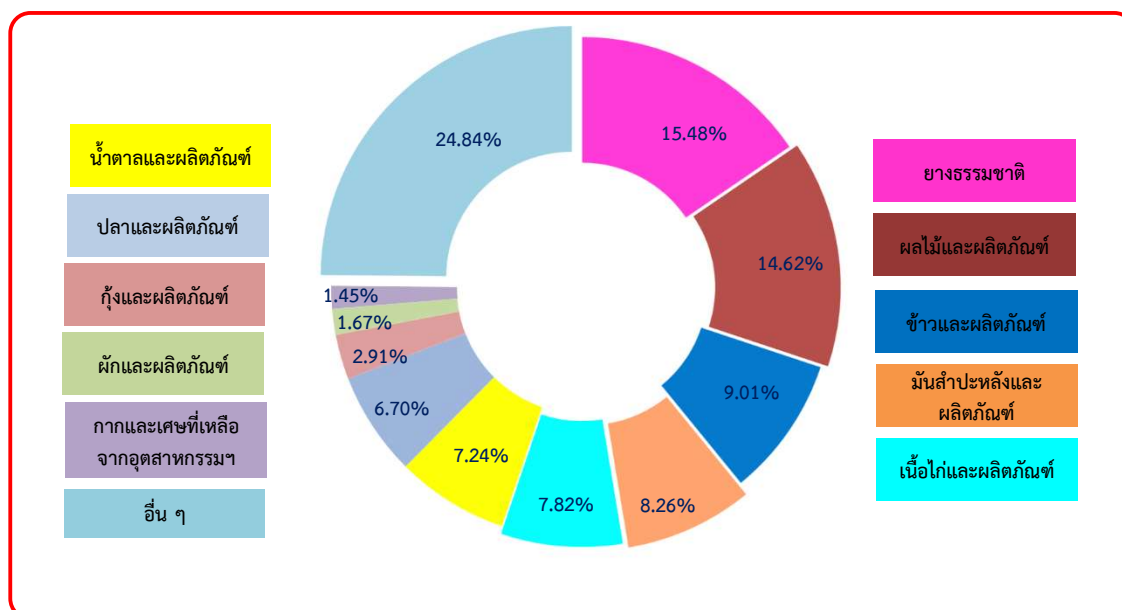

แผนภูมิที่ 1.4 สัดส่วนมูลค่าการส่งออกสินค้าเกษตรและผลิตภัณฑ์ที่สำคัญ 10 อันดับแรก ปี 2565

ตารางที่ 1.5 มูลค่าการส่งออกสินค้าเกษตรและผลิตภัณฑ์ไปประเทศที่สำคัญ 10 อันดับแรก ปี 2561-2565

หน่วย: ล้านบาท

ประเทศ	ปี					สัดส่วน (ร้อยละ) ปี 65	เพิ่ม/ลด (ร้อยละ) ปี 64-65	อัตราการขยายตัว (ร้อยละ) ปี 61-65
	2561	2562	2563	2564	2565			
มูลค่าสินค้าเกษตรและผลิตภัณฑ์	1,406,428	1,317,937	1,290,048	1,503,024	1,816,433	100.00	20.85	7.24
สาธารณรัฐประชาชนจีน	286,496	281,577	315,324	444,365	507,085	27.92	14.11	16.33
ญี่ปุ่น	162,824	155,585	145,716	154,028	179,013	9.86	16.22	2.78
สหรัฐอเมริกา	128,573	128,478	142,390	150,393	173,853	9.57	15.60	7.99
สหพันธรัฐมาเลเซีย	61,462	56,204	52,266	72,135	84,207	4.64	16.74	9.80
สาธารณรัฐอินโดนีเซีย	63,740	51,232	36,498	34,371	63,082	3.47	83.53	7.33
สาธารณรัฐอินเดีย	17,796	16,359	13,908	36,364	57,521	3.17	58.18	49.15
สาธารณรัฐเกาหลี	33,532	34,189	27,499	34,436	54,669	3.01	58.76	16.59
ราชอาณาจักรกัมพูชา	39,230	44,105	48,329	45,273	51,577	2.84	13.92	7.40
สาธารณรัฐสังคมนิยมเวียดนาม	71,305	62,604	60,850	48,589	47,970	2.64	-1.27	-9.11
สาธารณรัฐแห่งสหภาพเมียนมา	42,103	34,310	33,705	41,098	44,329	2.44	7.86	2.38
อื่น ๆ	499,367	453,294	413,563	441,972	553,127	30.45	25.15	3.51

ที่มา: สำนักงานเศรษฐกิจการเกษตร โดยความร่วมมือจากกรมศุลกากร

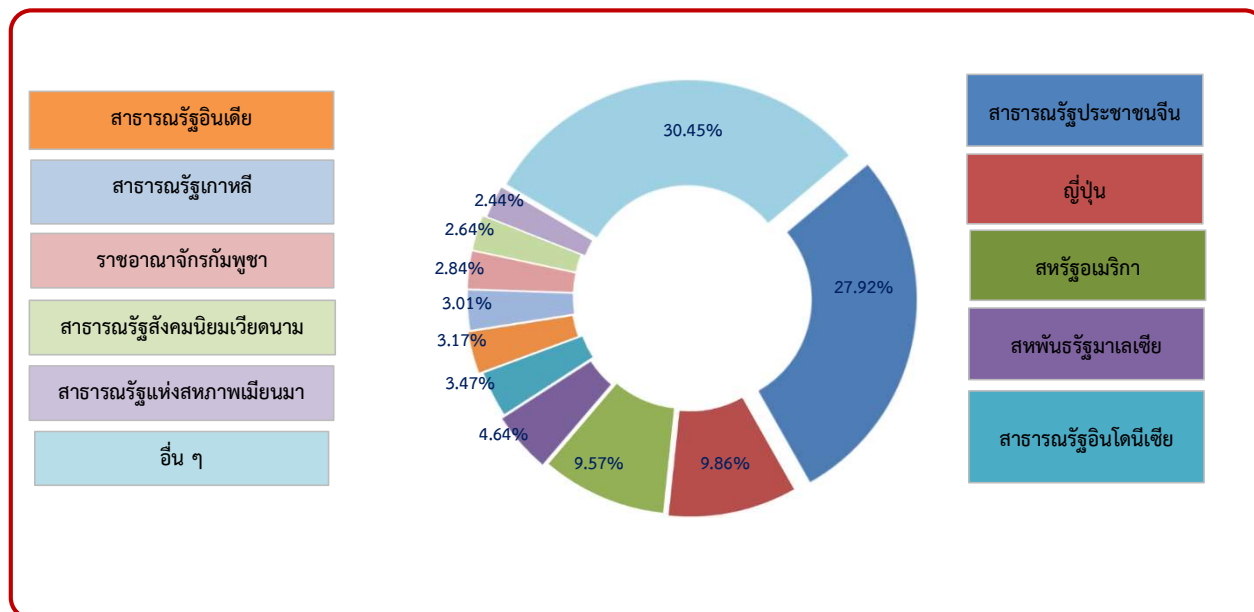

แผนภูมิที่ 1.5 สัดส่วนมูลค่าการส่งออกสินค้าเกษตรและผลิตภัณฑ์ไปประเทศที่สำคัญ 10 อันดับแรก ปี 2565

ตารางที่ 1.6 มูลค่าการส่งออกสินค้าเกษตรและผลิตภัณฑ์ที่สำคัญ 10 อันดับแรก ปี 2561 - 2565

หน่วย: ล้านบาท

รายการ	ปี					เพิ่ม/ลด (ร้อยละ) ปี 64-65	อัตราการขยายตัว (ร้อยละ) ปี 61-65
	2561	2562	2563	2564	2565		
มูลค่าการส่งออกสินค้าเกษตรและผลิตภัณฑ์	1,406,428	1,317,937	1,290,048	1,503,024	1,816,433	20.85	7.24
1. ยางธรรมชาติ	225,160	190,650	181,992	246,940	281,179	13.87	7.42
ยางแท่ง	71,144	67,196	47,847	90,108	97,719	8.45	15.61
ยางมิกเจอร์	66,313	54,373	65,538	60,172	92,583	53.86	12.05
น้ำยางข้น	43,353	35,588	39,479	49,020	47,642	-2.81	3.59
ผลิตภัณฑ์ยางอื่น ๆ	44,350	33,493	29,128	47,640	43,235	-9.25	4.20
2. ผลไม้และผลิตภัณฑ์	142,328	167,330	182,359	252,161	265,515	5.30	17.53
ทุเรียนและผลิตภัณฑ์	35,399	51,181	72,566	119,148	125,787	5.57	39.03
ลำไยและผลิตภัณฑ์	28,767	30,475	24,730	31,325	25,808	-17.61	-0.96
สับปะรดและผลิตภัณฑ์	19,047	15,661	15,174	19,988	23,869	19.42	7.56
ผลไม้อื่น ๆ และผลิตภัณฑ์	59,115	70,013	69,889	81,700	90,051	10.22	11.34
3. ข้าวและผลิตภัณฑ์	201,237	151,052	137,937	132,699	163,742	23.39	-3.51
ข้าวเจ้าขาว	77,247	40,550	28,622	34,955	54,872	56.98	0.55
ข้าวหอมมะลิไทย	51,559	45,677	45,285	36,402	43,140	18.51	-3.34
ข้าวเหนียว	36,340	27,621	21,160	21,154	22,093	4.44	-10.74
ข้าวและผลิตภัณฑ์อื่น ๆ	36,091	37,204	42,870	40,188	43,637	8.58	5.16
4. มันสำปะหลังและผลิตภัณฑ์	98,647	79,829	82,346	123,001	150,100	22.03	13.87
แป้งมันสำปะหลัง	44,630	38,512	36,106	53,364	63,652	19.28	11.78
มันเส้น	28,424	16,278	21,425	41,338	51,254	23.99	26.45
แป้งมันสำปะหลังตัดแปร	24,375	23,785	23,395	26,789	33,126	23.66	8.53
มันสำปะหลังอื่น ๆ และผลิตภัณฑ์	1,218	1,254	1,420	1,510	2,068	36.95	14.87
5. เนื้อไก่และผลิตภัณฑ์	100,398	105,029	103,892	102,542	141,968	38.45	10.17
ไก่ปรุงแต่ง บรรจุภาชนะที่อากาศผ่าน เข้าออกไม่ได้	78,016	80,300	75,559	73,713	101,888	38.22	8.20
เนื้อและส่วนอื่นของไก่เนื้อสดหรือ แช่เย็นหรือแช่เย็นจนแข็ง	22,382	24,729	28,333	28,829	40,080	39.03	16.46
6. น้ำตาลและผลิตภัณฑ์	106,777	107,711	70,649	65,329	131,498	101.29	15.06
น้ำตาลทราย	46,969	42,527	27,628	28,262	54,861	94.12	12.98
น้ำตาลดิบ	50,723	53,632	28,252	21,458	52,966	146.84	20.30
ผลิตภัณฑ์ที่ทำจากน้ำตาล	2,183	3,587	8,220	9,697	16,362	68.73	70.04
น้ำตาลและผลิตภัณฑ์อื่น ๆ	6,902	7,965	6,549	5,912	7,309	23.63	2.88

ตารางที่ 1.6 มูลค่าการส่งออกสินค้าเกษตรและผลิตภัณฑ์ที่สำคัญ 10 อันดับแรก ปี 2561-2565 (ต่อ)

หน่วย: ล้านบาท

รายการ	ปี					เพิ่ม/ลด (ร้อยละ) ปี 64-65	อัตราการขยายตัว (ร้อยละ) ปี 61-65
	2561	2562	2563	2564	2565		
7. ปลาและผลิตภัณฑ์	112,806	106,858	111,665	98,706	121,744	23.34	2.74
ปลาปรุงแต่ง	95,492	91,130	96,535	83,302	104,822	25.83	3.37
เนื้อปลาแบบฟิลเลและเนื้อปลาแบบอื่น (จะบดหรือไม่ก็ตาม) สด หรือ แช่เย็น หรือแช่เย็นจนแข็ง	8,264	7,741	6,512	7,221	8,451	17.03	1.43
ปลาแช่เย็นจนแข็ง ไม่รวมเนื้อปลาแบบ ฟิลเลและแบบอื่น	4,058	3,463	4,066	3,563	4,188	17.52	1.98
ปลาอื่น ๆ และผลิตภัณฑ์	4,993	4,524	4,552	4,619	4,283	-7.28	-3.64
8. กุ้งและผลิตภัณฑ์	58,877	52,207	45,046	50,094	52,764	5.33	-2.13
กุ้งปรุงแต่ง	31,106	25,831	23,775	26,073	44,572	70.95	13.92
กุ้ง สด แช่เย็นหรือแช่เย็นจนแข็ง	24,764	22,581	19,477	21,859	6,166	-71.79	-20.53
กุ้งและผลิตภัณฑ์อื่น ๆ	3,007	3,795	1,794	2,162	2,026	-6.29	-3.07
9. ผักและผลิตภัณฑ์	29,053	26,813	26,839	28,655	30,330	5.85	1.25
ผักปรุงแต่งมีให้เสีย	10,046	9,368	10,095	10,068	10,459	3.88	1.16
ผักอื่น สดหรือแช่เย็น	3,397	3,531	3,117	5,020	4,601	-8.35	11.23
เมล็ดพันธุ์ผัก	3,463	3,305	3,387	3,628	4,054	11.74	4.19
ผักและผลิตภัณฑ์อื่น ๆ	12,147	10,609	10,240	9,939	11,216	12.85	-1.56
10. กากและเศษที่เหลือจากอุตสาหกรรม ผลิตอาหาร อาหารที่จัดทำไว้สำหรับ เลี้ยงสัตว์	19,646	18,145	19,819	25,041	26,406	5.45	8.35
ของปรุงแต่งชนิดที่ใช้ในการเลี้ยงสัตว์	16,737	15,417	17,347	20,111	20,472	1.80	5.59
กากมันสำปะหลัง	1,176	1,127	838	1,628	2,160	32.68	24.29
กากน้ำมันและกากแข็ง ได้จากการสกัด น้ำมันถั่วเหลือง	684	706	667	1,855	2,132	14.93	47.68
กากและเศษที่เหลือใช้ทำอาหารสัตว์อื่น ๆ	1,049	895	967	1,447	1,642	13.48	14.12
สินค้าเกษตรอื่น ๆ	311,499	312,313	327,504	377,856	451,187	19.41	9.98

ที่มา: สำนักงานเศรษฐกิจการเกษตร โดยความร่วมมือจากกรมศุลกากร

ตารางที่ 1.7 มูลค่าการนำเข้าสินค้าเกษตรและผลิตภัณฑ์ที่สำคัญ 10 อันดับแรก ปี 2561-2565

หน่วย: ล้านบาท

รายการ	ปี					สัดส่วน (ร้อยละ) ปี 65	เพิ่ม/ลด (ร้อยละ) ปี 64-65	อัตราการขยายตัว (ร้อยละ) ปี 61-65
	2561	2562	2563	2564	2565			
มูลค่าสินค้าเกษตรและผลิตภัณฑ์ที่สำคัญ	514,720	510,925	525,184	604,194	719,403	100.00	19.07	9.04
ปลาและผลิตภัณฑ์	96,512	90,445	89,048	89,594	115,981	16.12	29.45	5.56
กากและเศษที่เหลือจากอุตสาหกรรม ผลิตอาหาร อาหารที่จัดทำไว้สำหรับ เลี้ยงสัตว์	65,558	62,726	55,111	69,730	81,227	11.29	16.49	6.64
พืชอาหารและผลิตภัณฑ์	54,310	60,751	68,807	77,098	79,086	10.99	2.58	9.94
พืชน้ำมัน	41,017	43,257	55,117	77,153	74,956	10.42	-2.85	17.50
ผลไม้และผลิตภัณฑ์	33,663	34,070	40,285	41,967	50,990	7.09	21.50	11.28
ผลิตภัณฑ์อาหารอื่น ๆ	24,502	26,253	30,328	33,707	36,894	5.13	9.46	10.82
นมและผลิตภัณฑ์	20,340	20,532	21,101	25,141	33,227	4.62	32.16	13.76
ผักและผลิตภัณฑ์	23,833	26,603	21,373	21,766	28,369	3.94	30.34	6.03
ฝ้ายที่ยังไม่ได้สาวหรือหวี	16,905	12,248	6,889	10,353	18,952	2.63	83.06	15.51
เครื่องดื่ม	13,574	13,510	10,431	9,867	17,228	2.39	74.60	11.48
อื่น ๆ	124,506	120,530	126,694	147,818	182,493	25.37	23.46	10.51

ที่มา: สำนักงานเศรษฐกิจการเกษตร โดยความร่วมมือจากกรมศุลกากร

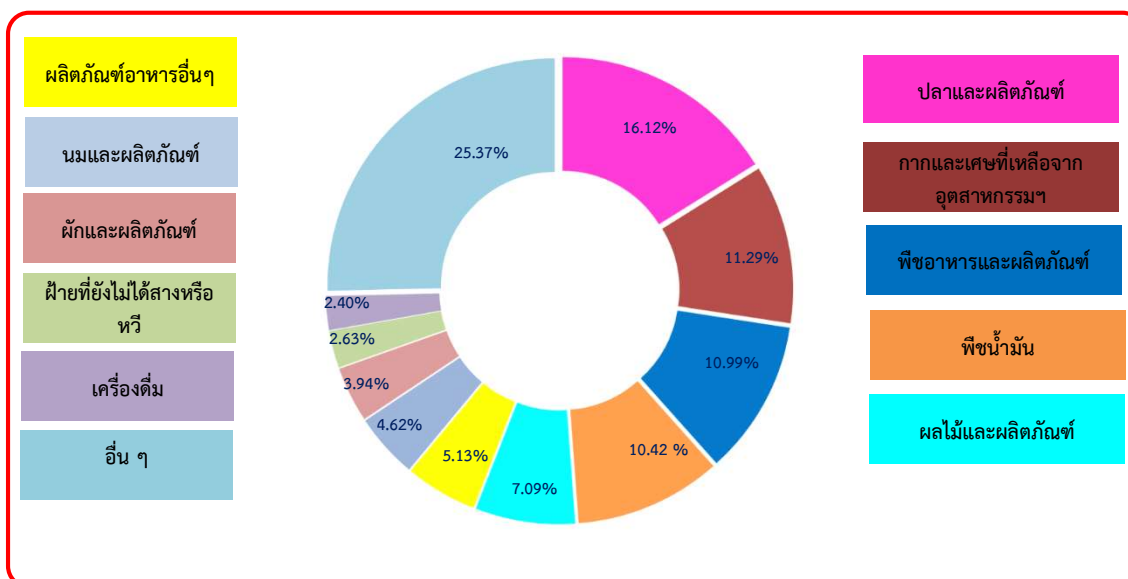

แผนภูมิที่ 1.6 สัดส่วนมูลค่าการนำเข้าสินค้าเกษตรและผลิตภัณฑ์ที่สำคัญ 10 อันดับแรก ปี 2565

ตารางที่ 1.8 มูลค่าการนำเข้าสินค้าเกษตรและผลิตภัณฑ์จากประเทศที่สำคัญ 10 อันดับแรก ปี 2561-2565

หน่วย: ล้านบาท

ประเทศ	ปี					สัดส่วน (ร้อยละ) ปี 65	เพิ่ม/ลด (ร้อยละ) ปี 64-65	อัตราการขยายตัว (ร้อยละ) ปี 61-65
	2561	2562	2563	2564	2565			
มูลค่าสินค้าเกษตรและผลิตภัณฑ์	514,720	510,925	525,184	604,194	719,403	100.00	19.07	9.04
สหพันธ์สาธารณรัฐบราซิล	49,378	48,195	62,614	96,174	117,270	16.30	21.94	25.76
สาธารณรัฐประชาชนจีน	65,463	68,613	69,423	73,339	93,687	13.02	27.75	9.84
สหรัฐอเมริกา	77,679	67,931	58,137	58,280	56,629	7.87	-2.83	-7.39
เครือรัฐออสเตรเลีย	18,605	18,924	21,893	36,497	42,722	5.94	17.06	25.29
สาธารณรัฐอินเดีย	22,807	19,063	15,873	24,029	34,595	4.81	43.97	15.55
สาธารณรัฐสังคมนิยมเวียดนาม	23,545	22,269	24,459	25,469	34,573	4.81	35.75	11.07
สาธารณรัฐแห่งสหภาพเมียนมา	10,273	14,872	19,079	24,431	29,407	4.09	20.37	30.37
สาธารณรัฐอินโดนีเซีย	20,705	18,665	24,944	26,779	28,005	3.89	4.58	8.93
นิวซีแลนด์	14,960	16,030	16,254	18,390	24,924	3.46	35.53	14.31
สหพันธรัฐมาเลเซีย	15,910	15,868	17,416	18,314	21,737	3.02	18.69	8.33
อื่น ๆ	195,395	200,495	195,092	202,492	235,854	32.78	16.48	5.05

ที่มา: สำนักงานเศรษฐกิจการเกษตร โดยความร่วมมือจากกรมศุลกากร

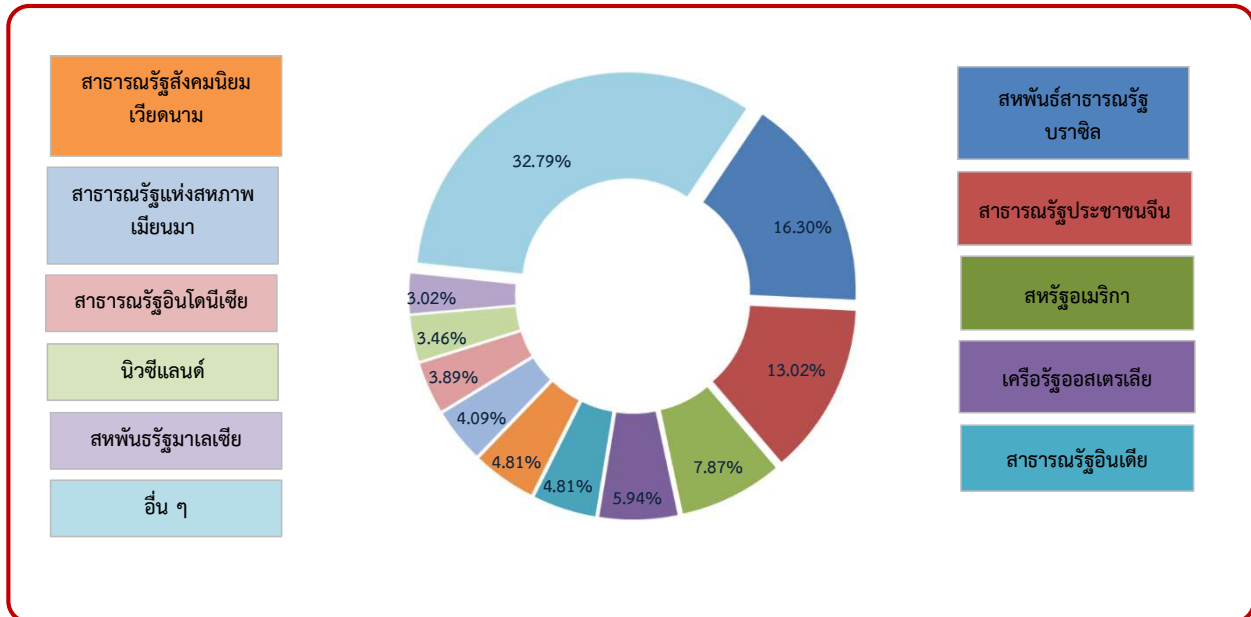

แผนภูมิที่ 1.7 สัดส่วนมูลค่าการนำเข้าสินค้าเกษตรและผลิตภัณฑ์จากประเทศที่สำคัญ 10 อันดับแรก ปี 2565

ตารางที่ 1.9 มูลค่าการนำเข้าสินค้าเกษตรและผลิตภัณฑ์ที่สำคัญ 10 อันดับแรก ปี 2561-2565

หน่วย: ล้านบาท

รายการ	ปี					เพิ่ม/ลด (ร้อยละ) ปี 64-65	อัตราการขยายตัว (ร้อยละ) ปี 61-65
	2561	2562	2563	2564	2565		
มูลค่าการนำเข้าสินค้าเกษตรและผลิตภัณฑ์	514,720	510,925	525,184	604,194	719,403	19.07	9.04
1. ปลาและผลิตภัณฑ์	96,512	90,445	89,048	89,594	115,981	29.45	5.56
ปลาแช่เย็นจนแข็ง ไม่รวมเนื้อปลาแบบฟิลเล และแบบอื่น	71,860	64,245	64,444	61,334	77,940	27.07	2.99
ปลาสดหรือแช่เย็น ไม่รวมเนื้อปลาแบบฟิลเล และปลาแบบอื่น	8,331	9,371	9,507	12,499	14,462	15.71	15.28
เนื้อปลาแบบฟิลเลและเนื้อปลาแบบอื่น (จะบดหรือไม่ก็ตาม) สด หรือ แช่เย็น หรือแช่เย็นจนแข็ง	9,707	8,755	7,587	8,968	12,752	42.19	9.31
ปลาและผลิตภัณฑ์อื่น ๆ	6,614	8,074	7,510	6,793	10,827	59.38	16.23
2. กากและเศษที่เหลือจากอุตสาหกรรม ผลิตอาหาร อาหารที่จัดทำไว้สำหรับ เลี้ยงสัตว์	65,558	62,726	55,111	69,730	81,227	16.49	6.64
กากน้ำมันและกากแข็ง ได้จากการสกัดน้ำมันถั่วเหลือง	40,546	38,848	31,688	44,351	57,197	28.96	11.58
ของปรุงแต่งชนิดที่ใช้ในการเลี้ยงสัตว์	12,218	11,864	12,511	14,938	15,146	1.39	5.84
กากเมล็ดพืชน้ำมันและกากอื่น	11,366	9,660	8,603	8,339	7,283	-12.66	-10.42
กากและเศษที่เหลือใช้ทำอาหารสัตว์อื่น ๆ	1,428	2,354	2,309	2,102	1,601	-23.83	7.53
3. พืชอาหารและผลิตภัณฑ์	54,310	60,751	68,807	77,098	79,086	2.58	9.94
ข้าวสาลีดูรัม	23,028	24,744	24,585	26,086	23,843	-8.60	1.08
ผลิตภัณฑ์อาหารจากแป้ง	18,586	17,381	18,509	19,034	22,542	18.43	5.32
ข้าวโพด	1,078	5,003	8,948	13,068	15,577	19.20	127.05
พืชอาหารและผลิตภัณฑ์อื่น ๆ	11,618	13,623	16,765	18,910	17,124	-9.44	10.92
4. พืชน้ำมัน	41,017	43,257	55,117	77,153	74,956	-2.85	17.50
ถั่วเหลือง	37,325	39,513	50,493	72,611	70,586	-2.79	18.67
ถั่วลิสง	2,331	2,052	2,131	2,010	2,033	1.14	-3.16
เมล็ดพืชน้ำมันอื่น	664	753	959	969	1,116	15.17	14.24
พืชน้ำมันอื่น ๆ	697	939	1,534	1,563	1,221	-21.88	19.52
5. ผลไม้และผลิตภัณฑ์	33,663	34,070	40,285	41,967	50,990	21.50	11.28
องุ่นและผลิตภัณฑ์	6,246	5,570	5,582	6,534	9,815	50.21	14.17
แอปเปิ้ลและผลิตภัณฑ์	6,296	6,730	8,211	8,646	9,046	4.63	9.71
ผลไม้สดหรือแช่เย็นจนแข็ง	5,184	5,733	6,044	6,461	8,208	27.04	12.49
ผลไม้และผลิตภัณฑ์อื่น ๆ	15,937	16,037	20,448	20,326	23,921	17.69	11.31

ตารางที่ 1.9 มูลค่าการนำเข้าสินค้าเกษตรและผลิตภัณฑ์ที่สำคัญ 10 อันดับแรก ปี 2561-2565 (ต่อ)

รายการ	ปี					เพิ่ม/ลด (ร้อยละ) ปี 64-65	อัตราการขยายตัว (ร้อยละ) ปี 61-65
	2561	2562	2563	2564	2565		
6. ผลิตภัณฑ์อาหารอื่น ๆ	24,502	26,253	30,328	33,707	36,894	9.46	10.82
ของปรุงรสและปรุงกลิ่นอื่น	19,231	20,436	22,840	26,025	29,384	12.91	11.22
น้ำซอสและเครื่องปรุง	2,164	2,623	2,609	2,967	3,088	4.08	9.62
กะทิ	1,296	1,429	3,051	2,658	2,273	-14.48	24.10
ผลิตภัณฑ์อาหารอื่น ๆ	1,811	1,765	1,828	2,057	2,149	4.47	4.51
7. นมและผลิตภัณฑ์	20,340	20,532	21,101	25,141	33,227	32.16	13.76
นมผงและครีมผงที่เติมน้ำตาลหรือสารให้ความหวานอื่น	6,571	5,946	6,376	7,472	10,758	43.98	14.72
นมผงขาดมันเนย	4,399	5,042	5,714	6,817	8,760	28.50	18.94
หางนม(เวย์)จะทำให้เข้มข้นหรือเติมน้ำตาล หรือสารให้ความหวานอื่นหรือไม่ก็ตาม	2,109	2,507	2,549	3,334	4,391	31.70	20.76
นมและผลิตภัณฑ์อื่น ๆ	7,261	7,037	6,462	7,518	9,318	23.94	7.26
8. ผักและผลิตภัณฑ์	23,833	26,603	21,373	21,766	28,369	30.34	6.03
ผักอื่น สดหรือแช่เย็น	5,956	6,510	7,028	8,375	11,086	32.37	17.20
มันฝรั่ง	4,276	4,526	4,247	4,240	6,223	46.77	11.57
เห็ดแห้ง	7,843	8,888	3,455	3,134	3,761	20.01	-9.27
ผักและผลิตภัณฑ์อื่น ๆ	5,758	6,679	6,643	6,017	7,299	21.31	6.83
9. ฝ้ายที่ยังไม่ได้สาวหรือหวี	16,905	12,248	6,889	10,353	18,952	83.06	15.51
10. เครื่องดื่ม	13,574	13,510	10,431	9,867	17,228	74.60	11.48
สินค้าเกษตรอื่น ๆ	124,506	120,530	126,694	147,818	182,493	23.46	10.51

ที่มา: สำนักงานเศรษฐกิจการเกษตร โดยความร่วมมือจากกรมศุลกากร

ตอนที่ 2

มูลค่าและดัชนี

2.1 มูลค่าผลผลิตสินค้าเกษตร

ในช่วงปี 2561-2565 มูลค่าผลผลิตสินค้าเกษตรในภาพรวมมีอัตราการขยายตัวเฉลี่ยต่อปีเพิ่มขึ้นร้อยละ 5.75 โดยเพิ่มขึ้นในทุกหมวดสินค้า หมวดพืชผลสำคัญ เพิ่มขึ้นร้อยละ 6.90 หมวดปศุสัตว์ เพิ่มขึ้นร้อยละ 4.96 และหมวดประมง เพิ่มขึ้นร้อยละ 1.94 สำหรับสินค้าเกษตรสำคัญที่มีอัตราการขยายตัวเฉลี่ยต่อปีเพิ่มขึ้น เช่น ปาล์มน้ำมัน ร้อยละ 36.54 ทูเรียน ร้อยละ 24.61 สับปะรดปัตตาเวีย ร้อยละ 21.27 ส้มเขียวหวาน ร้อยละ 20.06 เป็นต้น สำหรับสินค้าเกษตรสำคัญที่มีอัตราการขยายตัวเฉลี่ยต่อปีลดลง เช่น กล้วยไม้สกุลหวาย ร้อยละ 16.43 กระเทียม ร้อยละ 15.71 พริกไทย ร้อยละ 13.91 เป็นต้น (ตารางที่ 2.1)

ปี 2565 มูลค่าผลผลิตสินค้าเกษตรทั้งหมด 1,813,891 ล้านบาท เพิ่มขึ้นจากปี 2564 ร้อยละ 12.07 สินค้าเกษตรสำคัญที่เพิ่มขึ้น เช่น โคเนื้อ ร้อยละ 81.93 อ้อยโรงงาน ร้อยละ 63.40 หอมหัวใหญ่ ร้อยละ 36.75 เป็นต้น สำหรับสินค้าเกษตรสำคัญที่ลดลง เช่น กล้วยไม้สกุลหวาย ร้อยละ 47.85 กาแฟโรบัสต้า ร้อยละ 39.95 กระเทียม ร้อยละ 27.01 เป็นต้น (ตารางที่ 2.1)

2.2 ดัชนีราคาสินค้าเกษตร

ในช่วงปี 2561-2565 ดัชนีราคาสินค้าที่เกษตรกรขายได้ที่ไรนามีอัตราการขยายตัวเฉลี่ยต่อปีเพิ่มขึ้นร้อยละ 5.63 โดยเพิ่มขึ้นในทุกหมวดสินค้า หมวดพืชผลสำคัญ เพิ่มขึ้นร้อยละ 4.56 หมวดปศุสัตว์ เพิ่มขึ้นร้อยละ 10.48 และหมวดประมง เพิ่มขึ้นร้อยละ 0.29 ดัชนีราคาสินค้าเกษตรที่เกษตรกรขายได้ที่ไรนามีอัตราการขยายตัวเฉลี่ยต่อปีเพิ่มขึ้น เช่น สับปะรดปัตตาเวียส่งโรงงาน ร้อยละ 38.44 กล้วยไม้ (ช่อขนาด 45-54 ซม.) ร้อยละ 34.39 หอมแดง หัวกลางมัดจุกแห้ง 7-15 วัน ร้อยละ 29.88 เป็นต้น ดัชนีราคาสินค้าเกษตรที่เกษตรกรขายได้ที่ไรนามีอัตราการขยายตัวเฉลี่ยต่อปีลดลง เช่น ลำไยเกรด A ร้อยละ 8.28 กระเทียมแห้งคละ ร้อยละ 6.17 ข้าวเปลือกเจ้าหอมมะลิ ร้อยละ 2.79 เป็นต้น (ตารางที่ 2.2)

ปี 2565 ดัชนีราคาสินค้าเกษตรที่เกษตรกรขายได้ที่ไรนา มีค่าเท่ากับ 156.65 เพิ่มขึ้นจากปี 2564 ร้อยละ 11.60 โดยเพิ่มขึ้น 3 หมวดสินค้า คือ หมวดพืชผลสำคัญ หมวดปศุสัตว์ และหมวดประมง สินค้าสำคัญที่มีดัชนีราคาสินค้าเกษตรที่เกษตรกรขายได้ที่ไรนาเพิ่มขึ้น เช่น กล้วยไม้ (ช่อขนาด 45-54 ซม.) ร้อยละ 173.69 หอมหัวใหญ่ เบอร์ 1 ร้อยละ 54.97 เงาะโรงเรียน ร้อยละ 48.24 เป็นต้น สินค้าเกษตรสำคัญที่มีดัชนีราคาสินค้าเกษตรที่เกษตรกรขายได้ที่ไรนาลดลง เช่น มังคุดคละ ร้อยละ 30.25 ลำไย เกรด A ร้อยละ 15.44 มะพร้าวแห้งใหญ่ ร้อยละ 14.85 เป็นต้น (ตารางที่ 2.2)

2.3 ดัชนีผลผลิตสินค้าเกษตร

ในช่วงปี 2561-2565 ดัชนีผลผลิตสินค้าเกษตรมีอัตราการขยายตัวเฉลี่ยต่อปีลดลง ร้อยละ 0.18 โดยมีการลดลงในหมวดพืชผลสำคัญ ร้อยละ 0.09 และหมวดประมง ร้อยละ 3.87 สำหรับหมวดปศุสัตว์มีอัตราการขยายตัวเฉลี่ยต่อปีเพิ่มขึ้น ร้อยละ 0.21 สินค้าเกษตรสำคัญที่ดัชนีผลผลิตที่มีอัตราการขยายตัวเฉลี่ยต่อปีเพิ่มขึ้น เช่น มังคุด ร้อยละ 14.62 ทูเรียน ร้อยละ 13.91 และโคเนื้อ ร้อยละ 12.45 เป็นต้น สินค้าเกษตรสำคัญที่มีดัชนีผลผลิตที่มีอัตราการขยายตัวเฉลี่ยต่อปีลดลง เช่น พริกไทยดำ ร้อยละ 17.70 ถั่วเหลือง ร้อยละ 14.49 กระเทียม ร้อยละ 8.64 เป็นต้น (ตารางที่ 2.3)

ปี 2565 ดัชนีผลผลิตสินค้าเกษตรมีค่าเท่ากับ 144.39 เพิ่มขึ้นร้อยละ 1.81 เมื่อเทียบกับปี 2564 โดยเพิ่มขึ้นในหมวดพืชผลสำคัญ และหมวดปศุสัตว์ สินค้าเกษตรสำคัญที่มีดัชนีผลผลิตสินค้าเกษตรเพิ่มขึ้น เช่น โคเนื้อ ร้อยละ 75.99 อ้อยรวมพันธุ์ ร้อยละ 26.00 ลิ้นจี่ ร้อยละ 20.93 เป็นต้น สินค้าเกษตรสำคัญที่มีดัชนีผลผลิตสินค้าเกษตรลดลง เช่น ลองกอง ร้อยละ 44.62 พริกไทยดำ ร้อยละ 28.24 กาแฟ ร้อยละ 18.40 เป็นต้น (ตารางที่ 2.3)

2.4 ดัชนีรายได้เกษตรกร

ในช่วง ปี 2561-2565 ดัชนีรายได้เกษตรกรมีอัตราการขยายตัวเฉลี่ยต่อปีเพิ่มขึ้น ร้อยละ 5.45 โดยเพิ่มขึ้นในหมวดพืชผลสำคัญ และปศุสัตว์ สินค้าเกษตรสำคัญที่มีดัชนีรายได้เกษตรกรเฉลี่ยต่อปีเพิ่มขึ้น เช่น กล้วยไม้ ร้อยละ 40.17 ปาล์มน้ำมัน ร้อยละ 35.40 พุเรียน ร้อยละ 24.04 เป็นต้น สินค้าเกษตรสำคัญ ที่มีดัชนีรายได้เกษตรกรเฉลี่ยต่อปีลดลง เช่น กระเทียม ร้อยละ 14.99 ถั่วเหลือง ร้อยละ 11.24 ลองกอง ร้อยละ 10.71 เป็นต้น

ปี 2565 ดัชนีรายได้เกษตรกรมีค่าเท่ากับ 226.19 เพิ่มขึ้นร้อยละ 13.62 เมื่อเปรียบเทียบกับปี 2564 โดยเพิ่มขึ้นในทุกหมวดสินค้า สินค้าเกษตรสำคัญที่มีดัชนีรายได้เกษตรกรเพิ่มขึ้น เช่น กล้วยไม้ ร้อยละ 219.97 โคเนื้อ ร้อยละ 81.74 อ้อยโรงงาน ร้อยละ 45.64 เป็นต้น สินค้าเกษตรสำคัญที่มีดัชนีรายได้เกษตรกรลดลง เช่น มังคุด ร้อยละ 35.09 ลองกอง ร้อยละ 25.85 สารกาแฟ ร้อยละ 18.61 เป็นต้น (ตารางที่ 2.4)

ตารางที่ 2.1 มูลค่าผลผลิตสินค้าเกษตร ปี 2561-2565

หน่วย: ล้านบาท

รายการ	ปี					เพิ่ม/ลด (ร้อยละ) ปี 64-65	อัตราการขยายตัว (ร้อยละ) ปี 61-65
	2561	2562	2563	2564	2565		
รวมสินค้าภาคเกษตรที่สำคัญ	1,454,068	1,497,514	1,533,489	1,618,505	1,813,891	12.07	5.75
1. หมวดพืชผลสำคัญ	909,463	910,651	940,258	1,057,311	1,181,873	11.78	6.90
1.1 กลุ่มธัญพืชและพืชอาหาร	470,280	431,560	405,766	434,343	531,410	22.35	3.80
ข้าวนาปี	200,675	193,789	218,068	214,070	250,225	16.89	6.04
อ้อยโรงงาน	102,941	77,758	50,429	58,251	95,184	63.40	4.83
มันสำปะหลังโรงงาน	61,969	67,571	54,526	71,374	78,667	10.22	7.71
ข้าวนาปรัง	62,216	55,855	41,758	45,890	54,024	17.73	-1.96
ข้าวโพดเลี้ยงสัตว์	40,377	34,485	38,394	42,143	50,306	19.37	6.47
ถั่วเขียว	2,102	2,103	2,592	2,615	3,003	14.81	9.75
1.2 กลุ่มไม้ยืนต้น	205,235	202,037	221,022	257,458	252,185	-2.05	5.57
ยางพารา	201,650	199,011	217,955	254,238	249,350	-1.92	5.73
กาแฟอาราบิก้า	2,305	1,634	2,218	2,237	2,215	-0.96	1.63
กาแฟโรบัสต้า	990	1,184	755	845	508	-39.95	-11.15
พริกไทย	290	209	94	138	111	-19.37	-13.91
1.3 กลุ่มไม้ผล	164,148	217,231	222,067	234,436	229,966	-1.91	9.56
ทุเรียน	59,784	103,139	115,995	138,789	130,180	-6.20	24.61
ลำไย	33,306	30,950	26,347	33,921	31,112	-8.28	-0.37
มะม่วง	41,377	37,095	29,664	22,379	28,901	29.15	-6.45
สับปะรดปัตตาเวีย	6,984	10,786	17,950	10,782	11,229	4.15	21.27
มังคุด	8,097	15,371	14,677	11,797	10,979	-6.93	14.69
ส้มเขียวหวาน	3,529	6,078	5,591	6,061	6,524	7.63	20.06
เงาะ	6,011	7,229	6,340	5,518	6,307	14.29	2.32
กล้วยหอม	1,244	1,471	1,852	1,887	1,991	5.54	12.89
ลองกอง	2,752	4,192	2,877	2,449	1,979	-19.17	-3.28
ลิ้นจี่	1,064	921	774	853	763	-10.62	-7.44
1.4 กลุ่มพืชผัก	10,653	7,086	8,507	9,139	7,792	-14.74	-5.19
หอมแดง	3,724	1,942	3,840	4,304	3,741	-13.06	12.23
กระเทียม	5,260	3,062	2,649	3,164	2,309	-27.01	-15.71
มันฝรั่ง	1,321	1,732	1,632	1,370	1,328	-3.01	1.56
หอมหัวใหญ่	349	351	386	302	412	36.75	6.38
1.5 กลุ่มพืชน้ำมัน	56,048	49,596	79,948	119,374	159,184	33.35	33.09
ปาล์มน้ำมัน	48,251	42,706	69,299	109,858	150,323	36.83	36.54
มะพร้าวผลแก่	5,363	4,802	8,878	8,063	7,193	-10.79	13.61
ถั่วลิสง	1,756	1,668	1,376	1,061	1,184	11.59	-8.45
ถั่วเหลือง	678	420	395	391	483	23.68	-5.35
1.6 กลุ่มไม้ดอก	3,098	3,140	2,947	2,561	1,336	-47.85	-16.43
กล้วยไม้สกุลหวาย	3,098	3,140	2,947	2,561	1,336	-47.85	-16.43

ตารางที่ 2.1 มูลค่าผลผลิตสินค้าเกษตร ปี 2561-2565 (ต่อ)

หน่วย: ล้านบาท

รายการ	ปี					เพิ่ม/ลด (ร้อยละ) ปี 64-65	อัตราการขยายตัว (ร้อยละ) ปี 61-65
	2561	2562	2563	2564	2565		
2. หมวดปศุสัตว์	375,830	414,579	426,013	394,373	450,426	14.21	4.96
ไก่เนื้อ	139,256	152,798	150,762	148,016	166,130	12.24	4.70
สุกร	127,036	149,880	158,475	140,987	149,901	6.32	4.75
ไก่ไข่	40,562	41,902	41,856	42,865	49,630	15.78	5.35
โคเนื้อ	37,051	37,157	40,405	26,356	47,949	81.93	14.05
โคนม	22,922	23,641	23,916	23,535	22,509	-4.36	-0.41
กระบือ	9,004	9,199	10,600	12,613	14,307	13.43	12.45
3. หมวดประมง	168,775	172,284	167,218	166,821	181,592	8.85	1.94
ผลิตภัณฑ์สัตว์น้ำเค็ม	133,915	139,309	132,193	132,810	146,643	10.42	2.45
ผลิตภัณฑ์สัตว์น้ำจืด	34,860	32,975	35,025	34,011	34,949	2.76	0.17

หมายเหตุ: 1. ข้อมูลเรียงตามมูลค่าผลผลิตสินค้าเกษตร ปี 2565

2. หมวดประมง ข้อมูลของกรมประมง

ตารางที่ 2.2 ดัชนีราคาสินค้าเกษตร ปี 2561-2565

รายการ	ปี					เพิ่ม/ลด (ร้อยละ) ปี 64-65	อัตราการขยายตัว (ร้อยละ) ปี 61-65
	2561	2562	2563	2564	2565		
ภาคเกษตรกรรม	126.17	128.53	136.27	140.37	156.65	11.60	5.63
1. หมวดพืชผลสำคัญ	131.03	130.59	140.20	145.57	156.35	7.40	4.56
1.1 กลุ่มธัญพืชและพืชอาหาร	150.39	147.70	152.00	140.01	157.25	12.31	1.39
ข้าวเปลือก	145.02	153.64	159.23	130.55	141.38	8.30	-0.03
ข้าวเปลือกเจ้าความชื้น 15%	116.67	116.91	132.15	125.27	131.72	5.15	3.30
ข้าวเปลือกเจ้าหอมมะลิ	196.80	201.55	175.05	139.52	167.22	19.86	-2.79
ข้าวเปลือกเหนียวเมล็ดยาว	157.85	203.94	237.34	159.83	154.62	-3.26	2.41
อ้อยโรงงาน	139.65	122.22	131.12	169.89	196.36	15.58	9.99
หัวมันสำปะหลังคละ	175.96	139.73	132.83	152.84	186.46	22.00	2.88
ข้าวโพดเลี้ยงสัตว์ความชื้น 14.5%	162.52	160.24	157.43	168.32	201.34	19.62	5.85
ถั่วเขียวผิวมันเมล็ดใหญ่คละ	119.60	121.70	133.01	139.33	139.86	0.38	4.05
1.2 กลุ่มไม้ยืนต้น	80.48	81.42	83.22	101.98	103.51	1.51	6.86
ยางแผ่นดิบชั้น 3	79.48	80.43	82.24	100.89	102.42	1.51	6.91
สารกาแฟโรบัสต้าคละ	231.95	236.70	229.10	234.13	233.52	-0.26	0.19
พริกไทยดำคละ	232.42	165.44	169.54	249.75	287.23	15.01	8.99
1.3 กลุ่มไม้ผล	203.57	217.48	237.71	235.52	236.33	0.35	3.89
มะม่วง	179.77	179.49	142.35	133.72	164.15	22.75	-1.04
ส้มเขียวหวาน	130.60	204.31	187.30	158.76	168.12	5.90	9.69
ทุเรียนหอมทองคละ	384.52	441.29	518.38	521.42	525.16	0.72	8.38
สับปะรดปัตตาเวียส่งโรงงาน	77.74	158.27	296.78	164.06	176.16	7.37	38.44
ลำไย เกรด A	138.26	130.74	109.67	113.92	96.33	-15.44	-8.28
ลองกอง เบอร์ 1	142.96	106.83	121.53	110.07	147.36	33.88	3.24
เงาะโรงเรียน	201.52	172.17	151.77	134.02	198.67	48.24	2.53
มังคุดคละ	220.83	113.47	189.16	309.84	216.10	-30.25	12.91
กล้วยหอมทองคละ	265.35	288.61	310.32	287.20	283.80	-1.18	1.91
ลิ้นจี่พันธุ์ฮองฮวย เกรด A	197.36	433.38	374.90	218.64	187.09	-14.43	12.50
1.4 กลุ่มพืชผัก	164.99	129.61	166.44	154.09	178.35	15.74	3.82
หอมแดงหัวกลางมัดจุกแห้ง 7-15 วัน	95.50	111.55	203.47	200.04	244.05	22.00	29.88
กระเทียมแห้งคละ	268.14	142.70	174.19	149.52	170.76	14.21	-6.17
มันฝรั่งโรงงานคละ	126.84	136.85	134.33	121.30	112.77	-7.03	-2.67
หอมหัวใหญ่ เบอร์ 1	103.70	178.84	111.77	114.68	177.72	54.97	23.13

ตารางที่ 2.2 ดัชนีราคาสินค้าเกษตร ปี 2561-2565 (ต่อ)

รายการ	ปี					เพิ่ม/ลด (ร้อยละ) ปี 64-65	อัตราการขยายตัว (ร้อยละ) ปี 61-65
	2561	2562	2563	2564	2565		
1.5 กลุ่มพืชน้ำมัน	123.49	110.89	183.86	258.62	289.99	12.13	27.10
ปาล์มน้ำมันทั้งทะลาย	111.10	98.17	164.96	243.11	276.78	13.85	29.41
มะพร้าวแห้งใหญ่	194.39	177.47	327.71	274.22	233.49	-14.85	11.19
ถั่วเหลืองคละ	155.50	152.72	157.80	161.46	177.66	10.04	3.47
ถั่วลิสงทั้งเปลือกแห้งคละ	301.24	381.35	339.32	316.31	294.46	-6.91	0.47
1.6 กลุ่มไม้ดอก	43.28	47.42	28.45	26.83	73.42	173.69	34.39
กล้วยไม้ (ช่อขนาด 45-54 ซม.)	43.28	47.42	28.45	26.83	73.42	173.69	34.39
2. หมวดปศุสัตว์	113.32	125.61	129.49	130.50	166.01	27.21	10.48
สุกรมีชีวิต (100 กก. ขึ้นไป)	112.39	134.17	145.02	147.62	200.71	35.97	16.31
ไก่รุ่นพันธุ์เนื้อ	95.90	102.66	98.87	97.14	122.50	26.11	6.93
ไข่ไก่คละ	108.56	112.95	114.06	114.74	132.69	15.64	5.31
โคเนื้อขนาดกลาง	218.70	216.10	226.65	234.54	242.20	3.26	2.61
3. หมวดประมง	124.16	118.34	114.98	114.97	124.99	8.71	0.29
กุ้งขาวแวนนาไม (70 ตัว/กก.)	124.16	118.34	114.98	114.97	124.99	8.71	0.29

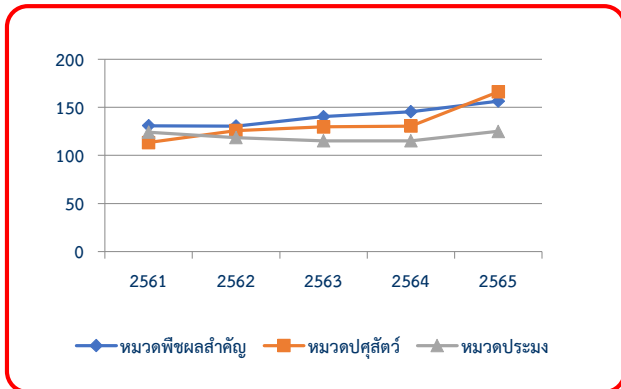
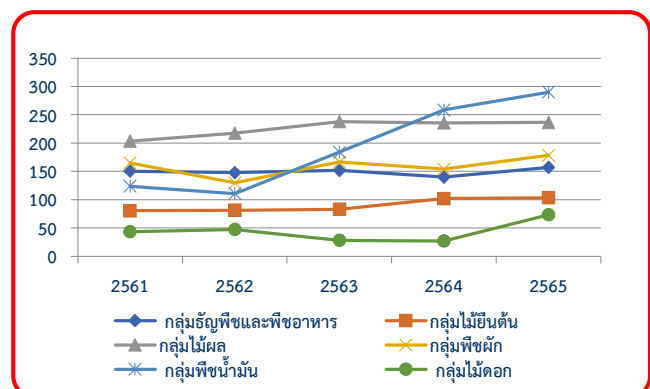
แผนภูมิที่ 2.1 ดัชนีราคาสินค้าเกษตร หมวดพืชผลสำคัญ
หมวดปศุสัตว์ และหมวดประมง ปี 2561-2565แผนภูมิที่ 2.2 ดัชนีราคาสินค้าเกษตร กลุ่มธัญพืชและพืชอาหาร
ไม่ยืนต้น ไม้ผล พืชผัก พืชน้ำมัน และไม้ดอก ปี 2561-2565

ตารางที่ 2.3 ดัชนีผลผลิตสินค้าเกษตร ปี 2561-2565

รายการ	ปี					เพิ่ม/ลด (ร้อยละ) ปี 64-65	อัตราการขยายตัว (ร้อยละ) ปี 61-65
	2561	2562	2563	2564	2565		
ภาคเกษตรกรรม	145.60	145.01	139.50	141.83	144.39	1.81	-0.18
1. หมวดพืชผลสำคัญ	145.19	141.85	135.06	141.10	144.29	2.26	-0.09
1.1 กลุ่มธัญพืชและพืชอาหาร	137.42	129.41	116.34	123.48	128.78	4.29	-1.37
ข้าวเปลือก	112.32	106.57	106.00	109.35	112.22	2.62	0.03
ข้าวเปลือกเจ้า	118.13	108.68	94.13	100.02	106.57	6.54	-2.15
ข้าวเปลือกเจ้าหอมมะลิ	122.13	123.00	135.60	139.24	137.54	-1.22	3.11
ข้าวเปลือกเหนียวเมล็ดยาว	84.91	80.54	99.93	96.30	95.30	-1.04	3.57
อ้อยรวมพันธุ์	338.94	293.72	147.13	172.98	217.96	26.00	-4.92
มันสำปะหลัง	170.80	175.12	174.44	200.85	193.24	-3.79	3.37
ข้าวโพดเลี้ยงสัตว์	114.24	113.12	120.30	117.29	115.73	-1.33	0.38
ถั่วเขียว	84.97	79.22	56.60	93.37	90.78	-2.77	6.72
1.2 กลุ่มไม้ยืนต้น	173.74	171.12	171.43	172.57	170.13	-1.41	-0.52
ยางพารา	176.07	173.42	173.82	174.99	172.61	-1.36	-0.49
กาแฟ	45.58	43.50	41.04	39.29	32.06	-18.40	-8.22
พริกไทยดำ	14.49	16.04	7.45	7.47	5.36	-28.24	-17.70
1.3 กลุ่มไม้ผล	111.51	119.14	120.16	133.13	133.03	-0.08	4.60
มะม่วง	199.25	184.85	189.21	196.21	200.41	2.14	0.24
ส้มเขียวหวาน	25.09	27.93	28.87	33.89	37.35	10.19	10.56
ทุเรียน	117.51	158.66	174.44	187.06	193.50	3.44	13.91
สับปะรดปัตตาเวีย	107.68	83.60	76.99	80.18	79.47	-0.89	-6.75
ลำไย	175.02	165.18	166.04	220.04	218.39	-0.75	6.67
ลองกอง	36.27	57.64	36.14	37.09	20.54	-44.62	-5.10
เงาะ	50.50	54.42	52.49	55.13	51.53	-6.54	0.68
มังคุด	87.74	166.32	158.81	127.65	118.80	-6.93	14.62
กล้วยหอมทอง	56.14	57.57	60.37	64.99	65.44	0.69	3.94
ลิ้นจี่	60.58	29.05	42.89	45.71	55.27	20.93	5.77
1.4 กลุ่มพืชผัก	77.89	70.97	72.73	74.13	66.71	-10.00	-3.62
หอมแดง	69.19	50.30	58.39	66.01	61.30	-7.13	-1.32
กระเทียม	84.86	78.78	72.02	70.77	58.68	-17.08	-8.64
มันฝรั่ง	90.66	116.96	114.37	107.49	102.49	-4.66	4.03
หอมหัวใหญ่	67.71	58.24	75.53	65.79	58.88	-10.50	-1.93

ตารางที่ 2.3 ดัชนีผลผลิตสินค้าเกษตร ปี 2561-2565 (ต่อ)

รายการ	ปี					เพิ่ม/ลด (ร้อยละ) ปี 64-65	อัตราการขยายตัว (ร้อยละ) ปี 61-65
	2561	2562	2563	2564	2565		
1.5 กลุ่มพืชน้ำมัน	193.43	203.46	200.35	208.45	233.96	12.24	4.98
ปาล์มน้ำมัน	309.66	328.28	324.27	337.89	381.02	12.76	5.44
มะพร้าวผลแก่	34.03	33.02	32.99	34.78	36.25	4.20	1.65
ถั่วเหลือง	20.17	16.46	9.43	9.58	9.73	1.51	-14.49
ถั่วลิสง	51.15	47.68	45.63	37.57	38.62	2.80	-6.49
1.6 กลุ่มพืชไม้ดอก	105.15	106.56	84.74	73.66	86.11	16.91	-3.83
กล้วยไม้	105.15	106.56	84.74	73.66	86.11	16.91	-3.83
2. หมวดปศุสัตว์	171.30	179.24	178.97	171.21	172.37	0.68	0.21
สุกร	172.98	170.56	165.60	157.26	129.02	-17.96	-6.82
ไก่เนื้อ	183.96	209.66	215.10	214.63	235.89	9.91	6.56
ไข่ไก่	193.76	192.27	190.01	193.91	196.10	1.13	0.31
โคเนื้อ	100.87	108.14	111.63	70.76	124.53	75.99	12.45
3. หมวดประมง	73.23	77.99	71.09	62.00	61.79	-0.34	-3.87
กุ้งขาวแวนนาไม	73.23	77.99	71.09	62.00	61.79	-0.34	-3.87

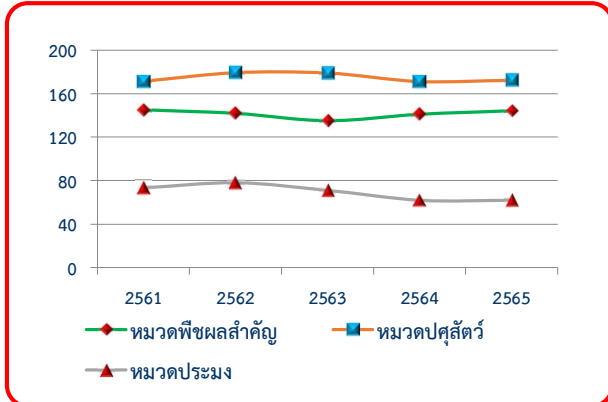
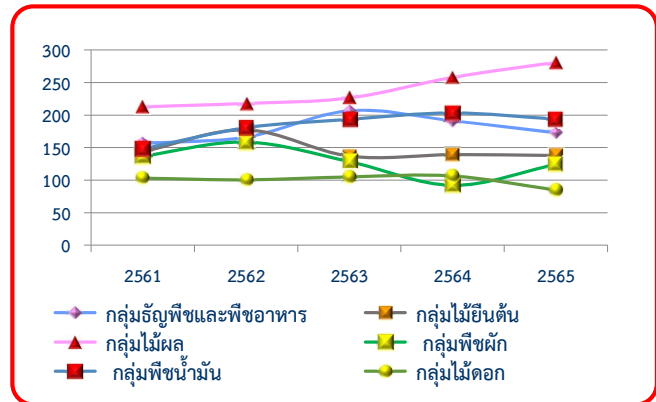
แผนภูมิที่ 2.3 ดัชนีผลผลิตสินค้าเกษตร หมวดพืชผลสำคัญ
หมวดปศุสัตว์ และหมวดประมง ปี 2561-2565แผนภูมิที่ 2.4 ดัชนีผลผลิตสินค้าเกษตร กลุ่มธัญพืชและพืชอาหาร
ไม่ยืนต้น ไม้ผล พืชผัก พืชน้ำมัน และไม้ดอก
ปี 2561-2565

ตารางที่ 2.4 ดัชนีรายได้เกษตรกร ปี 2561-2565

รายการ	ปี					เพิ่ม/ลด (ร้อยละ) ปี 64-65	อัตราการขยายตัว (ร้อยละ) ปี 61-65
	2561	2562	2563	2564	2565		
ภาคเกษตรกรรม	183.70	186.39	190.10	199.08	226.19	13.62	5.45
1. หมวดพืชผลสำคัญ	190.24	185.23	189.36	205.40	225.59	9.83	4.47
1.1 กลุ่มธัญพืชและพืชอาหาร	206.66	191.14	176.84	172.89	202.50	17.13	-0.02
ข้าวเปลือก	162.89	163.73	168.79	142.75	158.66	11.14	-0.17
ข้าวเปลือกเจ้า	137.82	127.05	124.40	125.29	140.37	12.04	0.71
ข้าวเปลือกเจ้าหอมมะลิ	240.36	247.90	237.36	194.27	230.01	18.40	-0.22
ข้าวเปลือกเหนียวเมล็ดยาว	134.03	164.24	237.18	153.92	147.36	-4.27	6.90
อ้อยโรงงาน	473.33	358.99	192.92	293.87	427.99	45.64	6.89
มันสำปะหลัง	300.53	244.70	231.70	306.98	360.31	17.37	6.49
ข้าวโพดเลี้ยงสัตว์	185.66	181.26	189.38	197.42	233.01	18.03	6.10
ถั่วเขียว	101.62	96.42	75.28	130.09	126.97	-2.40	10.84
1.2 กลุ่มไม้ยืนต้น	139.83	139.33	142.67	175.98	176.11	0.07	6.37
ยางพารา	139.93	139.48	142.95	176.55	176.78	0.13	6.45
สารกาแฟ	105.73	102.96	94.03	91.99	74.87	-18.61	-8.02
พริกไทยดำ	33.67	26.53	12.63	18.66	15.40	-17.47	-10.83
1.3 กลุ่มไม้ผล	226.99	259.10	285.63	313.55	314.39	0.27	8.61
มะม่วง	358.21	331.78	269.34	262.39	328.99	25.38	-0.85
ส้มเขียวหวาน	32.77	57.07	54.08	53.81	62.79	16.69	21.27
ทุเรียน	451.84	700.13	904.24	975.37	1,016.20	4.19	24.04
สับปะรดปัตตาเวีย	83.71	132.32	228.49	131.55	139.99	6.41	23.68
ลำไย	241.98	215.96	182.10	250.68	210.39	-16.07	-1.21
ลองกอง	51.85	61.57	43.92	40.82	30.27	-25.85	-10.71
เงาะ	101.76	93.70	79.67	73.89	102.37	38.55	2.10
มังคุด	193.75	188.71	300.39	395.50	256.73	-35.09	13.29
กล้วยหอมทอง	148.97	166.14	187.33	186.63	185.70	-0.50	5.85
ลิ้นจี่	119.57	125.90	160.78	99.93	103.41	3.48	-0.34
1.4 กลุ่มพืชผัก	128.51	91.98	121.04	114.23	118.98	4.16	0.42
หอมแดง	66.08	56.11	118.80	132.05	149.61	13.30	30.27
กระเทียม	227.53	112.42	125.45	105.81	100.21	-5.30	-14.99
มันฝรั่ง	114.99	160.05	153.64	130.39	115.58	-11.35	2.17
หอมหัวใหญ่	70.21	104.16	84.41	75.44	104.64	38.70	14.36

ตารางที่ 2.4 ดัชนีรายได้เกษตรกร ปี 2561-2565 (ต่อ)

รายการ	ปี					เพิ่ม/ลด (ร้อยละ) ปี 64-65	อัตราการขยายตัว (ร้อยละ) ปี 61-65
	2561	2562	2563	2564	2565		
1.5 กลุ่มพืชน้ำมัน	238.87	225.62	368.37	539.09	678.46	25.85	32.48
ปาล์มน้ำมัน	344.03	322.26	534.90	821.47	1054.58	28.38	35.40
มะพร้าวผลแก่	66.15	58.61	108.12	95.39	84.63	-11.28	12.51
ถั่วเหลือง	31.37	25.14	14.88	15.47	17.28	11.70	-11.24
ถั่วลิสง	154.09	181.82	154.84	118.83	113.72	-4.30	-6.10
1.6 กลุ่มพืชไม้ดอก	45.50	50.54	24.11	19.76	63.22	219.97	40.17
กล้วยไม้	45.50	50.54	24.11	19.76	63.22	219.97	40.17
2. หมวดปศุสัตว์	194.12	225.14	231.74	223.43	286.15	28.07	10.85
สุกร	194.40	228.84	240.16	232.15	258.96	11.55	7.72
ไก่เนื้อ	176.41	215.24	212.66	208.50	288.98	38.60	14.36
ไข่ไก่	210.36	217.17	216.72	222.50	260.20	16.94	5.66
โคเนื้อ	220.61	233.68	253.00	165.96	301.62	81.74	15.38
3. หมวดประมง	90.93	92.29	81.74	71.28	77.23	8.35	-3.60
กุ้งขาวแวนนาไม	90.93	92.29	81.74	71.28	77.23	8.35	-3.60

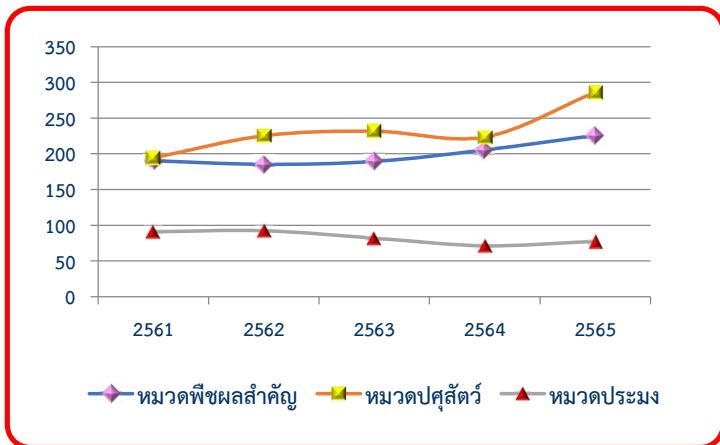

แผนภูมิที่ 2.5 ดัชนีรายได้เกษตรกร หมวดพืชผลสำคัญ หมวดปศุสัตว์ และหมวดประมง ปี 2561-2565

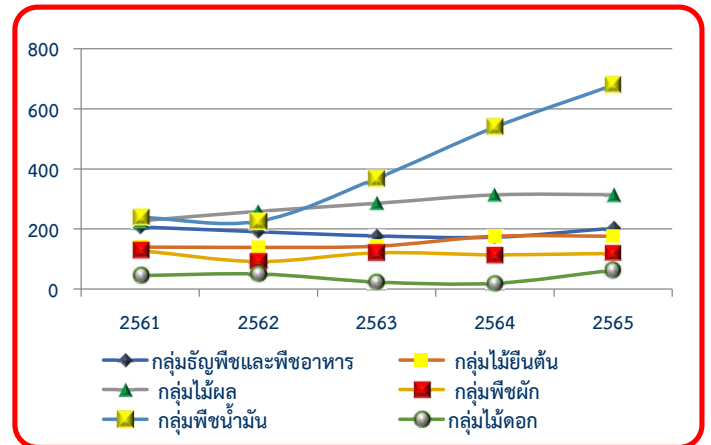

แผนภูมิที่ 2.6 ดัชนีรายได้เกษตรกร กลุ่มธัญพืช และพืชอาหาร ไม้ยืนต้น ไม้ผล พืชผัก พืชน้ำมัน และไม้ดอก ปี 2561-2565

ตอนที่ 3

การผลิตภาคการเกษตร

3.1 ข้าวและพืชไร่

ในช่วงปี 2561-2565 ผลผลิตข้าวและพืชไร่ที่มีอัตราการขยายตัวเฉลี่ยต่อปีเพิ่มขึ้น ได้แก่ มันสำปะหลังโรงงาน ร้อยละ 3.17 ถั่วเขียว ร้อยละ 2.07 และข้าวนาปี ร้อยละ 1.27 ซึ่งผลผลิตส่วนใหญ่เพิ่มขึ้นตามการขยายตัวของเนื้อที่เพาะปลูกและเนื้อที่เก็บเกี่ยว เนื่องจากราคาที่เกษตรกรขายได้อยู่ในเกณฑ์ดีประกอบกับมีโครงการสนับสนุนจากรัฐบาลจูงใจให้เกษตรกรปลูกแทนพืชไร่ชนิดอื่นที่ให้ผลตอบแทนต่ำกว่าและปลูกในพื้นที่เดิมที่เคยปล่อยว่างสำหรับผลผลิตข้าวและพืชไร่ที่มีอัตราขยายตัวเฉลี่ยต่อปีลดลง ได้แก่ ถั่วเหลือง ร้อยละ 20.06 อ้อยโรงงาน ร้อยละ 15.48 ข้าวนาปรัง ร้อยละ 10.09 สับปะรดปัตตาเวีย ร้อยละ 8.89 ถั่วลิสง ร้อยละ 6.51 และข้าวโพดเลี้ยงสัตว์ ร้อยละ 1.15 ซึ่งผลผลิตส่วนใหญ่ลดลงตามการลดลงของเนื้อที่เพาะปลูก เนื้อที่เก็บเกี่ยว และผลผลิตต่อไร่ โดยเฉพาะในปี 2563 ที่มีอัตราการขยายตัวลดลงอย่างมากจากการเปลี่ยนแปลงสภาพภูมิอากาศ (Climate Change) ส่งผลให้เกิดภาวะภัยแล้งน้ำในแหล่งน้ำธรรมชาติและในเขื่อนไม่เพียงพอต่อการเพาะปลูก แม้ว่าช่วงปี 2564-2565 มีปริมาณฝนมากกว่าปกติเกษตรกรกลับมาเพาะปลูกมากขึ้น แต่การขยายตัวในรอบ 5 ปี ยังคงอยู่ในทิศทางลดลง

ปี 2565 ข้าวและพืชไร่ ที่มีผลผลิตเพิ่มขึ้นจากปี 2564 ได้แก่ อ้อยโรงงาน ร้อยละ 38.12 เนื่องจากราคาอยู่ในเกณฑ์ดี ประกอบกับนโยบายจูงใจให้เกษตรกรขยายเนื้อที่เพาะปลูก เลือกใช้ท่อนพันธุ์ดี อีกทั้งยังมีการดูแลรักษาที่ดีขึ้น สภาพอากาศเอื้ออำนวย ปริมาณน้ำเหมาะสม ไม่มีโรคและแมลงรบกวน ส่งผลให้ต้นทุนอ้อยแตกกอและการเจริญเติบโตดี ข้าวนาปรัง ร้อยละ 16.21 เนื่องจากปริมาณน้ำในอ่างเก็บน้ำและแหล่งน้ำธรรมชาติมีเพียงพอ เกษตรกรจึงกลับมาเพาะปลูกข้าวนาปรังในพื้นที่เดิมที่เคยปล่อยว่าง ประกอบกับเกษตรกรบางส่วนปลูกทดแทนข้าวนาปีที่ได้รับผลกระทบจากอุทกภัย ถั่วลิสง ร้อยละ 6.07 เนื่องจากราคาอยู่ในเกณฑ์ดี อีกทั้งนโยบายส่งเสริมการปลูกพืชฤดูแล้งจูงใจให้เกษตรกรขยายเนื้อที่เพาะปลูก และข้าวโพดเลี้ยงสัตว์ ร้อยละ 0.99 เนื่องจากปริมาณน้ำฝนเหมาะสม ประกอบกับมรสุมในฤดูกาลที่ผ่านมาส่งผลให้มีปริมาณน้ำในแหล่งกักเก็บเพียงพอต่อการเพาะปลูก และเกษตรกรมีความชำนาญในการกำจัดโรคและแมลงศัตรูพืชมากขึ้น สำหรับข้าวและพืชไร่ที่มีผลผลิตลดลง ได้แก่ มันสำปะหลังโรงงาน ร้อยละ 2.92 เนื่องจากเนื้อที่เพาะปลูกมันสำปะหลังโรงงานประสบอุทกภัยในช่วงเดือนกันยายน-ตุลาคม 2564 จากอิทธิพลของพายุเตี้ยนหมู่ ทำให้หัวมันสำปะหลังโรงงานบางพื้นที่เสียหายสิ้นเชิง ไม่สามารถเก็บเกี่ยวได้ สับปะรดปัตตาเวีย ร้อยละ 2.11 เนื่องจากราคาปัจจัยการผลิตมีราคาสูง เกษตรกรจึงเน้นดูแลพื้นที่เดิมแทนการขยายเนื้อที่เพาะปลูก แม้ว่าราคาที่เกษตรกรขายได้อยู่ในเกณฑ์ดีก็ตาม ประกอบกับเกษตรกรบางส่วนปรับเปลี่ยนไปปลูกพืชอื่น เช่น มันสำปะหลังโรงงาน ข้าวโพดเลี้ยงสัตว์ ทุเรียน เงาะ และยางพารา ถั่วเขียว ร้อยละ 1.85 เนื่องจากปัจจัยการผลิตมีราคาสูง แม้ว่าราคาที่เกษตรกรขายได้อยู่ในเกณฑ์ดีแต่ผลตอบแทนต่ำ ไม่จูงใจให้เกษตรกรเพาะปลูก และข้าวนาปี ร้อยละ 0.65 เนื่องจากแหล่งผลิตในภาคตะวันออกเฉียงเหนือประสบอุทกภัยในช่วงเดือนสิงหาคม-ตุลาคม 2565 ซึ่งเป็นช่วงใกล้เก็บเกี่ยวผลผลิต ทำให้ไม่สามารถเก็บเกี่ยวได้ ประกอบกับบางพื้นที่เกษตรกรปรับเปลี่ยนไปปลูกพืชอื่นที่ได้รับผลตอบแทนดีกว่า มีต้นทุนต่ำกว่า และทำการเกษตรแบบผสมผสาน ส่วนถั่วเหลืองมีผลผลิตลดลงจากปีที่ผ่านมาเล็กน้อย เนื่องจากปัจจัยการผลิตมีราคาสูง ผลตอบแทนที่ได้ไม่คุ้มค่ากับการลงทุน อีกทั้งขาดแคลนเทคโนโลยีและแรงงานในการเก็บเกี่ยวผลผลิตเกษตรกรจึงลดเนื้อที่เพาะปลูกลง

3.2 ไม้ผล และไม้ยืนต้น

ในช่วง 2561-2565 ผลผลิตไม้ผลและไม้ยืนต้นที่มีอัตราการขยายตัวเฉลี่ยต่อปีเพิ่มขึ้น เช่น มังคุด ร้อยละ 14.67 ทุเรียน ร้อยละ 14.64 ลำไย ร้อยละ 6.67 ซึ่งผลผลิตส่วนใหญ่เพิ่มขึ้นตามการขยายตัวของผลผลิตต่อเนื้อที่ให้ผล

เนื่องจากสภาพอากาศเหมาะสม ฝนตกสม่ำเสมอ เอื้ออำนวยต่อการออกดอกติดผล ประกอบกับราคาที่เกษตรกรขายได้ อยู่ในเกณฑ์ดี ส่งผลให้เกษตรกรดูแลรักษาดี สำหรับไม้ผลและไม้ยืนต้นที่มีอัตราการขยายตัวเฉลี่ยต่อปีลดลง เช่น พริกไทย ร้อยละ 17.83 กาแฟ ร้อยละ 6.26 ลองกอง ร้อยละ 5.30 ซึ่งผลผลิตส่วนใหญ่ลดลงตามการลดลงของเนื้อที่ให้ผล เนื่องจากราคาไม่จูงใจ เกษตรกรจึงโค่นทิ้งเพื่อเปลี่ยนไปปลูกสินค้าอื่นที่ให้ผลตอบแทนที่ดีกว่า เช่น ทูเรียน ปาล์มน้ำมัน ลำไย บางส่วนโค่นทิ้งออกจากการปลูกแซมในสินค้าอื่นเพื่อเพิ่มพื้นที่ให้พืชหลัก

ปี 2565 ไม้ผลและไม้ยืนต้นที่สำคัญที่มีผลผลิตเพิ่มขึ้นจากปี 2564 สาเหตุจากเนื้อที่ให้ผลเพิ่มขึ้น ได้แก่ ทูเรียน ผลผลิตเพิ่มขึ้นร้อยละ 6.30 เนื่องจากเกษตรกรที่ขยายพื้นที่ปลูก ในปี 2560 เริ่มให้ผลผลิตได้ในปีนี้ ส่วนสาเหตุจากผลผลิตต่อเนื้อที่ให้ผลเพิ่มขึ้น ได้แก่ ลิ้นจี่ ผลผลิตเพิ่มขึ้นร้อยละ 22.22 เนื่องจากสภาพภูมิอากาศเอื้ออำนวยในช่วงออกดอกติดผล โดยมีอากาศหนาวเย็นติดต่อกันนานตั้งแต่ปลายปี 2564 ถึงต้นปี 2565 ทำให้ต้นลิ้นจี่ออกดอกมากและมีอัตราการติดผลดี ประกอบกับลิ้นจี่ได้รับปริมาณน้ำและปุ๋ยอย่างเพียงพอ ส่วนสาเหตุจากเนื้อที่ให้ผลและผลผลิตต่อเนื้อที่ให้ผลเพิ่มขึ้น เช่น ปาล์มน้ำมัน ส้มเขียวหวาน ผลผลิตเพิ่มขึ้นร้อยละ 12.76 และผลผลิตเพิ่มขึ้นร้อยละ 11.20 ตามลำดับ จากการขยายพื้นที่ปลูกในช่วงที่ผ่านมา เริ่มทยอยให้ผลผลิตได้ในปีนี้เป็นปีแรก ประกอบกับสภาพอากาศเหมาะสมฝนตกสม่ำเสมอ เอื้ออำนวยต่อการดูแลและบำรุงรักษา สำหรับไม้ผลและไม้ยืนต้นที่สำคัญที่มีผลผลิตลดลงจากปี 2564 สาเหตุจากผลผลิตต่อเนื้อที่ให้ผลลดลง ได้แก่ ลำไย ผลผลิตลดลงร้อยละ 0.13 เนื่องจากสภาพอากาศไม่เอื้ออำนวยต่อการออกดอกและติดผลอ่อน กล่าวคือมีฝนทิ้งช่วงขณะติดผลอ่อนทำให้สัลดผลรวมทั้งฝนที่ตกขณะใกล้เก็บเกี่ยวทำให้ผลลำไยร่วง ส่วนสาเหตุจากเนื้อที่ให้ผลและผลผลิตต่อเนื้อที่ให้ผลลดลง เช่น ลองกอง พริกไทย กาแฟ ผลผลิตลดลงร้อยละ 44.74 ผลผลิตลดลงร้อยละ 28.16 และผลผลิตลดลงร้อยละ 13.64 ตามลำดับ เนื่องจากราคาที่เกษตรกรขายได้ไม่จูงใจ จึงโค่นทิ้งเพื่อปรับเปลี่ยนไปปลูกสินค้าอื่นที่มีผลตอบแทนที่ดีกว่า เช่น ทูเรียน ปาล์มน้ำมัน ลำไย ประกอบกับลองกองและกาแฟ แหล่งผลิตสำคัญซึ่งอยู่ทางภาคใต้ มีฝนตกอย่างต่อเนื่อง สภาพอากาศไม่เอื้ออำนวยต่อการออกช่อดอกและติดผล สำหรับพริกไทย สภาพอากาศไม่เอื้ออำนวยต่อการออกดอก และติดผล โดยมีฝนตกมากในช่วงเดือนกันยายนถึงตุลาคม ประกอบกับต้นพริกไทยในหลายพื้นที่เป็นโรคเชื้อราแอนแทรกโนส ซึ่งการรักษาทำได้ยากและมีต้นทุนค่อนข้างสูง เกิดความเสียหายต่อต้นพริกไทย ทำให้ต้นพริกไทยไม่สมบูรณ์

3.3 พืชผัก

ในช่วงปี 2561-2565 ผลผลิตพืชผักที่สำคัญที่มีอัตราการขยายตัวเฉลี่ยต่อปีเพิ่มขึ้น ได้แก่ มะเขือเทศ ร้อยละ 2.56 มันฝรั่ง ร้อยละ และ 1.18 สำหรับพืชผักที่มีอัตราการขยายตัวเฉลี่ยต่อปีลดลง ได้แก่ กระเทียม ร้อยละ 8.66 ข้าวโพดฝักอ่อน ร้อยละ 5.40 ข้าวโพดหวาน ร้อยละ 4.25 หอมแดง ร้อยละ 2.54 หอมหัวใหญ่ ร้อยละ 0.77 เนื่องจากเนื้อที่เพาะปลูกลดลงจากสถานการณ์ราคาที่เกษตรกรขายได้อยู่ในเกณฑ์ต่ำ ประกอบกับต้นทุนการผลิต ค่าจ้างแรงงาน และค่าปุ๋ยที่ปรับตัวสูงขึ้น จึงไม่จูงใจให้เกษตรกรขยายเนื้อที่เพาะปลูกเพิ่ม

ปี 2565 พืชผักที่มีผลผลิตเพิ่มขึ้นจากปี 2564 สาเหตุจากเนื้อที่และผลผลิตต่อไร่เพิ่มขึ้น ได้แก่ มะเขือเทศ ผลผลิตเพิ่มขึ้นร้อยละ 2.24 เนื่องจากโรงงานรับซื้อส่งเสริมให้เกษตรกรขยายพื้นที่ปลูกและสนับสนุนปัจจัยการผลิต อีกทั้งมีการประกันราคาซื้อผลผลิต จึงจูงใจให้เกษตรกรปลูกมะเขือเทศพันธุ์โรงงานทดแทนพืชชนิดอื่น เช่น พริก ยาสูบ ถั่วฝักยาว และมะเขือเทศพันธุ์บริโภค สำหรับพืชผักที่มีผลผลิตลดลงจากปี 2564 สาเหตุจากเนื้อที่ลดลง ได้แก่ ข้าวโพดหวาน ผลผลิตลดลงร้อยละ 8.91 เนื่องจากปัจจัยการผลิตสูงขึ้น เกษตรกรจึงลดจำนวนรอบในการเพาะปลูก และบางรายเปลี่ยนไปปลูกพืชชนิดอื่น ที่ให้ผลตอบแทนสูงกว่า ส่วนสาเหตุจากผลผลิตต่อไร่ลดลง ได้แก่ หอมหัวใหญ่ ผลผลิตลดลงร้อยละ 2.86 เนื่องจากมีสภาพอากาศค่อนข้างแปรปรวน กล่าวคือ กลางคืนอากาศหนาวแต่กลางวันอากาศร้อนจัด ทำให้ผลผลิตที่ได้ไม่สมบูรณ์ ส่วนสาเหตุจากเนื้อที่และผลผลิตต่อไร่ลดลง เช่น กระเทียม หอมแดง มันฝรั่ง ผลผลิตลดลงร้อยละ 16.00 ร้อยละ 13.75 และผลผลิตลดลงร้อยละ 7.50 ตามลำดับ เนื่องจากราคาไม่จูงใจ เกษตรกรจึงปรับลดพื้นที่เพาะปลูก (ยกเว้นมันฝรั่งเนื้อที่เท่าเดิม เนื่องจากแม้ว่าบริษัทผู้รับซื้อยังมีความต้องการ

วัตถุดิบเพื่อแปรรูป และบริษัทประกันราคาให้กับเกษตรกร จึงทำให้เกษตรกรยังคงปลูกเหมือนเดิม) ประกอบกับสภาพอากาศไม่เอื้ออำนวย มีปริมาณฝนตกมากเกินไป มีโรคเชื้อราระบาดในกระเทียมและมันฝรั่ง สำหรับหอมแดงและกระเทียมได้รับผลกระทบจากฝนตกในช่วงที่เริ่มลงหัวด้วย

3.4 ปศุสัตว์

ในช่วงปี 2561-2565 ผลผลิตของสินค้าปศุสัตว์มีอัตราการขยายตัวเฉลี่ยต่อปีเพิ่มขึ้น ได้แก่ กระบือ ร้อยละ 8.21 และจำนวนตัว ณ วันที่ 1 มกราคม ร้อยละ 7.99 เป็นผลมาจากโครงการอนุรักษ์และพัฒนากระบือไทย และมีแรงงานคืนถิ่นไปสู่ภาคการเกษตร ไก่เนื้อ ร้อยละ 6.57 และจำนวนตัว ณ วันที่ 1 มกราคม ร้อยละ 0.70 เนื่องจากความต้องการบริโภคของประชากรภายในประเทศและต่างประเทศเพิ่มขึ้น ไช้ไก่ ร้อยละ 0.83 เนื่องจากความต้องการบริโภคภายในประเทศเพิ่มขึ้นตามจำนวนประชากรที่เพิ่มขึ้น ส่วนผลผลิตโคเนื้อที่มีทิศทางเพิ่มขึ้นแต่ในช่วงปี 2564 มีการระบาดของโรคล้มปัส สกิน (Lumpy skin disease) ทำให้ผลผลิตโคเนื้อลดลง สำหรับผลผลิตที่มีอัตราการขยายตัวเฉลี่ยต่อปีลดลง ได้แก่ สุกร ร้อยละ 7.01 เนื่องจากเกิดโรคคอหิวด์แอฟริกาในสุกร (African Swine Fever: ASF) ระบาดเมื่อต้นปี 2565 เกษตรกรจึงลดปริมาณการเลี้ยงโดยการปลดแม่พันธุ์ ชะลอการนำสุกรเข้าเลี้ยง ลดรอบการเลี้ยงลง หรือหยุดพักชั่วคราว เพื่อลดความเสี่ยงจากการเกิดโรคดังกล่าว โคนม ร้อยละ 0.72 เนื่องจาก ปี 2564 ได้รับผลกระทบจากโรคล้มปัส สกิน และโรคปากและเท้าเปื่อย ทำให้น้ำนมไม่ได้คุณภาพตามมาตรฐานที่ศูนย์รวบรวมน้ำนมดิบกำหนด แม่โคนมที่เป็นโรคไม่สามารถรีดนมได้ และปี 2565 เกษตรกรประสบปัญหาต้นทุนการผลิตจากราคาอาหารสัตว์ที่สูงขึ้น ทำให้ขาดทุนต้องเลิกเลี้ยงหรือลดจำนวนการเลี้ยง โดยการขายแม่โครีดนมบางส่วนออก

ปี 2565 สินค้าปศุสัตว์ ที่มีผลผลิตเพิ่มขึ้นจากปี 2564 ได้แก่ ไก่เนื้อ ร้อยละ 9.91 เนื่องจากความต้องการบริโภคที่ขยายตัวเพิ่มขึ้น ทั้งตลาดภายในประเทศและตลาดต่างประเทศ จากการผ่อนคลายมาตรการป้องกันการแพร่ระบาดของโรคโควิด-19 โคเนื้อ ร้อยละ 76.03 เนื่องจากปีที่ผ่านมาเกิดการระบาดของโรคล้มปัส สกิน ภาครัฐได้มีมาตรการเข้มงวดในการควบคุมโรค โดยเฉพาะการเคลื่อนย้ายสัตว์ตามแนวชายแดน ช่วยเหลือเกษตรกรโดยการพ่นยาฆ่าเชื้อ พ่นสารกำจัดแมลง เรังจัดหาวัคซีนป้องกันโรคล้มปัส สกิน ทำให้สถานการณ์คลี่คลาย ส่งผลให้ผลผลิตมากขึ้น กระบือ ร้อยละ 7.10 เป็นผลมาจากโครงการอนุรักษ์และพัฒนากระบือไทย และมีแรงงานคืนถิ่นไปสู่ภาคการเกษตร นอกจากนี้ กระแสการผลิตสินค้าเกษตรอินทรีย์ได้รับความนิยมมากขึ้น ทำให้ความต้องการใช้ปุ๋ยอินทรีย์จากมูลกระบือมีมากขึ้น ไช้ไก่ ร้อยละ 2.03 ตามความต้องการบริโภคที่เพิ่มขึ้น รวมทั้งเกษตรกรมีการจัดการฟาร์มไก่ไข่ที่มีประสิทธิภาพมากขึ้น ส่งผลให้ผลผลิตเพิ่มมากขึ้น สำหรับสินค้าปศุสัตว์ที่มีผลผลิตลดลงจากปี 2564 ได้แก่ สุกร ร้อยละ 19.55 เนื่องจากการเกิดโรคคอหิวด์แอฟริกาในสุกร (African Swine Fever: ASF) ระบาดเมื่อต้นปี 2565 เกษตรกรจึงลดปริมาณการเลี้ยงโดยการปลดแม่พันธุ์ ชะลอการนำสุกรเข้าเลี้ยงลดรอบการเลี้ยง หรือหยุดพักชั่วคราว เพื่อลดความเสี่ยงจากการเกิดโรคดังกล่าว โคนม ร้อยละ 3.39 เนื่องจาก เกษตรกรประสบปัญหาต้นทุนการผลิตจากราคาอาหารสัตว์ที่สูงขึ้น ทำให้ขาดทุนจนต้องเลิกเลี้ยง หรือลดจำนวนเลี้ยงโดยการขายแม่โครีดนมบางส่วนออก ทำให้ปริมาณผลผลิตลดลง

3.5 ประมง

ในช่วงปี 2561-2565 ปริมาณสัตว์น้ำจากการทำประมงและการเพาะเลี้ยงทั้งหมดมีอัตราการขยายตัวเฉลี่ยต่อปีลดลง ร้อยละ 0.26 ส่วนมูลค่าสัตว์น้ำทั้งหมดมีอัตราการขยายตัวเฉลี่ยต่อปีเพิ่มขึ้น ร้อยละ 1.94 และเมื่อพิจารณาแยกตามประเภทของสัตว์น้ำจืดและสัตว์น้ำเค็ม พบว่า ปริมาณสัตว์น้ำจืดมีอัตราการขยายตัวเฉลี่ยต่อปีลดลง ร้อยละ 0.31 โดยมูลค่ามีอัตราการขยายตัวเฉลี่ยต่อปีเพิ่มขึ้น ร้อยละ 0.17 สำหรับปริมาณสัตว์น้ำเค็มทั้งหมดมีอัตราการขยายตัวเฉลี่ยต่อปีลดลง ร้อยละ 0.21 และมูลค่าสัตว์น้ำเค็มมีอัตราการขยายตัวเฉลี่ยต่อปีเพิ่มขึ้น ร้อยละ 2.45

ปี 2565 ปริมาณสัตว์น้ำทั้งหมดเพิ่มขึ้นจากปี 2564 ร้อยละ 0.75 และมีมูลค่าเพิ่มขึ้นร้อยละ 8.85 เนื่องจากสถานะเศรษฐกิจของประเทศไทยเริ่มปรับตัวดีขึ้นจากมาตรการกระตุ้นเศรษฐกิจของภาครัฐ เช่น การกระจายสินค้าประมงพื้นบ้านสู่ผู้บริโภค เพิ่มช่องทางการกระจายสินค้าประมงในตลาดออนไลน์ เมื่อพิจารณาแยกตามประเภทของสัตว์น้ำ พบว่า สัตว์น้ำจืดทั้งหมดมีปริมาณลดลงร้อยละ 0.71 และมีมูลค่าเพิ่มขึ้นร้อยละ 2.76 ส่วนสัตว์น้ำเค็มมีปริมาณเพิ่มขึ้นจากปี 2564 ร้อยละ 1.20 และมีมูลค่าของสัตว์น้ำเค็มเพิ่มขึ้นร้อยละ 10.42 (ตารางที่ 3.5)

ตารางที่ 3.1 เนื้อที่ ผลิต และผลผลิตต่อไร่ ข้าวและพืชไร่ที่สำคัญ ปี 2561-2565

เนื้อที่: พันไร่
ผลผลิต: พันตัน
ผลผลิตต่อไร่: กก./ไร่

สินค้า		ปี					เพิ่ม/ลด (ร้อยละ) ปี 64-65	อัตราการขยายตัว (ร้อยละ) ปี 61-65
		2561	2562	2563	2564	2565		
ข้าวนาปี*	เนื้อที่เพาะปลูก	59,981	61,197	62,438	63,013	62,977	-0.06	1.21
	ผลผลิต	25,178	24,064	26,424	26,807	26,632	-0.65	1.27
	ผลผลิตต่อไร่	420	393	423	425	423	-0.47	0.05
อ้อยโรงงาน**	เนื้อที่เก็บเกี่ยว	11,189	11,469	10,713	8,560	8,920	4.21	-6.43
	ผลผลิต	135,074	131,002	75,968	66,659	92,071	38.12	-15.48
	ผลผลิตต่อไร่	12,072	11,422	6,998	7,787	10,322	32.55	-8.56
มันสำปะหลัง โรงงาน**	เนื้อที่เก็บเกี่ยว	8,327	8,667	8,918	10,406	9,921	-4.66	4.04
	ผลผลิต	29,368	31,080	28,999	35,094	34,068	-2.92	3.17
	ผลผลิตต่อไร่	3,527	3,586	3,252	3,372	3,434	1.84	-0.81
ข้าวนาปรัง**	เนื้อที่เพาะปลูก	12,067	10,995	7,342	8,343	9,548	14.44	-8.72
	ผลผลิต	7,965	7,170	4,554	5,310	6,171	16.21	-10.09
	ผลผลิตต่อไร่	660	652	620	637	646	1.41	-0.58
ข้าวโพดเลี้ยงสัตว์*	เนื้อที่เพาะปลูก	6,930	7,025	7,083	6,825	6,764	-0.89	-0.63
	ผลผลิต	5,069	4,535	4,990	4,848	4,896	0.99	-1.15
	ผลผลิตต่อไร่	732	646	705	710	724	1.97	-0.58
สับปะรดปัตตาเวีย*	เนื้อที่เก็บเกี่ยว	568	485	450	459	386	-15.90	-10.46
	ผลผลิต	2,351	1,825	1,681	1,751	1,714	-2.11	-8.89
	ผลผลิตต่อไร่	4,136	3,760	3,737	3,811	3,832	0.55	-2.03
ถั่วเขียว*	เนื้อที่เพาะปลูก	814	804	774	743	702	-5.52	-3.78
	ผลผลิต	96	92	110	108	106	-1.85	2.07
	ผลผลิตต่อไร่	119	115	142	146	151	3.42	5.40
ถั่วลิสง*	เนื้อที่เพาะปลูก	100	93	87	70	74	5.12	-8.34
	ผลผลิต	34	31	29	25	27	6.07	-6.51
	ผลผลิตต่อไร่	338	333	337	357	360	0.84	1.53
ถั่วเหลือง*	เนื้อที่เพาะปลูก	151	104	86	81	78	-3.70	-19.04
	ผลผลิต	41	26	23	21	21	0.00	-20.06
	ผลผลิตต่อไร่	272	252	265	262	266	1.53	-0.67

ที่มา: อ้อยโรงงาน ข้อมูลสำนักงานเศรษฐกิจการเกษตร โดยความร่วมมือจากคณะกรรมการอ้อย (กอ.)

หมายเหตุ: 1. ตัวเลขเรียงตามมูลค่าของสินค้า ตามตาราง 2.1

2. ปี 2561-2565 หมายถึง * ปีเพาะปลูก 2561/62-2565/66 ** ปีเพาะปลูก 2560/61-2564/65

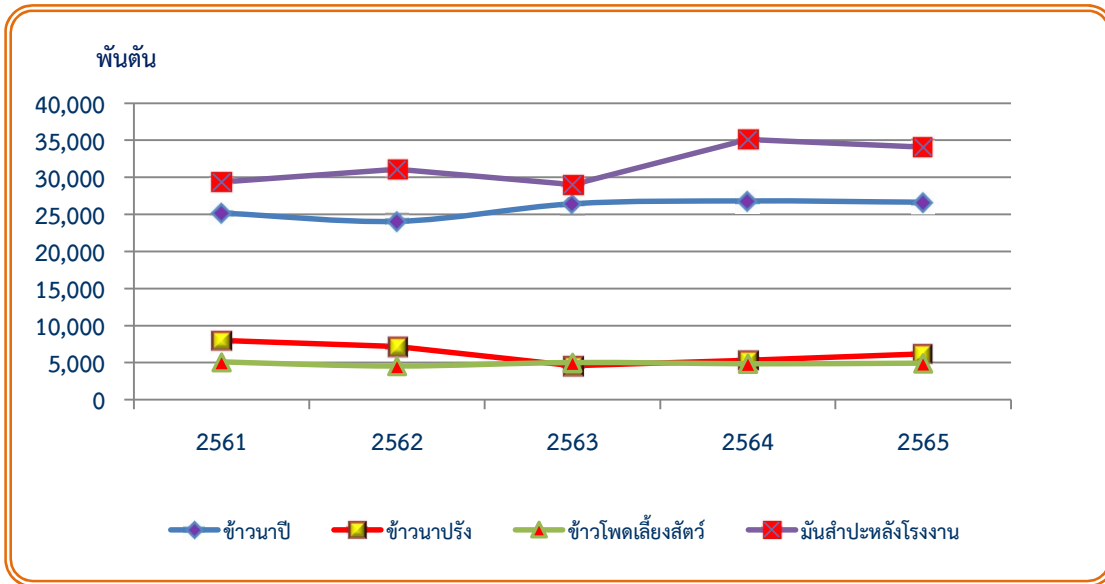

แผนภูมิที่ 3.1 ผลผลิตของข้าวและพืชไร่ที่สำคัญ ปี 2561-2565

ตารางที่ 3.2 เนื้อที่ ผลผลิต และผลผลิตต่อไร่ ไม้ผลไม้ยืนต้นที่สำคัญ ปี 2561-2565

เนื้อที่: พันไร่
 ผลผลิต: พันตัน
 ผลผลิตต่อไร่: กก./ไร่

สินค้า		ปี					เพิ่ม/ลด (ร้อยละ) ปี 64-65	อัตราการขยายตัว (ร้อยละ) ปี 61-65
		2561	2562	2563	2564	2565		
ยางพารา	เนื้อที่ที่กรี๊ดได้	20,791	21,490	21,984	21,976	21,928	-0.22	1.35
	ผลผลิต	4,923	4,849	4,860	4,892	4,826	-1.35	-0.49
	ผลผลิตต่อไร่	237	226	221	223	220	-1.35	-1.83
ปาล์มน้ำมัน	เนื้อที่ให้ผล	5,344	5,674	5,871	6,034	6,150	1.92	3.59
	ผลผลิต	15,491	16,423	16,222	16,904	19,061	12.76	5.44
	ผลผลิตต่อไร่	2,899	2,895	2,763	2,802	3,099	10.60	1.83
ทุเรียน	เนื้อที่ให้ผล	698	752	827	886	975	10.05	8.64
	ผลผลิต	785	1,057	1,166	1,254	1,333	6.30	14.64
	ผลผลิตต่อไร่	1,124	1,406	1,410	1,415	1,367	-3.39	5.60
มะม่วง	เนื้อที่ให้ผล	879	890	891	893	905	1.34	0.73
	ผลผลิต	1,391	1,290	1,321	1,370	1,399	2.12	0.24
	ผลผลิตต่อไร่	1,583	1,449	1,483	1,533	1,546	0.85	-0.47
ลำไย	เนื้อที่ให้ผล	1,512	1,537	1,584	1,650	1,693	2.61	2.87
	ผลผลิต	1,247	1,176	1,183	1,567	1,565	-0.13	6.67
	ผลผลิตต่อไร่	824	765	747	950	919	-3.26	3.60
มังคุด	เนื้อที่ให้ผล	421	427	430	425	418	-1.65	-0.17
	ผลผลิต	186	353	337	271	252	-7.01	14.67
	ผลผลิตต่อไร่	441	827	783	637	602	-5.49	14.52
มะพร้าวผลแก่	เนื้อที่ให้ผล	766	774	777	802	823	2.62	1.82
	ผลผลิต (1,000 ผล)	637,694	618,830	618,246	651,856	673,529	3.32	1.43
	ผลผลิตต่อไร่ (ผล/ไร่)	832	800	795	813	819	0.74	-0.37
ส้มเขียวหวาน	เนื้อที่ให้ผล	99	104	106	112	118	5.36	4.50
	ผลผลิต	205	228	221	259	288	11.20	9.14
	ผลผลิตต่อไร่	2,070	2,196	2,084	2,322	2,440	5.08	4.37
เงาะ	เนื้อที่ให้ผล	224	214	211	208	207	-0.48	-1.94
	ผลผลิต	260	280	270	284	265	-6.69	0.66
	ผลผลิตต่อไร่	1,162	1,311	1,278	1,361	1,283	-5.73	2.77
กล้วยหอม	เนื้อที่ให้ผล	37	38	39	42	42	0.00	3.26
	ผลผลิต	127	130	136	146	147	0.68	3.75
	ผลผลิตต่อไร่	3,390	3,413	3,475	3,487	3,502	0.43	0.82
ลองกอง	เนื้อที่ให้ผล	254	236	223	207	193	-6.76	-6.63
	ผลผลิต	75	119	74	76	42	-44.74	-5.30
	ผลผลิตต่อไร่	294	502	334	368	219	-40.49	1.74

หมายเหตุ: 1. ตัวเลขเรียงตามมูลค่าของสินค้า ตามตารางที่ 2.1

2. ตัวเลขเนื้อที่ และผลผลิตที่มีค่าน้อยกว่า 20,000 ใช้ทศนิยม 2 ตำแหน่ง

ตารางที่ 3.2 เนื้อที่ ผลิต ผลผลิตต่อไร่ ไม้ยืนต้น ไม้ผลที่สำคัญ ปี 2561-2565 (ต่อ)

เนื้อที่: พันไร่
 ผลผลิต: พันตัน
 ผลผลิตต่อไร่: กก./ไร่

สินค้า		ปี					เพิ่ม/ลด (ร้อยละ) ปี 64-65	อัตราการขยายตัว (ร้อยละ) ปี 61-65
		2561	2562	2563	2564	2565		
กาแฟ*	เนื้อที่ให้ผล	271	247	225	229	203	-11.35	-6.84
	ผลผลิต	24.68	26.41	22.48	21.77	18.68	-14.19	-6.26
	ผลผลิตต่อไร่	91	107	100	95	92	-3.16	0.72
ลิ้นจี่	เนื้อที่ให้ผล	109	103	100	99	94	-5.05	-3.62
	ผลผลิต	48	23	34	36	44	22.22	5.96
	ผลผลิตต่อไร่	440	225	340	368	465	26.36	9.21
พริกไทย	เนื้อที่ให้ผล	3.97	3.84	2.03	1.95	1.64	-15.90	-17.56
	ผลผลิต	2.01	2.22	1.03	1.03	0.74	-28.16	-17.83
	ผลผลิตต่อไร่	506	579	508	531	452	-14.88	-2.05

- หมายเหตุ: 1. ตัวเลขเรียงตามมูลค่าของสินค้า ตามตาราง 2.1
 2. ตัวเลขเนื้อที่ และผลผลิตที่มีค่าน้อยกว่า 20,000 ใช้ทศนิยม 2 ตำแหน่ง
 3. * ปี 2561-2565 หมายถึง ปีเพาะปลูก 2560/61-2564/65

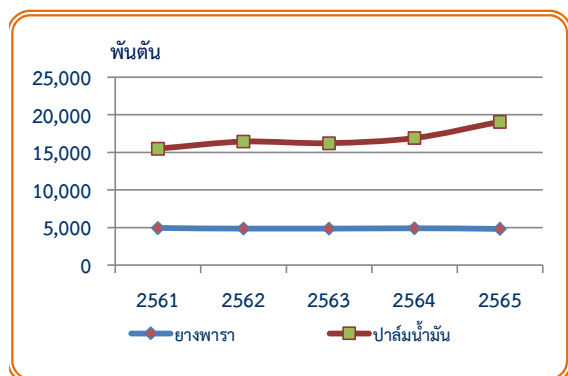

แผนภูมิที่ 3.2 ผลผลิตของยางพาราและปาล์มน้ำมัน ปี 2561-2565

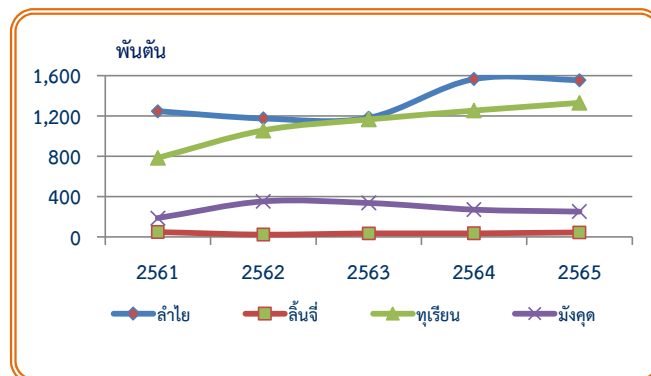

แผนภูมิที่ 3.3 ผลผลิตของไม้ผล ปี 2561-2565

ตารางที่ 3.3 เนื้อที่ ผลผลิต และผลผลิตต่อไร่ พืชผักที่สำคัญ ปี 2561-2565

เนื้อที่: พันไร่

ผลผลิต: พันตัน

ผลผลิตต่อไร่: กก./ไร่

สินค้า		ปี					เพิ่ม/ลด (ร้อยละ) ปี 64-65	อัตราการขยายตัว (ร้อยละ) ปี 61-65
		2561	2562	2563	2564	2565		
หอมแดง*	เนื้อที่เพาะปลูก	67	61	52	60	58	-3.33	-2.91
	ผลผลิต	167	118	135	160	138	-13.75	-2.54
	ผลผลิตต่อไร่	2,495	1,929	2,593	2,675	2,376	-11.18	0.93
กระเทียม*	เนื้อที่เพาะปลูก	86	82	70	69	62	-10.14	-7.71
	ผลผลิต	91	84	77	75	63	-16.00	-8.66
	ผลผลิตต่อไร่	1,059	1,026	1,095	1,091	1,012	-7.24	-1.00
มันฝรั่ง*	เนื้อที่เพาะปลูก	38	46	43	40	40	0.00	1.89
	ผลผลิต	108	128	127	120	111	-7.50	1.18
	ผลผลิตต่อไร่	2,887	2,800	2,936	3,000	2,746	-8.47	-1.11
หอมหัวใหญ่*	เนื้อที่เพาะปลูก	10.43	10.28	10.55	8.80	9.12	3.64	-2.05
	ผลผลิต	37	34	43	35	34	-2.86	-0.77
	ผลผลิตต่อไร่	3,532	3,333	4,041	3,954	3,675	-7.06	1.60
มะเขือเทศ	เนื้อที่เก็บเกี่ยว	35	36	37	37	38	2.70	2.08
	ผลผลิต	124	124	133	134	137	2.24	2.56
	ผลผลิตต่อไร่	3,564	3,495	3,545	3,579	3,622	1.20	0.41
ข้าวโพดฝักอ่อน	เนื้อที่เก็บเกี่ยว	169	165	157	150	145	-3.33	-3.75
	ผลผลิต	246	235	221	210	197	-6.19	-5.40
	ผลผลิตต่อไร่	1,459	1,424	1,413	1,398	1,352	-3.29	-1.88
ข้าวโพดหวาน	เนื้อที่เก็บเกี่ยว	244	238	232	228	207	-9.21	-3.98
	ผลผลิต	537	501	499	494	450	-8.91	-4.25
	ผลผลิตต่อไร่	2,201	2,107	2,146	2,163	2,177	0.65	-0.25

หมายเหตุ: 1. ตัวเลขเรียงตามมูลค่าของสินค้า ตามตาราง 2.1

2. ตัวเลขเนื้อที่และผลผลิตที่มีค่าน้อยกว่า 20,000 ใช้ทศนิยม 2 ตำแหน่ง

3. * ปี 2561-2565 หมายถึง ปีเพาะปลูก 2560/61-2564/65

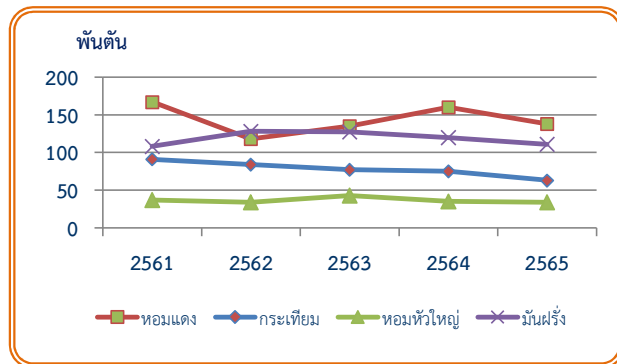

แผนภูมิที่ 3.4 ผลผลิตพืชผัก ปี 2561-2565

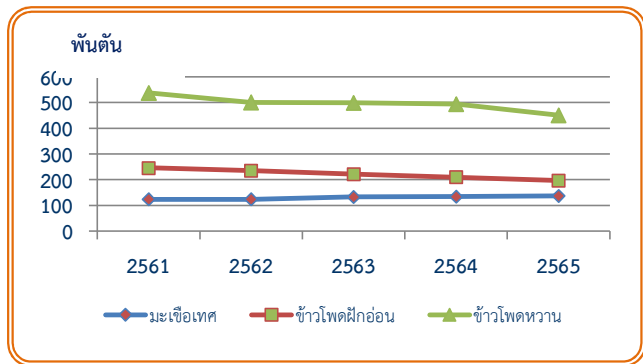

แผนภูมิที่ 3.5 ผลผลิตพืชผัก ปี 2561-2565

ตารางที่ 3.4 จำนวนตัว ณ วันที่ 1 มกราคม และปริมาณการผลิตปศุสัตว์ ปี 2561-2565

หน่วย: พันตัว

สินค้า		ปี					เพิ่ม/ลด (ร้อยละ) ปี 64-65	อัตราการขยายตัว (ร้อยละ) ปี 61-65
		2561	2562	2563	2564	2565		
ไก่เนื้อ	จำนวนตัว	304,079	313,396	298,590	313,097	311,887	-0.39	0.70
	ปริมาณการผลิต	1,503,354	1,538,501	1,757,872	1,754,043	1,927,795	9.91	6.57
สุกร	จำนวนตัว	8,376	9,382	12,228	13,104	10,759	-17.90	7.90
	ปริมาณการผลิต	21,202	20,906	22,051	19,276	15,508	-19.55	-7.01
ไก่ไข่	จำนวนตัว	56,558	55,962	55,597	56,505	56,952	0.79	0.18
	ปริมาณไข่ไก่ (ล้านฟอง)	15,135	15,019	14,842	15,324	15,635	2.03	0.83
โคเนื้อ	จำนวนตัว	4,915	5,256	6,230	7,582	9,394	23.90	17.77
	ปริมาณการผลิต	1,112	1,193	1,200	780	1,373	76.03	12.51
โคนม	จำนวนตัว	672	697	725	736	752	2.17	2.86
	ปริมาณน้ำนมดิบ (พันตัน)	1,259	1,292	1,295	1,265	1,222	-3.39	-0.72
กระบือ	จำนวนตัว	1,146	1,264	1,283	1,407	1,567	11.37	8.21
	ปริมาณการผลิต	257	267	292	326	349	7.10	7.99

ที่มา: ไก่เนื้อ โคเนื้อ และสุกร ปี 2563-2565 เป็นตัวเลขของกรมปศุสัตว์

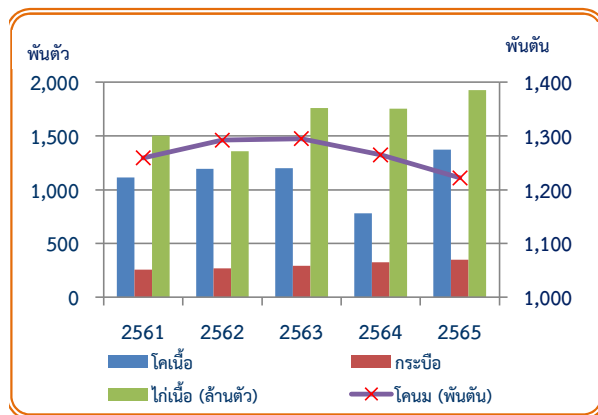

แผนภูมิที่ 3.6 ปริมาณการผลิตของ โคเนื้อ กระบือ ไก่เนื้อ และโคนม ปี 2561-2565

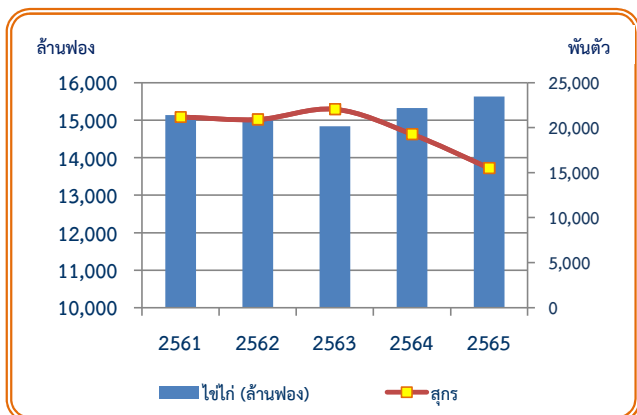

แผนภูมิที่ 3.7 ปริมาณการผลิตไข่ไก่ และสุกร ปี 2561-2565

ตารางที่ 3.4 จำนวนตัว ณ วันที่ 1 มกราคม และปริมาณการผลิตปศุสัตว์ ปี 2561-2565

หน่วย: พันตัว

สินค้า		ปี					เพิ่ม/ลด (ร้อยละ) ปี 64-65	อัตราการขยายตัว (ร้อยละ) ปี 61-65
		2561	2562	2563	2564	2565		
ไก่เนื้อ	จำนวนตัว	304,079	313,396	298,590	313,097	311,887	-0.39	0.70
	ปริมาณการผลิต	1,503,354	1,538,501	1,757,872	1,754,043	1,927,795	9.91	6.57
สุกร	จำนวนตัว	8,376	9,382	12,228	13,104	10,759	-17.90	7.90
	ปริมาณการผลิต	21,202	20,906	22,051	19,276	15,508	-19.55	-7.01
ไก่ไข่	จำนวนตัว	56,558	55,962	55,597	56,505	56,952	0.79	0.18
	ปริมาณไข่ไก่ (ล้านฟอง)	15,135	15,019	14,842	15,324	15,635	2.03	0.83
โคเนื้อ	จำนวนตัว	4,915	5,256	6,230	7,582	9,394	23.90	17.77
	ปริมาณการผลิต	1,112	1,193	1,200	780	1,373	76.03	12.51
โคนม	จำนวนตัว	672	697	725	736	752	2.17	2.86
	ปริมาณน้ำนมดิบ (พันตัน)	1,259	1,292	1,295	1,265	1,222	-3.39	-0.72
กระบือ	จำนวนตัว	1,146	1,264	1,283	1,407	1,567	11.37	8.21
	ปริมาณการผลิต	257	267	292	326	349	7.10	7.99

ที่มา: ไก่เนื้อ โคเนื้อ และสุกร ปี 2563-2565 เป็นตัวเลขของกรมปศุสัตว์

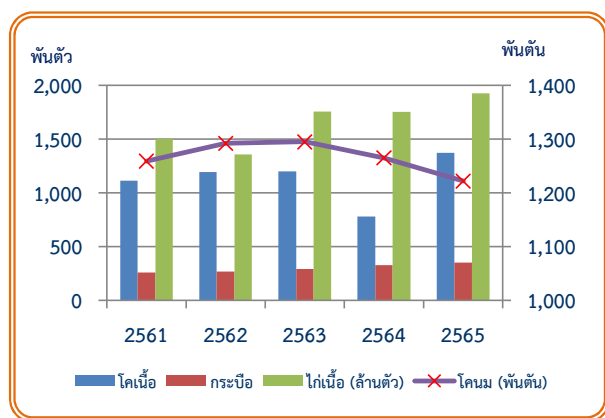

แผนภูมิที่ 3.6 ปริมาณการผลิตของ โคเนื้อ กระบือ ไก่เนื้อ และโคนม ปี 2561-2565

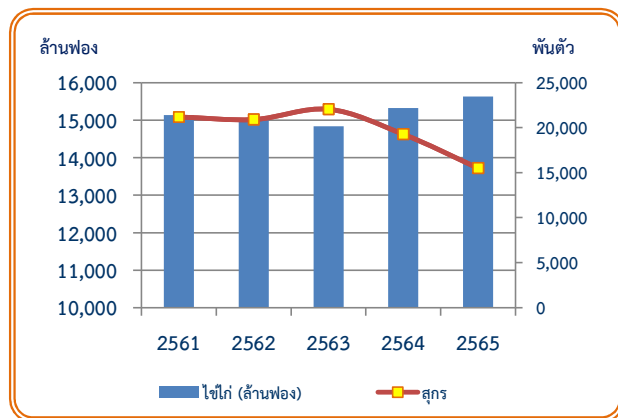

แผนภูมิที่ 3.7 ปริมาณการผลิตไข่ไก่ และสุกร ปี 2561-2565

ตอนที่ 4

ราคาผลผลิตสินค้าเกษตร

4.1 ราคาสินค้าเกษตรที่เกษตรกรขายได้ที่ไร่นา

ในช่วงปี 2561-2565 ราคาสินค้าเกษตรที่เกษตรกรขายได้ที่ไร่นาที่มีอัตราการขยายตัวเฉลี่ยต่อปีเพิ่มขึ้น เช่น กล้ายไม้ (ช่อขนาด 45-54 ซม.) ร้อยละ 36.58 สับปะรดปัตตาเวียส่งโรงงาน ร้อยละ 35.91 ปาล์มน้ำมัน ทั้งทะลาย ร้อยละ 30.33 เป็นต้น สำหรับสินค้าที่มีอัตราการขยายตัวเฉลี่ยต่อปีลดลง เช่น กระเทียมแห้งคละ ร้อยละ 8.17 ลำไยเกรด A ร้อยละ 6.83 มะม่วง ร้อยละ 6.26 เป็นต้น (ตารางที่ 4.1)

ปี 2565 ราคาสินค้าเกษตรที่เกษตรกรขายได้ที่ไร่นาเปรียบเทียบกับปี 2564 สินค้าสำคัญที่มีราคาเพิ่มขึ้น เช่น กล้ายไม้ (ช่อขนาด 45-54 ซม.) ร้อยละ 187.04 ลองกอง เบอร์ 1 ร้อยละ 45.93 หอมหัวใหญ่ เบอร์ 1 ร้อยละ 42.15 เป็นต้น สำหรับสินค้าที่มีราคาลดลง เช่น ถั่วลิสงพันธุ์สงฮวย เกรด A ร้อยละ 26.07 มะพร้าวแห้งใหญ่ ร้อยละ 14.36 กระเทียมแห้งคละ ร้อยละ 11.99 เป็นต้น (ตารางที่ 4.1)

4.2 ราคาขายส่งสินค้าเกษตรในพื้นที่กรุงเทพมหานคร

ในช่วง 2561-2565 ราคาขายส่งสินค้าเกษตรในตลาดกรุงเทพฯที่มีอัตราการขยายตัวเฉลี่ยต่อปีเพิ่มขึ้น เช่น น้ำมันปาล์มดิบเกรด A ร้อยละ 24.43 หอมแดงศรีสะเกษ มัดจุก ขนาดกลาง ร้อยละ 13.33 สุกรชำแหละ เนื้อแดง สะโพก ร้อยละ 13.22 เป็นต้น สำหรับสินค้าที่มีอัตราการขยายตัวเฉลี่ยต่อปีลดลง ได้แก่ มังคุด (ผิวมัน) ร้อยละ 8.34 ข้าวหอมมะลิ 100 % ชั้น 1 ร้อยละ 3.01 ลำไย อีตอ ร้อยละ 1.87 (ตารางที่ 4.2)

ในปี 2565 ราคาขายส่งสินค้าตลาดกรุงเทพฯเปรียบเทียบกับปี 2564 สินค้าสำคัญที่มีราคาเพิ่มขึ้น เช่น สุกรชำแหละ เนื้อแดง สะโพก ร้อยละ 37.32 มันฝรั่ง เกรด เอ ร้อยละ 33.21 เงาะโรงเรียน ร้อยละ 22.76 เป็นต้น สำหรับสินค้าที่มีราคาลดลง คือ มังคุด (ผิวมัน) ร้อยละ 7.75 (ตารางที่ 4.2)

ตารางที่ 4.1 ราคาสินค้าเกษตรที่เกษตรกรขายได้ที่ไร่นา ปี 2561-2565

หน่วย: บาท/กก.

รายการ	ปี					เพิ่ม/ลด (ร้อยละ) ปี 64-65	อัตราการขยายตัว (ร้อยละ) ปี 61-65
	2561	2562	2563	2564	2565		
ข้าวเปลือกนาปี (บาท/ตัน)	9,711.44	10,098.68	8,986.48	8,361.62	10,107.55	20.96	1.75
ข้าวเปลือกเจ้าความชื้น 15% (บาท/ตัน)	7,970.31	8,053.00	8,252.71	7,985.72	9,370.80	17.34	4.41
ข้าวเปลือกเหนียวเมล็ดยาว (บาท/ตัน)	10,399.97	13,798.38	10,070.98	7,925.24	9,881.19	24.68	2.26
ข้าวเปลือกเจ้าหอมมะลิ (บาท/ตัน)	15,342.22	13,865.41	10,623.35	10,039.89	13,263.68	32.11	-1.60
ข้าวเปลือกเจ้านาปรังความชื้น 15% (บาท/ตัน)	7,811.66	7,789.88	9,169.88	8,641.37	8,754.28	1.31	3.24
อ้อยโรงงาน (บาท/ตัน)	762.11	593.56	672.68	872.99	1,033.54	18.39	9.85
หัวมันสำปะหลังสดคละ	2.11	2.17	1.88	2.03	2.31	13.79	2.82
ข้าวโพดเลี้ยงสัตว์ความชื้น 14.5 %	7.96	7.60	7.69	8.69	10.28	18.30	6.97
ถั่วเขียวผิวมันเมล็ดใหญ่คละ	21.80	22.74	23.55	24.11	28.41	17.82	7.03
ยางแผ่นดิบ ชั้น 3	40.96	41.04	44.85	51.97	51.67	-0.58	6.19
สารกาแฟโรบัสต์คั่วคละ	69.74	67.47	66.98	66.63	74.30	11.51	1.75
กาแฟอาราบิก้า (กะลา) เกรดคละ	126.93	106.48	114.41	142.30	147.84	3.89	4.90
พริกไทยดำคละ	144.68	94.24	91.34	133.51	150.01	12.36	5.15
ทุเรียนพันธุ์หมอนทองคละ	78.16	99.86	102.15	113.98	103.35	-9.33	8.08
ลำไย เกรด A	26.72	26.31	22.28	21.65	20.00	-7.62	-6.83
มะม่วง	29.75	28.75	24.46	16.34	20.66	26.44	-6.26
สับปะรดปัตตาเวียส่งโรงงาน	2.97	5.91	10.68	6.16	6.55	6.33	35.91
มังคุดคละ	43.57	29.02	39.63	48.77	55.70	14.21	10.11
ส้มเขียวหวาน	18.38	28.44	25.30	23.37	22.89	-2.05	8.50
เงาะพันธุ์โรงเรียน	23.14	25.82	23.48	19.46	23.79	22.25	1.91
กล้วยหอม	98.3	11.34	13.61	12.88	13.50	4.81	8.71
ลองกอง เบอร์ 1	36.87	35.34	38.69	32.09	46.83	45.93	8.55
ลิ้นจี่พันธุ์ฮงฮวย เกรด A	22.15	40.01	22.78	23.55	17.41	-26.07	3.72
หอมแดงหัวกลางมัดजू๓๓๓๓ 7-15 วัน	22.34	16.45	28.52	26.92	27.16	0.89	10.58
กระเทียมแห้งคละ	57.81	36.44	34.47	41.94	36.91	-11.99	-8.17
มันฝรั่งโรงงานคละ	12.20	13.53	12.87	11.42	11.98	4.90	-0.08
หอมหัวใหญ่เบอร์ 1	9.46	10.24	9.06	8.66	12.31	42.15	8.60
ปาล์มน้ำมันทั้งทะลาย	3.11	2.60	4.27	6.50	7.89	21.38	30.33
มะพร้าวแห้งใหญ่	6.00	5.54	10.25	8.83	7.57	-14.36	12.27
ถั่วลิสงทั้งเปลือกแห้งคละ	51.92	53.65	46.98	42.33	44.53	5.19	-3.45
ถั่วเหลืองคละ	16.48	15.97	17.30	18.40	23.49	27.66	9.81
กล้วยไม้ (ช่อขนาด 45-54 ซม.)	60.39	66.00	39.60	35.64	102.30	187.04	36.58
ไก่อุ่นพันธุ์เนื้อ	34.40	36.85	35.44	34.87	44.00	26.18	6.97
สุกรมีชีวิตน้ำหนัก 100 กก. ขึ้นไป	55.68	66.52	71.87	73.14	99.46	35.99	16.32
ไข่ไก่คละ (บาท/ฟอง)	2.68	2.79	2.82	2.83	3.28	15.90	5.36
โคเนื้อขนาดกลาง (บาท/ตัว)	31,532.58	31,158.33	32,680.00	33,790.25	34,921.50	3.35	2.61
นํ้านมดิบ	18.21	18.30	18.16	18.16	18.42	1.43	0.29
กระบือขนาดกลาง (บาท/ตัว)	35,072.67	34,426.25	36,328.83	38,714.08	40,944.08	5.76	4.00
กึ่งขาวแวนนาไม (70 ตัว/กก.)	151.25	144.25	140.08	140.08	152.25	8.69	0.29

หมายเหตุ: 1. ราคาพืชไร่เป็นราคาปีเพาะปลูก

2. ราคากุ้งขาวแวนนาไม (70 ตัว/กก.) เป็นราคาเฉลี่ยของจังหวัดฉะเชิงเทรา สมุทรสาคร จันทบุรี ชุมพร สุราษฎร์ธานี และนครศรีธรรมราช

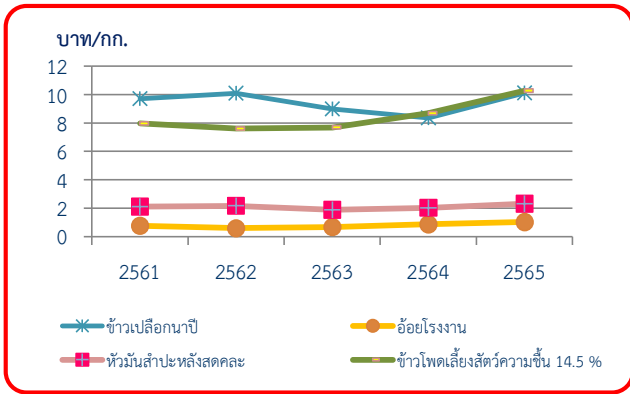

แผนภูมิที่ 4.1 ราคาพืชไร่ที่เกษตรกรขายได้ที่ไร่นา ปี 2561-2565

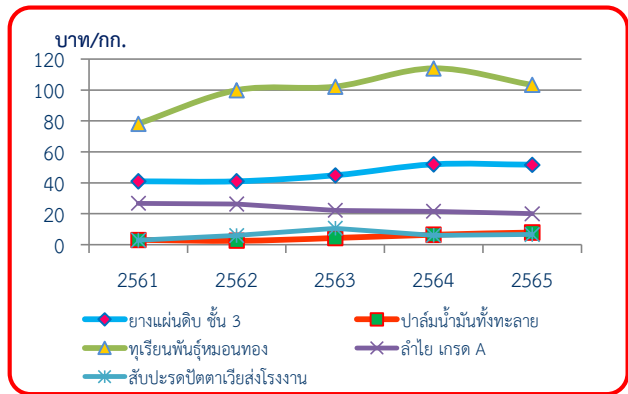

แผนภูมิที่ 4.2 ราคาไม้ผลไม้ยืนต้นที่เกษตรกรขายได้ที่ไร่นา ปี 2561-2565

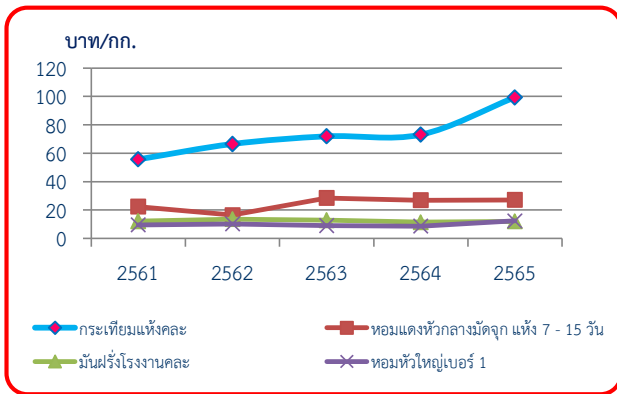

แผนภูมิที่ 4.3 ราคาพืชผักที่เกษตรกรขายได้ที่ไร่นา ปี 2561-2565

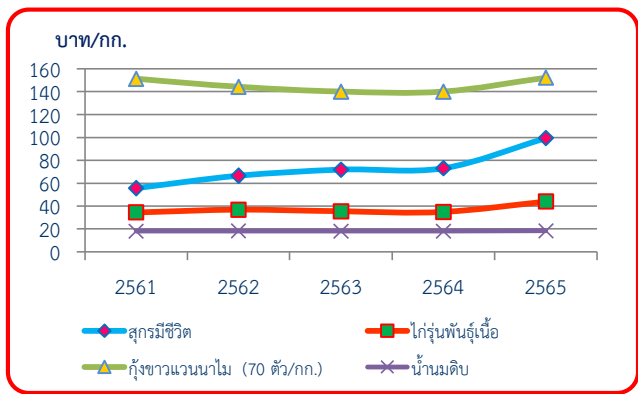

แผนภูมิที่ 4.4 ราคาปศุสัตว์และประมงที่เกษตรกรขายได้ที่ไร่นา ปี 2561-2565

ตารางที่ 4.2 ราคาขายส่งสินค้าเกษตรในพื้นที่กรุงเทพมหานคร ปี 2561-2565

หน่วย: บาท/กก.

รายการ	ปี					เพิ่ม/ลด (ร้อยละ) ปี 64-65	อัตราการขยายตัว (ร้อยละ) ปี 61-65
	2561	2562	2563	2564	2565		
ข้าวขาว 5% (บาท/ตัน)	12,547	12,017	14,587	13,575	14,374	5.89	4.03
ข้าวสารเหนียว 10% เมล็ดยาว (บาท/ตัน)	19,413	30,470	29,226	18,052	20,482	13.46	7.03
ข้าวหอมมะลิ 100% ชั้น 1 (บาท/ตัน)	34,728	34,777	32,395	25,171	29,444	16.98	-3.01
มันเส้น	6.85	6.33	6.51	7.27	8.49	16.78	5.93
ข้าวโพดเลี้ยงสัตว์ (โรงงานอาหารสัตว์)	9.75	9.07	8.87	9.96	12.22	22.69	6.45
ถั่วเขียวผิวมัน อย่างดี	43.00	41.63	39.95	42.78	44.36	3.69	0.89
ถั่วลิสงกะเทาะเปลือกคัดพิเศษ	60.00	54.35	56.55	59.72	68.08	14.00	3.56
ยางแผ่นดิบชั้น 3	43.49	44.46	46.06	54.98	55.01	0.05	6.31
น้ำมันปาล์มดิบเกรด A	19.59	18.10	28.16	38.02	43.62	14.73	24.43
ทุเรียนหมอนทอง	104.18	116.54	124.08	119.30	128.39	7.62	5.53
ลำไย อีตดอ	44.17	47.60	38.88	32.76	38.93	18.83	-1.87
มังคุด (ผิวมัน)	50.37	33.06	34.34	36.01	33.22	-7.75	-8.34
สับปะรด ศรีราชา เบอร์ 1	16.78	18.32	22.53	19.98	20.22	1.20	5.51
เงาะโรงเรียน	30.98	38.07	33.28	26.62	32.68	22.76	3.26
กระเทียมแห้ง มัดจุก หัวใหญ่	72.15	59.31	69.95	68.08	79.49	16.76	3.56
หอมแดงศรีสะเกษ มัดจุก ขนาดกลาง	25.85	36.73	48.71	29.96	35.08	17.09	13.33
มันฝรั่ง เกรด เอ	23.41	22.50	21.06	20.87	27.80	33.21	5.50
หอมหัวใหญ่ สันป่าตอง เบอร์ 0-1	16.24	20.57	17.07	21.00	22.50	7.14	9.95
สุกรชำแหละ เนื้อแดง สะโพก	105.98	125.90	131.32	121.41	166.72	37.32	13.22
ไก่นื้อ ไก่สดทั้งตัว	44.57	47.79	48.11	48.38	56.70	17.20	6.41
ไข่ไก่ เบอร์ 0 (บาท/ฟอง)	3.31	3.50	3.43	3.52	4.05	15.06	5.36
เนื้อโค สันนอก สะโพก	210.00	210.00	211.07	220.00	229.74	4.43	2.29
กุ้งขาวแวนนาไม (70 ตัว/กก.)	148.01	139.71	139.79	137.81	151.10	9.64	0.67

ที่มา: กรมการค้าภายใน กระทรวงพาณิชย์

หมายเหตุ: ราคากุ้งขาวแวนนาไม (70 ตัว/กก.) เป็นราคาเฉลี่ยของจังหวัดสมุทรสาคร

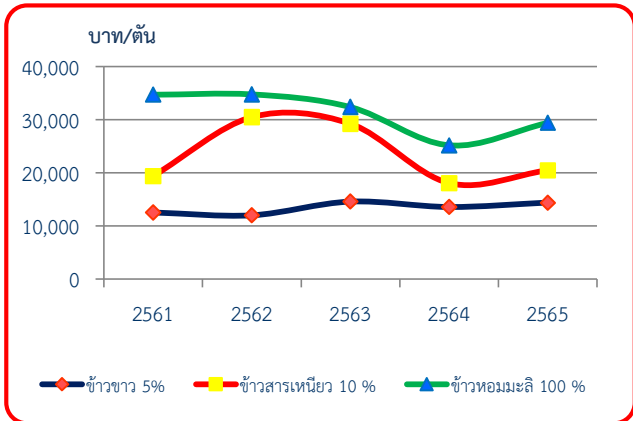

แผนภูมิที่ 4.5 ราคาขายส่งข้าวในพื้นที่กรุงเทพมหานคร ปี 2561-2565

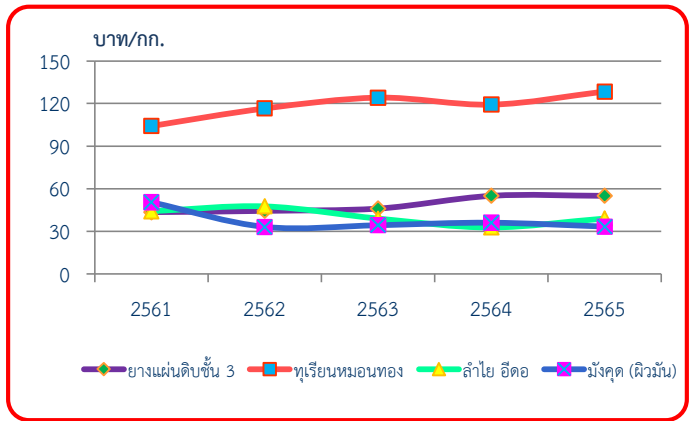

แผนภูมิที่ 4.6 ราคาขายส่งไม้ยืนต้นและไม้ผลในพื้นที่กรุงเทพมหานคร ปี 2561-2565

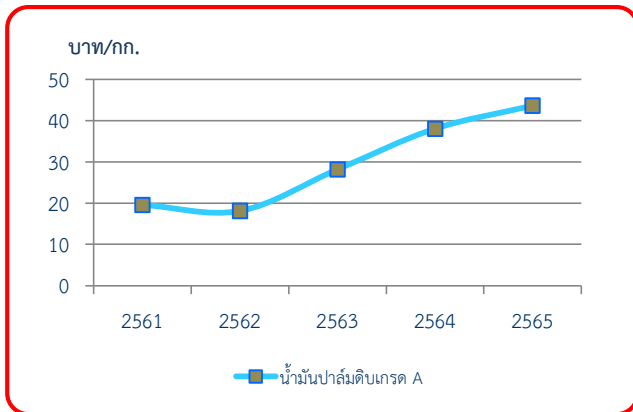

แผนภูมิที่ 4.7 ราคาขายส่งพืชน้ำมันในพื้นที่กรุงเทพมหานคร ปี 2561-2565

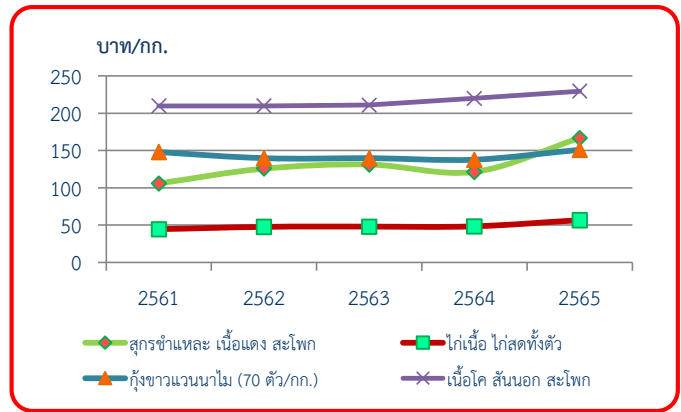

แผนภูมิที่ 4.8 ราคาขายส่งปศุสัตว์และประมงในพื้นที่กรุงเทพมหานคร ปี 2561-2565

ตอนที่ 5

ปัจจัยการผลิตภาคการเกษตร

5.1 มูลค่าการนำเข้าปัจจัยการผลิต

ในช่วงปี 2561-2565 มูลค่าการนำเข้าปัจจัยการผลิตที่ใช้ในการเกษตรมีอัตราการขยายตัวเฉลี่ยต่อปีเพิ่มขึ้น ร้อยละ 16.11 ปัจจัยการผลิตสำคัญที่มีอัตราการขยายตัวเฉลี่ยต่อปีเพิ่มขึ้น เช่น เครื่องสูบน้ำ ร้อยละ 34.77 ปุ๋ยอินทรีย์ ร้อยละ 34.52 ปุ๋ยเคมี ร้อยละ 21.65 เป็นต้น สำหรับปัจจัยการผลิตสำคัญที่มีอัตราการขยายตัวเฉลี่ยต่อปีลดลง คือ เครื่องจักรทำความสะอาดและคัดแยกเมล็ดพืช ร้อยละ 0.75 (ตารางที่ 5.1)

ในปี 2565 มูลค่าการนำเข้าปัจจัยการผลิตที่ใช้ในการเกษตร เพิ่มขึ้นจากปี 2564 ร้อยละ 29.26 โดยปัจจัยการผลิตที่เพิ่มขึ้น เช่น ปุ๋ยอินทรีย์ ร้อยละ 95.00 ปุ๋ยเคมี ร้อยละ 45.31 เครื่องรีดนม ร้อยละ 42.86 เป็นต้น ส่วนปัจจัยการผลิตที่ลดลง เช่น เครื่องสูบน้ำ ร้อยละ 42.04 เครื่องพ่นยาและให้น้ำ ร้อยละ 15.55 เครื่องเตรียมดิน ร้อยละ 12.10 เป็นต้น (ตารางที่ 5.1)

5.2 ราคานำเข้า C.I.F. ราคาขายส่งตลาดกรุงเทพฯ และราคาขายปลีกตลาดท้องถิ่น

ในช่วง ปี 2561-2565 ราคานำเข้า C.I.F. ราคาขายส่งตลาดกรุงเทพฯ และราคาขายปลีกตลาดท้องถิ่นปุ๋ยเคมี จำแนกตามสูตร และประเภทของราคามีรายละเอียด ดังนี้

ปุ๋ยเคมีสูตร 21-0-0 ราคานำเข้า C.I.F. ราคาขายส่งตลาดกรุงเทพฯ และราคาขายปลีกตลาดท้องถิ่น มีอัตราการขยายตัวเฉลี่ยต่อปีเพิ่มขึ้น ร้อยละ 30.15 27.70 และ 20.57 ตามลำดับ

ปุ๋ยเคมีสูตร 46-0-0 ราคานำเข้า C.I.F. ราคาขายส่งตลาดกรุงเทพฯ และราคาขายปลีกตลาดท้องถิ่น มีอัตราการขยายตัวเฉลี่ยต่อปีเพิ่มขึ้น ร้อยละ 35.23 30.21 และ 26.97 ตามลำดับ

ปุ๋ยเคมีสูตร 16-20-0 ราคานำเข้า C.I.F. ราคาขายส่งตลาดกรุงเทพฯ และราคาขายปลีกตลาดท้องถิ่น มีอัตราการขยายตัวเฉลี่ยต่อปีเพิ่มขึ้น ร้อยละ 27.40 18.94 และ 14.40 ตามลำดับ

ปุ๋ยเคมีสูตร 16-16-8 ราคานำเข้า C.I.F. ราคาขายส่งตลาดกรุงเทพฯ และราคาขายปลีกตลาดท้องถิ่น มีอัตราการขยายตัวเฉลี่ยต่อปีเพิ่มขึ้น ร้อยละ 19.61 18.21 และ 13.68 ตามลำดับ

ปุ๋ยเคมีสูตร 15-15-15 ราคานำเข้า C.I.F. ราคาขายส่งตลาดกรุงเทพฯ และราคาขายปลีกตลาดท้องถิ่น มีอัตราการขยายตัวเฉลี่ยต่อปีเพิ่มขึ้น ร้อยละ 25.37 15.52 และ 13.60 ตามลำดับ

ปุ๋ยเคมีสูตร 13-13-21 ราคานำเข้า C.I.F. ราคาขายปลีกตลาดท้องถิ่น และราคาขายส่งตลาดกรุงเทพฯ มีอัตราการขยายตัวเฉลี่ยต่อปีเพิ่มขึ้น ร้อยละ 29.12 12.35 และ 12.14 ตามลำดับ (ตารางที่ 5.2)

ปี 2565 ราคานำเข้า C.I.F. ราคาขายปลีกตลาดท้องถิ่น ราคาขายส่งตลาดกรุงเทพฯ และราคาขายปลีกตลาดท้องถิ่น เมื่อเปรียบเทียบกับปี 2564 เพิ่มขึ้นทุกสูตร ดังต่อไปนี้

ปุ๋ยเคมีสูตร 21-0-0 ราคาขายส่งตลาดกรุงเทพฯ ราคาขายปลีกตลาดท้องถิ่น และราคานำเข้า C.I.F. เพิ่มขึ้นจากปี 2564 ร้อยละ 81.10 78.28 และ 57.33 ตามลำดับ

ปุ๋ยเคมีสูตร 46-0-0 ราคานำเข้า C.I.F. ราคาขายปลีกตลาดท้องถิ่น และราคาขายส่งตลาดกรุงเทพฯ เพิ่มขึ้นจากปี 2564 ร้อยละ 99.19 93.01 และ 74.54 ตามลำดับ

ปุ๋ยเคมีสูตร 16-20-0 ราคานำเข้า C.I.F. ราคาขายส่งตลาดกรุงเทพฯ และราคาขายปลีกตลาดท้องถิ่น เพิ่มขึ้นจากปี 2564 ร้อยละ 95.60 63.37 และ 57.92 ตามลำดับ

ปุ๋ยเคมีสูตร 16-16-8 ราคาขายส่งตลาดกรุงเทพฯ ราคาขายปลีกตลาดท้องถิ่น และราคานำเข้า C.I.F. เพิ่มขึ้นจากปี 2564 ร้อยละ 59.34 56.60 และ 55.44 ตามลำดับ

ปุ๋ยเคมีสูตร 15-15-15 ราคานำเข้า C.I.F. ราคาขายปลีกตลาดท้องถิ่น และราคาขายส่งตลาดกรุงเทพฯ เพิ่มขึ้นจากปี 2564 ร้อยละ 87.83 59.08 และ 57.24 ตามลำดับ

ปุ๋ยเคมีสูตร 13-13-21 ราคานำเข้า C.I.F. ราคาขายปลีกตลาดท้องถิ่น และราคาขายส่งตลาดกรุงเทพฯ เพิ่มขึ้นจากปี 2564 ร้อยละ 109.61 51.19 และ 37.34 ตามลำดับ (ตารางที่ 5.2)

ตารางที่ 5.1 มูลค่าการนำเข้าปัจจัยการผลิตที่ใช้ในการเกษตร ปี 2561-2565

หน่วย: ล้านบาท

รายการ	ปี					เพิ่ม/ลด (ร้อยละ) ปี 64-65	อัตราการขยายตัว (ร้อยละ) ปี 61-65
	2561	2562	2563	2564	2565		
รวม	106,427	98,848	87,291	134,425	173,754	29.26	16.11
ปุ๋ยเคมี	56,069	52,618	47,971	74,971	108,942	45.31	21.65
สารฆ่าแมลงและวัชพืช	25,863	22,008	20,327	27,098	30,743	13.45	6.05
แทรกเตอร์ชนิดคนเดินตาม	12,808	13,216	8,833	18,035	20,196	11.98	21.55
เครื่องจักรสำหรับเก็บเกี่ยวหรือนวด	3,501	3,906	2,681	4,930	4,942	0.24	16.08
เครื่องพ่นยาและให้น้ำ	3,713	3,418	3,410	4,374	3,694	-15.55	1.14
เครื่องฟักไข่	2,317	1,832	1,808	2,329	2,670	14.64	5.30
เครื่องเตรียมดิน	741	780	816	1,446	1,271	-12.10	18.75
เครื่องจักรทำความสะอาดและคัดแยกเมล็ดพืช	1,231	788	913	1,002	1,076	7.39	-0.75
เครื่องสูบน้ำ	86	192	424	157	91	-42.04	34.77
เครื่องรีดนม	76	69	98	63	90	42.86	9.99
ปุ๋ยอินทรีย์	22	21	10	20	39	95.00	34.52

ที่มา: สำนักงานเศรษฐกิจการเกษตร โดยความร่วมมือจากกรมศุลกากร

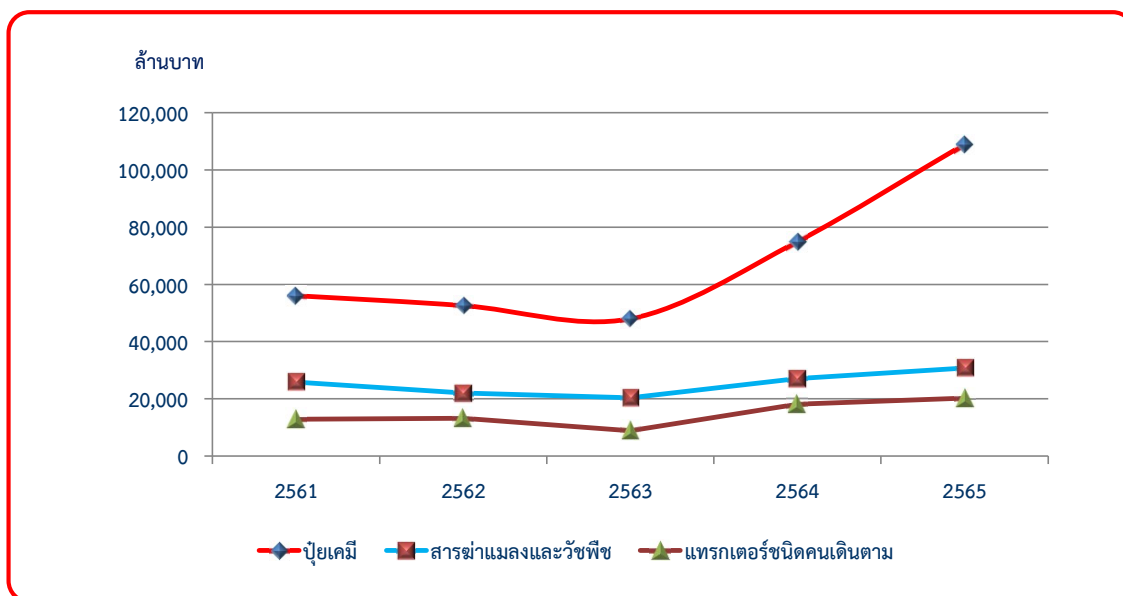

แผนภูมิที่ 5.1 มูลค่าการนำเข้าปัจจัยการผลิตที่ใช้ในการเกษตร 3 อันดับแรกที่สำคัญ ปี 2561-2565

ตารางที่ 5.2 ราคานำเข้า C.I.F. ราคาขายส่งตลาดกรุงเทพฯ และราคาขายปลีกตลาดท้องถิ่น ของปุ๋ยเคมีสูตรที่สำคัญ ปี 2561-2565

หน่วย: บาท/ตัน

สูตรปุ๋ย	ราคา	ปี					เพิ่ม/ลด (ร้อยละ) ปี 64-65	อัตราการขยายตัว (ร้อยละ) ปี 61-65
		2561	2562	2563	2564	2565		
21-0-0	นำเข้า C.I.F. (เทกอง)	5,107	4,853	3,811	7,230	11,375	57.33	30.15
	ขายส่งตลาดกรุงเทพฯ	6,472	6,506	6,461	8,390	15,194	81.10	27.70
	ขายปลีกตลาดท้องถิ่น	8,377	8,040	7,862	8,666	15,450	78.28	20.57
46-0-0	นำเข้า C.I.F. (เทกอง)	9,131	8,936	8,910	12,845	25,586	99.19	35.23
	ขายส่งตลาดกรุงเทพฯ	10,764	11,071	10,117	15,386	26,854	74.54	30.21
	ขายปลีกตลาดท้องถิ่น	11,872	12,276	11,486	13,541	26,136	93.01	26.97
16-20-0	นำเข้า C.I.F. (เทกอง)	9,687	9,143	8,438	10,744	21,015	95.60	27.40
	ขายส่งตลาดกรุงเทพฯ	12,131	11,950	11,714	13,569	22,168	63.37	18.94
	ขายปลีกตลาดท้องถิ่น	13,299	13,104	12,815	13,246	20,918	57.92	14.40
16-16-8	นำเข้า C.I.F. (เทกอง)	10,952	10,323	9,835	13,126	20,403	55.44	19.61
	ขายส่งตลาดกรุงเทพฯ	12,828	12,756	12,453	14,500	23,104	59.34	18.21
	ขายปลีกตลาดท้องถิ่น	13,942	13,780	13,431	13,676	21,416	56.60	13.68
15-15-15	นำเข้า C.I.F. (เทกอง)	11,985	11,477	10,790	13,367	25,107	87.83	25.37
	ขายส่งตลาดกรุงเทพฯ	15,831	15,331	15,097	16,536	26,001	57.24	15.52
	ขายปลีกตลาดท้องถิ่น	17,010	16,755	16,214	16,220	25,803	59.08	13.60
13-13-21	นำเข้า C.I.F. (เทกอง)	15,165	14,728	14,309	16,113	33,774	109.61	29.12
	ขายส่งตลาดกรุงเทพฯ	16,882	15,913	16,063	18,636	25,595	37.34	12.14
	ขายปลีกตลาดท้องถิ่น	18,428	18,454	18,020	18,097	27,360	51.19	12.35

ที่มา: สำนักงานเศรษฐกิจการเกษตร โดยความร่วมมือจากกรมการค้าภายใน กระทรวงพาณิชย์

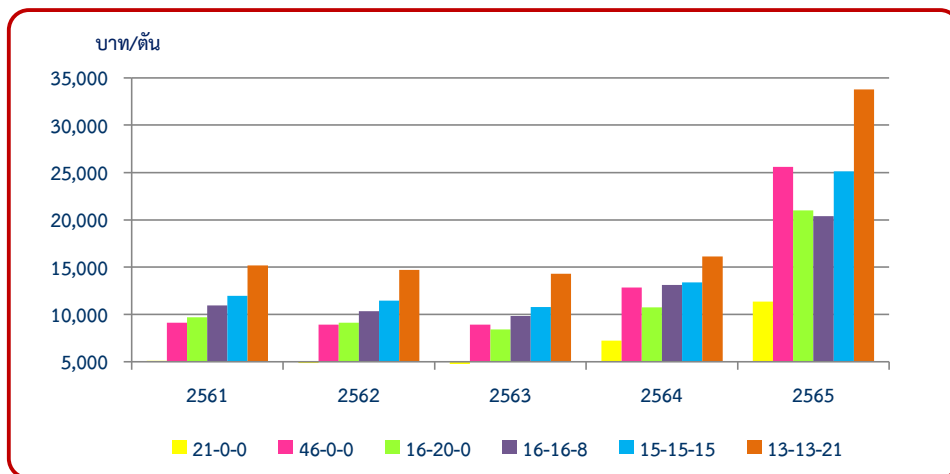

แผนภูมิที่ 5.2 ราคานำเข้า C.I.F. ของปุ๋ยเคมีสูตรที่สำคัญ ปี 2561-2565

ตอนที่ 6

สินเชื่อเพื่อการเกษตร

ในช่วงปี 2561-2565 การให้สินเชื่อเพื่อการเกษตรของสถาบันการเงินมีอัตราการขยายตัวเฉลี่ยต่อปีเพิ่มขึ้น ร้อยละ 12.97 โดยการให้สินเชื่อของธนาคารพาณิชย์มีอัตราการขยายตัวเฉลี่ยต่อปีลดลง ร้อยละ 2.79 และการให้สินเชื่อของธนาคารเพื่อการเกษตรและสหกรณ์การเกษตร (ธ.ก.ส.) มีอัตราการขยายตัวเฉลี่ยต่อปีเพิ่มขึ้น ร้อยละ 17.61 เมื่อพิจารณาการให้สินเชื่อของ ธ.ก.ส. จะเห็นได้ว่าจำนวนลูกค้าทุกประเภทมีอัตราการขยายตัวเฉลี่ยต่อปีเพิ่มขึ้น ร้อยละ 9.46 การจ่ายเงินกู้มีอัตราการขยายตัวเฉลี่ยต่อปีเพิ่มขึ้น ร้อยละ 17.61 และการรับชำระคืนที่มีอัตราการขยายตัวเฉลี่ยต่อปีเพิ่มขึ้น ร้อยละ 26.65 โดยลูกค้าประกอบด้วย จำนวนเกษตรกรรายบุคคลมีอัตราการขยายตัวเฉลี่ยต่อปีเพิ่มขึ้น ร้อยละ 1.10 การจ่ายเงินกู้ของเกษตรกรรายบุคคลมีอัตราการขยายตัวเฉลี่ยต่อปีเพิ่มขึ้น ร้อยละ 24.33 และการรับชำระคืนมีอัตราการขยายตัวเฉลี่ยต่อปีเพิ่มขึ้น ร้อยละ 42.89 ส่วนจำนวนสหกรณ์การเกษตรและกลุ่มเกษตรกรมีอัตราการขยายตัวเฉลี่ยต่อปีเพิ่มขึ้น ร้อยละ 23.64 การจ่ายเงินกู้ของสหกรณ์การเกษตรและกลุ่มเกษตรกรมีอัตราการขยายตัวเฉลี่ยต่อปีลดลง ร้อยละ 1.86 และการรับชำระคืนมีอัตราการขยายตัวเฉลี่ยต่อปีลดลง ร้อยละ 3.66 (ตารางที่ 6.1 และ ตารางที่ 6.2)

ปี 2565 การให้สินเชื่อเพื่อการเกษตรของสถาบันการเงินมียอดการให้สินเชื่อรวม 676,007 ล้านบาท เพิ่มขึ้นจากปี 2564 ร้อยละ 22.45 โดยธนาคารพาณิชย์มียอดการให้สินเชื่อเพื่อการเกษตร จำนวน 93,772 ล้านบาท ลดลงจากปี 2564 ร้อยละ 6.15 และ ธ.ก.ส. มียอดการให้สินเชื่อเพื่อการเกษตร จำนวน 582,235 ล้านบาท เพิ่มขึ้นจากปี 2564 ร้อยละ 28.77 เมื่อพิจารณาการให้สินเชื่อของ ธ.ก.ส. พบว่า มีลูกค้าทุกประเภทจำนวน 12,825,341 ราย ลดลงจากปี 2564 ร้อยละ 11.92 มีการจ่ายเงินกู้จำนวน 582,235 ล้านบาท เพิ่มขึ้นจากปี 2564 ร้อยละ 28.77 และรับชำระคืน 543,287 ล้านบาท เพิ่มขึ้นจากปี 2564 ร้อยละ 32.85 โดยลูกค้าที่เป็นเกษตรกรรายบุคคลมีจำนวน 6,096,841 ราย เพิ่มขึ้นจากปี 2564 ร้อยละ 2.31 การจ่ายเงินกู้ 491,539 ล้านบาท เพิ่มขึ้นจากปี 2564 ร้อยละ 34.56 และการรับชำระคืน 454,339 ล้านบาท เพิ่มขึ้นจากปี 2564 ร้อยละ 41.48 สำหรับสหกรณ์การเกษตรและกลุ่มเกษตรกรมีจำนวน 6,728,500 ราย ลดลงจากปี 2564 ร้อยละ 21.79 มีการจ่ายเงินกู้จำนวน 90,696 ล้านบาท เพิ่มขึ้นจากปี 2564 ร้อยละ 4.42 และมีการรับชำระคืน 88,948 ล้านบาท เพิ่มขึ้นจากปี 2564 ร้อยละ 1.29 (ตารางที่ 6.1 และตารางที่ 6.2)

ตารางที่ 6.1 การให้สินเชื่อเพื่อการเกษตรของสถาบันการเงิน ปี 2561-2565

หน่วย: ล้านบาท

สถาบันการเงิน	ปี					เพิ่ม/ลด (ร้อยละ) ปี 64-65	อัตราการขยายตัว (ร้อยละ) ปี 61-65
	2561	2562	2563	2564	2565		
ยอดรวมสินเชื่อ	467,096	631,875	447,772	552,075	676,007	22.45	12.97
ธนาคารพาณิชย์*	105,305	100,719	96,575	99,918	93,772	-6.15	-2.79
ธนาคารเพื่อการเกษตรและสหกรณ์การเกษตร	361,791	531,156	351,197	452,157	582,235	28.77	17.61

ที่มา: ธนาคารเพื่อการเกษตรและสหกรณ์การเกษตร

*ธนาคารแห่งประเทศไทย ข้อมูล ณ ไตรมาส 4 ปี 2565 ปรับปรุงล่าสุด 10 พ.ค. 2566

ตารางที่ 6.2 การให้สินเชื่อของธนาคารเพื่อการเกษตรและสหกรณ์การเกษตรแยกตามประเภทของเงินกู้ ปี 2561-2565

หน่วย: ล้านบาท

ประเภท	ปี					เพิ่ม/ลด (ร้อยละ) ปี 64-65	อัตราการขยายตัว (ร้อยละ) ปี 61-65
	2561	2562	2563	2564	2565		
รวมลูกค้าทุกประเภท							
จำนวน (ราย)	9,508,358	9,627,289	10,261,371	14,561,787	12,825,341	-11.92	9.46
จ่ายเงินกู้	361,791	531,156	351,197	452,157	582,235	28.77	17.61
รับชำระคืน	271,468	457,296	286,798	408,960	543,287	32.85	26.65
ต้นเงินคงเหลือ	1,243,451	1,317,380	1,387,425	1,429,319	1,461,308	2.24	4.13
เกษตรกรรายบุคคล							
จำนวน (ราย)	5,836,757	5,851,421	5,939,319	5,958,936	6,096,841	2.31	1.10
จ่ายเงินกู้	261,252	433,184	272,466	365,299	491,539	34.56	24.33
รับชำระคืน	167,211	359,081	201,775	321,143	454,339	41.48	42.89
ต้นเงินคงเหลือ	1,159,100	1,236,489	1,309,356	1,352,317	1,382,773	2.25	4.53
สหกรณ์การเกษตรและกลุ่มเกษตรกร							
จำนวน (ราย)	3,671,601	3,775,868	4,322,052	8,602,851	6,728,500	-21.79	23.64
จ่ายเงินกู้	100,539	97,972	78,731	86,858	90,696	4.42	-1.86
รับชำระคืน	104,257	98,215	85,023	87,817	88,948	1.29	-3.66
ต้นเงินคงเหลือ	84,351	80,891	78,069	77,002	78,535	1.99	-1.74

ที่มา: ธนาคารเพื่อการเกษตรและสหกรณ์การเกษตร

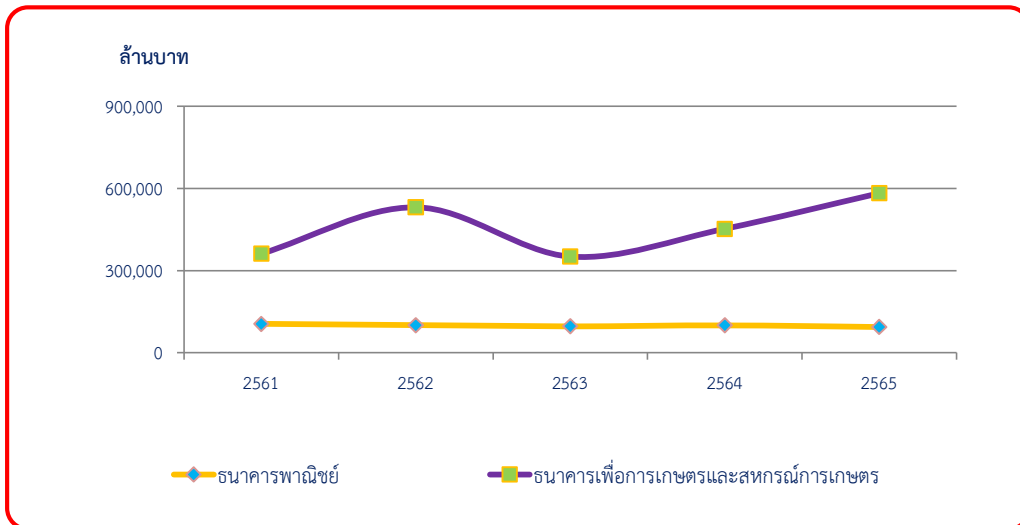

แผนภูมิที่ 6.1 การให้สินเชื่อเพื่อการเกษตรของสถาบันการเงิน ปี 2561-2565

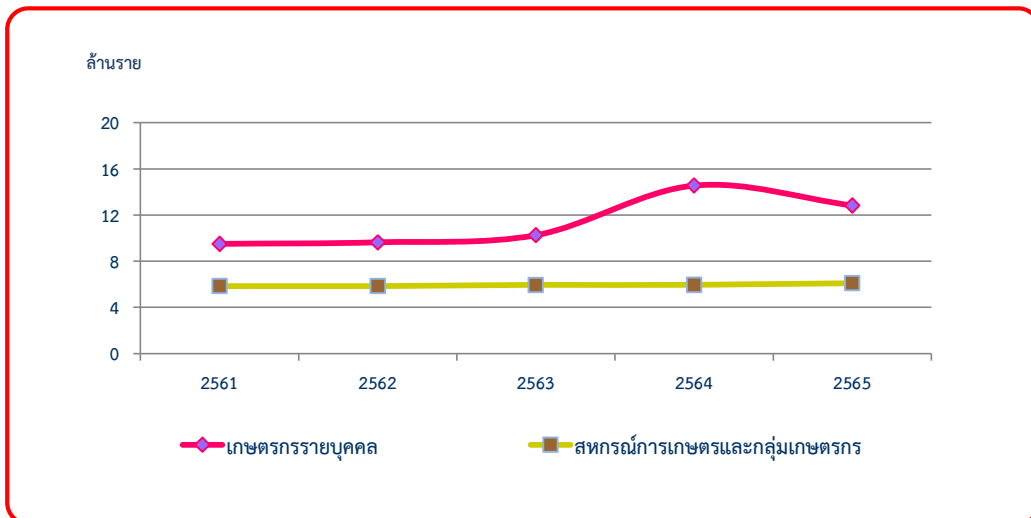

แผนภูมิที่ 6.2 จำนวนลูกค้าสินเชื่อที่กู้ยืมตามประเภทลูกค้า ปี 2561-2565

ตอนที่ 7

รายได้และรายจ่ายของครัวเรือนเกษตร

ในช่วง ปี 2561-2565 สภาพเศรษฐกิจครัวเรือนเกษตรมีการเปลี่ยนแปลงสรุปได้ดังนี้ (ตารางที่ 7.1)

รายได้เงินสดทางการเกษตรมีอัตราการขยายตัวเฉลี่ยต่อปีเพิ่มขึ้น ร้อยละ 1.37 โดยรายได้เงินสดทางการเกษตรจากพืชมีอัตราการขยายตัวเฉลี่ยต่อปีเพิ่มขึ้น ร้อยละ 3.87 รายได้เงินสดทางการเกษตรอื่น ๆ มีอัตราการขยายตัวเฉลี่ยต่อปีเพิ่มขึ้น ร้อยละ 0.27 ในขณะที่รายได้เงินสดทางการเกษตรจากปศุสัตว์และการเพาะเลี้ยงสัตว์น้ำมีอัตราการขยายตัวเฉลี่ยต่อปีลดลง ร้อยละ 5.29 โดยปัจจัยที่ส่งผลต่ออัตราการขยายตัวเพิ่มขึ้นของรายได้เงินสดทางการเกษตร คือ รายได้จากปลูกพืช เนื่องจากในช่วงปีที่ผ่านมาสินค้าพืชที่สำคัญ เช่น ข้าว มันสำปะหลังโรงงาน อ้อยโรงงาน ยางพารา ปาล์มน้ำมัน และไม้ผลหลายชนิด มีปริมาณผลผลิตสูงและราคาดี ประกอบกับครัวเรือนเกษตรมีการแปรรูปผลผลิตและจำหน่ายผลพลอยได้จากการผลิตเพิ่มมากขึ้น ส่งผลให้รายได้เงินสดทางการเกษตรมีอัตราการขยายตัวเพิ่มขึ้น

รายจ่ายเงินสดทางการเกษตรมีอัตราการขยายตัวเฉลี่ยต่อปีเพิ่มขึ้น ร้อยละ 1.32 โดยรายจ่ายเงินสดทางการเกษตรจากพืชมีอัตราการขยายตัวเฉลี่ยต่อปีเพิ่มขึ้น ร้อยละ 7.09 ในขณะที่รายจ่ายเงินสดจากปศุสัตว์และการเพาะเลี้ยงสัตว์น้ำมีอัตราการขยายตัวเฉลี่ยต่อปีลดลง ร้อยละ 14.38 และรายจ่ายเงินสดทางการเกษตรอื่น ๆ มีอัตราการขยายตัวเฉลี่ยต่อปีลดลง ร้อยละ 2.95 ทั้งนี้ ปัจจัยที่ส่งผลต่ออัตราการขยายตัวของรายจ่ายเงินสดทางการเกษตร คือ ราคาหรือปริมาณการใช้ปัจจัยการผลิตที่สำคัญเพิ่มขึ้น เช่น ปุ๋ย สารกำจัดศัตรูพืชและวัชพืช พันธุ์น้ำมันเชื้อเพลิง เป็นต้น

รายได้เงินสดสุทธิทางการเกษตรเกิดจากการนำรายได้เงินสดทางการเกษตรหักด้วยรายจ่ายเงินสดทางการเกษตร ถือเป็นผลตอบแทนเบื้องต้นจากการประกอบกิจกรรมการเกษตรของครัวเรือน ซึ่งในช่วงปี 2561-2565 มีอัตราการขยายตัวเฉลี่ยต่อปีเพิ่มขึ้น ร้อยละ 1.92

รายได้เงินสดนอกการเกษตรมีอัตราการขยายตัวเฉลี่ยต่อปีเพิ่มขึ้น ร้อยละ 5.57 โดยรายได้จากการไปรับจ้างกิจกรรมต่าง ๆ ในและนอกการเกษตรมีอัตราการขยายตัวเฉลี่ยต่อปีเพิ่มขึ้น ร้อยละ 3.06 และรายได้เงินสดอื่น ๆ เช่น ลูกหลานส่งให้ ได้รับเงินช่วยเหลือจากภาครัฐ กำไรสุทธิจากการแปรรูปผลผลิตทางการเกษตรนอกฟาร์ม เป็นต้น มีอัตราการขยายตัวเฉลี่ยต่อปีเพิ่มขึ้น ร้อยละ 6.29

รายได้เงินสดสุทธิของครัวเรือนเกษตรเกิดจากรายได้เงินสดสุทธิทางการเกษตรรวมกับนอกการเกษตรมีอัตราการขยายตัวเฉลี่ยต่อปีเพิ่มขึ้น ร้อยละ 4.50 โดยรายได้ส่วนนี้ครัวเรือนจะนำไปใช้เพื่อการบริโภคและอุปโภค รวมถึงใช้ชำระหนี้หรือเก็บเป็นเงินออมต่อไป

รายจ่ายเงินสดนอกการเกษตรมีอัตราการขยายตัวเฉลี่ยต่อปีเพิ่มขึ้น ร้อยละ 0.87 โดยรายจ่ายเงินสดเพื่อการบริโภคมีอัตราการขยายตัวเฉลี่ยต่อปีเพิ่มขึ้น ร้อยละ 7.36 และรายจ่ายเงินสดเพื่ออุปโภคและอื่น ๆ มีอัตราการขยายตัวเฉลี่ยต่อปีเพิ่มขึ้น ร้อยละ 0.45

เงินสดคงเหลือก่อนการชำระหนี้เกิดจากการนำรายจ่ายเงินสดเพื่อบริโภคอุปโภคในครัวเรือนหักออกจากรายได้เงินสดสุทธิของครัวเรือนเกษตร พบว่า เงินสดคงเหลือก่อนการชำระหนี้ของครัวเรือนมีอัตราการขยายตัวเฉลี่ยต่อปีเพิ่มขึ้น ร้อยละ 12.88 ในขณะเดียวกันขนาดหนี้สินปลายปีของครัวเรือนเกษตรมีอัตราการขยายตัวเฉลี่ยต่อปีเพิ่มขึ้น ร้อยละ 13.26

ปี 2565 สภาพเศรษฐกิจครัวเรือนเกษตรมีการเปลี่ยนแปลง เมื่อเทียบกับปี 2564 สรุปได้ดังนี้ (ตารางที่ 7.1)

รายได้เงินสดทางการเกษตรเฉลี่ย 206,310 บาทต่อครัวเรือนต่อปี **เพิ่มขึ้น**ร้อยละ 10.28 โดยรายได้เงินสดทางการเกษตรจากพืชเฉลี่ย 167,009 บาทต่อครัวเรือนต่อปี **เพิ่มขึ้น**ร้อยละ 11.17 รายได้เงินสดทางการเกษตรจากปศุสัตว์และการเพาะเลี้ยงสัตว์น้ำเฉลี่ย 36,046 บาทต่อครัวเรือนต่อปี **เพิ่มขึ้น**ร้อยละ 13.93 และรายได้เงินสดทางการเกษตรอื่น ๆ 3,255 บาทต่อครัวเรือนต่อปี **ลดลง**ร้อยละ 37.62

รายจ่ายเงินสดทางการเกษตรเฉลี่ย 126,039 บาทต่อครัวเรือนต่อปี **เพิ่มขึ้น**ร้อยละ 15.89 โดยเป็นรายจ่ายที่ใช้ในการเพาะปลูกพืช 98,510 บาทต่อครัวเรือนต่อปี **เพิ่มขึ้น**ร้อยละ 29.53 รายจ่ายทางปศุสัตว์และการเพาะเลี้ยงสัตว์น้ำ 15,610 บาทต่อครัวเรือนต่อปี **ลดลง**ร้อยละ 10.05 ที่เหลือเป็นค่าใช้จ่ายทางการเกษตรอื่น 11,920 บาทต่อครัวเรือนต่อปี **ลดลง**ร้อยละ 22.38

รายได้เงินสดสุทธิทางการเกษตรเฉลี่ย 80,271 บาทต่อครัวเรือนต่อปี **เพิ่มขึ้น**ร้อยละ 2.49

รายได้เงินสดนอกการเกษตรเฉลี่ย 213,888 บาทต่อครัวเรือนต่อปี **เพิ่มขึ้น**ร้อยละ 1.79 โดยเป็นรายได้จากการไปรับจ้างกิจกรรมต่าง ๆ ในและนอกการเกษตร 34,999 บาทต่อครัวเรือนต่อปี **เพิ่มขึ้น**ร้อยละ 18.53 และรายได้เงินสดอื่น ๆ เช่น ลูกหลานส่งให้ ได้รับเงินช่วยเหลือจากภาครัฐ กำไรสุทธิจากการแปรรูปผลผลิตทางการเกษตรนอกฟาร์ม เป็นต้น 178,889 บาทต่อครัวเรือนต่อปี **ลดลง**ร้อยละ 0.95

รายได้เงินสดสุทธิของครัวเรือนเกษตรเฉลี่ย 294,159 บาทต่อครัวเรือนต่อปี ซึ่งเป็นรายได้ที่ครัวเรือนสามารถนำไปใช้จ่ายใช้สอยเพื่อการบริโภค อุปโภค และอื่น ๆ ได้โดย **เพิ่มขึ้น**ร้อยละ 1.98

รายจ่ายเงินสดนอกการเกษตรเฉลี่ย 180,569 บาทต่อครัวเรือนต่อปี **เพิ่มขึ้น**ร้อยละ 5.02 เป็นรายจ่ายเพื่อการบริโภค 65,996 บาทต่อครัวเรือนต่อปี **เพิ่มขึ้น**ร้อยละ 3.67 เป็นรายจ่ายอุปโภคและอื่น ๆ 114,572 บาทต่อครัวเรือนต่อปี **เพิ่มขึ้น**ร้อยละ 5.82

เงินสดคงเหลือก่อนการชำระหนี้ เมื่อนำรายจ่ายเงินสดนอกการเกษตรทั้งหมด มาหักออกจากรายได้เงินสดสุทธิครัวเรือนแล้ว พบว่า ครัวเรือนเกษตรมีเงินสดคงเหลือก่อนการชำระหนี้ 113,590 บาทต่อครัวเรือนต่อปี **ลดลง**ร้อยละ 2.52

ขนาดหนี้สินปลายปีเฉลี่ย 235,050 บาทต่อครัวเรือนต่อปี **เพิ่มขึ้น**ร้อยละ 3.49 ทั้งนี้ ขนาดหนี้สินของครัวเรือนที่เพิ่มขึ้น พบว่า มากกว่าร้อยละ 97.15 เป็นสินเชื่อในระบบซึ่งเกษตรกรกู้ยืมเพื่อใช้จ่ายในการผลิตด้านการเกษตรมากกว่าร้อยละ 59.41 ของหนี้สินทั้งหมด ส่วนที่เหลือเพื่อใช้เป็นค่าใช้จ่ายในครัวเรือน ใช้เพื่อการศึกษา ชำระหนี้สินเดิม ฯลฯ โดยพบว่าหนี้สินในปัจจุบัน ส่วนหนึ่งจะเป็นลักษณะของสินเชื่อหมุนเวียนที่เป็นการกู้ยืมและชำระคืนปีต่อปี ตามนโยบายการสนับสนุนการเข้าถึงเงินทุนจากภาครัฐ ร่วมกับการบริหารของชุมชน เช่น กองทุนหมู่บ้าน กลุ่มออมทรัพย์ เป็นต้น ทำให้ครัวเรือนมีเงินทุนในการดำเนินกิจกรรมแต่ละปี ทั้งนี้ความต้องการเงินกู้ยืมมีความสัมพันธ์กับปริมาณการผลิตภาคการเกษตรและรายได้-รายจ่ายของครัวเรือนเกษตร

ตารางที่ 7.1 รายได้ รายจ่ายเงินสด รายได้เงินสดสุทธิ และขนาดหนี้สินปลายปีของครัวเรือนเกษตร ปี 2561-2565

หน่วย: บาท/ครัวเรือน

รายการ	ปี					เพิ่ม/ลด (ร้อยละ) ปี 64-65	อัตราการขยายตัว (ร้อยละ) ปี 61-65
	2561	2562	2563	2564	2565		
รายได้เงินสดทางการเกษตร	197,373	204,066	184,409	187,081	206,310	10.28	1.37
พืช	145,969	154,675	136,355	150,225	167,009	11.17	3.87
ปศุสัตว์ และการเพาะเลี้ยงสัตว์น้ำ	47,279	43,308	43,686	31,639	36,046	13.93	-5.29
อื่น ๆ	4,125	6,083	4,369	5,218	3,255	-37.62	0.27
รายจ่ายเงินสดทางการเกษตร	122,890	125,462	104,924	108,759	126,039	15.89	1.32
พืช	79,094	82,116	67,182	76,051	98,510	29.53	7.09
ปศุสัตว์ และการเพาะเลี้ยงสัตว์น้ำ	29,789	29,381	21,487	17,353	15,610	-10.05	-14.38
อื่น ๆ	14,008	13,965	16,255	15,356	11,920	-22.38	-2.95
รายได้เงินสดสุทธิทางการเกษตร	74,483	78,604	79,486	78,322	80,271	2.49	1.92
รายได้เงินสดนอกการเกษตร	172,667	190,845	205,967	210,137	213,888	1.79	5.57
การไปรับจ้างกิจกรรมต่าง ๆ ในและนอกการเกษตร	31,977	34,274	35,055	29,527	34,999	18.53	3.06
อื่น ๆ	140,690	156,571	170,912	180,610	178,889	-0.95	6.29
รายได้เงินสดสุทธิของครัวเรือนเกษตร	247,150	269,449	285,453	288,459	294,159	1.98	4.50
รายจ่ายเงินสดนอกการเกษตร	175,094	182,034	171,011	171,933	180,569	5.02	0.87
บริโภค	59,977	60,971	40,276	63,661	65,996	3.67	7.36
อุปโภคและอื่น ๆ	115,117	121,062	130,735	108,272	114,572	5.82	0.45
เงินสดคงเหลือก่อนการชำระหนี้	72,056	87,415	114,442	116,525	113,590	-2.52	12.88
ขนาดหนี้สินปลายปี	150,636	221,490	225,090	227,130	235,050	3.49	13.26

หมายเหตุ: ปี 2561-2565 เป็นผลการสำรวจเบื้องต้น

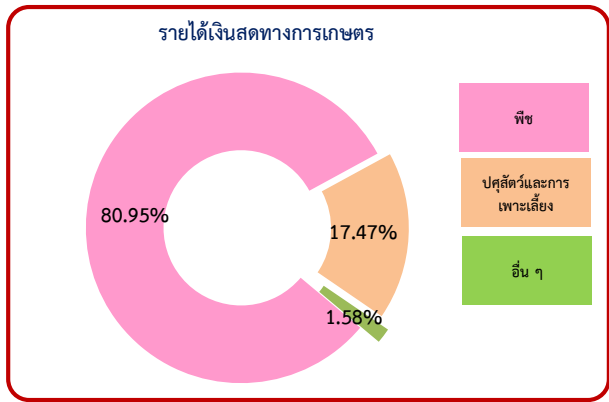

แผนภูมิที่ 7.1 สัดส่วนรายได้เงินสดทางการเกษตร ปี 2565

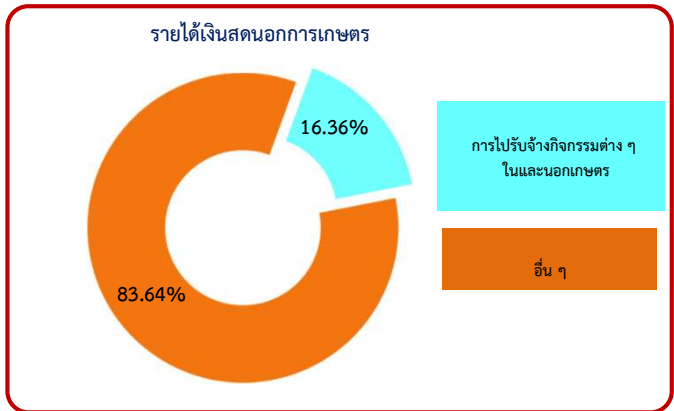

แผนภูมิที่ 7.2 สัดส่วนรายได้เงินสดนอกการเกษตร ปี 2565

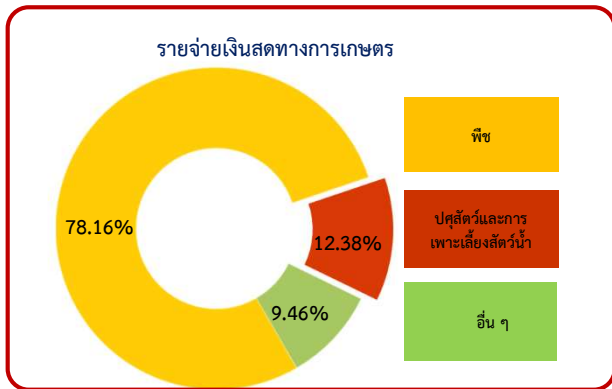

แผนภูมิที่ 7.3 สัดส่วนรายจ่ายเงินสดทางการเกษตร ปี 2565

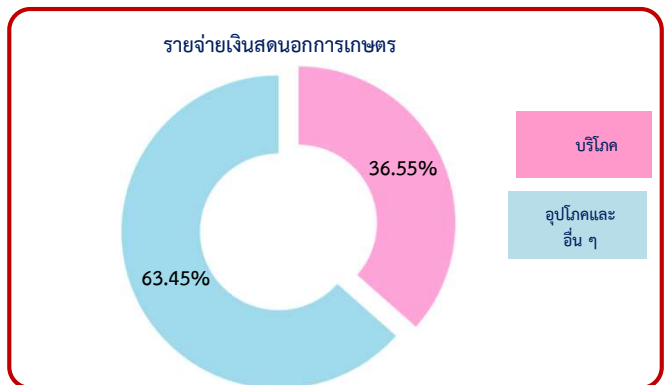

แผนภูมิที่ 7.4 สัดส่วนรายจ่ายเงินสดนอกการเกษตร ปี 2565

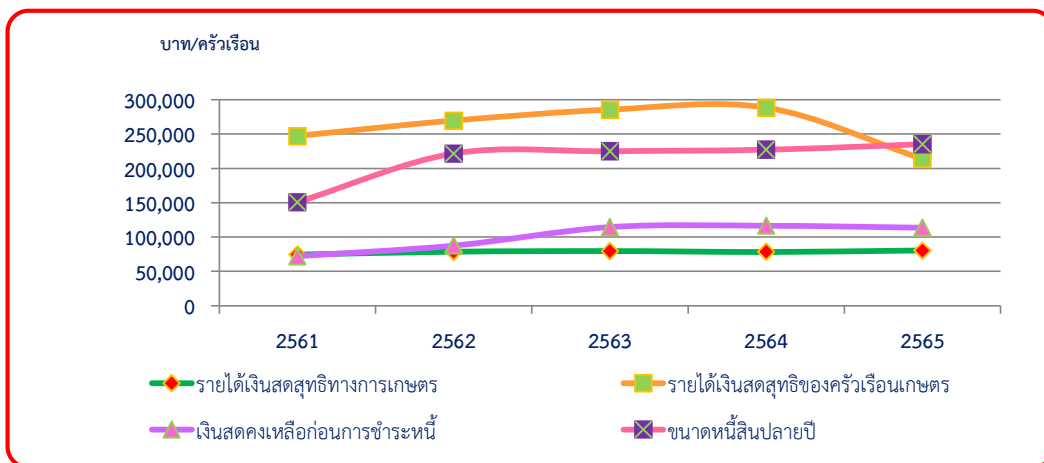

แผนภูมิที่ 7.5 รายได้เงินสดสุทธิทางการเกษตร รายได้เงินสดสุทธิของครัวเรือนเกษตร เงินสดคงเหลือก่อนการชำระหนี้ และขนาดหนี้สินปลายปี ปี 2561-2565

ตอนที่ 8

งบประมาณ

ในช่วงปี 2561-2565 กระทรวงเกษตรและสหกรณ์ (รวมรัฐวิสาหกิจ และกองทุน) ได้รับความจัดสรรงบประมาณรายจ่ายประจำปีมีอัตราการขยายตัวเฉลี่ยต่อปีลดลง ร้อยละ 2.56 งบประมาณกระทรวงเกษตรและสหกรณ์ จำแนกเป็นงบรายจ่ายลงทุนมีอัตราการขยายตัวเฉลี่ยต่อปีเพิ่มขึ้น ร้อยละ 1.50 และงบรายจ่ายประจำมีอัตราการขยายตัวเฉลี่ยต่อปีลดลง ร้อยละ 9.35 (ตารางที่ 8.1)

กระทรวงเกษตรและสหกรณ์ได้รับความจัดสรรงบประมาณตามกลุ่มภารกิจ โดยกลุ่มภารกิจที่มีอัตราการขยายตัวเฉลี่ยต่อปีเพิ่มขึ้น คือ กลุ่มภารกิจบริหารจัดการทรัพยากรเพื่อการผลิต ร้อยละ 1.61 กลุ่มภารกิจที่มีอัตราการขยายตัวเฉลี่ยต่อปีลดลง เช่น กลุ่มภารกิจส่งเสริมและพัฒนาเกษตรกรและระบบสหกรณ์ ร้อยละ 15.83 กลุ่มอำนาจการ ร้อยละ 10.90 กลุ่มภารกิจพัฒนาการผลิต ร้อยละ 8.10 เป็นต้น (ตารางที่ 8.2)

ปี 2565 กระทรวงเกษตรและสหกรณ์ได้รับความจัดสรรงบประมาณทั้งหมด 109,853 ล้านบาท ลดลงจากปี 2564 ร้อยละ 0.79 จำแนกเป็นงบรายจ่ายลงทุน 75,758 ล้านบาท เพิ่มขึ้นร้อยละ 4.23 และงบรายจ่ายประจำ 34,095 ล้านบาท ลดลงร้อยละ 10.40 โดยกลุ่มภารกิจบริหารจัดการทรัพยากรเพื่อการผลิตได้รับความจัดสรร 84,338 ล้านบาท เพิ่มขึ้นร้อยละ 2.88 สำหรับกลุ่มที่ได้รับความจัดสรรลดลง ได้แก่ กลุ่มภารกิจพัฒนาการผลิตได้รับความจัดสรร 14,247 ล้านบาท ลดลงร้อยละ 12.22 กลุ่มอำนาจการได้รับความจัดสรร 2,479 ล้านบาท ลดลงร้อยละ 10.43 กลุ่มภารกิจส่งเสริมและพัฒนาเกษตรกรและระบบสหกรณ์ได้รับความจัดสรร 8,789 ล้านบาท ลดลงร้อยละ 9.91 เป็นต้น (ตารางที่ 8.1 และตารางที่ 8.2)

ตารางที่ 8.1 งบประมาณรายจ่ายประจำปีของส่วนราชการกระทรวงเกษตรและสหกรณ์ จำแนกเป็นงบรายจ่ายลงทุน และงบรายจ่ายประจำ ปี 2561-2565

หน่วย: ล้านบาท

รายการ	ปี					เพิ่ม/ลด (ร้อยละ) ปี 64-65	อัตราการขยายตัว (ร้อยละ) ปี 61-65
	2561	2562	2563	2564	2565		
1. งบรายจ่ายลงทุน	71,896	65,964	67,339	72,681	75,758	4.23	1.50
สัดส่วน (%)	58.66	60.52	62.31	65.64	68.96		
2. งบรายจ่ายประจำ	50,677	43,033	40,735	38,050	34,095	-10.40	-9.35
สัดส่วน (%)	41.34	39.48	37.69	34.36	31.04		
3. รวม	122,573	108,997	108,074	110,731	109,853	-0.79	-2.56
สัดส่วน (%)	100.00	100.00	100.00	100.00	100.00		

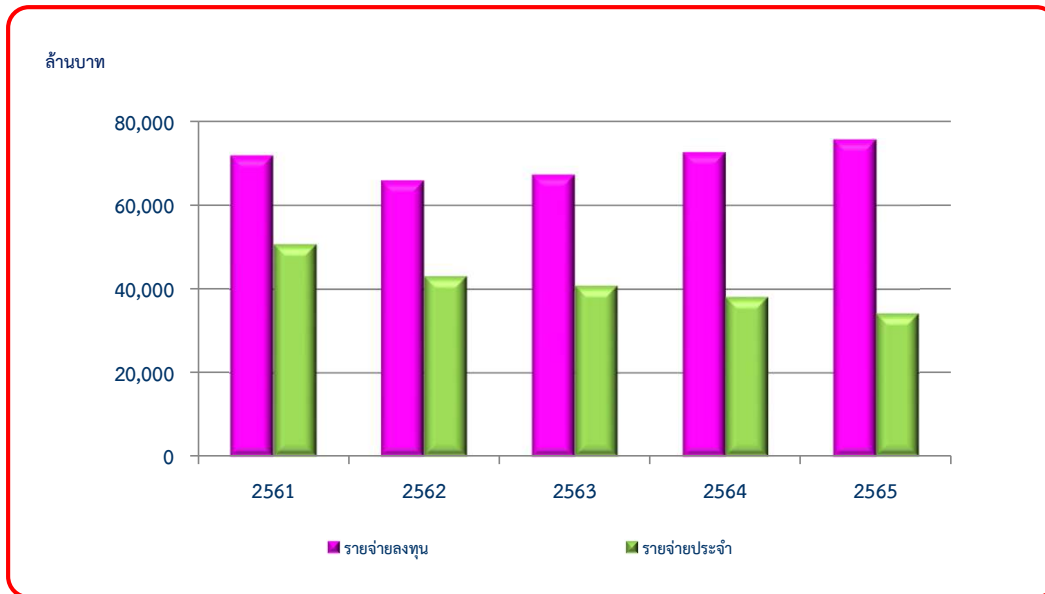

แผนภูมิ 8.1 งบประมาณรายจ่ายประจำปี จำแนกเป็นงบรายจ่ายลงทุนและงบรายจ่ายประจำ ปี 2561-2565

ตารางที่ 8.2 งบประมาณของกระทรวงเกษตรและสหกรณ์ตามกลุ่มภารกิจ ปี 2561-2565

หน่วย: ล้านบาท

งานตามภารกิจ	ปี					เพิ่ม/ลด	อัตราการขยายตัว
	2561	2562	2563	2564	2565	(ร้อยละ) ปี 64-65	(ร้อยละ) ปี 61-65
ส่วนราชการ	122,573	108,997	108,074	110,731	109,853	-0.79	-2.56
1 กลุ่มอำนวยการ	3,953	3,785	3,176	2,768	2,479	-10.43	-10.90
- สำนักงานปลัดกระทรวงเกษตรและสหกรณ์	2,106	1,751	1,325	1,216	1,086	-10.72	-15.03
- รายจ่ายลงทุน	88	58	57	40	17	-58.92	-31.15
- รายจ่ายประจำ	2,018	1,693	1,267	1,176	1,069	-9.07	-14.38
- สำนักงานมาตรฐานสินค้าเกษตร และอาหารแห่งชาติ	309	284	268	240	223	-6.74	-7.80
- รายจ่ายลงทุน	29	23	12	1	21	1,376	305
- รายจ่ายประจำ	281	260	256	238	203	-14.87	-7.67
- สำนักงานเศรษฐกิจการเกษตร	763	643	638	624	602	-3.55	-5.56
- รายจ่ายลงทุน	178	92	99	104	101	-2.84	-9.69
- รายจ่ายประจำ	585	551	539	520	501	-3.69	-3.78
- สถาบันวิจัย และพัฒนาพื้นที่สูง(องค์การมหาชน)	548	546	516	444	429	-3.30	-5.77
- รายจ่ายลงทุน	14	29	26	29	61	108.34	53.08
- รายจ่ายประจำ	533	517	490	415	368	-11.18	-8.72
- สำนักงานพิพิธภัณฑสถานแห่งชาติ พระบาทสมเด็จพระเจ้าอยู่หัว (องค์การมหาชน)	227	164	213	244	139	-43.17	-6.54
- รายจ่ายลงทุน	113	50	99	138	35	-74.51	1.81
- รายจ่ายประจำ	114	114	113	106	104	-2.49	-2.24
- สำนักงานพัฒนาการวิจัยการเกษตร (องค์การมหาชน)	-	397	217	-	-	-	..
- รายจ่ายลงทุน	-	-	-	-	-	-	..
- รายจ่ายประจำ	-	397	217	-	-	-	..
2 กลุ่มภารกิจพัฒนาการผลิต	20,017	18,199	17,446	16,230	14,247	-12.22	-8.10
- กรมประมง	4,457	4,094	4,406	3,986	3,451	-13.42	-5.87
- รายจ่ายลงทุน	386	398	501	555	311	-43.96	-1.02
- รายจ่ายประจำ	4,072	3,695	3,905	3,431	3,140	-8.47	-3.74
- กรมปศุสัตว์	6,911	6,203	6,148	5,841	5,179	-11.32	-6.86
- รายจ่ายลงทุน	899	716	815	650	498	-23.46	-12.56
- รายจ่ายประจำ	6,012	5,487	5,333	5,191	4,682	-9.80	-6.00
- กรมวิชาการเกษตร	4,242	4,103	3,220	3,335	3,072	-7.89	-7.28
- รายจ่ายลงทุน	405	315	320	264	257	-2.73	-10.18
- รายจ่ายประจำ	3,837	3,788	2,900	3,071	2,815	-8.34	-6.79

ตารางที่ 8.2 งบประมาณของกระทรวงเกษตรและสหกรณ์ตามกลุ่มภารกิจ ปี 2561-2565 (ต่อ)

หน่วย: ล้านบาท

งานตามภารกิจ	ปี					เพิ่ม/ลด (ร้อยละ) ปี 64-65	อัตราการขยายตัว (ร้อยละ) ปี 61-65
	2561	2562	2563	2564	2565		
- กรมการข้าว	3,676	3,091	3,025	2,501	2,038	-18.52	-13.47
- รายจ่ายลงทุน	741	324	347	292	260	-10.98	-19.03
- รายจ่ายประจำ	2,936	2,767	2,678	2,210	1,778	-19.52	-11.49
- กรมหม่อนไหม	730	708	647	567	506	-10.79	-8.70
- รายจ่ายลงทุน	76	83	38	25	25	-0.75	-19.91
- รายจ่ายประจำ	654	625	609	542	481	-11.26	-7.33
3 กลุ่มภารกิจบริหารจัดการทรัพยากรเพื่อการผลิต	79,330	76,298	76,974	81,976	84,338	2.88	1.61
- กรมชลประทาน	69,322	66,472	68,243	74,107	77,143	4.10	2.81
- รายจ่ายลงทุน	61,268	58,536	60,391	66,589	70,290	5.56	3.63
- รายจ่ายประจำ	8,054	7,936	7,852	7,518	6,854	-8.84	-3.90
- กรมพัฒนาที่ดิน	5,943	5,679	4,889	4,490	3,949	-12.05	-9.64
- รายจ่ายลงทุน	3,159	2,997	2,363	2,177	2,002	-8.02	-10.55
- รายจ่ายประจำ	2,784	2,682	2,526	2,313	1,947	-15.85	-8.44
- สำนักงานการปฏิรูปที่ดินเพื่อเกษตรกรรม	1,825	1,923	1,805	1,435	1,335	-6.95	-7.05
- รายจ่ายลงทุน	193	373	370	160	174	8.86	11.05
- รายจ่ายประจำ	1,632	1,550	1,436	1,275	1,161	-8.93	-8.12
- กรมฝนหลวงและการบินเกษตร	2,240	2,224	2,037	1,945	1,911	-1.76	-3.85
- รายจ่ายลงทุน	1,424	1,411	1,266	1,185	1,279	7.97	-2.40
- รายจ่ายประจำ	816	813	771	760	632	-16.92	-5.97
4 กลุ่มภารกิจส่งเสริมและพัฒนาเกษตรกรและระบบสหกรณ์	19,272	10,715	10,479	9,756	8,789	-9.91	-15.85
- กรมตรวจบัญชีสหกรณ์	1,374	1,354	1,341	1,301	1,218	-6.39	17.41
- รายจ่ายลงทุน	34	34	54	52	59	13.95	-3.54
- รายจ่ายประจำ	1,340	1,321	1,287	1,249	1,159	-7.24	-1.02

ตารางที่ 8.2 งบประมาณของกระทรวงเกษตรและสหกรณ์ตามกลุ่มภารกิจ ปี 2561-2565 (ต่อ)

หน่วย: ล้านบาท

งานตามภารกิจ	ปี					เพิ่ม/ลด (ร้อยละ) ปี 64-65	อัตราการขยายตัว (ร้อยละ) ปี 61-65
	2561	2562	2563	2564	2565		
- กรมส่งเสริมการเกษตร	12,389	6,317	6,013	5,538	4,979	-10.09	-17.95
- รายจ่ายลงทุน	654	214	283	239	246	3.18	-11.89
- รายจ่ายประจำ	11,734	6,104	5,731	5,299	4,733	-10.68	-18.08
- กรมส่งเสริมสหกรณ์	5,510	3,043	3,125	2,917	2,592	-11.16	-14.97
- รายจ่ายลงทุน	2,234	310	300	181	123	-31.99	-40.27
- รายจ่ายประจำ	3,276	2,733	2,825	2,736	2,469	-9.78	-6.53

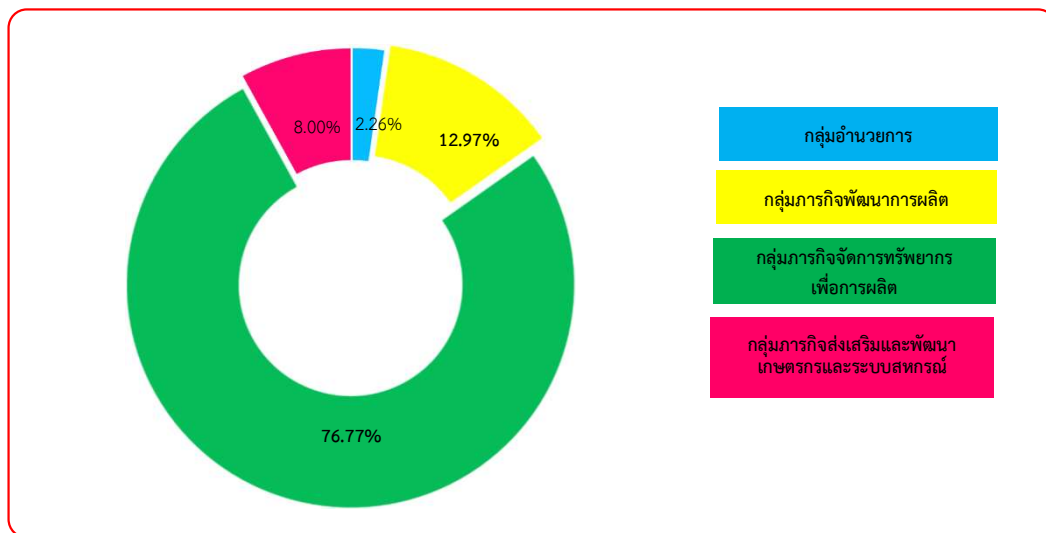

แผนภูมิที่ 8.2 งบประมาณของกระทรวงเกษตรและสหกรณ์ตามกลุ่มภารกิจ ปี 2565

ตอนที่ 9

ข้อมูลอื่นที่สำคัญ

9.1 สหกรณ์และสมาชิก

ในช่วงปี 2561-2565 จำนวนสหกรณ์รวมทั้งหมดมีอัตราการขยายตัวเฉลี่ยต่อปีลดลง ร้อยละ 2.99 โดยลดลงทุกประเภท เช่น สหกรณ์ร้านค้า ร้อยละ 6.54 สหกรณ์ประมง ร้อยละ 4.43 สหกรณ์การเกษตร ร้อยละ 3.39 เป็นต้น สำหรับจำนวนสมาชิกรวมทั้งหมดมีอัตราการขยายตัวเฉลี่ยต่อปีลดลง ร้อยละ 0.68 สหกรณ์ที่มีจำนวนสมาชิกลดลง เช่น สหกรณ์ร้านค้า ร้อยละ 4.00 สหกรณ์การเกษตร ร้อยละ 1.18 เป็นต้น สหกรณ์ที่มีจำนวนสมาชิกเพิ่มขึ้นมีเพียง 1 สหกรณ์ คือ สหกรณ์ออมทรัพย์ ร้อยละ 1.00 (ตารางที่ 9.1)

ปี 2565 มีสหกรณ์รวมทั้งหมด 6,268 สหกรณ์ ลดลงจากปี 2564 ร้อยละ 3.87 จำนวนสมาชิก 11.32 ล้านราย ลดลงร้อยละ 0.37 โดยประเภทที่มีจำนวนสหกรณ์และสมาชิกมากที่สุด คือ สหกรณ์การเกษตร มีจำนวน 3,039 สหกรณ์ หรือร้อยละ 48.48 ของจำนวนสหกรณ์ทั้งหมด และมีจำนวนสมาชิก 6.17 ล้านราย หรือร้อยละ 54.48 ของจำนวนสมาชิกทั้งหมด (ตารางที่ 9.1)

9.2 โรงสี

ในช่วงปี 2561-2565 จำนวนโรงสีรวมทั้งประเทศมีอัตราการขยายตัวเฉลี่ยต่อปีลดลง ร้อยละ 8.60 ซึ่งจำนวนโรงสีลดลงในภาคกลาง ร้อยละ 13.26 ภาคตะวันออกเฉียงเหนือ ร้อยละ 10.43 ภาคใต้ ร้อยละ 9.31 สำหรับภาคเหนือมีอัตราการขยายตัวเฉลี่ยต่อปีเพิ่มขึ้น ร้อยละ 23.85 (ตารางที่ 9.2)

ปี 2565 มีจำนวนโรงสีรวมทั้งประเทศ 1,805 โรง ลดลงจากปี 2564 ร้อยละ 1.90 โดยภาคเหนือ ภาคตะวันออกเฉียงเหนือ ภาคใต้ ไม่มีการเปลี่ยนแปลงจากปี 2564 ยกเว้นภาคกลางที่มีจำนวนโรงสีลดลงจากปี 2564 ร้อยละ 5.37 (ตารางที่ 9.2)

9.3 โรงงานผลิตน้ำตาลทราย

ในช่วงปี 2561-2565 จำนวนโรงงานผลิตน้ำตาลทรายรวมทั้งประเทศมีอัตราการขยายตัวเฉลี่ยต่อปีเพิ่มขึ้น ร้อยละ 1.35 โดยเพิ่มขึ้นในภาคตะวันออกเฉียงเหนือ ร้อยละ 2.50 และภาคกลาง ร้อยละ 1.00 (ตารางที่ 9.3)

ปี 2565 มีโรงงานผลิตน้ำตาลทรายทั้งหมด 58 โรง ซึ่งไม่มีการเปลี่ยนแปลงจากปี 2564 โดยภาคเหนือ มีจำนวน 10 โรง ภาคตะวันออกเฉียงเหนือมีจำนวน 22 โรง ภาคกลาง มีจำนวน 26 โรง (ตารางที่ 9.3)

9.4 โรงงานผลิตแป้งมันสำปะหลัง

ในช่วงปี 2561-2565 จำนวนโรงงานผลิตแป้งมันสำปะหลังรวมทั้งประเทศมีอัตราการขยายตัวเฉลี่ยต่อปีลดลง ร้อยละ 3.07 โดยลดลงในภาคกลาง ร้อยละ 6.62 และภาคตะวันออกเฉียงเหนือ ร้อยละ 2.71 สำหรับโรงงานผลิตแป้งมันสำปะหลังมีอัตราการขยายตัวเฉลี่ยต่อปีเพิ่มขึ้น โดยเพิ่มขึ้นในภาคใต้ ร้อยละ 37.50 และภาคเหนือ ร้อยละ 28.87 (ตารางที่ 9.4)

ปี 2565 มีโรงงานผลิตแป้งมันสำปะหลังรวมประเทศ 219 โรง เพิ่มขึ้นจากปี 2564 ร้อยละ 1.39 ซึ่งเพิ่มขึ้นในภาคใต้ ร้อยละ 33.33 ภาคเหนือ ร้อยละ 16.67 และภาคตะวันออกเฉียงเหนือ ร้อยละ 3.19 สำหรับภาคกลาง ลดลงร้อยละ 5.26 (ตารางที่ 9.4)

9.5 โรงฆ่าสัตว์

ในช่วงปี 2561-2565 จำนวนโรงฆ่าสัตว์ที่ได้รับอนุญาตประกอบกิจการฆ่าสัตว์รวมทั้งประเทศ มีอัตราการขยายตัวเฉลี่ยต่อปีลดลง ร้อยละ 0.30 จำนวนโรงฆ่าสัตว์ฯ ที่ลดลง ได้แก่ โรงฆ่าสัตว์ปีก ร้อยละ 1.53 โรงฆ่าสุกร ร้อยละ 0.55 สำหรับจำนวนโรงฆ่าสัตว์ฯ ที่มีอัตราการขยายตัวเฉลี่ยต่อปีเพิ่มขึ้น ได้แก่ โรงฆ่าโค-กระบือ ร้อยละ 2.42 โรงงานฆ่าแพะ-แกะ ร้อยละ 0.51 (ตารางที่ 9.5)

ปี 2565 จำนวนโรงฆ่าสัตว์ที่ได้รับอนุญาตประกอบกิจการฆ่าสัตว์รวมทั้งประเทศจำนวน 2,463 โรง ลดลงจากปี 2564 ร้อยละ 1.40 ซึ่งโรงฆ่าสัตว์ฯ ที่ลดลง ได้แก่ โรงฆ่าสัตว์ปีก ร้อยละ 10.65 โรงงานฆ่าแพะ-แกะ ร้อยละ 10.00 โรงงานโค-กระบือ ร้อยละ 0.41 สำหรับโรงงานฆ่าสุกร เพิ่มขึ้นร้อยละ 2.29 (ตารางที่ 9.5)

9.6 เรือประมง

เรือประมงไทย ครอบคลุมเรือประมงที่ทำการประมงด้วยประเภทเครื่องมือ ได้แก่ อวนลากแผ่น ตะเข้ อวนลากคู่ อวนลากคานถ่าง อวนรุน อวนล้อมจับ อวนล้อมจับปลากะตัก อวนลอย อวนติดตา อวนครอบปลากะตัก อวนครอบหมึก อวนช้อน ลอบ แผงยกปูจักจั่น คราดหอย เบ็ดราวและเบ็ดมือ รวมทั้งเครื่องมือเบ็ดเตล็ดอื่น ๆ

โดยในช่วงปี 2561-2565 เรือประมงไทยรวมทุกขนาดระวางบรรทุกมีอัตราการขยายตัวเฉลี่ยต่อปีเพิ่มขึ้น ร้อยละ 16.63 โดยเรือประมงขนาดระวางบรรทุก น้อยกว่า 10 ตันกรอส เพิ่มขึ้นร้อยละ 25.02 สำหรับเรือประมงไทยที่มีอัตราการขยายตัวเฉลี่ยต่อปีลดลง ได้แก่ เรือประมงขนาดระวางบรรทุกตั้งแต่ 60 ตันกรอสขึ้นไป ร้อยละ 2.10 และเรือประมงขนาดระวางบรรทุก 10-59 ตันกรอส ร้อยละ 1.78 (ตารางที่ 9.6)

ปี 2565 เรือประมงไทยทุกขนาดระวางบรรทุก มีจำนวนเรือทั้งหมด 60,713 ลำ ลดลงจากปี 2564 ร้อยละ 1.81 โดยขนาดเรือประมงที่ลดลง ได้แก่ เรือประมงขนาดระวางบรรทุก 10-59 ตันกรอส ร้อยละ 5.65 เรือประมงขนาดระวางบรรทุกตั้งแต่ 60 ตันกรอส ขึ้นไป ร้อยละ 1.93 และเรือประมงขนาดระวางบรรทุกน้อยกว่า 10 ตันกรอส ร้อยละ 1.19 (ตารางที่ 9.6)

ตารางที่ 9.1 จำนวนสหกรณ์และสมาชิก แยกตามประเภทสหกรณ์ ปี 2561-2565

สหกรณ์: สหกรณ์

สมาชิก: ราย

ประเภท		ปี					สัดส่วน (ร้อยละ) ปี 64	เพิ่ม/ลด (ร้อยละ) ปี 64-65	อัตราการ ขยายตัว (ร้อยละ) ปี 61-65
		2561	2562	2563	2564	2565			
รวมทั้งหมด	สหกรณ์	6,877	6,785	6,653	6,520	6,268	100.00	-3.87	-2.29
	สมาชิก	11,636,166	11,457,071	11,433,440	11,363,895	11,321,747	100.00	-0.37	-0.68
สหกรณ์การเกษตร	สหกรณ์	3,489	3,418	3,307	3,208	3,039	48.48	-5.27	-3.39
	สมาชิก	6,472,591	6,244,197	6,194,702	6,112,704	6,168,190	54.48	0.91	-1.18
สหกรณ์ประมง	สหกรณ์	78	75	74	70	65	1.04	-7.14	-4.43
	สมาชิก	15,128	14,418	14,424	12,125	10,942	0.10	-9.76	-7.59
สหกรณ์นิคม	สหกรณ์	87	87	85	85	83	1.32	-2.35	-1.16
	สมาชิก	189,781	190,463	186,811	185,240	180,960	1.60	-2.31	-1.18
สหกรณ์ออมทรัพย์	สหกรณ์	1,413	1,418	1,417	1,413	1,390	22.18	-1.63	-0.41
	สมาชิก	3,020,182	3,080,486	3,101,782	3,146,326	3,142,169	27.75	-0.13	1.00
สหกรณ์ร้านค้า	สหกรณ์	138	132	126	120	105	1.68	-12.50	-6.54
	สมาชิก	645,544	643,391	655,388	625,891	544,278	4.81	-13.04	-4.00
สหกรณ์บริการ	สหกรณ์	1,092	1,075	1,063	1,042	1,011	16.13	-2.98	-1.91
	สมาชิก	489,829	486,163	481,761	485,034	486,419	4.30	0.29	-0.17
สหกรณ์เครดิต ยูเนียน	สหกรณ์	580	580	581	582	575	9.17	-1.20	-0.21
	สมาชิก	803,111	797,953	798,572	796,575	788,789	6.97	-0.98	-0.45

ที่มา: กรมส่งเสริมสหกรณ์ กระทรวงเกษตรและสหกรณ์

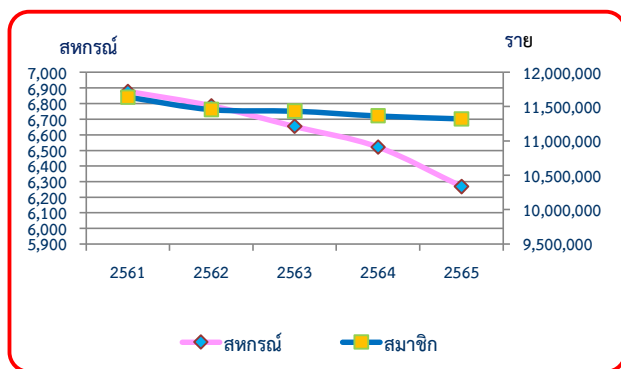

แผนภูมิที่ 9.1 จำนวนสหกรณ์และสมาชิกสหกรณ์ ปี 2561-2565

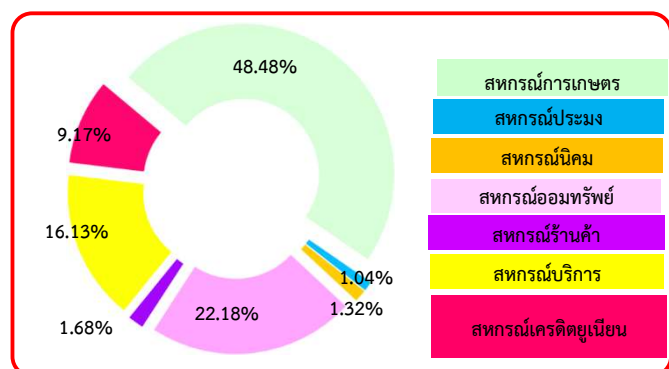

แผนภูมิที่ 9.2 สัดส่วนจำนวนสหกรณ์ตามประเภทสหกรณ์ ปี 2565

ตารางที่ 9.2 จำนวนโรงสี แยกรายภาค ปี 2561-2565

หน่วย: โรง

รายการ	ปี					สัดส่วน (ร้อยละ) ปี 65	เพิ่ม/ลด (ร้อยละ) ปี 64-65	อัตราการขยายตัว (ร้อยละ) ปี 61-65
	2561	2562	2563	2564	2565			
รวมทั้งประเทศ	2,674	2,571	1,854	1,840	1,801	100.00	-2.12	-8.60
ภาคเหนือ	395	390	195	481	481	26.71	0.00	23.85
ภาคตะวันออกเฉียงเหนือ	871	820	535	529	529	29.37	0.00	-10.43
ภาคกลาง	1,251	1,224	1,018	726	687	38.15	-5.37	-13.26
ภาคใต้	157	137	106	104	104	5.77	0.00	-9.31

หมายเหตุ: แบ่งภาคตาม สำนักงานเศรษฐกิจการเกษตร

ที่มา: กรมโรงงานอุตสาหกรรม กระทรวงอุตสาหกรรม

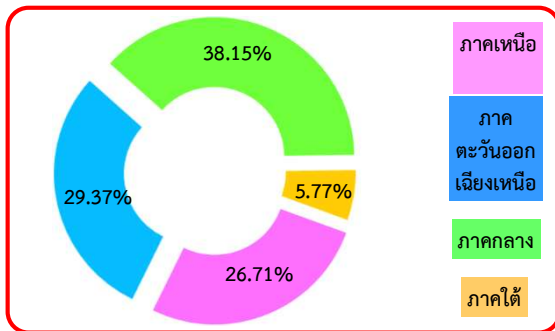

แผนภูมิที่ 9.3 สัดส่วนจำนวนโรงสี แยกรายภาค ปี 2565

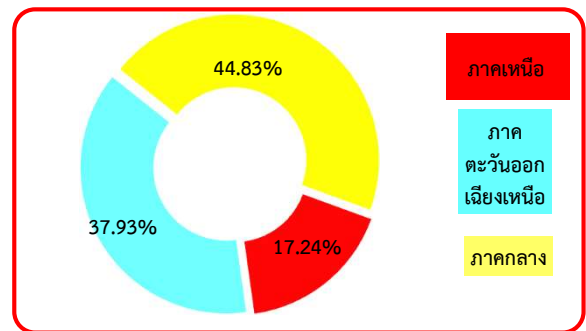

แผนภูมิที่ 9.4 สัดส่วนโรงงานผลิตน้ำตาลทราย แยกรายภาค ปี 2565

ตารางที่ 9.3 จำนวนโรงงานผลิตน้ำตาลทราย แยกรายภาค ปี 2561-2565

หน่วย: โรง

รายการ	ปี					สัดส่วน (ร้อยละ) ปี 65	เพิ่ม/ลด (ร้อยละ) ปี 64-65	อัตราการขยายตัว (ร้อยละ) ปี 61-65
	2561	2562	2563	2564	2565			
รวมทั้งประเทศ	57	58	58	58	58	100.00	0.00	1.35
ภาคเหนือ	10	10	10	10	10	17.24	0.00	0.00
ภาคตะวันออกเฉียงเหนือ	22	22	22	22	22	37.93	0.00	2.50
ภาคกลาง	25	26	26	26	26	44.83	0.00	1.00

ที่มา: สำนักงานเศรษฐกิจการเกษตร โดยความร่วมมือกับสำนักงานคณะกรรมการอ้อยและน้ำตาลทราย กระทรวงอุตสาหกรรม

ตารางที่ 9.4 จำนวนโรงงานผลิตแป้งมันสำปะหลัง แยกรายภาค ปี 2561-2565

หน่วย : โรง

รายการ	ปี					สัดส่วน (ร้อยละ) ปี 65	เพิ่ม/ลด (ร้อยละ) ปี 64-65	อัตราการขยายตัว (ร้อยละ) ปี 61-65
	2561	2562	2563	2564	2565			
รวมทั้งประเทศ	252	254	210	216	219	100.00	1.39	-3.07
ภาคเหนือ	17	17	10	24	28	12.79	16.67	28.87
ภาคตะวันออกเฉียงเหนือ	110	111	92	94	97	44.29	3.19	-2.71
ภาคกลาง	119	120	107	95	90	41.10	-5.26	-6.62
ภาคใต้	6	6	1	3	4	1.82	33.33	37.50

หมายเหตุ: แบ่งภาคตาม สำนักงานเศรษฐกิจการเกษตร

ที่มา: กรมโรงงานอุตสาหกรรม กระทรวงอุตสาหกรรม

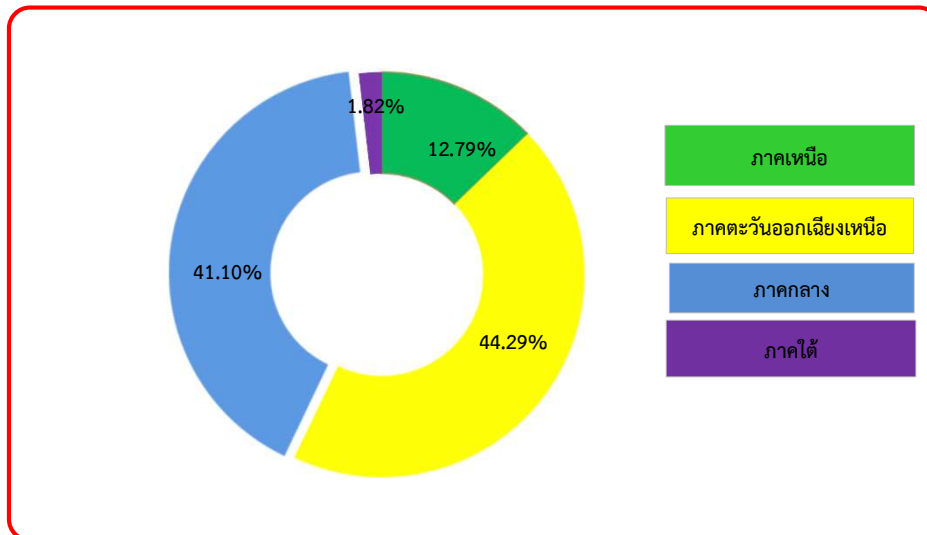

แผนภูมิที่ 9.5 สัดส่วนจำนวนโรงงานผลิตแป้งมันสำปะหลัง แยกรายภาค ปี 2565

ตารางที่ 9.5 จำนวนโรงฆ่าสัตว์ที่ได้รับอนุญาตประกอบกิจการฆ่าสัตว์ (ขจส.) ปี 2561-2565

หน่วย : โรง

รายการ	ปี					สัดส่วน (ร้อยละ) ปี 65	เพิ่ม/ลด (ร้อยละ) ปี 64-65	อัตราการขยายตัว (ร้อยละ) ปี 61-65
	2561	2562	2563	2564	2565			
รวมทั้งประเทศ	2,494	2,430	2,478	2,498	2,463	100.00	-1.40	-0.30
สุกร	1,467	1,355	1,381	1,398	1,430	58.06	2.29	-0.55
โค-กระบือ	443	467	481	489	487	19.77	-0.41	2.42
สัตว์ปีก (ไก่ เป็ด ห่าน)	575	598	605	601	537	21.80	-10.65	-1.53
แพะ-แกะ	9	10	11	10	9	0.37	-10.00	0.51

ที่มา: สำนักพัฒนาระบบและรับรองมาตรฐานสินค้าปศุสัตว์ กรมปศุสัตว์

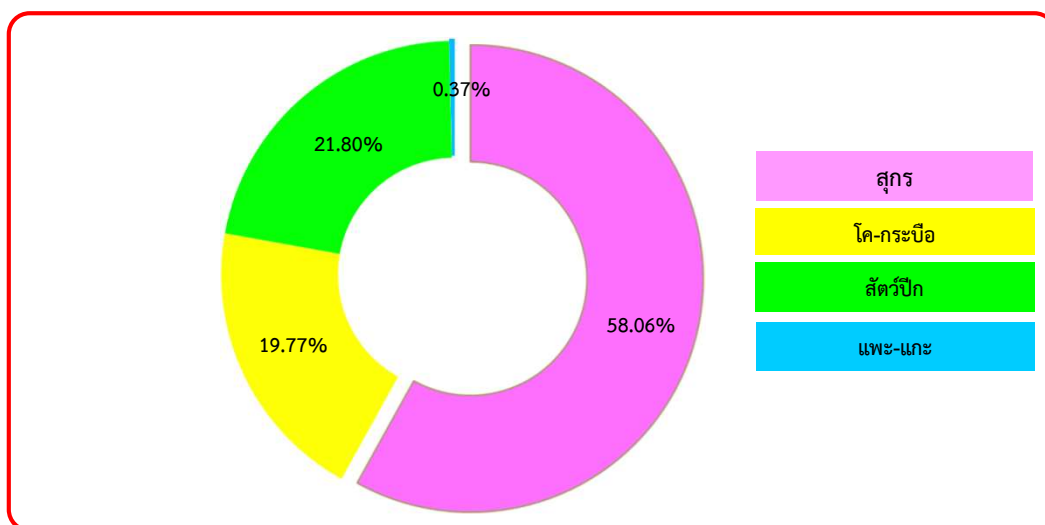

แผนภูมิที่ 9.6 สัดส่วนจำนวนโรงฆ่าสัตว์ที่ได้รับอนุญาต ปี 2565

ตารางที่ 9.6 จำนวนเรือประมงจำแนกตามระวางบรรทุกของเรือต้นกรอส ปี 2561-2565

หน่วย: ลำ

ขนาดระวางบรรทุก	ปี					สัดส่วน (ร้อยละ) ปี 65	เพิ่ม/ลด (ร้อยละ) ปี 64-65	อัตราการขยายตัว (ร้อยละ) ปี 61-65
	2561	2562	2563	2564	2565			
รวม	37,698	32,529	55,513	61,832	60,713	100.00	-1.81	16.63
น้อยกว่า 10 ต้นกรอส	26,662	21,711	44,485	51,138	50,527	83.22	-1.19	25.02
10-59 ต้นกรอส	8,260	8,090	8,577	8,110	7,652	12.60	-5.65	-1.78
ตั้งแต่ 60 ต้นกรอสขึ้นไป	2,776	2,728	2,451	2,584	2,534	4.17	-1.93	-2.10

ที่มา: กรมประมง กระทรวงเกษตรและสหกรณ์

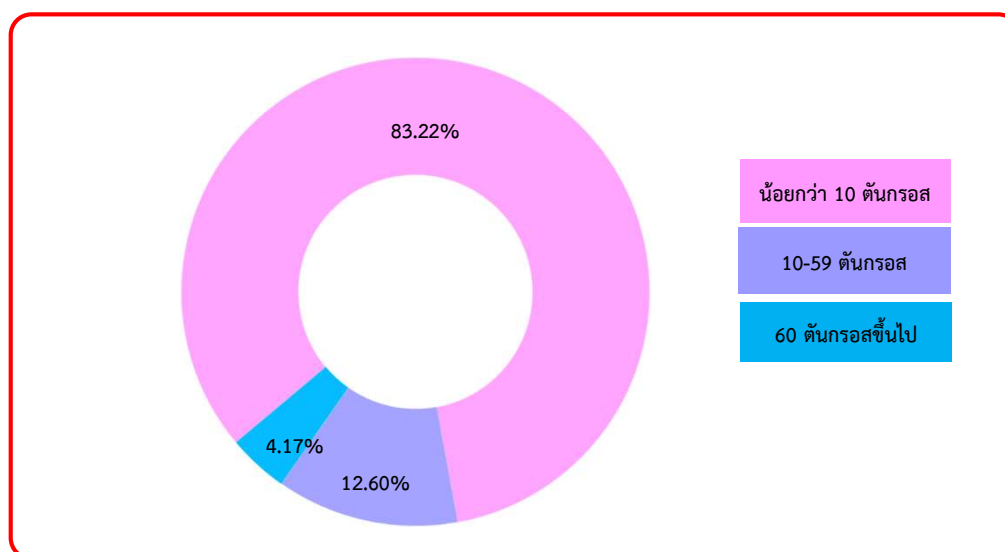

แผนภูมิที่ 9.7 สัดส่วนจำนวนเรือประมงจำแนกตามระวางบรรทุกของเรือต้นกรอส ปี 2565

บรรณาธิการ

ที่ปรึกษา

นายฉันทานนท์ วรรณเขจร	เลขาธิการสำนักงานเศรษฐกิจการเกษตร
นายวินิต อธิสุข	รองเลขาธิการสำนักงานเศรษฐกิจการเกษตร
นางสาวกาญจนา ขวัญเมือง	รองเลขาธิการสำนักงานเศรษฐกิจการเกษตร
นางธัญธิตา บุญญมณีกุล	รองเลขาธิการสำนักงานเศรษฐกิจการเกษตร

ที่ปรึกษากองบรรณาธิการ

นางพัชรรัตน์ ลิ้มศิริกุล	ผู้อำนวยการศูนย์สารสนเทศการเกษตร
--------------------------	----------------------------------

หัวหน้ากองบรรณาธิการ

นางสาวบุษยา ปิ่นสุวรรณ	รักษาการผู้เชี่ยวชาญด้านสารสนเทศการเกษตร
------------------------	--

รองหัวหน้ากองบรรณาธิการ

นางสาวอัญญาดา เพ็ญพร	รักษาการผู้เชี่ยวชาญด้านระบบข้อมูลสถิติการเกษตร
----------------------	---

กองบรรณาธิการ

นางสาวชิตชนก เล็กขาว	นายนพปฎล สุหนต์
นายสุชาติ ฟูแปง	นายกิจจารธ อ้นเงินทยากร
นางสาวจตุพร นนทศิริ	นางสาวกฤติกา นาคนาคม
นางสาวกฤติยา เอี่ยมสุทธา	นางศิริรัตน์ แก้วกำ
นางสาวกาญจนา มาลัยกฤษณะชลี	นายอกนิษฐ์ กิ่งศักดิ์
นางสาวพนิดา ไพบูลย์จิตต์อารี	นายศตพล สุคนธชาติ
นางสาวปฐมา ฤทธิเรืองเดช	นางสาวสุรีพร ยองรัมย์
นางอารีย์ ธีระดำรงตระกูล	นางสาวพศิกา ไหมชู
นางทรีสตรี จันตะ	นางสาวกฤษณา ภูเทพ
นายธานินทร์ ทองกาล	นางสาวภวิดา จันทันแก้ว
นางสาวสุพัตรา ชังสี	นางสาวเบญจา น้อยผล
นายวาธีศร ศรีวิราช	นายกฤษกร อาชวาวณิชกุล

ผู้ช่วยหัวหน้ากองบรรณาธิการ

นายศุภกรณ์ พุทธินันท์	นางสาวนาฎยา นนทประดิษฐ์
นางสาวจันทร์ทิวา ต้นกันยา	นางสาวปณิฐิ์ เกิดศิริ

รวมรวมและจัดทำโดย

ศูนย์สารสนเทศการเกษตร	สำนักวิจัยเศรษฐกิจการเกษตร
กองนโยบายและแผนพัฒนาการเกษตร	กองเศรษฐกิจการเกษตรระหว่างประเทศ
ศูนย์ข้อมูลเกษตรแห่งชาติ	ศูนย์ประเมินผล

สำนักงานเศรษฐกิจการเกษตร กระทรวงเกษตรและสหกรณ์

ถนนงามวงศ์วาน แขวงลาดยาว เขตจตุจักร กรุงเทพฯ 10900

โทรศัพท์ 0 2561 2870 โทรสาร 0 2561 2870 อีเมล prcai@oae.go.th