



งบประมาณโดยสังเขป

ประจำปีงบประมาณ พ.ศ. 2556

กระทรวงเกษตรและสหกรณ์



สำนักงานเศรษฐกิจการเกษตร กระทรวงเกษตรและสหกรณ์



ส่วนแผนงานและงบประมาณ
สำนักนโยบายและแผนพัฒนาการเกษตร
สำนักงานเศรษฐกิจการเกษตร
เขตจตุจักร กทม. 10900
โทร. 0 2940 6983 โทรสาร 0 2940 7252
E-mail: bapp-bud@oae.go.th



งบบประมาณโดยสังเขป

ประจำปีงบประมาณ พ.ศ. 2556

กระทรวงเกษตรและสหกรณ์

ส่วนแผนงานและงบประมาณ
สำนักงานเศรษฐกิจการเกษตร
กระทรวงเกษตรและสหกรณ์

คำนำ

งบประมาณโดยสังเขปของกระทรวงเกษตรและสหกรณ์ ประจำปีงบประมาณ พ.ศ. 2556 ฉบับนี้ ได้จัดทำขึ้นเพื่อสรุปข้อมูลงบประมาณในภาพรวมของกระทรวงเกษตรและสหกรณ์ ซึ่งประกอบด้วยวิสัยทัศน์ พันธกิจ เป้าหมายการให้บริการและตัวชี้วัด โครงสร้างกระทรวงเกษตรและสหกรณ์และงบประมาณรายจ่ายประจำปี 2556 วงเงินงบประมาณและงานสำคัญที่จะดำเนินการปี 2556 ของส่วนราชการ รัฐวิสาหกิจ และกองทุนในสังกัดกระทรวงเกษตรและสหกรณ์ เพื่อประโยชน์ในการศึกษา ค้นคว้า และทำความเข้าใจสำหรับหน่วยงานและประชาชนผู้สนใจทั่วไป

สำนักงานเศรษฐกิจการเกษตร

กันยายน 2555

สารบัญ

หน้า

สาระสำคัญของงบประมาณรายจ่ายประจำปี 2556 ของกระทรวงเกษตรและสหกรณ์

★ วิสัยทัศน์	1
★ พันธกิจ	1
★ เป้าหมายการให้บริการและตัวชี้วัด.....	1
★ โครงสร้างกระทรวงเกษตรและสหกรณ์และงบประมาณรายจ่ายประจำปี 2556	2
★ วงเงินงบประมาณรวม	3
1. งบประมาณส่วนราชการ	3
2. งบประมาณรัฐวิสาหกิจ	7
3. งบประมาณกองทุน	9
★ งานสำคัญที่จะดำเนินการปี 2556	11
1. นโยบายเร่งด่วนที่จะเริ่มดำเนินการในปีแรก	11
2. นโยบายปรับโครงสร้างเศรษฐกิจภาคเกษตร	18
3. นโยบายการอนุรักษ์ พันธุ์ทรัพยากรธรรมชาติและสิ่งแวดล้อม	36

ตาราง

1. งบประมาณกระทรวงเกษตรและสหกรณ์ เปรียบเทียบ ปี 2555 – 2556	3
2. งบประมาณของส่วนราชการ ปี 2555 – 2556	4
3. งบประมาณส่วนราชการตามรายจ่ายลงทุน–รายจ่ายประจำปี 2555–2556	5
4. งบประมาณของส่วนราชการตามงบรายจ่ายและหมวดรายจ่ายปี 2555-2556	6
5. งบประมาณของรัฐวิสาหกิจ ปี 2555 – 2556	7
6. งบประมาณรัฐวิสาหกิจตามรายจ่ายลงทุน–รายจ่ายประจำปี 2555–2556	8
7. งบประมาณของรัฐวิสาหกิจตามงบรายจ่าย ปี 2555-2556	8
8. งบประมาณของกองทุน ปี 2555 – 2556	9
9. งบประมาณกองทุนตามรายจ่ายลงทุน–รายจ่ายประจำปี 2555–2556	10

สารบัญ (ต่อ)

หน้า

แผนภูมิ

1. งบประมาณส่วนราชการตามรายจ่ายลงทุน-รายจ่ายประจำ ปี 2555-2556 5
2. งบประมาณส่วนราชการตามงบรายจ่าย ปี 2556 7

ภาคผนวก

1. สรุบบงบประมาณของกระทรวงเกษตรและสหกรณ์ ปี 2555 - 2556 39
2. สรุบบงบประมาณของกระทรวงเกษตรและสหกรณ์ตามกลุ่มภารกิจ
ปี 2555- 2556 40
3. สรุบบงบประมาณของแต่ละส่วนราชการ รัฐวิสาหกิจ กองทุน ตามแผนงาน
ปี 2556 41
4. งบประมาณของแต่ละส่วนราชการ รัฐวิสาหกิจ กองทุน ตามแผนงาน ผลผลิต
โครงการ ปี 2555-2556 43
5. งบประมาณของส่วนราชการ รัฐวิสาหกิจ และกองทุนตามรายจ่ายลงทุน –
รายจ่ายประจำ ปี 2555- 2556 51
6. สรุบบประมาณ ของส่วนราชการ รัฐวิสาหกิจ และกองทุน ตามงบรายจ่าย
และหมวดรายจ่าย ปี 2556 54
7. เป้าหมายการให้บริการกระทรวงและตัวชี้วัดของกระทรวงเกษตรและสหกรณ์
ปี 2556 – 2559 56
8. การเชื่อมโยง ผลผลิต/โครงการ ของหน่วยงาน กับเป้าหมายการให้บริการ
กระทรวง ปี 2556 57
9. งบประมาณทั้งประเทศ จำแนกตามรายกระทรวง ปี 2555 – 2556 63
10. แนวทางการจัดทำงบประมาณรายจ่ายประจำ ปี 2556
ของกระทรวงเกษตรและสหกรณ์ 64
11. คำย่อหน่วยงาน 67

สาระสำคัญของงบประมาณรายจ่ายประจำปี 2556 ของกระทรวงเกษตรและสหกรณ์

วิสัยทัศน์

เกษตรกรรมคุณภาพชีวิตที่ดี ประชาชนมีความมั่นคงด้านอาหาร เป็นฐานสร้างรายได้ให้แผ่นดิน

พันธกิจ

1. ส่งเสริมให้เกษตรกรมีการประยุกต์ใช้ปรัชญาของเศรษฐกิจพอเพียง
2. ส่งเสริมให้มีการผลิตสินค้าเกษตรและอาหารที่มีประสิทธิภาพ เสริมสร้างความมั่นคงด้านอาหารและพลังงานอย่างเหมาะสมและยั่งยืน สามารถสร้างมูลค่าเพิ่มสอดคล้องกับความต้องการของตลาด และมีมาตรฐานปลอดภัยต่อผู้บริโภคทั้งภายในและต่างประเทศ
3. ส่งเสริมให้มีการจัดสรรทรัพยากรการผลิตทางการเกษตร และโครงสร้างพื้นฐานการเกษตรอย่างเพียงพอ มีประสิทธิภาพยั่งยืนและเป็นมิตรกับสิ่งแวดล้อม
4. ส่งเสริมให้มีการวิจัย พัฒนา และถ่ายทอดเทคโนโลยีด้านการเกษตรที่เหมาะสม

เป้าหมายการให้บริการและตัวชี้วัด

ในปี 2556 กระทรวงเกษตรฯ ได้กำหนดเป้าหมายการให้บริการและตัวชี้วัดในแต่ละเป้าหมายการให้บริการ ดังนี้

เป้าหมายการให้บริการ	ตัวชี้วัด
1. มูลค่าผลิตภัณฑ์มวลรวมภาคการเกษตรเพิ่มขึ้น	- มูลค่าผลิตภัณฑ์มวลรวมในประเทศสาขาเกษตร 1.47 ล้านล้านบาท
2. เกษตรกรในเขตพื้นที่จังหวัดชายแดนภาคใต้ได้รับการพัฒนาศักยภาพ	- เกษตรกรได้รับการพัฒนาและส่งเสริมด้านการเกษตร 47,295 ราย
3. ขยายพื้นที่ชลประทานไม่น้อยกว่าปีละ 2 แสนไร่	- จำนวนพื้นที่ชลประทาน 196,703 ไร่
4. เกษตรกรเกิดความมั่นคงในอาชีพและรายได้ทางการเกษตร	- ร้อยละ 100 ของครัวเรือนเกษตรกรที่ได้รับใบรับรองการปลูกพืชเศรษฐกิจ - ครัวเรือนเกษตรกรที่ขึ้นทะเบียนการปลูกพืชเศรษฐกิจ จำนวน 5.05 ล้านครัวเรือน
5. เพิ่มประสิทธิภาพการผลิตสินค้าเกษตรให้มีคุณภาพมาตรฐาน และเพียงพอ ต่อความต้องการ	- จำนวนฟาร์มที่ได้รับการรับรองคุณภาพ 182,900 ฟาร์ม - จำนวนโรงงานที่ได้รับการรับรองคุณภาพ 2,923 โรงงาน
6. พื้นที่ทำการประมงและแหล่งอาศัยสัตว์น้ำได้รับการบริหารจัดการ	- พื้นที่ทำการประมงที่ได้รับการบริหารจัดการ 8.80 ล้านไร่ - จำนวนแหล่งอาศัยสัตว์น้ำ 10 แห่ง
7. เกษตรกรได้รับการแก้ไขปัญหาหนี้สินและฟื้นฟูอาชีพ	- เกษตรกรที่ได้รับการแก้ไขปัญหาหนี้สินและฟื้นฟูอาชีพ 85,378 ราย
8. พัฒนาเครือข่ายความร่วมมือด้านการเกษตรกับประเทศ ในภูมิภาค	- ความสำเร็จของการดำเนินการด้านเกษตรตามข้อผูกพัน ไม่น้อยกว่าร้อยละ 60
9. เกษตรกรได้รับความรู้และทักษะประกอบอาชีพด้าน ทัศนกรรมพื้นบ้าน	- เกษตรกรได้รับการส่งเสริมอาชีพด้านทัศนกรรมพื้นบ้าน 1,160 ราย

โครงสร้างกระทรวงเกษตรและสหกรณ์และงบประมาณรายจ่ายประจำปี 2555

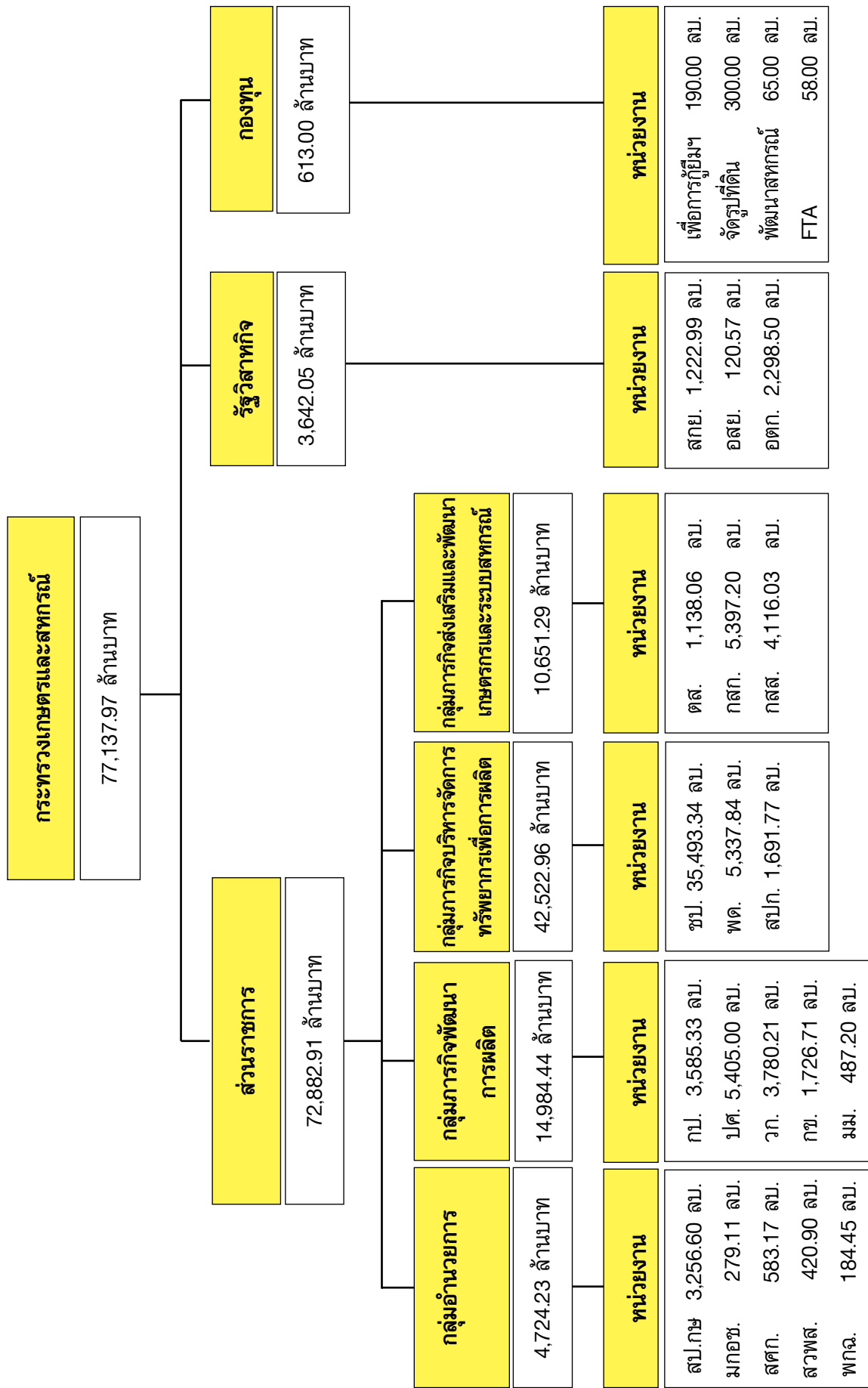

วงเงินงบประมาณรวม

ในปี 2556 ส่วนราชการในสังกัดกระทรวงเกษตรและสหกรณ์ รวม 16 หน่วยงาน (รวมองค์การมหาชน) ได้รับความจัดสรรงบประมาณ จำนวน 72,882.91 ล้านบาท รัฐวิสาหกิจในสังกัดรวม 3 หน่วยงาน ได้รับความจัดสรรรวมงบประมาณ จำนวน 3,642.05 ล้านบาท และกองทุนในความกำกับดูแล 4 หน่วยงาน ได้รับความจัดสรรงบประมาณ จำนวน 613.00 ล้านบาท รวมทั้งสิ้น 77,137.97 ล้านบาท ลดลงจากปี 2555 จำนวน 1,762.77 ล้านบาท หรือลดลงร้อยละ 2.23

ตารางที่ 1 งบประมาณกระทรวงเกษตรและสหกรณ์ เปรียบเทียบปี 2555 – 2556

(หน่วย : ล้านบาท)

รายการ	ปี 2555	ปี 2556	เพิ่ม – ลด	
			จำนวน	%
1) ส่วนราชการ (รวมองค์การมหาชน)	76,721.21	72,882.91	-3,838.29	-5.00
2) รัฐวิสาหกิจ	1,867.85	3,642.05	1,774.20	94.99
3) กองทุน	311.68	613.00	301.32	96.68
รวมงบประมาณกระทรวงเกษตรและสหกรณ์	78,900.74	77,137.97	-1,762.77	-2.23

1. งบประมาณส่วนราชการ

ส่วนราชการในสังกัด 16 หน่วยงาน (รวมองค์การมหาชน) ได้รับความจัดสรรงบประมาณปี 2556 รวม 72,882.91 ล้านบาท ลดลงจากปีก่อน 3,838.29 ล้านบาท หรือลดลงร้อยละ 5.00 โดยหน่วยงานส่วนใหญ่ ได้รับความจัดสรรเพิ่มขึ้น ยกเว้นกรมชลประทาน ที่ได้รับงบประมาณลดลงจากปีก่อนจำนวน 7,425.85 ล้านบาท หรือลดลงร้อยละ 17.30

1.1 งบประมาณรายหน่วยงาน

กรมชลประทานได้รับงบประมาณสูงสุด 35,493.34 ล้านบาท คิดเป็นสัดส่วนร้อยละ 48.70 รองลงมา ได้แก่ กรมปศุสัตว์ได้รับ 5,405.00 ล้านบาท เป็นสัดส่วนร้อยละ 7.42 และกรมส่งเสริมการเกษตรได้รับ 5,397.20 ล้านบาทเป็นสัดส่วนร้อยละ 7.41

ตารางที่ 2 งบประมาณของส่วนราชการ ปี 2555 - 2556

(หน่วย : ล้านบาท)

หน่วยงาน	ปี 2555 (สัดส่วน)	ปี 2556 (สัดส่วน)	เพิ่ม – ลด	
			จำนวน	%
ส่วนราชการ+องค์การมหาชน	76,721.21	72,882.91	-3,838.29	-5.00
	(100)	(100)		
1. สำนักงานปลัดกระทรวงเกษตรและสหกรณ์	2,725.67 (3.55)	3,256.60 (4.47)	530.93	19.48
2. กรมการข้าว	1,638.10 (2.14)	1,726.71 (2.37)	88.61	5.41
3. กรมชลประทาน	42,919.19 (55.94)	35,493.34 (48.70)	-7,425.85	-17.30
4. กรมตรวจบัญชีสหกรณ์	1,061.45 (1.38)	1,138.06 (1.56)	76.61	7.22
5. กรมประมง	3,233.16 (4.21)	3,585.33 (4.92)	352.17	10.89
6. กรมปศุสัตว์	4,752.98 (6.20)	5,405.00 (7.42)	652.01	13.72
7. กรมพัฒนาที่ดิน	4,247.11 (5.54)	5,337.84 (7.32)	1,090.73	25.68
8. กรมวิชาการเกษตร	3,667.55 (4.78)	3,780.21 (5.19)	112.66	3.07
9. กรมส่งเสริมการเกษตร	5,205.11 (6.78)	5,397.20 (7.41)	192.09	3.69
10. กรมส่งเสริมสหกรณ์	3,839.31 (5.00)	4,116.03 (5.65)	276.71	7.21
11. กรมหม่อนไหม	472.58 (0.62)	487.20 (0.67)	14.62	3.09
12. สำนักงานการปฏิรูปที่ดินเพื่อเกษตรกรรม	1,661.04 (2.17)	1,691.77 (2.32)	30.73	1.85
13. สำนักงานมาตรฐานสินค้าเกษตรและอาหารแห่งชาติ	243.49 (0.32)	279.11 (0.38)	35.62	14.63
14. สำนักงานเศรษฐกิจการเกษตร	561.68 (0.73)	583.17 (0.80)	21.48	3.83
15. สถาบันวิจัยและพัฒนาพื้นที่สูง(องค์การมหาชน)	330.00 (0.43)	420.90 (0.58)	90.90	27.54
16. สำนักงานพิพิธภัณฑ์เกษตรเฉลิมพระเกียรติพระบาทสมเด็จพระเจ้าอยู่หัว (องค์การมหาชน)	162.78 (0.21)	184.45 (0.25)	21.67	13.31

1.2 งบประมาณตามลักษณะเศรษฐกิจ

งบประมาณส่วนราชการ 72,882.91 ล้านบาท จำแนกตามลักษณะเศรษฐกิจเป็นรายจ่ายลงทุนและรายจ่ายประจำ ดังนี้

(1) รายจ่ายลงทุน 32,941.35 ล้านบาท ลดลงจากปี 2555 จำนวน 6,468.03 ล้านบาท หรือลดลงร้อยละ 16.41

(2) รายจ่ายประจำ 39,941.56 ล้านบาท เพิ่มขึ้นจากปี 2555 จำนวน 2,629.74 ล้านบาท หรือเพิ่มขึ้นร้อยละ 7.05

ตารางที่ 3 งบประมาณส่วนราชการตามรายจ่ายลงทุน-รายจ่ายประจำ ปี 2555-2556

(หน่วย : ล้านบาท)

รายการ	ปี 2555 (สัดส่วน)	ปี 2556 (สัดส่วน)	เพิ่ม – ลด	
			จำนวน	%
1) รายจ่ายลงทุน	39,409.38 (51.37)	32,941.35 (45.20)	-6,468.03	-16.41
2) รายจ่ายประจำ	37,311.83 (48.63)	39,941.56 (54.80)	2,629.74	7.05
รวมงบประมาณส่วนราชการ	76,721.21 (100)	72,882.91 (100)	-3,838.29	-5.00

แผนภูมิ 1 งบประมาณส่วนราชการตามรายจ่ายลงทุน-รายจ่ายประจำ ปี 2555 - 2556

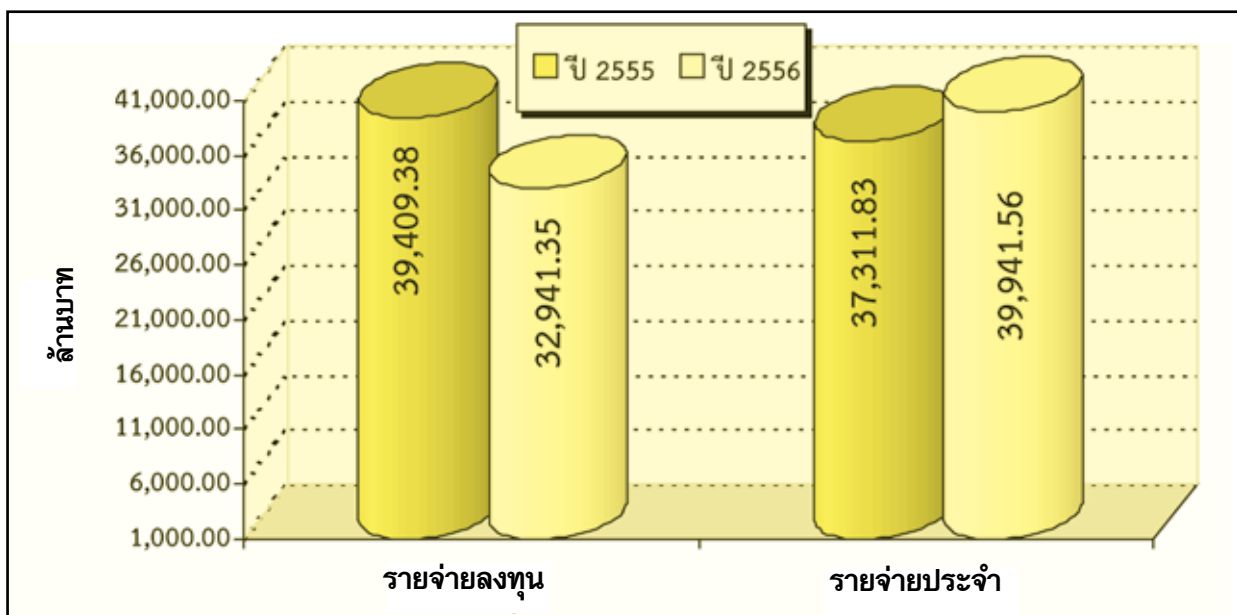

1.3 งบประมาณตามงบรายจ่าย

งบประมาณส่วนราชการ 72,882.91 ล้านบาท จำแนกตามงบรายจ่าย แยกเป็น งบบุคลากร ร้อยละ 31.94 งบดำเนินงานร้อยละ 18.70 งบลงทุนร้อยละ 44.30 งบเงินอุดหนุนร้อยละ 3.56 และงบรายจ่ายอื่น ร้อยละ 1.51

ตารางที่ 4 งบประมาณของส่วนราชการตามงบรายจ่ายและหมวดรายจ่าย ปี 2555 - 2556

(หน่วย : ล้านบาท)

งบรายจ่าย	ปี 2555 (สัดส่วน)	ปี 2556 (สัดส่วน)	เพิ่ม - ลด	
			จำนวน	%
1) ส่วนราชการ	76,721.21	72,882.91	-3,838.30	-5.00
	(100.00)	(100.00)		
(1) งบบุคลากร	22,108.99	23,278.84	1,169.85	5.29
	(28.82)	(31.94)		
- หมวดเงินเดือนและค่าจ้างประจำ	18,411.93	18,774.73	362.80	1.97
	(24.00)	(25.76)		
- หมวดค่าจ้างชั่วคราวและค่าตอบแทน พนักงานราชการ	3,697.06	4,504.11	807.05	21.83
	(4.82)	(6.18)		
(2) งบดำเนินการ	12,343.29	13,626.84	1,283.55	10.40
	(16.09)	(18.70)		
- หมวดค่าตอบแทนใช้สอยและวัสดุ	11,268.63	12,469.97	1,201.34	10.66
	(14.69)	(17.11)		
- หมวดค่าสาธารณูปโภค	1,074.66	1,156.87	82.21	7.65
	(1.40)	(1.59)		
(3) งบลงทุน	38,779.18	32,285.59	-6,493.59	-16.75
(หมวดค่าครุภัณฑ์ที่ดินและสิ่งก่อสร้าง)	(50.55)	(44.30)		
- ภาระผูกพัน (สัญญา + ม. 23)	8,989.35	8,768.31		
- ไม่ผูกพัน	29,789.83	23,517.28		
(4) งบเงินอุดหนุน	2,177.25	2,593.96	416.71	19.14
	(2.84)	(3.56)		
(5) งบรายจ่ายอื่น	1,312.50	1,097.68	-214.82	-16.37
	(1.71)	(1.51)		

แผนภูมิ 2 งบประมาณส่วนราชการตามงบรายจ่าย ปี 2556

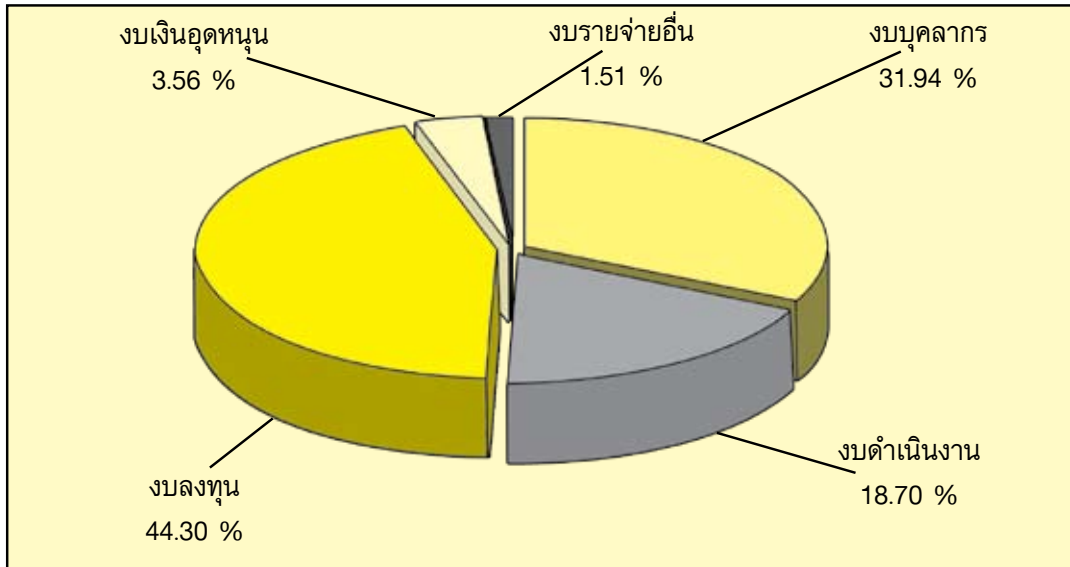

2. งบประมาณรัฐวิสาหกิจ

รัฐวิสาหกิจในสังกัดมี 5 หน่วยงาน คือ สำนักงานกองทุนสงเคราะห์การทำสวนยาง องค์การตลาดเพื่อเกษตรกร องค์การสวนยาง องค์การส่งเสริมกิจการโคนมแห่งประเทศไทย และองค์การสะพานปลา

ปี 2556 ได้รับจัดสรรงบประมาณ 3 หน่วยงาน คือ สำนักงานกองทุนสงเคราะห์การทำสวนยาง องค์การสวนยาง และองค์การตลาดเพื่อเกษตรกร วงเงินงบประมาณรวม 3,642.05 ล้านบาท เพิ่มขึ้นจากปีก่อน 1,774.20 ล้านบาท หรือเพิ่มขึ้นร้อยละ 94.99

2.1 งบประมาณตามรายรัฐวิสาหกิจ

องค์การตลาดเพื่อเกษตรกรได้รับงบประมาณสูงสุด 2,298.50 ล้านบาท คิดเป็นสัดส่วนร้อยละ 63.11 รองลงมาสำนักงานกองทุนสงเคราะห์การทำสวนยางได้รับ 1,222.99 ล้านบาท เป็นสัดส่วนร้อยละ 33.58

ตารางที่ 5 งบประมาณของรัฐวิสาหกิจ ปี 2555 – 2556

หน่วยงาน	ปี 2555	ปี 2556	(หน่วย : ล้านบาท)	
			เพิ่ม - ลด จำนวน	%
รัฐวิสาหกิจ	1,867.85	3,642.05	1,774.20	94.99
	(100.00)	(100.00)		
1. สำนักงานกองทุนสงเคราะห์การทำสวนยาง	415.83	1,222.99	807.16	194.11
	(22.26)	(33.58)		
2. องค์การสวนยาง	17.49	120.57	103.08	589.30
	(0.94)	(3.31)		
3. องค์การตลาดเพื่อเกษตรกร	1,434.53	2,298.50	863.96	60.23
	(76.80)	(63.11)		

2.2 งบประมาณตามลักษณะเศรษฐกิจ

งบประมาณรัฐวิสาหกิจ 3,642.05 ล้านบาท จำแนกตามลักษณะเศรษฐกิจเป็นรายจ่ายลงทุนและรายจ่ายประจำ ดังนี้

(1) รายจ่ายลงทุน 27.06 ล้านบาท ลดลงจากปี 2555 จำนวน 107.97 ล้านบาท หรือลดลงร้อยละ 79.96

(2) รายจ่ายประจำ 3,614.99 ล้านบาท เพิ่มขึ้นจากปี 2555 จำนวน 1,882.17 ล้านบาท หรือเพิ่มขึ้นร้อยละ 108.62

ตารางที่ 6 งบประมาณรัฐวิสาหกิจตามรายจ่ายลงทุน-รายจ่ายประจำ ปี 2555 - 2556

(หน่วย : ล้านบาท)

รายการ	ปี 2555	ปี 2556	เพิ่ม - ลด	
	(สัดส่วน)	(สัดส่วน)	จำนวน	%
1) รายจ่ายลงทุน	135.03 (7.23)	27.06 (0.74)	-107.97	-79.96
2) รายจ่ายประจำ	1,732.82 (92.77)	3,614.99 (99.26)	1,882.17	108.62
รวมงบประมาณรัฐวิสาหกิจ	1,867.85 (100.00)	3,642.05 (100.00)	1,774.20	94.99

2.3 งบประมาณตามงบรายจ่าย

ตารางที่ 7 งบประมาณของรัฐวิสาหกิจตามงบรายจ่าย ปี 2555 - 2556

(หน่วย : ล้านบาท)

งบรายจ่าย	ปี 2555	ปี 2556	เพิ่ม - ลด	
	(สัดส่วน)	(สัดส่วน)	จำนวน	%
รัฐวิสาหกิจ	1,867.85 (100.00)	3,642.05 (100.00)	1,774.20	94.99
(1) งบเงินอุดหนุน	1,471.38 (78.77)	2,841.64 (78.02)	1,370.26	93.13
(2) งบรายจ่ายอื่น	396.47 (21.23)	800.41 (21.98)	403.94	101.88

3. งบประมาณกองทุน

ในการดำเนินงานของกระทรวงเกษตรและสหกรณ์ จะเกี่ยวข้องกับกองทุนที่สำคัญหลายกองทุน อาทิ กองทุนหมุนเวียนเพื่อการกู้ยืมแก่เกษตรกรและผู้ยากจน กองทุนสงเคราะห์เกษตรกร กองทุนจัดรูปที่ดิน กองทุนพัฒนาสหกรณ์ กองทุนการปฏิรูปที่ดินเพื่อเกษตรกรรม กองทุนปรับโครงสร้างการผลิตภาคเกษตรเพื่อเพิ่มขีดความสามารถการแข่งขันของประเทศ

ปี 2556 มีกองทุนได้รับจัดสรรงบประมาณเพียง 4 กองทุน วงเงินรวม 613.00 ล้านบาท เพิ่มขึ้นจากปี 2555 จำนวน 301.32 ล้านบาท หรือเพิ่มขึ้นร้อยละ 96.68

3.1 งบประมาณตามรายกองทุน

ตารางที่ 8 งบประมาณของกองทุน ปี 2555 - 2556

(หน่วย : ล้านบาท)

หน่วยงาน	ปี 2555	ปี 2556	เพิ่ม - ลด	
			จำนวน	%
กองทุน	311.68	613.00	301.32	96.68
	(100.00)	(100.00)		
1. กองทุนหมุนเวียนเพื่อการกู้ยืมแก่เกษตรกรและผู้ยากจน	50.00	190.00	140.00	280.00
	(16.04)	(31.00)		
2. กองทุนจัดรูปที่ดิน	200.00	300.00	100.00	50.00
	(64.17)	(48.94)		
3. กองทุนพัฒนาสหกรณ์	61.68	65.00	3.32	5.38
	(19.79)	(10.60)		
4. กองทุนปรับโครงสร้างการผลิตภาคเกษตรเพื่อเพิ่มขีดความสามารถการแข่งขันของประเทศ	0.00	58.00	58.00	100.00
	(0.00)	(9.46)		

3.2 งบประมาณตามลักษณะเศรษฐกิจ

งบประมาณกองทุน 613.00 ล้านบาท จำแนกตามลักษณะเศรษฐกิจ เป็นรายจ่ายลงทุนและรายจ่ายประจำ ดังนี้

(1) รายจ่ายลงทุน 365.00 ล้านบาท เพิ่มขึ้นจากปี 2555 จำนวน 103.32 ล้านบาท หรือเพิ่มขึ้นร้อยละ 39.48

(2) รายจ่ายประจำ 248.00 ล้านบาท เพิ่มขึ้นจากปี 2555 จำนวน 198.00 ล้านบาท หรือเพิ่มขึ้นร้อยละ 396.00

ตารางที่ 9 งบประมาณกองทุนตามรายจ่ายลงทุน-รายจ่ายประจำ ปี 2555 - 2556

(หน่วย : ล้านบาท)

รายการ	ปี 2555 (สัดส่วน)	ปี 2556 (สัดส่วน)	เพิ่ม - ลด	
			จำนวน	%
1) รายจ่ายลงทุน	261.68 (83.96)	365.00 (59.54)	103.32	39.48
2) รายจ่ายประจำ	50.00 (16.04)	248.00 (40.46)	198.00	396.00
รวมงบประมาณกองทุน	311.68 (100.00)	613.00 (100.00)	301.32	96.68

3.3 งบประมาณงบรายจ่าย

งบประมาณกองทุน 613.00 ล้านบาท เป็นงบรายจ่ายอื่นทั้งหมด

งานสำคัญที่จะดำเนินการปี 2556

ส่วนราชการ รัฐวิสาหกิจ และกองทุนในกำกับดูแลของกระทรวงเกษตรและสหกรณ์ ได้รับจัดสรรวงเงินงบประมาณประจำ ปี 2556 จำนวน 77,137.97 ล้านบาท โดยดำเนินงานตามนโยบายการพัฒนาการเกษตรของกระทรวงเกษตรและสหกรณ์ ที่สอดคล้องกับแผนการบริหารราชการแผ่นดินของรัฐบาล ภายใต้รัฐธรรมนูญ พ.ศ. 2550 ซึ่งมีกรอบการดำเนินการ 3 นโยบายหลัก คือ 1) นโยบายเร่งด่วนที่จะเริ่มดำเนินการในปีแรก 2) นโยบายปรับโครงสร้างเศรษฐกิจภาคเกษตร ซึ่งเป็นการดำเนินงานหลักของกระทรวง โดยมีแนวทางการปฏิบัติงานเป็น 3 ด้านหลัก ประกอบด้วย การพัฒนาการผลิต การพัฒนาเกษตรกรและองค์กรเกษตรกร และการพัฒนาโครงสร้างพื้นฐานและปัจจัยสนับสนุน และ 3) นโยบายที่ดิน ทรัพยากรธรรมชาติและสิ่งแวดล้อม ดังนี้

1. นโยบายเร่งด่วนที่จะเริ่มดำเนินการในปีแรก

กระทรวงเกษตรและสหกรณ์ มีแผนการดำเนินงานตามนโยบายในการส่งเสริมให้มีการบริหารจัดการน้ำอย่างบูรณาการและเร่งรัดขยายเขตพื้นที่ชลประทาน โดยเร่งให้มีการบริหารจัดการน้ำในระดับประเทศอย่างมีประสิทธิภาพให้สามารถป้องกันปัญหาอุทกภัยและภัยแล้งได้ รวมทั้งสนับสนุนภาคการเกษตรด้วยการก่อสร้างระบบชลประทานขนาดใหญ่ ขนาดกลาง และขนาดเล็ก พื้นฟูการขุดลอกคูคลอง และแหล่งน้ำธรรมชาติที่มีอยู่เดิม ขยายเขตการสูบน้ำด้วยไฟฟ้า จัดสร้างคลองส่งน้ำขนาดเล็กเข้าสู่ไร่นา และขยายเขตการจัดรูปที่ดิน เพื่อเพิ่มประสิทธิภาพการใช้น้ำและการผลิต ส่งเสริมการใช้น้ำให้เกิดประโยชน์สูงสุดและเหมาะสมกับชนิดพืช รวมถึงจัดหาแหล่งน้ำในระดับไร่นาและชุมชนอย่างทั่วถึง การแก้ไขปัญหาและพัฒนาจังหวัดชายแดนใต้ด้วยการสร้างโอกาสและความเสมอภาค พัฒนาเศรษฐกิจ และสังคมในพื้นที่ การจัดทำแผนฟื้นฟูอาชีพและแผนการปรับโครงสร้างการผลิตอย่างครบวงจร เพื่อสร้างโอกาสในการยกระดับคุณภาพชีวิต การมีรายได้ที่มั่นคงและสามารถใช้หนี้คืน การยกระดับราคาสินค้าเกษตรและให้เกษตรกรเข้าถึงแหล่งเงินทุน โดยดูแลราคาสินค้าเกษตรให้มีเสถียรภาพที่เหมาะสม และนำระบบรับจำนำสินค้าเกษตรมาใช้ในการสร้างความมั่นคงด้านรายได้ให้แก่เกษตรกร จัดให้มีการเยียวยาความเสียหายของพืชผลจากภัยธรรมชาติให้แก่เกษตรกร รวมทั้งการเตรียมความพร้อมเข้าสู่ประชาคมเศรษฐกิจอาเซียน (AEC) ตลอดจนการส่งเสริมและอนุรักษ์ศิลปหัตถกรรมพื้นบ้านของไทย ดังนี้

1.1 การส่งเสริมการบริหารจัดการน้ำอย่างบูรณาการ

1.1.1 การจัดหาแหล่งน้ำและเพิ่มพื้นที่ชลประทาน

1) การจัดการน้ำชลประทาน โดยการบริหารจัดการน้ำในพื้นที่ชลประทาน 24.52 ล้านไร่ เพื่อเพิ่มประสิทธิภาพระบบชลประทานและการบริหารจัดการน้ำ ให้เกษตรกรในเขตพื้นที่ชลประทานสามารถได้รับน้ำอย่างทั่วถึงและเป็นธรรม โดยบริหารการส่งน้ำและระบายน้ำ อาทิ สักรวจออกแบบชลประทาน การจัดทำรายงานความเหมาะสม ศึกษาวางระบบและติดตั้งระบบโทรมาตรเพื่อพยากรณ์น้ำและเตือนภัย บำรุงรักษาและปรับปรุงระบบชลประทาน อาทิ ซ่อมแซมบำรุงรักษาโครงการชลประทาน ซ่อมแซมคลองส่งน้ำ ท่อส่งน้ำ ซ่อมแซมโครงการเนื่องจากอุทกภัย ขุดลอกคลอง อ่างเก็บน้ำ กำจัดวัชพืช ปรับปรุงทางและสะพาน ปรับปรุงระบบส่งน้ำ ระบายน้ำและพัฒนาองค์กรผู้ใช้น้ำ

2) การสนับสนุนโครงการพัฒนาอันเนื่องมาจากพระราชดำริ โดยการพัฒนาแหล่งน้ำ อาทิ ก่อสร้างระบบส่งน้ำและระบบกระจายน้ำ อาคารบังคับน้ำ ท่อส่งน้ำ บ่อพักน้ำ ฝาย ทำนบดิน เพื่อจัดหา น้ำสนับสนุนแก่ โครงการหลวง โครงการขยายผลโครงการหลวงและโครงการรักษาน้ำเพื่อพระแม่ของแผ่นดิน 62 แห่ง และจัดหา น้ำสนับสนุน การพัฒนาการเกษตร ป้องกันและฟื้นฟูสภาพป่าต้นน้ำตามพระราชดำริ 4 ศูนย์ ได้แก่ ศูนย์ศึกษาการพัฒนาห้วยฮ่องไคร้อันเนื่องมาจากพระราชดำริ โครงการพัฒนาพื้นที่ป่าขุนแม่กวังอันเนื่องมาจากพระราชดำริ ศูนย์ศึกษาการพัฒนาภูพานอันเนื่องมาจากพระราชดำริ และพัฒนาแหล่งน้ำตามแผนพัฒนาอาชีพ และส่งเสริมรายได้โครงการพัฒนาพื้นที่ลุ่มน้ำปากพนัง

3) การก่อสร้างโครงการชลประทานขนาดต่างๆ

3.1) โครงการชลประทานขนาดกลางและขนาดเล็ก โดยก่อสร้างโครงการชลประทานขนาดกลาง 61 โครงการ และก่อสร้างแหล่งน้ำและระบบส่งน้ำขนาดเล็กในพื้นที่ชุมชน/ชนบท 130 โครงการ (ก่อสร้างแหล่งน้ำและระบบส่งน้ำ 53 แห่ง ก่อสร้างแหล่งน้ำและระบบส่งน้ำในพื้นที่หมู่บ้านป้องกันตนเอง ชายแดน 21 แห่ง และก่อสร้างสถานีสูบน้ำด้วยไฟฟ้า 56 แห่ง) ตลอดจนทำการศึกษា สํารวจ ออกแบบและ จัดทำที่ดิน เพื่อเพิ่มพื้นที่ชลประทานและกักเก็บน้ำให้เพียงพอสำหรับพื้นที่เพาะปลูกในเขตพื้นที่โครงการและ พื้นที่นอกเขตชลประทาน 177,703 ไร่ เพื่อบรรเทาความเดือดร้อนจากการขาดแคลนน้ำของประชาชน สำหรับ ใช้ทำการเกษตรและอุปโภค-บริโภค ทำให้เกษตรกรได้รับน้ำอย่างทั่วถึงและเป็นธรรม โดยการบริหารงาน จัดทำ ที่ดิน จัดซื้อที่ดิน ก่อสร้างระบบส่งน้ำ ท่อส่งน้ำ ประตูระบายน้ำและส่วนประกอบอื่น ทำนบดินหัวงาน เขื่อนทดน้ำ และอาคารประกอบ ปรับปรุงประสิทธิภาพชลประทาน ศึกษา สํารวจ ออกแบบ ปรับปรุงประสิทธิภาพการ เก็บกักน้ำ ศึกษาวิเคราะห์ความเหมาะสมผลกระทบสิ่งแวดล้อม ผลกระทบด้านสังคม และการแก้ไขปัญหาภัย แฉ่งและบรรเทาอุทกภัย

3.2) โครงการชลประทานขนาดใหญ่ โดยก่อสร้างโครงการชลประทานขนาดใหญ่ ต่อเนื่อง 9 โครงการ ดังนี้

(1) โครงการกัวคองมา จังหวัดลำปาง ระยะเวลาดำเนินการ 10 ปี (พ.ศ. 2548-2557) เพื่อเป็นแหล่งน้ำสำหรับการเพาะปลูกในพื้นที่ 90,200 ไร่ การอุปโภค-บริโภค การอุตสาหกรรมและส่งเสริมการประมง รวมทั้งช่วยลดอุทกภัยบริเวณท้ายเขื่อน โดยก่อสร้างเขื่อนหัวงานและอาคารประกอบเป็นชนิด ดินถมอัดแน่นแบ่งส่วน (Zone Type) ยาว 500 ม. สูง 43.5 เมตร ปริมาตรเก็บกักที่ระดับเก็บกัก 170 ล้าน ลบ.ม. พื้นที่ผิวน้ำที่ระดับเก็บกัก 7,925 ไร่ ทำนบดินปิดช่องเขาต่ำ เป็นชนิดดินถมอัดแน่นเนื้อเดียว Homogeneous Type ยาว 300 เมตร สูง 15.5 เมตร ก่อสร้างระบบส่งน้ำและระบบระบายน้ำ ประกอบด้วย ระบบชลประทานกัวลม 3 คลองสายใหญ่ ยาว 24.20 กิโลเมตร พื้นที่ชลประทาน 70,200 ไร่ ระบบชลประทาน แจ้ห่ม คลองสายใหญ่ ยาว 19.86 กิโลเมตร พื้นที่ชลประทาน 19,000 ไร่

(2) โครงการผันน้ำจากพื้นที่ลุ่มน้ำเจ้าพระยาฝั่งตะวันออก-อ่างเก็บน้ำบางพระ จังหวัดชลบุรี ระยะเวลาดำเนินการ 5 ปี (พ.ศ. 2552-2556) เพื่อให้อ่างเก็บน้ำบางพระมีปริมาณน้ำเพียงพอในการอุปโภค-บริโภค การอุตสาหกรรมและการท่องเที่ยว เป็นการสร้างเสถียรภาพทางการจัดการน้ำให้แก่ พื้นที่เศรษฐกิจในจังหวัดชลบุรี ด้วยการก่อสร้างสถานีสูบน้ำและติดตั้งเครื่องสูบน้ำจำนวน 5 เครื่อง (สำรอง 1 เครื่อง)

อัตราการสูบน้ำปกติ 1.375 ลูกบาศก์เมตรต่อวินาทีต่อเครื่อง หรืออัตราการสูบน้ำรวม 5.5 ลูกบาศก์เมตรต่อวินาที และก่อสร้างระบบท่อส่งน้ำขนาดเส้นผ่าศูนย์กลาง 1,800 มิลลิเมตร ยาวประมาณ 58.50 กิโลเมตร จากคลองพระองค์ไชยานุชิตไปยังอ่างเก็บน้ำบางพระ จังหวัดชลบุรี พร้อมทั้งก่อสร้างอาคารประกอบตามแนวท่อสามารถผันน้ำได้สูงสุดปีละประมาณ 70 ล้านลูกบาศก์เมตร

(3) โครงการผันน้ำจากพื้นที่จังหวัดจันทบุรีไปยังแหล่งเก็บกักน้ำจังหวัดระยอง ระยะเวลาดำเนินการ 5 ปี (พ.ศ. 2552 - 2556) เพื่อให้อ่างเก็บน้ำประแสร์มีปริมาณน้ำเพียงพอในการเกษตร การอุตสาหกรรม การอุปโภค-บริโภค และการท่องเที่ยว ซึ่งเป็นการสร้างเสถียรภาพทางการจัดการน้ำให้แก่พื้นที่การเกษตรจังหวัดระยอง ดำเนินการก่อสร้างสถานีสูบน้ำที่บ้านวังประดู่ อำเภอแก่งหางแมว จังหวัดจันทบุรี ติดตั้งเครื่องสูบน้ำจำนวน 9 เครื่อง (สำรอง 1 เครื่อง) อัตราการสูบน้ำปกติ 0.625 ลูกบาศก์เมตรต่อวินาทีต่อเครื่อง หรืออัตราการสูบน้ำรวม 5 ลูกบาศก์เมตรต่อวินาที และก่อสร้างระบบท่อส่งน้ำพร้อมอาคารประกอบจากสถานีสูบน้ำที่บ้านวังประดู่ จังหวัดจันทบุรีไปยังอ่างเก็บน้ำประแสร์จังหวัดระยอง โดยท่อส่งน้ำมีขนาดเส้นผ่าศูนย์กลาง 1,800 มิลลิเมตร ความยาวท่อรวมประมาณ 45.70 กิโลเมตร สามารถผันน้ำได้สูงสุดปีละประมาณ 70 ล้านลูกบาศก์เมตร

(4) โครงการพัฒนาลุ่มน้ำตาปี-พุมดวง จังหวัดสุราษฎร์ธานี ระยะเวลาดำเนินการ 8 ปี (พ.ศ. 2552-2559) เพื่อการอุปโภค บริโภคและเพิ่มผลผลิตทางการเกษตร สามารถเพิ่มพื้นที่ชลประทาน ในฤดูฝน 73,980 ไร่ ในฤดูแล้ง 57,819 ไร่ เป็นการบริหารจัดการน้ำโดยนำน้ำที่เขื่อนรัชชประภาปล่อยมาจากท้ายเขื่อน เนื่องจากการผลิตกระแสไฟฟ้า และปริมาณน้ำจากคลองสาขาที่ไหลมารวมในแม่น้ำพุมดวงประมาณ 5,400 ล้านลูกบาศก์เมตรต่อปี โดยระบบสูบน้ำและอาคารประกอบ ก่อสร้างสถานีสูบน้ำจำนวน 1 แห่ง ที่ตำบลบางอน อำเภอพุนพิน จังหวัดสุราษฎร์ธานี พร้อมติดตั้งเครื่องสูบน้ำรวม 16 เครื่อง อัตราการสูบน้ำ 33.16 ลูกบาศก์เมตรต่อวินาที ประกอบด้วยเครื่องสูบน้ำขนาด 1.93 ลูกบาศก์เมตรต่อวินาที จำนวน 4 เครื่อง และเครื่องสูบน้ำขนาด 2.12 ลูกบาศก์เมตรต่อวินาที จำนวน 12 เครื่อง ระบบส่งน้ำความยาวรวมประมาณ 139 กิโลเมตร ระบบระบายน้ำความยาวรวมประมาณ 83 กิโลเมตร

(5) โครงการเขื่อนทดน้ำผาจุ จังหวัดอุดรธานี ระยะเวลาดำเนินการ 9 ปี (พ.ศ. 2553-2561) เพื่อให้การบริหารจัดการน้ำในลุ่มน้ำน่านตอนล่างเกิดประสิทธิภาพสูงสุด ครอบคลุมพื้นที่อำเภอเมือง อำเภอลับแล อำเภอรอน อำเภพิชัย จังหวัดอุดรธานี และอำเภอพรหมพิราม จังหวัดพิษณุโลก และพัฒนาระบบชลประทาน ประมาณ 481,400 ไร่ (พัฒนาพื้นที่เกษตรน้ำฝนที่มีศักยภาพให้เป็นพื้นที่ชลประทาน ประมาณ 304,000 ไร่ และส่งน้ำสนับสนุนและปรับเปลี่ยนระบบส่งน้ำจากเดิมโดยการสูบน้ำด้วยไฟฟ้าเป็นระบบส่งน้ำด้วยแรงโน้มถ่วง ประมาณ 134,800 ไร่ และพื้นที่โครงการชลประทานน้ำริด จังหวัดอุดรธานี ประมาณ 42,600 ไร่) โดยก่อสร้างเขื่อนทดน้ำและอาคารประกอบ เป็นอาคารคอนกรีตเสริมเหล็ก ประตุระบายน้ำเหล็กโค้งขนาดบานระบาย (กว้าง x ยาว) 12.50 x 11.50 เมตร จำนวน 7 บาน โรงไฟฟ้าพลังน้ำ ประกอบด้วยเครื่องกังหันน้ำ (Turbine) ชนิด BULB จำนวน 2 เครื่อง ระบบส่งน้ำและระบบระบายน้ำ พื้นที่ชลประทานเปิดใหม่ 340,696 ไร่ ความยาวรวมประมาณ 780 กิโลเมตร

(6) โครงการอ่างเก็บน้ำคลองหลวง จังหวัดชลบุรี ระยะเวลาดำเนินการ 7 ปี (พ.ศ. 2553-2559) เพื่อพัฒนาแหล่งน้ำต้นทุนและเพิ่มพื้นที่ชลประทาน รวมทั้งเป็นแหล่งน้ำเพื่อการอุปโภค

บริโศค การอุตสาหกรรมและการท่องเที่ยว ป้องกันและบรรเทาอุทกภัยในพื้นที่ชุมชนและเขตเกษตรกรรม ก่อสร้างเขื่อนหัวงานและอาคารประกอบ เป็นชนิดดินถมอัดแน่น Zone Earth fill Dam ยาว 3,792 เมตร สูง 13.50 เมตร ปริมาตรเก็บกักที่ระดับเก็บกัก 198 ล้านลูกบาศก์เมตร ทำนบดินปิดช่องเขาต่ำ เป็นชนิดดินถมอัดแน่นเนื้อเดียว Homogeneous Type ยาว 300 เมตร สูง 15.5 เมตร ก่อสร้างระบบส่งน้ำและระบบระบายน้ำ ประกอบด้วยระบบชลประทานฝั่งขวา คลองส่งน้ำยาว 30.10 กิโลเมตร พื้นที่ชลประทาน 27,085 ไร่ ระบบชลประทานฝั่งซ้าย คลองส่งน้ำยาว 29.10 กม. พื้นที่ชลประทาน 16,915 ไร่

(7) โครงการห้วยโสมงอันเนื่องมาจากพระราชดำริ จังหวัดปราจีนบุรี ระยะเวลาดำเนินการ 9 ปี (พ.ศ. 2553-2561) เพื่อพัฒนาแหล่งน้ำต้นทุนและเพิ่มพื้นที่ชลประทาน บรรเทาอุทกภัยในพื้นที่ลุ่มน้ำปราจีนบุรีและลุ่มน้ำสาขา ในเขตพื้นที่อำเภอนาดี และอำเภอกบินทร์บุรี จังหวัดปราจีนบุรี เพื่อประโยชน์ในการใช้เป็นแหล่งน้ำด้านการอุปโภค-บริโภค และการประปา และเพื่อรักษาระบบนิเวศ ผลักดันน้ำเค็มและน้ำเน่าเสียในแม่น้ำปราจีนบุรีและแม่น้ำบางปะกง ดำเนินการก่อสร้างเก็บกักน้ำชนิดเขื่อนดินความสูง 32.75 เมตร ความยาว 3,967.51 เมตร และทำนบดินปิดช่องเขาต่ำ จำนวน 2 แห่ง อ่างเก็บน้ำมีความจุ 295 ล้านลูกบาศก์เมตร พร้อมระบบส่งน้ำและระบายน้ำ ครอบคลุมพื้นที่ชลประทาน 111,300 ไร่

(8) โครงการอ่างเก็บน้ำมวกเหล็ก จังหวัดสระบุรี (Flagship Projects) ระยะเวลาดำเนินการ 6 ปี (พ.ศ. 2555-2560) เพื่อเป็นแหล่งน้ำสำหรับการเพาะปลูกและปศุสัตว์ในเขตอำเภอวังม่วง จังหวัดสระบุรี เป็นแหล่งเสริมในพื้นที่โครงการสูบน้ำแก่งคอย – บ้านหมอ จังหวัดสระบุรีในช่วงฤดูแล้ง ใช้เป็นแหล่งน้ำด้านการอุปโภค-บริโภคของราษฎร อำเภอวังม่วง จังหวัดสระบุรี เป็นแหล่งน้ำสำหรับการประมงและการขยายพันธุ์สัตว์น้ำเพื่อพัฒนาเป็นแหล่งท่องเที่ยวในท้องถิ่น โดยก่อสร้างเขื่อนหัวงานและอาคารประกอบเป็นชนิดดินถมอัดแน่น Zone Earth fill ยาว 1,156 เมตร สูง 43.50 เมตร ปริมาตรเก็บกักที่ระดับเก็บกัก 61 ล้านลูกบาศก์เมตร ทำนบดินปิดช่องเขาต่ำ เป็นชนิดดินถมอัดแน่นเนื้อเดียว Homogeneous Type ยาว 120 เมตร สูง 7.0 เมตร ก่อสร้างระบบส่งน้ำและระบบระบายน้ำ ประกอบด้วย ระบบส่งน้ำฝั่งซ้าย ท่อส่งน้ำยาว 55.495 กิโลเมตร พื้นที่ชลประทาน 20,000 ไร่ ระบบส่งน้ำฝั่งขวา ท่อส่งน้ำยาว 18.322 กิโลเมตร พื้นที่ชลประทาน 5,500 ไร่

(9) โครงการอ่างเก็บน้ำห้วยน้ำร้อนอันเนื่องมาจากพระราชดำริ จังหวัดอุตรดิตถ์ (Flagship Projects) ระยะเวลาดำเนินการ 8 ปี (พ.ศ. 2554-2561) เพื่อช่วยบรรเทาปัญหาการขาดแคลนน้ำเพื่อการเกษตรและการอุปโภค – บริโภค ของราษฎรที่อพยพจากบริเวณพื้นที่ถูกน้ำท่วมเหนือเขื่อนสิริกิติ์ อำเภอท่าปลา จังหวัดอุตรดิตถ์ เป็นแหล่งแพร่ขยายพันธุ์ปลาน้ำจืด เป็นแหล่งน้ำซึ่งเป็นสิ่งอำนวยความสะดวกในการประกอบอาชีพ เพื่อเป็นการตอบแทนและชดเชยแก่ราษฎรที่อพยพจากพื้นที่น้ำท่วมเหนือเขื่อนสิริกิติ์ และที่เดือดร้อนจากการขาดแคลนน้ำมาประมาณ 40 ปี ก่อสร้างเขื่อนหัวงานและอาคารประกอบ เป็นชนิด Zone Type ยาว 440 เมตร สูง 55 เมตร ปริมาตรเก็บกักที่ระดับเก็บกัก 73.70 ล้านลูกบาศก์เมตร อุโมงค์ส่งน้ำเป็นอาคารรับน้ำแบบ Inclined Intake ความยาว 1,850 เมตร ขนาดเส้นผ่านศูนย์กลาง 2.5 เมตร ระบบท่อส่งน้ำชนิดท่อเหล็กเหนียว ส่งน้ำโดยแรงโน้มถ่วง ความยาวรวมประมาณ 200 กิโลเมตร พื้นที่ชลประทาน 53,500 ไร่

1.1.2 การพัฒนาระบบชลประทานในไร่นา (งานจัดรูปที่ดินและคันคูน้ำ)

โดยการก่อสร้างจัดรูปที่ดินเพื่อกระจายน้ำชลประทาน ถนน และสิ่งอำนวยความสะดวกให้ทั่วถึงพื้นที่เพาะปลูกทุกแปลงในจังหวัดพิษณุโลก มหาสารคาม สุพรรณบุรี สกลนคร ขอนแก่น กาฬสินธุ์ เพชรบุรี รวมพื้นที่ 20,937 ไร่ และออกโฉนดที่ดิน สสำรวจจัดรูปที่ดิน อาทิ สสำรวจระดับภูมิประเทศ แปลงกรรมสิทธิ์ที่ดินและปักเขตพื้นที่จัดรูป

1.1.3 การป้องกันและบรรเทาอุทกภัยและภัยแล้ง

1) การป้องกันและบรรเทาภัยในพื้นที่เกษตรกรรมและพื้นที่เขตเศรษฐกิจ จำนวน 0.06 ล้านไร่ เพื่อให้เกษตรกรได้รับการบรรเทาหรือลดการสูญเสียจากการเกิดอุทกภัย ด้วยการก่อสร้างทางระบายน้ำหลาก (Flood way) ก่อสร้างแนวระบายน้ำหลากที่เหมาะสมกับสภาพภูมิประเทศและปริมาณน้ำที่เกิดขึ้น เพื่อลดความเสียหายจากอุทกภัยและเป็นการเก็บกักน้ำหลากไว้ใช้ในฤดูแล้ง ก่อสร้าง/ปรับปรุง/ขุดลอกทางระบายน้ำพร้อมอาคารประกอบ ก่อสร้างแหล่งเก็บกักน้ำในพื้นที่ลุ่มน้ำต่างๆ จัดทำทางผันน้ำออกจากทางน้ำหลักในพื้นที่ลุ่มน้ำต่างๆ เพื่อลดความเสียหายจากอุทกภัยและสร้างแก้มลิง

2) การก่อสร้างโครงการบรรเทาอุทกภัยเมืองจันทบุรี (แผนระยะที่ 2) ระยะเวลาดำเนินการ 6 ปี (พ.ศ. 2552-2557) เพื่อเพิ่มประสิทธิภาพในการจัดการน้ำหลากและการระบายน้ำ เพื่อบรรเทาอุทกภัยในพื้นที่ตัวเมืองจันทบุรีอย่างมีประสิทธิภาพ เป็นแหล่งเก็บกักน้ำบางส่วนสำหรับการเกษตรและกิจกรรมอื่นในบริเวณพื้นที่โครงการ และป้องกันการรุกล้ำของน้ำเค็มเข้ามาในบริเวณพื้นที่โครงการทางด้านคลองอ่าง คลองสระบาป และคลองชำในช่วงฤดูแล้ง สามารถป้องกันและบรรเทาปัญหาน้ำท่วมพื้นที่การเกษตรและพื้นที่ในเขตชุมชนเมือง จำนวน 52,000 ไร่

3) การปฏิบัติการฝนหลวงและบริการด้านการบิน เป็นการปฏิบัติงานเพื่อช่วยเหลือพื้นที่ที่ขาดแคลนน้ำในช่วงฤดูแล้ง เพิ่มปริมาณน้ำในอ่างเก็บกักน้ำ ลดภาวะหมอกควัน และปฏิบัติการฝนหลวงในพื้นที่ที่มีผู้ขอรับบริการ พื้นที่ได้รับประโยชน์จากการปฏิบัติการฝนหลวง จำนวน 230 ล้านไร่

1.1.4 การจัดหาแหล่งน้ำในระดับไร่นาและชุมชน

1) ก่อสร้างแหล่งน้ำในไร่นานอกเขตชลประทาน ขนาด 1,260 ลูกบาศก์เมตร จำนวน 80,000 บ่อ เพื่อให้เกษตรกรมีแหล่งเก็บกักน้ำไว้ใช้ในการเกษตร บรรเทาปัญหาภัยแล้ง สามารถใช้น้ำเพื่อการปลูกพืช เลี้ยงสัตว์ เลี้ยงปลา โดยตรวจสอบความเหมาะสมของพื้นที่ขุดสระน้ำ ซึ่งจะต้องเป็นจุดที่อยู่ในพื้นที่ราบต่ำมีความลาดชันไม่เกิน 2% มีดินเหนียวบนอยู่ไม่น้อยกว่า 20% ไม่ใช่ดินที่เป็นทรายล้วนตลอดความลึก และไม่เป็นพื้นที่ที่มีการแพร่กระจายของดินเค็ม ความลึกของสระน้ำไม่น้อยกว่า 2 เมตร

2) พัฒนาแหล่งน้ำชุมชน เพื่อเป็นต้นแบบการพัฒนาแหล่งน้ำชุมชนที่มีการบริหารจัดการอย่างครบวงจรในพื้นที่แห้งแล้งซ้ำซาก โดยศึกษาความเหมาะสมของพื้นที่กลุ่มเกษตรกรและศักยภาพของการทำการเกษตรกรรม ก่อสร้างโครงสร้างพื้นฐานที่เป็นปัจจัยการผลิต เช่น แหล่งน้ำ ระบบการใช้น้ำ และระบบอนุรักษ์ดินและน้ำ ขนาด 128,000 – 200,000 ลูกบาศก์เมตร ครอบคลุมพื้นที่รับประโยชน์ประมาณแห่งละ 20 ไร่ จำนวน 10 แห่ง

1.2 การส่งเสริมอาชีพด้านการเกษตรในพื้นที่จังหวัดชายแดนภาคใต้

กระทรวงเกษตรและสหกรณ์ ได้จัดทำแผนขับเคลื่อนนโยบายและยุทธศาสตร์การแก้ไขปัญหาจังหวัดชายแดนภาคใต้ พ.ศ.2555-2557 ซึ่งเป็นการดำเนินการให้สอดคล้องไปกับนโยบายการบริหารและพัฒนาจังหวัดชายแดนภาคใต้ พ.ศ.2555-2557 ในส่วนของวัตถุประสงค์ข้อที่ 4 การพัฒนาเป็นไปอย่างต่อเนื่อง สอดคล้องกับศักยภาพของพื้นที่เกิดการพัฒนาเศรษฐกิจและสังคมที่กระจายตัวอย่างเท่าเทียมในทุกระดับ ตรงกับความต้องการ ไม่ทำลายอัตลักษณ์และวิถีชีวิตของประชาชน ตลอดจนมีผลต่อการสนับสนุนการแก้ไขปัญหาความมั่นคง โดยในปีงบประมาณ 2556 ได้ดำเนินการเกี่ยวกับการฟื้นฟูและพัฒนาอาชีพการเกษตรแบบครบวงจร ประกอบด้วย

1) ส่งเสริมและพัฒนาอาชีพด้านการเกษตร ด้านพืช ประมง ปศุสัตว์ โดยส่งเสริมการปลูกยางพาราในพื้นที่ว่างเปล่า 696 หมู่บ้าน เกษตรกร 2,958 ราย ถ่ายทอดความรู้ในการปรับปรุงพื้นที่นาร้างเพื่อปลูกข้าว และการผลิตข้าวปลอดสารพิษ ข้าวอินทรีย์พร้อมสนับสนุนเมล็ดข้าวพันธุ์ดีแก่เกษตรกร 3,750 ราย พื้นที่ 15,000 ไร่ ถ่ายทอดเทคโนโลยีการผลิตยางพารา/พืชไร่/ลองกอง/ไม้ผล/ปาล์มน้ำมัน ให้มีคุณภาพ 15,000 ราย ส่งเสริมและพัฒนาอาชีพการเพาะเลี้ยงสัตว์น้ำพร้อมสนับสนุนปัจจัยการผลิต 6,700 ราย เพิ่มผลผลิตกุ้งกุลาดำในแหล่งน้ำ 3 ล้านตัว รวมทั้งถ่ายทอดความรู้ด้านปศุสัตว์ (สัตว์ปีก แพะ โคเนื้อ) ให้แก่เกษตรกรตามผลประชาคม 18,000ครัวเรือน โดยการพัฒนาแม่โคเนื้อพื้นฐานด้วยการผสมเทียม พัฒนาฟาร์มเกษตรกรให้เป็นฟาร์มสาธิตเพื่อเป็นแบบอย่าง รวมทั้งการส่งเสริมอาชีพด้านการเกษตร 6,590 ราย ด้วยการพัฒนาอาสาสมัครเกษตรหมู่บ้าน พัฒนางานด้านแม่บ้านเกษตรกร และยุวเกษตรกร การพัฒนาเจ้าหน้าที่รวมทั้งติดตามความก้าวหน้าและประเมินผล

2) พัฒนาโครงสร้างพื้นฐาน โดยก่อสร้างโครงการเพื่อเพิ่มพื้นที่ชลประทาน 2 โครงการ ก่อสร้างแหล่งน้ำและระบบส่งน้ำเพื่อชุมชน/ชนบท 10 แห่ง การปรับปรุงระบบชลประทาน 19 รายการ และป้องกันบรรเทาอุทกภัยในพื้นที่เกษตรกรรมและพื้นที่เขตเศรษฐกิจ 8 แห่ง จัดสร้างแหล่งอาศัยสัตว์ทะเล 5 แห่ง ปรับปรุงพื้นที่นาร้าง ด้วยการจัดทำระบบอนุรักษ์ดินและน้ำ ชุดคุ้ยกร่อง ให้เหมาะสมกับการปลูกปาล์มน้ำมัน 12,000 ไร่ และเหมาะสมกับการปลูกข้าว 15,000 ไร่ จัดตั้งตลาดน้ำยางสดระดับท้องถิ่น โดยการถ่ายทอดเทคโนโลยีติดตามให้คำแนะนำและสนับสนุนปัจจัยการผลิต 364 กลุ่ม

3) เพิ่มศักยภาพเครือข่ายกลุ่มอาชีพการเกษตรของสถาบันเกษตรกร 680 ราย โดยสร้างเครือข่ายกลุ่มอาชีพทั้งระดับจังหวัดและภายในจังหวัด พัฒนาศูนย์ข้อมูลข่าวสารและเผยแพร่ข้อมูลด้านการเกษตร โดยจัดทำศูนย์ปฏิบัติการข้อมูลด้านการเกษตร อาสาสมัครเกษตรและสหกรณ์ระดับตำบล หมู่บ้านเกษตรกรต้นแบบ และการทำฟาร์มตัวอย่าง 325 ราย

1.3 การฟื้นฟูความสัมพันธ์และพัฒนาความร่วมมือกับประเทศในภูมิภาค

1.3.1 การเสริมสร้างความรู้เพื่อรองรับการเป็นประชาคมอาเซียน

การก้าวเข้าสู่การเป็นประชาคมอาเซียน ในปี 2558 อาจส่งผลกระทบต่อประเทศไทย ทั้งด้านความมั่นคง สังคม และเศรษฐกิจ โดยเฉพาะต่อภาคการเกษตรของไทย กระทรวงเกษตรและสหกรณ์ เล็งเห็นความจำเป็นเร่งด่วนในการสร้างความตื่นตัว ความรู้ และสร้างความตระหนักถึงโอกาสที่จะเกิดขึ้นแก่

ผู้เกี่ยวข้องทั้งส่วนราชการ เกษตรกร และผู้เกี่ยวข้องในภาคเกษตรอื่นๆ เพื่อลดและป้องกันการเกิดผลกระทบต่อภาคการเกษตร ดังนั้น จึงเร่งดำเนินการให้ความรู้ สร้างความตระหนัก กำหนดแผนงานในการเข้าสู่ประชาคมอาเซียนของภาคการเกษตร เตรียมความพร้อมให้แก่บุคลากร ทั้งข้าราชการ เกษตรกร ผู้ประกอบการที่เกี่ยวข้อง เพื่อเพิ่มบทบาทของประเทศไทยในเวทีนานาชาติ รวมถึงการประสานด้านงบประมาณ กิจกรรม/โครงการ การประชาสัมพันธ์ การดำเนินงานในเชิงเทคนิคเพื่อพัฒนาการบริหารจัดการกิจกรรมต่างๆ ที่เกี่ยวข้อง ดังนี้

1) การเตรียมความพร้อมให้แก่บุคลากร 5,730 คน โดยการอบรมให้ความรู้แก่เจ้าหน้าที่และเกษตรกร การสร้างและพัฒนาผู้ตรวจประเมินและหน่วยตรวจ รวมทั้งการศึกษาดูงานประเทศเพื่อนบ้าน

2) การดำเนินการตามพันธกรณี/ความร่วมมืออื่นๆ พร้อมทั้งเตรียมการรองรับภายในประเทศเพื่อเข้าสู่การเป็นประชาคมอาเซียนในด้านการเกษตร โดยให้ความรู้แก่ผู้ประกอบการประมาณ 5,000 ราย และการพัฒนาการเพาะเลี้ยงสัตว์น้ำอย่างเข้มข้นเชิงพาณิชย์ เพื่อการแข่งขันในตลาดอาเซียนแก่ผู้ประกอบการ 50 ราย การพัฒนาห้องปฏิบัติการ ตรวจวิเคราะห์ชั้นสูตรโรคลดสัตว์ที่ด่านกักกันสัตว์ที่สำคัญ 19 แห่ง 22,600 ตัวอย่าง การเตรียมความพร้อมด้านสุขอนามัยและสุขอนามัยพืช การเสริมสร้างความเข้มแข็งกระบวนการแจ้งเตือนความปลอดภัยอาหารและอาหารสัตว์ในภูมิภาคอาเซียน ซึ่งจะขยายผลการดำเนินงานสู่ประเทศสมาชิกในภูมิภาคอาเซียน

3) การจัดประชุมกับประเทศสมาชิกอาเซียน เพื่อสร้างความร่วมมือในการจัดทำมาตรฐาน และการรับรองระบบงาน 3 ครั้ง

4) การจัดงานแสดงสินค้าและเพิ่มช่องทางตลาดสินค้าสหกรณ์ 1 ครั้ง โดยจัดแสดงและจำหน่ายสินค้าสหกรณ์และกลุ่มเกษตรกรให้เป็นที่ยอมรับของผู้บริโภค และเตรียมสู่ประชาคมเศรษฐกิจอาเซียน

5) การศึกษาและพัฒนาเกี่ยวกับการจัดทำมาตรฐาน 4 เรื่อง ร่วมจัดงานเพื่อสร้างความรู้ความเข้าใจด้านมาตรฐานและการรองรับระบบงาน สร้างและพัฒนาผู้ตรวจประเมิน และหน่วยตรวจ รวมทั้งเตรียมความพร้อมด้านสุขอนามัย และสุขอนามัยพืช และเสริมสร้างความเข้มแข็งกระบวนการแจ้งเตือนความปลอดภัยอาหารและอาหารสัตว์ในภูมิภาคอาเซียน โดยขยายผลการดำเนินงานสู่ประเทศสมาชิกในภูมิภาคอาเซียน

6) การศึกษาผลกระทบต่อภาคเกษตรเพื่อเสนอแนะนโยบายและมาตรการการเป็นประชาคมอาเซียนในปี 2558 จำนวน 5 เรื่อง

1.4 การยกระดับคุณภาพชีวิตของประชาชน

1.4.1 การให้ความช่วยเหลือด้านหนี้สินของสมาชิกสหกรณ์/กลุ่มเกษตรกร/เกษตรกร

ตามนโยบายของรัฐบาล เพื่อพักหนี้ครัวเรือนของเกษตรกรรายย่อย กระทรวงเกษตรและสหกรณ์ มีมาตรการในการช่วยเหลือ ดังนี้

1) การช่วยเหลือสมาชิกสหกรณ์/กลุ่มเกษตรกรที่ได้รับผลกระทบจากอุทกภัยปี 2553 โดยชดเชยดอกเบี้ยและพักชำระต้นเงินเป็นเวลา 3 ปี ตามมติคณะรัฐมนตรี 18 มกราคม 2554 (ปีที่ 3) จำนวน 65,760 ราย

2) การช่วยเหลือสมาชิกสหกรณ์/กลุ่มเกษตรกรที่ได้รับผลกระทบจากอุทกภัยปี 2554 โดยชดเชยดอกเบี้ยและพักชำระต้นเงินเป็นเวลา 3 ปี (ปีที่ 1) จำนวน 85,378 ราย

1.5 การเสริมสร้างเสถียรภาพราคาสินค้าเกษตร

1.5.1 โครงการรับจำนำข้าว

รัฐบาลมีนโยบายการรับจำนำข้าวเปลือกนาปี และนาปรัง เพื่อแก้ไขปัญหาราคาข้าว โดยไม่มีการกำหนดปริมาณข้าวเปลือกและวงเงินในการรับจำนำ ซึ่งกระทรวงเกษตรและสหกรณ์ได้เข้าร่วมโครงการด้วยการรับฝากและเก็บรักษาตามโครงการรับจำนำ โดยในปี 2556 มีแผนดำเนินการ ดังนี้

1) รับฝากและเก็บรักษาข้าวปีการผลิต 2555/56 จำนวน 5.50 ล้านตัน (เป็นค่าใช้จ่ายสำหรับระยะเวลา ตุลาคม 2555 – กันยายน 2556)

2) รับฝากและเก็บรักษาสินค้าตามโครงการรับจำนำผลผลิตทางการเกษตรปี 2554/55 จำนวน 1.24 ล้านตัน (เป็นค่าใช้จ่ายสำหรับระยะเวลา เมษายน 2554 – กันยายน 2555 และ ตุลาคม 2555 – กันยายน 2556)

3) เก็บรักษาข้าวสารโครงการรับจำนำข้าวเปลือกนาปรังปี 2555 จำนวน 1.60 ล้านตัน (เป็นค่าใช้จ่ายสำหรับระยะเวลา เมษายน 2554 – กันยายน 2555 และ มีนาคม 2555 – กันยายน 2556)

1.5.2 โครงการสร้างความมั่นคงในอาชีพทางการเกษตร (ขึ้นทะเบียนเกษตรกรผู้ปลูกพืชเศรษฐกิจ)

การขึ้นทะเบียนเกษตรกรและออกใบรับรองให้แก่เกษตรกรผู้ปลูกพืชเศรษฐกิจ ได้แก่ ข้าว มันสำปะหลัง ข้าวโพดเลี้ยงสัตว์ เพื่อให้ฐานข้อมูลมีความถูกต้องสมบูรณ์ ครอบคลุมทุกจังหวัด เกษตรกรสามารถใช้ใบรับรองเป็นหลักฐานในการเข้าร่วมโครงการรับจำนำ หรือ โครงการตามนโยบายรัฐบาลในมาตรการอื่นๆ ได้รวดเร็วยิ่งขึ้น ซึ่งในปี 2556 มีเป้าหมายการดำเนินการ 5.05 ล้านครัวเรือน

1.6 การพัฒนาศิลปหัตถกรรมและผลิตภัณฑ์ชุมชน

1.6.1 โครงการส่งเสริมและอนุรักษ์ศิลปหัตถกรรม ศูนย์ศิลปาชีพบางไทร

ดำเนินการพัฒนาองค์ความรู้ พัฒนารายแปลง พัฒนาโครงสร้างพื้นฐาน ส่งเสริมการรวมกลุ่มอาชีพ ให้คำปรึกษาแนะนำข้อกฎหมายและงานปฏิรูปที่ดิน 1,160 ราย

2. นโยบายปรับโครงสร้างเศรษฐกิจภาคเกษตร

กระทรวงเกษตรและสหกรณ์ ดำเนินงานตามนโยบายปรับโครงสร้างเศรษฐกิจภาคเกษตร เพื่อสร้างความเจริญเติบโตทางเศรษฐกิจอย่างมีเสถียรภาพและยั่งยืน โดยเน้นการพัฒนาการผลิต การพัฒนาเกษตรกร และสถาบันเกษตรกร การพัฒนาปัจจัยพื้นฐานและภารกิจสนับสนุน ซึ่งครอบคลุมการดำเนินงานตาม Commodity Based และ Area Based เกี่ยวกับการเพิ่มประสิทธิภาพการผลิต ลดต้นทุนการผลิต พัฒนามาตรฐานสินค้า เกษตรอินทรีย์ วิจัยและพัฒนาสายพันธุ์ และการพัฒนาอุตสาหกรรมเกษตร รวมถึงการสร้างและพัฒนาเกษตรกรรุ่นใหม่ อาสาสมัครเกษตรหมู่บ้าน (อกม.) การจัดทำทะเบียนครัวเรือนเกษตรกรให้สมบูรณ์

การพัฒนาธุรกิจสถาบันเกษตรกร สภาเกษตรกรแห่งชาติ โทรทัศน์เกษตรกร ตลอดจนจัดที่ดินทำกินให้เกษตรกร
ฟื้นฟู/อนุรักษ์ดิน ระบบเตือนภัยด้านการเกษตร ดังนี้

2.1 การพัฒนาการผลิตและสร้างมูลค่าเพิ่ม

2.1.1 การเพิ่มประสิทธิภาพการผลิตของสินค้าเกษตรที่สำคัญ

โดยเน้นการส่งเสริมประสิทธิภาพการผลิตและสร้างมูลค่าเพิ่มภาคเกษตร ซึ่งประกอบด้วย

1) **ครัวไทยสู่ครัวโลก** จากนโยบายรัฐบาลในการยกระดับผลผลิตให้มีคุณภาพ และเป็นที่ยอมรับในตลาดต่างประเทศ รวมทั้งส่งเสริมให้ประเทศไทยเป็นครัวโลกทั้งในแง่สินค้าเกษตรและอาหารไทยนั้น กระทรวงเกษตรและสหกรณ์ มีส่วนเกี่ยวข้องในการดำเนินการ โดยเฉพาะในระดับต้นน้ำและกลางน้ำ จึงได้กำหนดแผนดำเนินงานดังนี้

1.1) **การพัฒนาและยกระดับมาตรฐานในการผลิต การบริหารจัดการ เพื่อสร้าง
ความสามารถในการแข่งขัน** โดย

(1) **เพิ่มศักยภาพปัจจัยในการผลิต** ด้วยการวิจัยและพัฒนาพันธุ์ข้าว 19 โครงการ สนับสนุนเมล็ดพันธุ์ข้าวและถ่ายทอดเทคโนโลยีด้านการผลิตเมล็ดพันธุ์แก่เกษตรกรในพื้นที่ 1 ล้านไร่ วิจัยและพัฒนาพันธุ์สับปะรดที่ใช้ในอุตสาหกรรมกระป๋องและเทคโนโลยีเครื่องจักรกลเกษตรสำหรับสับปะรด 2 โครงการ วิจัยและพัฒนาไม้สับปะรดหลังที่ผลิตแป้งสูงและเครื่องจักรกลที่เกี่ยวกับไม้สับปะรด 2 โครงการ รวมทั้งสร้างแหล่งผลิตวัตถุดิบสมุนไพร ผลิตและขยายพันธุ์สมุนไพรเศรษฐกิจ 4,500 ราย วิจัยเกษตรอินทรีย์ รวมทั้งวิจัยและพัฒนาไม้ผล 6 ชนิด (ลำไย มังคุด ทุเรียน เงาะ ลิ้นจี่ ลองกอง) 8 โครงการ เพื่อเพิ่มประสิทธิภาพการผลิตไม้ผล เพิ่มปริมาณผลผลิตนอกฤดู และพัฒนาการจัดการคุณภาพผลผลิตหลังเก็บเกี่ยว ตลอดจนพัฒนาการผลิตกุ้งทะเลคุณภาพเพื่อรักษาสายพันธุ์ 3 ชนิด สนับสนุนเมล็ดพันธุ์ข้าวและถ่ายทอดเทคโนโลยีด้านเมล็ดพันธุ์แก่เกษตรกร ในพื้นที่ 1 ล้านไร่

(2) **พัฒนาคุณภาพมาตรฐาน** โดย

- ตรวจสอบมาตรฐานการผลิตพืชอินทรีย์ 1,700 ฟาร์ม ตรวจสอบปัจจัยการผลิต /ศัตรูพืช 140,000 ตัวอย่าง/ 50,000 ราย ออกใบอนุญาตและควบคุมกำกับดูแลตามพระราชบัญญัติ 6 ฉบับ (พระราชบัญญัติพันธุ์พืช พระราชบัญญัติปุ๋ย พระราชบัญญัติกักพืช พระราชบัญญัติยาง พระราชบัญญัติวัตถุอันตราย และพระราชบัญญัติคุ้มครองพันธุ์พืช) 335,000 ฉบับ โดยตรวจสอบรับรองสินค้าเกษตรและอาหารส่งออก และจดทะเบียนตรวจสอบสินค้าเกษตร ปัจจัยการผลิต โดยออกใบรับรองเพื่อการส่งออก 126,000 ฟาร์ม 700 ฟาร์ม เฝ้าระวังและติดตามคุณภาพการผลิตในแหล่งผลิต 1,200 ครั้ง ตรวจสอบรับรองการผลิตข้าวตามระบบ GAP ตรวจสอบรับรองการผลิตข้าวอินทรีย์ 22 ศูนย์ ส่งเสริมระบบมาตรฐานการผลิตข้าว ตรวจสอบรับรองการผลิตข้าวตามระบบ GAP และ GMP โรงสีข้าว สร้างระบบอาหารศึกษาเพื่อส่งเสริมและพัฒนาองค์ความรู้ด้านมาตรฐาน รวมทั้งพัฒนาระบบการตรวจสอบและรับรองคุณภาพให้ได้มาตรฐานเพื่อสร้างความมั่นใจในสินค้าข้าว 55,000 แปลง

- ให้บริการตรวจประเมินมาตรฐานฟาร์มและโรงงาน ร้านค้าจำหน่ายสินค้าปศุสัตว์ 40,353 แห่ง เพื่อตรวจรับรองความปลอดภัย และตรวจวิเคราะห์คุณภาพสินค้าปศุสัตว์ 330,535 ตัวอย่าง

รวมทั้งให้บริการตรวจประเมินมาตรฐานฟาร์ม/โรงงาน ตรวจวิเคราะห์คุณภาพ ตรวจประเมินระบบคอมพิวเตอร์ 113 คอมพิวเตอร์ ให้บริการตรวจประเมินมาตรฐานฟาร์ม/โรงงาน ตรวจวิเคราะห์คุณภาพ และตรวจรับรองฟาร์มปลอดโรคปากและเท้าเปื่อย 300 ฟาร์ม

- ดำเนินการเพื่อรองรับกฎระเบียบของประเทศคู่ค้า 13,400 ฉบับ เพื่อดำเนินการตามมติคณะมนตรีแห่งสหภาพยุโรป โดยกำหนดให้สินค้าประมงที่ส่งออกต้องมีใบรับรองการจับสัตว์น้ำเพื่อยืนยันว่าสินค้าดังกล่าวไม่ได้มาจากการทำประมงที่ผิดกฎหมาย ตรวจสอบและรับรองคุณภาพสินค้าประมง 95,000 ตัวอย่าง โดยดำเนินงานตรวจสอบและรับรองคุณภาพสินค้าประมงให้ได้มาตรฐาน ตลอดทั้งกระบวนการผลิตจากต้นน้ำถึงปลายน้ำ รวมทั้งดำเนินโครงการควบคุมและตรวจติดตามคุณภาพและความปลอดภัยในแหล่งเลี้ยงและแหล่งผลิตหอยสองฝา 1,500 ตัวอย่าง โดยการวิเคราะห์ตัวอย่างน้ำและหอยสองฝา

- พัฒนาประสิทธิภาพของผู้ตรวจประเมิน และหน่วยตรวจ 4 สาขา ขยายผลการรับรองฟาร์มมาตรฐานแบบกลุ่ม 15 กลุ่ม ตลอดจนตรวจวิเคราะห์ตัวอย่างสินค้าเกษตรเพื่อการเฝ้าระวังสินค้าเกษตร 3 กลุ่มสินค้า

1.2) การส่งเสริมภาพลักษณ์ อัตลักษณ์ครัวไทยสู่ครัวโลก และเพิ่มศักยภาพในการแข่งขันด้านการตลาด โดย

(1) ร่วมจัดนิทรรศการในงานสำคัญ ๆ ในต่างประเทศที่กระทรวงพาณิชย์หรือกระทรวงการต่างประเทศเป็นเจ้าภาพ 5 ครั้ง

(2) ส่งเสริมและพัฒนาสินค้าประมงโดยจัดนิทรรศการในต่างประเทศ 6 ครั้ง สร้างเครือข่ายสินค้าประมงของสหกรณ์ โดยศึกษาระบบการสร้างเครือข่ายการตลาดสินค้าประมง ตลอดจนอบรมเทคโนโลยีการผลิตและสนับสนุนอุปกรณ์การตลาดและการผลิตสินค้าประมง 35 สหกรณ์

(3) เพิ่มศักยภาพธุรกิจสหกรณ์โค 160 สหกรณ์ โดยเพิ่มศักยภาพการบริหารจัดการและธุรกิจโคนมระดับประเทศ 97 แห่ง เชื่อมโยงเครือข่ายกลุ่มผู้ผลิตอาหารสัตว์และผู้เลี้ยงโคนม และเพิ่มศักยภาพการแข่งขันด้วยการสร้างเครือข่ายธุรกิจ 43 แห่ง รวมทั้งเสริมสร้างและพัฒนาเครือข่ายธุรกิจโคเนื้อของสหกรณ์ 20 แห่ง

(4) พัฒนาคุณภาพและการบริหารจัดการธุรกิจรวบรวมผลไม้ของสถาบันเกษตรกร โดยสร้างเครือข่ายผู้ผลิต วางแผนการรวบรวมผลไม้ เจรจาจำหน่ายผลไม้ ส่งเสริมการตลาดและการขายอบรมการผลิตผลไม้คุณภาพแก่เกษตรกร 90 แห่ง ส่งเสริมการผลิตและการตลาดสินค้าข้าวของสถาบันเกษตรกรในโครงการผลิตข้าวหอมมะลิทุ่งสัมฤทธิ์ สร้างเครือข่ายข้าวสาร โดยแนะนำส่งเสริมและพัฒนาสมาชิกสหกรณ์ผลิตข้าวหอมมะลิคุณภาพ รวมทั้งถ่ายทอดความรู้ด้านการผลิต ส่งเสริมช่องทางการตลาด และสนับสนุนการสร้างเครือข่าย 3 สหกรณ์ ตลอดจนส่งเสริมการผลิตและการตลาดสินค้าข้าวของสถาบันเกษตรกร โดยแนะนำส่งเสริมและพัฒนาคลังเตอร้งกลุ่มข้าวหอมมะลิทุ่งกุลาร้องไห้และให้ความรู้ลูกค้าสัมพันธ์ CRM 19 สหกรณ์

(5) พัฒนาศักยภาพสหกรณ์ผู้เลี้ยงสุกรและสัตว์ปีก โดยสร้างการเชื่อมโยงเครือข่ายธุรกิจ และเพิ่มช่องทางการตลาดและสนับสนุนกิจกรรมการตลาดชุมชน 8 ครั้ง

1.3) การพัฒนาบุคลากร การจัดการองค์ความรู้ และสร้างเครือข่ายความร่วมมือ ทั้งในและต่างประเทศ โดย

(1) สร้างความรู้ ความเข้าใจเกี่ยวกับมาตรฐานสินค้าเกษตรและอาหาร ภายใต้เครื่องหมาย Q ให้ความรู้ในการผลิตแก่เกษตรกรที่ต้องการเข้าสู่ระบบมาตรฐาน GAP 30,300 ราย รวมทั้งถ่ายทอดความรู้เกี่ยวกับ GAP ด้านพืช ประมง และปศุสัตว์ 2,000 ราย

(2) สนับสนุน และพัฒนาความรู้เกษตรกรผู้เลี้ยงปลานิล 1,200 ฟาร์ม เพื่อเตรียมความพร้อมสู่ GAP พร้อมทั้งส่งเสริมการส่งออก

(3) สร้างเครือข่ายผู้ผลิตสินค้าเกษตรปลอดภัย ถ่ายทอดความรู้การผลิตพืช ผักปลอดภัยและส่งเสริมการผลิตข้าวโพดหวาน 17,640 ราย จัดทำแปลงต้นแบบ การเพิ่มประสิทธิภาพให้กับ สับปะรด โดยเน้นการให้น้ำและฝักอบรมเรื่องระบบการให้น้ำในการปลูกสับปะรดแก่เกษตรกร 5,400 ราย รวมทั้งสร้างเครือข่ายในการ ส่งเสริมการผลิตสมุนไพรให้เป็นพืชสร้างรายได้แก่เกษตรกรอีกทางหนึ่ง

(4) สร้างและสนับสนุนแหล่งเรียนรู้ชาวอินทรีนครบวงจร 10 แห่ง ซึ่งให้การส่งเสริมหมู่บ้านชุมชนต้นแบบการผลิตข้าวอินทรีครบวงจรมำร่อง ถ่ายทอดเทคโนโลยีและความรู้ ระบบการตรวจสอบและรับรองมาตรฐานข้าวอินทรี อบรมเกษตรกรและจัดทำแปลงสาธิตการเพาะเลี้ยงสัตว์น้ำ อินทรี 20 ฟาร์ม ด้านการทำปศุสัตว์อินทรี 4,060 ราย และศึกษาดูงาน การพัฒนาเกษตรกรเข้าสู่ระบบ มาตรฐานเกษตรกร โดยการจัดทำแปลงเรียนรู้เกษตรกรอินทรี 2,000 ราย และส่งเสริมการบริโภคและการใช้ วัสดุคุณภาพ 77 จังหวัด

(5) พัฒนาความรู้เกษตรกรในการผลิตน้ำผึ้งให้ได้คุณภาพ พัฒนาสู่ มาตรฐานฟาร์มผึ้ง (GAP) ฟาร์มผึ้งอินทรี แปรรูปเพิ่มมูลค่าผลิตภัณฑ์ผึ้ง ส่งเสริมหมู่บ้านการเกษตรผึ้งโพรง ไทยน้ำผึ้งคุณภาพ และส่งเสริมแมลงเศรษฐกิจ 1,450 ราย

2) พัฒนาและส่งเสริมอุตสาหกรรมฮาลาล เพื่อพัฒนาโรงฆ่าและสถานจำหน่าย เนื้อสัตว์ให้มีระบบการผลิตเป็นไปตามหลักการฮาลาล เกิดการยอมรับของผู้บริโภคและประเทศคู่ค้า โดยให้บริการ ตรวจสอบประเมินมาตรฐานฟาร์ม/โรงงาน และร้านค้าจำหน่ายสินค้าปศุสัตว์ จำนวน 300 แห่ง / 200 ร้าน

3) การผลิตของสินค้าเกษตรอื่นๆ

3.1) ข้าว ดำเนินการเกี่ยวกับการวิจัยและพัฒนาพันธุ์ ถ่ายทอดเทคโนโลยีเพื่อเพิ่ม ประสิทธิภาพการผลิตข้าว 74 โครงการ ผลิตเมล็ดพันธุ์คัด พันธุ์หลัก พันธุ์ขยาย พันธุ์จำหน่าย จำนวน 100,000 ตัน ถ่ายทอดเทคโนโลยีและกระจายเมล็ดพันธุ์ จัดตั้งหมู่บ้านส่งเสริมและผลิตเมล็ดพันธุ์ข้าว การสำรองเมล็ดพันธุ์ข้าว เพื่อความมั่นคง 500 ตัน และพัฒนาและส่งเสริมการเพิ่มมูลค่าข้าวในระดับชุมชน 4 แห่ง

3.2) ปาล์มน้ำมัน วิจัยและพัฒนาปาล์มน้ำมันลูกผสมให้มีทะลายนาก 1 โครงการ ส่งเสริมการผลิตปาล์มน้ำมันในพื้นที่ทุ่งรังสิต จ.ปทุมธานี 1,200 ราย และฝักอบรมการจัดทำบัญชีแก่เกษตรกรที่ ปลูกปาล์มน้ำมัน 850 คน

3.3) ยางพารา ส่งเสริมการปลูกยางพันธุ์ดีและไม้ยืนต้นที่มีความสำคัญทางเศรษฐกิจ 1.8 ล้านไร่ โดยติดตาม ตรวจสอบการปฏิบัติงานและให้ความรู้ด้านวิชาการแก่เกษตรกรที่ไม่เคยมีสวนยางมาก่อนในแหล่งปลูกยางใหม่และเกษตรกรในโครงการปลูกยางเพื่อยกระดับรายได้และความมั่นคงฯ 120,357 ราย และให้ความรู้การบำรุงรักษาสวนและการกรีดยางอย่างถูกวิธีแก่เกษตรกร 198,925 ราย อบรมเกษตรกรที่มีความสามารถได้รับการคัดเลือกทำหน้าที่ครูยาง 5,040 ราย จัดตลาดประมูลยางพาราแบบครบวงจร 108 ตลาด บริหารจัดการศูนย์เครือข่ายและเผยแพร่ความรู้เกี่ยวกับการสร้างสวนยาง 35,900 ราย บริหารจัดการโรงงานต้นแบบ เพื่อสร้างมูลค่าเพิ่มด้านยางพารา 20,500 ราย ให้ความช่วยเหลือเกษตรกรเพื่อปลูกยางพันธุ์ดี ตามพระราชบัญญัติกองทุนสงเคราะห์การทำสวนยาง มาตรา 21 ทวิ จำนวน 378,000 ไร่ และช่วยเหลือชาวสวนยางให้สามารถรักษาเสถียรภาพราคายาง จำนวน 1,000,000 ราย ตลอดจนฝึกอบรมการจัดทำบัญชีแก่เกษตรกรที่ปลูกยางพารา 1,000 ราย

3.4) กัญชง ส่งเสริมการผลิตกัญชงที่มีคุณภาพ และสร้างคลัสเตอร์กัญชงไม้ที่เข้มแข็ง 1,200 ราย โดยพัฒนาศูนย์ถ่ายทอดเทคโนโลยีและฝึกอาชีพกัญชงไม้ ส่งเสริมภาพลักษณ์กัญชงไม้ไทย จัดงานแสดงนวัตกรรมกัญชงไม้นานาชาติ ศึกษาปัญหาและแนวทางพัฒนาระบบโลจิสติกส์กัญชงไม้ และศึกษาเทคโนโลยีเพื่อลดผลเสียหายของสวนกัญชงไม้จากภัยธรรมชาติ รวมทั้งดำเนินการวิจัยและพัฒนาพันธุ์กัญชงไม้พันธุ์ใหม่ 1 โครงการ ศูนย์บริการด้านการตลาดกัญชงไม้ 1 แห่ง (ที่ตลาด อดก.)

3.5) กาแฟ ดำเนินการวิจัยพัฒนาเพื่อเพิ่มผลผลิตและลดต้นทุนการผลิต 3 โครงการ โดยพัฒนาเทคโนโลยีการแปรรูปกาแฟ เทคโนโลยีหลังการเก็บเกี่ยว และสร้างเครือข่ายข้อมูลกาแฟ รวมทั้งจัดทำแปลงต้นแบบ อบรมเกษตรกร ส่งเสริมเพิ่มประสิทธิภาพการผลิตการแปรรูปสินค้ากาแฟ 1,500 ราย

3.6) ถั่วเหลือง จัดทำแปลงต้นแบบศูนย์เมล็ดพันธุ์ถั่วเหลือง 1,300 ราย

3.7) มะพร้าว ส่งเสริมการปลูกมะพร้าวพันธุ์ดีทดแทนมะพร้าวเสื่อมโทรม 6,000 ราย และส่งเสริมการปลูกพืชร่วมในสวนมะพร้าวและการป้องกันกำจัดศัตรูพืชในพื้นที่แก่เกษตรกร 12,000 ราย

3.8) หม่อนไหม ดำเนินการอนุรักษ์พันธุ์หม่อนไหม ไม้ย้อมสี ผ้าไหม ภูมิปัญญาหม่อนไหม และพัฒนาบุคลากร 31 แห่ง ตรวจสอบ ประเมินคุณภาพเส้นไหมไทยให้ได้มาตรฐาน 260 ครั้ง จัดตั้งธนาคารเชื้อพันธุ์กรรมไหม 5 แห่ง และศูนย์เรียนรู้เชิงอนุรักษ์ภูมิปัญญาหม่อนไหม 10 แห่ง ผลิตไหม 148,000 แขน กิ่งชำหม่อน 1,700,000 ต้น ต้นพันธุ์หม่อนในถุงชำ 945,000 ถุง ไม้ย้อมสี 1,000 ต้น วัสดุย้อมสีชนิดแห้ง 1,000 ชอง และให้บริการปัจจัยการผลิต (พันธุ์หม่อน ไชไหม ไม้ย้อมสี วัสดุย้อมสี) ให้เกษตรกร 4,500 ราย ถ่ายทอดเทคโนโลยีและส่งเสริมการผลิตหม่อนไหม โดยถ่ายทอดเทคโนโลยี เพื่อพัฒนาการผลิตไหมพันธุ์ไทยคุณภาพดีและพัฒนาบุคลากร 1,100 ราย พัฒนานำร่องระบบอัจฉริยะไหมไทย (Smart Thai Silk) ร่วมกับศูนย์เทคโนโลยีอิเล็กทรอนิกส์ (Nectec) เพื่อเพิ่มประสิทธิภาพระบบการปลูกหม่อนเลี้ยงไหม 5 ศูนย์ ถ่ายทอดเทคโนโลยีเพื่อยกระดับมาตรฐานการผลิตเชิงธุรกิจของกลุ่มเครือข่ายวิสาหกิจไหม 250 ราย ดำเนินการหมู่บ้านต้นแบบผลิตหม่อนไหม 210 ราย ถ่ายทอดความรู้ในการจัดการระบบการผลิตหม่อนไหมเพื่อปรับโครงสร้างการผลิตหม่อนไหมและส่งเสริมการผลิตไหมอุตสาหกรรม 500 ราย สํารวจติดตามสถานการณ์โรคแมลงศัตรูหม่อนไหม 250 ราย รวมทั้งให้บริการและติดตามผลต่อเนื่องการใช้เครื่องหมายรับรองผลิตภัณฑ์

ผ้าไหมไทย (ตรานกยูงพระราชทาน) 80,000 เมตร เพิ่มประสิทธิภาพการผลิตสินค้าหม่อนไหม 5 เขต 21 ศูนย์
 ประชาสัมพันธ์การจัดงานไหมไทยเทิดพระเกียรติสมเด็จพระนางเจ้าสิริกิติ์ พระบรมราชินีนาถ 1 ครั้ง ผลักดัน
 สินค้าไหมไทยสู่ตลาดโลก โดยการรณรงค์ส่งเสริมการใช้ผ้าไหมไทย 21 ศูนย์ และพัฒนาสินค้าและการตลาด
 ไหมไทย ภายใต้สิ่งบ่งชี้ทางภูมิศาสตร์ (GI) 5 แห่ง วิจัยและพัฒนาหม่อนไหม เกี่ยวกับการผลิตและพัฒนาพันธุ์
 การแปรรูปหม่อนไหม การนำไปใช้ประโยชน์เชิงพาณิชย์ การบริหารงานวิจัยด้านหม่อนไหม 40 เรื่อง การผลิต
 วัสดุย้อมสีธรรมชาติต้นแบบ 1 ชนิด และการร่วมสร้างสรรค์ออกแบบผลิตภัณฑ์ไหมไทย 6 แบบ

3.9) พืชพลังงานทดแทน โดยจัดทำแปลงทดสอบและพัฒนาการผลิตปาล์ม
 น้ำมันเพื่อผลิตไบโอดีเซล 1 รูปแบบ

3.10) โคเนื้อ โดยถ่ายทอดเทคโนโลยีเพื่อเร่งรัดการผลิตโคเนื้อคุณภาพ 100,000 ตัว

3.11) ปลาสวยงามและพรรณไม้น้ำ โดยการพัฒนาการเพาะเลี้ยงปลาสวยงาม
 และพรรณไม้น้ำ และส่งเสริมด้านการตลาด 3 ชนิด

4) การเพิ่มผลผลิต (ผลิตพันธุ์ดี วิจัยพัฒนา)

4.1) การผลิตพันธุ์ดี ผลิตพันธุ์พืชและปัจจัยการผลิต 50 ชนิด โดยผลิตเมล็ด
 พันธุ์คัด/เมล็ดพันธุ์หลัก/เมล็ดพันธุ์ขยายและปัจจัยการผลิต พืชไร่ 12 ชนิด พืชสวน 29 ชนิด ปัจจัยการผลิต
 14 ชนิด รวมทั้งพัฒนาปรับปรุงพันธุ์สัตว์ 400 พันธุ์ 2.16 ล้านตัว โดยจัดตั้งกลุ่มเครือข่ายเพื่อผลิตพันธุ์
 สัตว์พันธุ์ดี ตามเกณฑ์มาตรฐานด้านปศุสัตว์ ให้การอบรมเกษตรกร และตรวจสอบเพื่อออกใบรับรองด้าน
 การผลิตพันธุ์สัตว์และให้บริการผสมเทียม ตลอดจน การผลิตพืชอาหารสัตว์พันธุ์ดี 58,275 ตัน

4.2) การวิจัยพัฒนา

(1) วิจัยและพัฒนาด้านพืช 3 แผนวิจัย ได้แก่ สาขาพืชเศรษฐกิจ สาขาพืช
 เศรษฐกิจเฉพาะพื้นที่ สาขาพืชเฉพาะด้าน 61 ชุดโครงการ (263 โครงการ) และขับเคลื่อนผลงานวิจัยไปใช้
 ประโยชน์ 6 โครงการ (ภายใต้ความร่วมมือระหว่างกรมวิชาการเกษตรกับกรมส่งเสริมการเกษตร) โดยถ่ายทอด
 องค์ความรู้จากงานวิจัยด้านเทคโนโลยีการผลิตพืช (มันสำปะหลัง อ้อยและการป้องกันกำจัดโรคใบขาว พืชหลังนา
 มะพร้าวและการป้องกัน กำจัดศัตรูมะพร้าว ปาล์มน้ำมัน ยางพารา) ที่เหมาะสมกับสภาพพื้นที่ให้แก่เจ้าหน้าที่
 ของกรมส่งเสริมการเกษตร รวมทั้งบริหารความหลากหลายทางชีวภาพ 36,500 สายพันธุ์ โดยเก็บรักษาและ
 อนุรักษ์พันธุ์พืช/จุลินทรีย์/แมลง และพัฒนา Gene Bank

(2) วิจัยด้านการประมง จำนวน 112 เรื่อง โดยวิจัยและพัฒนาการ
 เพาะเลี้ยงสัตว์ น้ำจืด/สัตว์น้ำชายฝั่ง/ปรับปรุงพันธุ์/ทำประมงทะเลและสำรวจแหล่งประมง/ผลิตภัณฑ์ประมง

(3) วิจัยและพัฒนาการปศุสัตว์ 81 โครงการ

(4) วิจัยพัฒนาที่ดินและเทคโนโลยีชีวภาพเพื่อเพิ่มผลผลิต 92 โครงการ

5) การลดต้นทุนการผลิต (ลดรายจ่าย เพิ่มรายได้ของเกษตรกร)

5.1) ข้าว จัดทำแปลงสาธิต/เรียนรู้ ให้เกษตรกรมีส่วนร่วมปฏิบัติจริงในหมู่บ้าน ชุมชนต้นแบบ 20 หมู่บ้าน จัดตั้งศูนย์ผลิตปุ๋ยอินทรีย์/สารชีวภาพ/สมุนไพรป้องกันกำจัดศัตรูพืชเพื่อลดการพึ่งพาจากภายนอก เก็บรวบรวมข้อมูลการผลิตข้าวและวิเคราะห์เปรียบเทียบกับการผลิตแบบเดิม ส่งเสริมการผลิต และกระจายเมล็ดพันธุ์ข้าวและถั่วเหลืองพันธุ์ดี 65 สหกรณ์ ใน 40 จังหวัด จำนวน 31,500 ตัน โดยช่วยอุดหนุนค่าใช้จ่ายการตลาดในการผลิตเมล็ดพันธุ์ กิโลกรัมละ 2 บาท

5.2) มันสำปะหลัง จัดทำแปลงสาธิต ส่งเสริมการใช้พันธุ์ดี และการป้องกันกำจัดศัตรูพืช พร้อมทั้งอบรมเกษตรกร 13,500 ราย

5.3) ข้าวโพดเลี้ยงสัตว์ อบรมเพื่อเพิ่มประสิทธิภาพการผลิตให้แก่เกษตรกร 3,000 ราย

5.4) กาแฟ จัดทำแปลงต้นแบบเพิ่มประสิทธิภาพการผลิตกาแฟ และอบรมเกษตรกร 1,500 ราย เพื่อส่งเสริมเพิ่มประสิทธิภาพการผลิตกาแฟให้ได้ผลผลิตเฉลี่ยต่อไร่สูงขึ้น รวมทั้งส่งเสริมการแปรรูปสินค้ากาแฟที่เชื่อมโยงกับการผลิตและการตลาด

5.5) ประมง ดำเนินการโครงการปรับปรุงพันธุ์ปลากะพงขาวโดยวิธีคัดเลือกพันธุ์ (ลดต้นทุน) 4 สายพันธุ์ โดยเปรียบเทียบลักษณะสำคัญเชิงเพาะเลี้ยง

5.6) ปุ๋ย สนับสนุนวัสดุ ปัจจัย และอุปกรณ์การผลิตปุ๋ยอินทรีย์และปุ๋ยชีวภาพ รวมทั้งเป็นวิทยากรฝึกอบรม ใน 6 จังหวัด

6) การพัฒนาคุณภาพมาตรฐาน (Food Safety)

6.1) การดำเนินงานตามแผนยุทธศาสตร์มาตรฐาน ความปลอดภัยสินค้าเกษตร และอาหาร โดย

(1) จัดทะเบียนตรวจสอบรับรองแหล่งผลิตพืช/โรงงานแปรรูป/โรงรม โดยควบคุมตรวจสอบการนำเข้าวัตถุดิบ ปัจจัยการผลิต กระบวนการผลิต และผลิตภัณฑ์ของโรงงาน

(2) ศึกษาและพัฒนามาตรฐานสินค้าเกษตรและอาหาร 14 เรื่อง ร่วมกับหน่วยงานที่เกี่ยวข้อง และจัดจ้างสถาบันการศึกษาในการศึกษาวิเคราะห์เพื่อให้ได้ข้อมูลมาใช้อ้างอิงในการกำหนดมาตรฐานสินค้าเกษตรและอาหาร รวมทั้งพัฒนาระบบยื่นคำขอรับใบอนุญาต และการแจ้งการนำเข้า/ส่งออกผ่านเครือข่าย Internet

(3) เตือนภัยสินค้าเกษตรและอาหารเชิงรุก โดยจัดทำวารสารรายเดือน และข้อมูลเตือนภัยสินค้าเกษตรและอาหารจัดส่งให้แก่สมาชิกทั้งทางไปรษณีย์ และ E-mail 4,000 ราย

(4) สร้างระบบอาหารศึกษา โดยจัดทำรายการทางสื่อวิทยุ โทรทัศน์ และสร้างเครือข่ายความร่วมมือกับสถานศึกษา/องค์กรปกครองส่วนท้องถิ่น

(5) ส่งเสริมผลิตภัณฑ์สหกรณ์/กลุ่มเกษตรกรสู่มาตรฐานสินค้า 130 กลุ่ม โดยการอบรมถ่ายทอดความรู้ให้กับ Q อาสา และสร้างที่ปรึกษาแก่เกษตรกร 400 ราย อุดหนุนเงินในการพัฒนาผลิตภัณฑ์ บรรจุกภัณฑ์ ปรับปรุงโรงเรือนแก่กลุ่มผู้ผลิตในสหกรณ์/กลุ่มเกษตรกร พัฒนาเครือข่าย ส่งเสริมการตลาด รวมทั้งดำเนินการส่งเสริมร้านจำหน่ายปัจจัยการผลิตที่มีคุณภาพ Q Shop โดยให้ความรู้การบริหารจัดการจำหน่ายปัจจัยการผลิตที่มีประสิทธิภาพ เพื่อพัฒนาสู่มาตรฐานทางวิชาการ สนับสนุนการปรับปรุงร้าน และขอรับรองเป็นร้าน Q Shop 78 แห่ง

(6) ประชาสัมพันธ์และเผยแพร่เอกสารวิชาการด้านมาตรฐานความปลอดภัยสินค้าเกษตรและอาหารผ่านสื่อต่างๆ 2 ครั้ง รวมทั้งถ่ายทอดมาตรฐานระบบการตามสอบสินค้าเกษตรสู่ภาคปฏิบัติ

6.2) การพัฒนามาตรฐาน พัฒนาระบบ และตรวจสอบรับรองมาตรฐานสินค้าเกษตร โดย

(1) จัดทำร่างมาตรฐานสินค้าเกษตรและอาหารแบบมีส่วนร่วมบนพื้นฐานของข้อมูลทางวิทยาศาสตร์ 25 เรื่อง ปรับปรุงและพัฒนาระบบสารสนเทศของ มกอช. 3 ระบบ ให้สามารถรองรับการเผยแพร่ข้อมูลแก่ผู้มีส่วนได้เสียอย่างรวดเร็วและเป็นปัจจุบัน ตรวจสอบประเมินเพื่อให้การรับรองระบบงาน และตรวจติดตามหน่วยงานตรวจสอบรับรองที่ได้ให้การรับรองระบบงานไปแล้ว 17 หน่วยงาน

(2) กำกับ ดูแล และควบคุมมาตรฐานสินค้าเกษตร ใน 77 จังหวัด ด้วยการสนับสนุนการปฏิบัติงานเฝ้าระวังและควบคุมมาตรฐานสินค้าเกษตรในระดับจังหวัด และตรวจสอบวิเคราะห์สินค้ามาตรฐานพืช สัตว์และประมง

(3) ประชุม เสรจจากภายใต้กรอบความตกลงต่างๆ รวมทั้งการแก้ไขปัญหาสินค้าเกษตรและอาหารในประเด็นที่เกี่ยวข้องกับ SPS และ TBT 20 ครั้ง ตลอดจนบูรณาการและติดตามประเมินผลการดำเนินงานด้านมาตรฐานความปลอดภัยในสินค้าเกษตรและอาหารของหน่วยงานในสังกัด กษ.

6.3) การควบคุมการระบาดของโรค ดำเนินการเฝ้าระวัง ป้องกัน ควบคุม บำบัด และชันสูตรโรคสัตว์ โดยบริการเสริมสร้างภูมิคุ้มกันโรคสัตว์ 6.90 ล้านตัว และบริการบำบัดโรคสัตว์ 11.1598 ล้านตัว และการป้องกัน แก้ไข และเตรียมความพร้อมรับมือปัญหาโรคใช้หวัดนก โดยเฝ้าระวังสถานที่เสี่ยงและทำลายเชื้อโรค 2,894,044 แห่ง และบริการเสริมสร้างภูมิคุ้มกันโรคสัตว์ 20 ล้านตัว

6.4) การลดความเสี่ยงเกษตรกรจากการระบาดศัตรูพืช โดยการพัฒนาศักยภาพศูนย์จัดการศัตรูพืชชุมชน ลดความเสี่ยงการสูญพันธุ์ของพืชจากการระบาดศัตรูพืช ผลิตพ่อแม่พันธุ์ และหัวเชื้อศัตรูธรรมชาติ ผลิตขยาย ปล่อง ศัตรูธรรมชาติ การตรวจวิเคราะห์สารพิษตกค้าง 26,460 ราย

7) การจัดระบบตลาดสินค้าเกษตรในระดับพื้นที่ โดยจัดระบบสินค้าเกษตรในระดับพื้นที่ 3,850 ราย โดยจัดระบบตลาดระดับอำเภอเชื่อมโยงระบบของจังหวัด และส่งเสริมระบบการจัดการโลจิสติกส์สินค้าเกษตรในตลาดต่างประเทศ/ตลาดชายแดน รวมทั้งการจัดตลาดสินค้าเกษตรที่ กทม./พิษณุโลก/สงขลาและจังหวัดที่มีศักยภาพ 4 แห่ง และศึกษาระบบ Logistic ภาคเกษตร

2.1.2 การส่งเสริมและพัฒนากการผลิตของพื้นที่เฉพาะ

1) **การบริหารจัดการน้ำเพื่อการเกษตร** จัดทำแผนปฏิบัติงานบูรณาการระดับจังหวัด ประสานงานและให้ความรู้การรวมกลุ่มแก่เกษตรกรในพื้นที่แหล่งน้ำ 76 แห่ง ตรวจสอบรับรองแหล่งผลิตพืช/ ถ่ายทอดเทคโนโลยีการผลิตพืชตามหลัก GAP พืช พร้อมทั้งติดตามและประเมินผลโครงการบริหารจัดการน้ำเพื่อการเกษตร

2) **นิคมการเกษตร** ดำเนินการจัดตั้งนิคมการเกษตรในพื้นที่ที่มีศักยภาพการผลิตพืชเศรษฐกิจและพลังงาน โดยกำหนดขอบเขตพื้นที่เฉพาะหรือสร้างโซนนิ่ง (Zoning) แหล่งผลิตให้เป็นรูปธรรมมากขึ้น พร้อมเร่งปรับปรุงและพัฒนาระบบบริหารจัดการให้มีประสิทธิภาพยิ่งขึ้น โดยการพัฒนาประสิทธิภาพการผลิตครบวงจร จัดทำระบบอนุรักษ์ดินและน้ำ ปรับปรุงบำรุงดิน จัดระบบการถือครองที่ดินและส่งเสริมการใช้ประโยชน์ที่ดิน ชุดลอกคลองและกำจัดวัชพืช ฝึกอบรมและจัดทำแปลงสาธิต ส่งเสริมการจัดตั้งกลุ่มวิสาหกิจชุมชน และการให้ความรู้ด้านการผลิตพืชอาหารและพลังงานทดแทน การดำเนินงานมีทั้งดำเนินการตามภาระหน้าที่ของแต่ละหน่วยงาน และลักษณะบูรณาการจากหน่วยงานที่เกี่ยวข้อง ซึ่งจะดำเนินงานต่อเนื่องจากปี 2555 ในนิคม 20 นิคม ได้แก่ นิคมการเกษตรข้าว 10 นิคม นิคมการเกษตรข้าวหอมมะลิ 1 นิคม นิคมการเกษตรข้าวโพดเลี้ยงสัตว์ 2 นิคม นิคมการเกษตรปาล์มน้ำมัน 3 นิคม นิคมการเกษตรมันสำปะหลัง 2 นิคม นิคมการเกษตรถั่วเหลือง 1 นิคม และนิคมการเกษตรเกษตรอินทรีย์ 1 นิคม และจัดตั้งนิคมการเกษตรใหม่ 3 นิคม ได้แก่ นิคมการเกษตรข้าว จ.แพร่ นิคมการเกษตรข้าวหอมมะลิ จ.อุบลราชธานี และ จ.อำนาจเจริญ

3) **โครงการพัฒนาพื้นที่ลุ่มน้ำปากพนังอันเนื่องมาจากพระราชดำริ** โดยร่วมบูรณาการ พัฒนาอาชีพการเกษตร ส่งเสริมเพิ่มรายได้แก่เกษตรกรตามโครงการฯ เพื่อเป็นแหล่งผลิตสินค้าเกษตรที่สำคัญ ซึ่งส่งผลให้เกษตรกรมีคุณภาพชีวิตที่ดีขึ้น โดยการถ่ายทอดเทคโนโลยีการผลิตพืช ประมง ปศุสัตว์ 700 ราย ให้ความรู้การดำเนินธุรกิจและอุดหนุนอุปกรณ์การตลาดแก่สหกรณ์ ในพื้นที่โครงการ 10 แห่ง ทดสอบเทคโนโลยีการผลิตพืช ได้แก่ ปาล์มน้ำมัน ส้มโอ อบรมช่างกรีดยาง 60 ราย และศึกษาการดำรงชีพตามแนวเศรษฐกิจพอเพียง 387 ราย พื้นที่ 1,434 ไร่ รวมทั้งปรับปรุงและพัฒนาดินเปรี้ยว ดินกรด ดินขาดความอุดมสมบูรณ์ เพื่อปลูกพืชเศรษฐกิจ 41,450 ไร่

4) การจัดระบบการปลูกข้าว

ดำเนินการเพื่อแก้ไขปัญหาจากสภาพการปลูกข้าวอย่างต่อเนื่อง และการปลูกข้าวไม่พร้อมกันในบริเวณพื้นที่เดียวกัน ทำให้เกิดปัญหาทั้งในด้านการบริหารจัดการน้ำ การใช้น้ำของประเทศ การระบาดของศัตรูข้าว ทรัพยากรดินเสื่อมโทรม ระบบนิเวศน์ในนาข้าวเสียความสมดุล ทำให้คุณภาพข้าวในภาพรวมของประเทศลดลง ดังนั้นกระทรวงเกษตรและสหกรณ์จึงได้หาแนวทางการแก้ไขปัญหาระยะยาว โดยการปฏิรูประบบการปลูกข้าวปีละ 2 ครั้ง ในพื้นที่เป้าหมาย 3,000,000 ไร่ ซึ่งกระทรวงเกษตรและสหกรณ์จะดำเนินการส่งเสริมให้มีการปลูกพืชหลังนา/พืชปุ๋ยสดแทนการปลูกข้าว โดยกำหนดเป็นทางเลือก ในการปลูกข้าว 4 ระบบ (ได้แก่ ระบบที่ 1 นาครั้งที่ 2 – นาครั้งที่ 3 – พืชหลังนา/พืชปุ๋ยสด ระบบที่ 2 นาครั้งที่ 2 – นาครั้งที่ 1 – เว้นปลูก ระบบที่ 3 นาครั้งที่ 2 – พืชหลังนา/พืชปุ๋ยสด – นาครั้งที่ 1 และระบบที่ 4 นาครั้งที่ 2 (ข้าวน้ำลึก/ข้าวขึ้นน้ำ (ข้าวฟางลอย)) ส่งเสริมการผลิตเมล็ดพันธุ์ถั่วเขียวเพื่อผลิตเมล็ดพันธุ์ถั่วเขียวใน 36 สหกรณ์

จำนวน 3,500 ต้น อบรมเกษตรกร 45,000 ราย ศึกษาพัฒนาระบบการปลูกพืชหลังนาและพืชปุ๋ยสด สนับสนุนการผลิต/จัดหาเมล็ดพันธุ์พืชหลังนา 4,681 ต้น รวมทั้งสนับสนุนการใช้ปุ๋ยพืชสดปรับปรุงบำรุงดิน 100,000 ไร่ และประเมินผลโครงการ

2.1.3 การเตรียมการรองรับการเปลี่ยนแปลงภูมิอากาศและลดโลกร้อน

กระทรวงเกษตรและสหกรณ์ได้ดำเนินการจัดทำแผนเพื่อให้เกิดการบูรณาการภาพรวมขององค์ความรู้ด้านการเกษตร ภายใต้แผนบรรเทาภาวะโลกร้อนด้านการเกษตร เพื่อให้เกิดการลดการปล่อยก๊าซเรือนกระจกและมีการปรับตัวในภาคเกษตร อาทิ จัดทำระบบอนุรักษ์ดินและน้ำพร้อมปลูกไม้ยืนต้นโตเร็ว รมรงค์ไถกลบตอซัง ลดการเผาพื้นที่โล่งเตียน รวมทั้งโครงการศึกษาวิจัยการเปลี่ยนแปลงสภาพภูมิอากาศต่อภาคเกษตร ดังนี้

- 1) ด้านประมง ดำเนินการศึกษผลกระทบของภาวะการเปลี่ยนแปลงสภาพภูมิอากาศที่มีต่อทรัพยากรประมงน้ำจืด 2 เรื่อง
- 2) ด้านปศุสัตว์ ดำเนินการถ่ายทอดเทคโนโลยีด้านพืชอาหารสัตว์ และจัดทำทอแก๊สชีวภาพเพื่อใช้เป็นหมูบ้านตัวอย่าง 210 หมูบ้าน 2,100 ราย
- 3) ด้านพืช ศึกษาผลกระทบและพัฒนาเทคโนโลยีการจัดการผลผลิตพืช/ปรับปรุงพันธุ์พืชเศรษฐกิจ/ระบบการปลูกพืชอย่างยั่งยืนในพื้นที่เสี่ยงภัยโลกร้อนและทนแล้งที่เหมาะสมในพื้นที่ 3 โครงการ
- 4) ดำเนินการศึกษการเพิ่มขีดความสามารถในการปรับตัวภาคเกษตรต่อการเปลี่ยนแปลงภูมิอากาศ
- 5) ดำเนินการจัดทำระบบอนุรักษ์ดินและน้ำพร้อมปลูกไม้ยืนต้นโตเร็ว 10,000 ไร่ รมรงค์ไถกลบตอซังเพื่อบรรเทาภาวะโลกร้อน 250 แปลง และลดการเผาพื้นที่โล่งเตียนเพื่อบรรเทาภาวะโลกร้อน 5,000 ไร่
- 6) การปลูกไม้เศรษฐกิจในเขตปฏิรูปที่ดิน 7,500 ไร่ โดยปลูกไม้เศรษฐกิจ ไม้ผล ไม้ยืนต้น เพื่ออนุรักษ์และฟื้นฟูสภาพแวดล้อมในเขตปฏิรูปที่ดินร้อยละ 20 ของแปลงที่ดินที่เกษตรกรได้รับ

2.1.4 การสร้างความเชื่อมโยงกับเศรษฐกิจภูมิภาคและระหว่างประเทศ

- 1) การพัฒนาความร่วมมือและขยายการดำเนินงานด้านการเกษตรต่างประเทศ 100 เรื่อง โดยดำเนินงานตามภารกิจในการประสานงาน ดูแลการดำเนินงานด้านต่างๆ ที่เกี่ยวข้องกับต่างประเทศ ให้การสนับสนุนองค์การระหว่างประเทศ และสนับสนุนความร่วมมือของหน่วยงานในสังกัดกระทรวงเกษตรและสหกรณ์กับประเทศต่างๆ รวมทั้งดำเนินการเตรียมจัดงาน Universal Exhibition Milan 2015
- 2) การส่งเสริมและพัฒนาสินค้าประมง 8 แห่ง โดยดำเนินการเผยแพร่และประชาสัมพันธ์งานด้านประมงแก่เกษตรกร ประชาชน ทั้งในประเทศและต่างประเทศ ประกอบด้วยเงินอุดหนุนขององค์กรระหว่างประเทศ 2 องค์กร จัดนิทรรศการต่างประเทศ และงานด้านสถานแสดงพันธุ์สัตว์น้ำ 8 แห่ง

2.1.5 การพัฒนาระบบเชื่อมโยงข้อมูลทางอิเล็กทรอนิกส์ (National Single Window)

จากมติคณะรัฐมนตรีเมื่อวันที่ 6 ธันวาคม 2548 เห็นชอบให้กรมศุลกากรเป็นหน่วยงานหลักในการดำเนินการจัดตั้ง National Single Window ตามความตกลงอาเซียน โดยให้หน่วยงานที่เกี่ยวข้องกับการนำเข้า-ส่งออกให้ความร่วมมือเพื่อร่วมกันผลักดันให้ National Single Window จัดตั้งได้สำเร็จตามเป้าหมาย นั้น กระทรวงเกษตรและสหกรณ์ เป็นหน่วยงานหนึ่งที่เกี่ยวข้องกับการนำเข้า-ส่งออก ดำเนินการพัฒนาและเพิ่มประสิทธิภาพระบบออกใบอนุญาต ใบรับรอง โดยจัดทำระบบเชื่อมโยงคำขอกกลางและระบบสนับสนุนใบอนุญาตและใบรับรองแก่ผู้ประกอบการนำเข้า-ส่งออกสัตว์น้ำผ่านอินเทอร์เน็ต (Fisheries Single Window) โดยดำเนินการออกใบอนุญาต/ใบรับรองเพื่อการนำเข้าส่งออกสัตว์น้ำ 72,000 ฉบับ อบรมผู้ประกอบการนำเข้าส่งออกสัตว์น้ำให้มีความรู้ความเข้าใจ ในการใช้งานระบบ FSW ได้อย่างมีประสิทธิภาพ 300 รายการ เชื่อมโยงระบบภายในกรมวิชาการเกษตร กับ National Single Window ของประเทศ 1 ระบบ ให้สามารถรองรับการส่งข้อมูลอิเล็กทรอนิกส์ เกี่ยวกับใบอนุญาต/ใบรับรอง ส่งออกสินค้าพืช รวมทั้งการพัฒนาระบบเชื่อมโยงข้อมูลทางอิเล็กทรอนิกส์ (National Single Window) 1 ระบบ ของสำนักงานกองทุนสงเคราะห์การทำสวนยาง ทำให้ผู้ประกอบการสามารถลดขั้นตอน ลดปริมาณการใช้เอกสาร และลดระยะเวลาการดำเนินงาน

2.1.6 การสนับสนุนการดำเนินมาตรการเพื่อรองรับผลกระทบจากการเปิดเสรีทางการค้า

กองทุนปรับโครงสร้างการผลิตภาคเกษตร เพื่อเพิ่มขีดความสามารถการแข่งขันของประเทศโดยสนับสนุนการดำเนินโครงการเพื่อรองรับผลกระทบจากการเปิดเสรีทางการค้า 4 โครงการ ได้แก่

- โครงการจัดตั้งโรงฆ่ามาตรฐานและการถ่ายทอดเทคโนโลยีด้านการผลิตเนื้อโคธรรมชาติ
- โครงการเพิ่มมูลค่าเนื้อโคขุนเกรดคุณภาพ เพื่อรองรับตลาดประชาคมเศรษฐกิจอาเซียน
- โครงการเพิ่มประสิทธิภาพการผลิตและเพิ่มมูลค่าผลิตภัณฑ์จากเนื้อโคขุนมาตรฐานฮาลาล
- โครงการเพิ่มประสิทธิภาพการผลิตพริกไทย

2.2 การพัฒนาเกษตรกรและสถาบันเกษตรกร

2.2.1 การเพิ่มประสิทธิภาพการบริการจัดการภาคเกษตร

เพื่อให้เกษตรกรของประเทศมีความอยู่ดีกินดี สามารถพึ่งพาตนเองได้อย่างยั่งยืน กระทรวงเกษตรและสหกรณ์ จึงเน้นการให้มีความรู้ทั้งด้านการผลิต การจัดการผลผลิต และบริหารองค์กรเกษตรกร การสร้างเครือข่ายการทำงานระหว่างเกษตรกรกับกระทรวงเกษตรและสหกรณ์ เพิ่มช่องโอกาสในการเข้าถึงข้อมูลข่าวสาร และพัฒนาปรับปรุงการจัดทำระบบทะเบียนครัวเรือนเกษตรกรให้มีความสมบูรณ์ ด้วยการทำดำเนินงานเรื่องต่าง ๆ ดังนี้

1) **อาสาสมัครเกษตรกรหมู่บ้าน** เพื่อประสานเชื่อมโยงการปฏิบัติงานของอาสาสมัครเกษตรกรสาขาต่างๆ ให้เกิดการบูรณาการงานพัฒนาการเกษตรตามภารกิจในหมู่บ้านให้มีประสิทธิภาพสูงสุด โดยมีบทบาทหลักในการสนับสนุนการทำงานของภาครัฐให้สามารถปฏิบัติงานตามภารกิจที่ได้รับมอบหมายจากกระทรวงเกษตรและสหกรณ์ โดยพัฒนาอาสาสมัครเกษตรกร 75,181 ราย ด้วยการฝึกอบรมหลักสูตรต่างๆ

ประกอบด้วยหลักสูตรการจัดทำแผนพัฒนาการเกษตร หลักสูตรการเป็นวิทยากรเกษตรกร หลักสูตรโรงเรียนเกษตรกรสัมมนาเพื่อจัดทำแผนการดำเนินงาน

2) อาสาสมัครเกษตรกรอื่นๆ ดำเนินการเกี่ยวกับการพัฒนาหมอดินอาสาและยุวมอดิน โดยอบรมหมอดินอาสาและยุวมอดินเกี่ยวกับเทคโนโลยีการพัฒนาที่ดิน 78,000 ราย พร้อมทั้งสนับสนุนให้จัดทำแปลงสาธิตในพื้นที่หมอดินอาสาเพื่อเป็นตัวอย่างให้เกษตรกรรายอื่นและผู้สนใจมาดูงาน ตลอดจนอบรมกระบวนการเรียนรู้ให้ผู้แทนเกษตรกรในเขตปฏิรูปที่ดิน 1,780 ราย รวมทั้งคัดเลือกและถ่ายทอดความรู้ด้านเศรษฐกิจการเกษตร

3) โทรทัศน์เพื่อการเกษตร กระทรวงเกษตรและสหกรณ์ได้จัดทำโครงการโทรทัศน์เกษตรขึ้น โดยดำเนินการผลิตรายการโทรทัศน์ที่มีเนื้อหาสาระที่เป็นประโยชน์ต่อประชาชน โดยเฉพาะเกษตรกรผู้ผลิต ผสมผสานร่วมกับความบันเทิง เพื่อกระตุ้นความสนใจและติดตาม เผยแพร่ประชาสัมพันธ์ ผ่านสื่อโทรทัศน์ในระบบดาวเทียม เพื่อให้เกิดการรับรู้อย่างกว้างขวางและแพร่หลายต่อเนื่องตลอดทั้งปี รวมทั้งสร้างช่องโอกาสบนสื่อสมัยใหม่เพื่อการชมซ้ำ หรือศึกษาค้นคว้าข้อมูลได้ตลอดเวลา โดยนำข้อมูล ข่าวสาร องค์ความรู้ วิทยาศาสตร์และเทคโนโลยี นวัตกรรม ภูมิปัญญา การประเมินความเสี่ยงและการจัดการความเสี่ยง ทั้งการผลิตและการตลาดที่เกี่ยวข้องกับการพัฒนาเศรษฐกิจการเกษตร สร้างสรรค์ผสมผสานร่วมกับความบันเทิงในรูปแบบหลากหลาย ถ่ายทอดเผยแพร่ผ่านสื่อโทรทัศน์ในระบบดาวเทียม เพื่อให้เกษตรกรผู้ผลิตสินค้าเกษตร ประชาชนผู้บริโภคสินค้าเกษตรได้รับความรู้ รู้ทันทันโลก มีความตระหนักรู้ มีทัศนคติและพฤติกรรมการผลิตและการบริโภคไปในทางที่สอดคล้อง สนับสนุนการพัฒนาการเกษตรนำไปสู่การเรียนรู้ที่จะเปลี่ยนแปลงพฤติกรรม การผลิตและบริโภค พร้อมรองรับระบบเศรษฐกิจและสังคมที่เปลี่ยนแปลงตลอดเวลา ทั้งนี้ เพื่อให้ประเทศไทยยังคงไว้ซึ่งระดับความมั่นคงทางด้านอาหารอย่างยั่งยืน (Food Security)

4) การจัดทำระบบทะเบียนครัวเรือนเกษตรกร เพื่อเป็นการปรับปรุงฐานข้อมูลระบบทะเบียนครัวเรือนเกษตรกรให้มีความสมบูรณ์ ถูกต้องเป็นปัจจุบัน ตามการเปลี่ยนแปลงการผลิตของเกษตรกร เพื่อภาครัฐสามารถใช้ฐานข้อมูลในการกำหนดนโยบาย การจัดการด้านการผลิต การส่งเสริมและสนับสนุนการใช้ปัจจัยการผลิต การตลาด และราคาสินค้าเกษตร รวมทั้งเอื้อประโยชน์ในการเข้าถึงแหล่งทุน ซึ่งในปี 2556 มีแผนดำเนินการใน 882 อำเภอ 5,800,000 ครัวเรือน

2.2.2 การสร้างและพัฒนาเกษตรกรรุ่นใหม่

กระทรวงเกษตรและสหกรณ์และกระทรวงศึกษาธิการ โดยสำนักงานคณะกรรมการอาหารและยา (สอศ.) ได้มีข้อตกลงความร่วมมือในการสร้างและพัฒนาเกษตรกรรุ่นใหม่ ซึ่งมีเป้าประสงค์เพื่อสร้างเกษตรกร รุ่นใหม่ที่มีความรู้ทั้งด้านทฤษฎีและปฏิบัติ ผ่านกลไกของวิทยาลัยเกษตรและเทคโนโลยี วิทยาลัยประมงและวิทยาลัยการอาชีพทั่วประเทศ มาตั้งแต่ปี 2551 ซึ่งได้ดำเนินกิจกรรมและปรับปรุงหลักสูตรการฝึกอบรมอย่างต่อเนื่อง ซึ่งปัจจุบันการสร้างและพัฒนาเกษตรกรรุ่นใหม่ได้กำหนดหลักสูตรการเรียน การสอน 3 หลักสูตร ดังนี้

1) หลักสูตรการพัฒนาเกษตรกรรุ่นใหม่ ระยะเวลา 3 เดือน มีเป้าหมาย 500 ราย อบรมโดยวิทยาลัยเกษตรและเทคโนโลยี สังกัดสำนักงานคณะกรรมการการอาชีวศึกษา (สอศ.) ซึ่งมีกลุ่มเป้าหมายเป็นผู้ถูกเลิกจ้างหรือผู้ว่างงาน/บุคคลทั่วไปให้สามารถเข้าสู่อาชีพเกษตรกรรม

2) หลักสูตรการพัฒนาเกษตรกรมืออาชีพยุคใหม่ (ปวช./ปวส.) ระยะเวลา 2-3 ปี มีเป้าหมาย 1,000 ราย เพื่อผลิตยุวเกษตรกร/นักศึกษาสาขาเกษตรกรรมในวิทยาลัยเกษตรและเทคโนโลยี สังกัด สอศ.

ทั้งนี้ ผู้ผ่านหลักสูตรที่ 1) และ 2) หากมีความประสงค์จะประกอบอาชีพเกษตรจะได้รับการจัดสรรที่ดินเพื่อเข้าทำประโยชน์ชั่วคราว ในพื้นที่ ส.ป.ก. รายละ 2-5 ไร่ เป็นเวลา 2 ปี ก่อนจึงจะพิจารณาให้ทำกินแบบถาวรต่อไป

3) หลักสูตรการพัฒนาเกษตรกรอย่างยั่งยืน ระยะเวลา 4-6 เดือน มีเป้าหมาย 6,000 ราย เพื่อยกระดับทักษะเชิงปฏิบัติในระดับไร่นา ในการปรับใช้เทคโนโลยีสมัยใหม่และภูมิปัญญาท้องถิ่นร่วมกับการดำเนินชีวิตได้อย่างเหมาะสม โดยผ่านศูนย์ปราชญ์เกษตร ศูนย์เรียนรู้เศรษฐกิจพอเพียงในเขตปฏิรูปที่ดิน และกลุ่มเกษตรกรอินทรีย์ของกรมพัฒนาที่ดิน

โดยเป็นการบูรณาการดำเนินงานของหน่วยงานในกระทรวงเกษตรและสหกรณ์ จะมีการดำเนินกิจกรรมต่อเนื่องจากปี 2555 โดยการปรับปรุงโครงสร้างพื้นฐานในสถานศึกษา (ขุดลอกแหล่งน้ำ) การพัฒนาที่ดินรายแปลงให้แก่เกษตรกรที่ได้รับการฝึกอบรมตามหลักสูตร เพื่อให้สามารถทำการเกษตรได้อย่างมีประสิทธิภาพมากขึ้น การร่วมเป็นวิทยากรอบรมการเกษตรด้านพืช ประมง ปศุสัตว์ และด้านการตลาด การรวมกลุ่มและจัดตั้งกลุ่ม/สหกรณ์ และการจัดศึกษาดูงานในพื้นที่จริง นอกจากนี้จะจัดฝึกอบรมเพื่อสร้างเกษตรกรและผู้นำเกษตรกรรุ่นใหม่ให้มีความรู้ทั้งด้านทฤษฎีและปฏิบัติในการบริหารจัดการฟาร์มและการทำธุรกิจเกษตรอย่างต่อเนื่อง และติดตามประเมินผลโครงการ

2.2.3 การพัฒนาธุรกิจสหกรณ์ กลุ่มเกษตรกร และวิสาหกิจชุมชน

1) การพัฒนาธุรกิจสหกรณ์/วิสาหกิจชุมชน

(1) พัฒนาขีดความสามารถการบริหารจัดการและการดำเนินธุรกิจของสหกรณ์/กลุ่มเกษตรกร และวิสาหกิจชุมชน 10,345 แห่ง ส่งเสริมการออม พัฒนาคุณภาพการบริหารจัดการและดำเนินธุรกิจของสหกรณ์/กลุ่มเกษตรกร

(2) ส่งเสริมและพัฒนาวิสาหกิจชุมชน โดยจัดเวทีการเรียนรู้สมาชิก 26,460 ราย ส่งเสริมและพัฒนาเครือข่าย รวมทั้งสนับสนุนกลไกการดำเนินงานส่งเสริมวิสาหกิจชุมชน

(3) การพัฒนาธุรกิจชุมชนในเขตปฏิรูปที่ดิน 6,200 ราย โดยพัฒนาเกษตรกรเขตปฏิรูปฯ ด้านทักษะอาชีพ โดยใช้กลไกกลุ่มวิสาหกิจ สร้างความเข้าใจและแนวทางการดำเนินธุรกิจชุมชน และสร้างโอกาสเข้าถึงแหล่งทุนเพื่อพัฒนาอาชีพ

2) การส่งเสริมและพัฒนาระบบสหกรณ์ กลุ่มเกษตรกร โดย

(1) ส่งเสริมและพัฒนาองค์กรเกษตรกร 30,870 ราย ส่งเสริม กำกับดูแล

สหกรณ์และกลุ่มเกษตรกรตามกฎหมายสหกรณ์ 13,561 แห่ง อบรมให้ความรู้แก่เกษตรกร สมาชิกสหกรณ์และประชาชนทั่วไป 40,000 ราย ตลอดจนสนับสนุนการประชุมคณะกรรมการกลางกลุ่มเกษตรกรทุกระดับ

(2) พัฒนาศักยภาพสหกรณ์นอกภาคเกษตร 200 แห่ง เพื่อพัฒนาธุรกิจร้านสหกรณ์ สหกรณ์เดินรถและสหกรณ์แท็กซี่ การบริหารจัดการธุรกิจด้านการเงิน และการป้องกันข้อบกพร่องในการดำเนินธุรกิจ

(3) ฝึกอบรมเกษตรกรเฉพาะด้าน 38,875 ราย และให้บริการงานส่งเสริมการเกษตร แก่เกษตรกรอย่างต่อเนื่อง รวมถึงเผยแพร่ข่าวสารความรู้การเกษตรผ่านสื่อต่างๆ

(4) เพิ่มประสิทธิภาพการแปรรูปผลผลิตเกษตรพัฒนาการผลิตตามหลัก GMP และบรรจุภัณฑ์ที่เป็นมิตรกับสิ่งแวดล้อมพัฒนาศักยภาพการผลิตสินค้าเกษตรแปรรูป 4,620 ราย

(5) สนับสนุนสินเชื่อให้แก่กองทุนพัฒนาสหกรณ์ เพื่อดำเนินโครงการบริหารจัดการธุรกิจรวบรวมผลไม้ในสถาบันเกษตรกร และโครงการส่งเสริมสหกรณ์ในพื้นที่โครงการอันเนื่องมาจากพระราชดำริ

3) การตรวจสอบบัญชีสหกรณ์และกลุ่มเกษตรกร และการทำบัญชีครัวเรือน โดยตรวจสอบบัญชีประจำ ปีสหกรณ์และกลุ่มเกษตรกร 11,500 แห่ง กำกับแนะนำและฝึกอบรมการบริหารการเงิน และการบัญชีแก่สหกรณ์และกลุ่มเกษตรกร 760 แห่ง ฝึกอบรมด้านบริหารจัดการทางการเงินการบัญชีแก่สหกรณ์และกลุ่มเกษตรกร 3,484 แห่ง สอนแนะนำการจัดทำบัญชีและฝึกอบรมแก่สหกรณ์ในพื้นที่จังหวัดชายแดนภาคใต้ 145 แห่ง วางรูปแบบและสอนแนะนำการจัดทำบัญชีแก่วิสาหกิจชุมชน 920 แห่ง และสอนแนะนำการจัดทำบัญชีต้นทุนอาชีพ 300,000 คน รวมทั้งพัฒนาเทคโนโลยีและเผยแพร่ข้อมูลสารสนเทศทางการเงินของสหกรณ์และกลุ่มเกษตรกร 105 เรื่อง

2.2.4 การสนับสนุนสภาเกษตรกรแห่งชาติ

สภาเกษตรกรแห่งชาติ เป็นเวทีเกษตรกร ที่สามารถเสนอข้อคิดเห็น แนวทางการแก้ไข ปัญหา เพื่อกำหนดเป็นนโยบายและแผนในการพัฒนา ส่งเสริม ช่วยเหลือสนับสนุนการประกอบอาชีพเกษตรกรรวมทั้งจะนำไปสู่การพัฒนาภาคเกษตรกรรม และระบบเศรษฐกิจโดยรวมของประเทศอย่างยั่งยืนในอนาคต

กระทรวงเกษตรและสหกรณ์ เป็นหน่วยงานสำคัญที่ให้การสนับสนุนการจัดตั้งสภาเกษตรกรแห่งชาติ มาตั้งแต่แรกเริ่มจนถึงปัจจุบัน แต่พระราชบัญญัติสภาเกษตรกรแห่งชาติ พ.ศ. 2553 ให้ปลัดกระทรวงเกษตรและสหกรณ์รักษาการเลขาธิการสภาฯ ได้ไม่เกินวันที่ 20 พฤศจิกายน 2555 ดังนั้นในปีงบประมาณ 2556 การตั้งงบประมาณจึงมุ่งเพื่อถ่ายโอนให้สำนักงานสภาเกษตรกรแห่งชาติไปขับเคลื่อนภารกิจด้วยตนเอง โดยได้จัดงบประมาณสำหรับเป็นค่าใช้จ่ายเกี่ยวกับการบริหารงานของสำนักงานสภาเกษตรกรและค่าใช้จ่ายเกี่ยวกับการจัดทำแผนแม่บทพัฒนาเกษตรกรรมตามบทบาทหน้าที่ในพระราชบัญญัติสภาเกษตรกรแห่งชาติ

2.2.5 การส่งเสริมเกษตรทฤษฎีใหม่โดยการนำหลักปรัชญาเศรษฐกิจพอเพียง

1) การพัฒนาการเกษตรตามแนวทางปรัชญาเศรษฐกิจพอเพียง โดยส่งเสริมการเรียนรู้แก่เกษตรกรผ่านการอบรมของปราชญ์ชาวบ้าน 16,700 ราย และขับเคลื่อนปรัชญาของเศรษฐกิจพอเพียงในสหกรณ์และกลุ่มเกษตรกร 156 แห่ง โดยอบรม/ศึกษาดูงานหลักการเศรษฐกิจพอเพียง และสนับสนุนเงินทุนในการดำเนินกิจกรรมให้แก่สหกรณ์และกลุ่มเกษตรกร

2) ศูนย์เรียนรู้เศรษฐกิจพอเพียงชุมชน โดยส่งเสริมความเข้มแข็งของกลุ่มเกษตรกรที่เข้าร่วมโครงการ 14,200 ราย ฝึกอบรมและสนับสนุนปัจจัยการผลิตบางส่วน ส่งเสริมการเรียนรู้การทำการเกษตรในโรงเรียนให้กับนักเรียนและผู้สนใจ สร้างแหล่งถ่ายทอดความรู้เฉพาะทางด้านการประมงโดยใช้ศูนย์/สถานี ที่มีศักยภาพ 60 แห่ง เพื่อให้เป็นเครือข่ายของศูนย์เรียนรู้รวมทั้งส่งเสริมการเพาะเลี้ยงแก่เกษตรกร 2,400 ราย พัฒนาแปลงเรียนรู้ 400 ศูนย์ และขยายองค์ความรู้สู่องค์กร 40,000 ราย เพื่อเป็นศูนย์การเรียนรู้ให้กับเกษตรกรรายอื่นในเขตปฏิรูปที่ดิน ได้เรียนรู้และนำไปปฏิบัติ รวมทั้งจัดตั้งศูนย์ถ่ายทอดเทคโนโลยีการพัฒนาที่ดิน 2,408 แห่ง เพื่อเป็นแหล่งสาธิต ศึกษา ดูงาน และเรียนรู้ด้านการพัฒนาที่ดินของเกษตรกรในพื้นที่ และเป็นเครือข่าย (Node) ให้ศูนย์ถ่ายทอดเทคโนโลยีการพัฒนาที่ดิน ชุมชนของกระทรวงฯ สนับสนุนการพัฒนาพื้นที่ของหมอดินอาสา ที่มีศักยภาพในการจัดทำแปลงสาธิตและมีความสามารถในการเป็นวิทยากรได้

2.2.6 การสนับสนุนการดำเนินงานโครงการอันเนื่องมาจากพระราชดำริ

กระทรวงเกษตรและสหกรณ์ ได้น้อมนำโครงการพระราชดำริด้านต่างๆ มาดำเนินการในพื้นที่ทั่วประเทศอย่างต่อเนื่อง และดำเนินการต่อไปอย่างมีประสิทธิภาพให้เกิดประโยชน์ต่อเกษตรกรอย่างกว้างขวาง ดังนี้

1) ส่งเสริมอาชีพด้านการเกษตรตามโครงการอันเนื่องมาจากพระราชดำริ

(1) จัดทำแปลงสาธิต/ถ่ายทอดเทคโนโลยีผลิตพืช และให้คำปรึกษาแก้ไขปัญหาด้านพืช แก่เกษตรกร 13,000 ราย ในพื้นที่ 25,000 ไร่ และสนับสนุนกิจกรรม/ให้ความรู้เกษตรกรในโครงการ 88,211 ราย

(2) ส่งเสริมการเพาะเลี้ยงสัตว์น้ำให้ราษฎร โรงเรียนในพื้นที่โครงการฯ ให้มีอาหารโปรตีนจากสัตว์น้ำบริโภคเพิ่มขึ้น และมีรายได้เสริมจากการเพาะเลี้ยงสัตว์น้ำ จำแนกเป็นผลิตพันธุ์สัตว์น้ำในพื้นที่เฉพาะ ส่งเสริมและพัฒนาอาชีพการเพาะเลี้ยงสัตว์น้ำ ประมงโรงเรียน เพิ่มผลผลิตการประมงในแหล่งน้ำ จุดเรียนรู้และสาธิตการเพาะเลี้ยงสัตว์น้ำ รวมทั้งสิ้น 74 โครงการ

(3) ถ่ายทอดความรู้และเทคโนโลยีด้านการปศุสัตว์แก่เกษตรกร/ครูและนักเรียน และส่งเสริมการเลี้ยงโค-กระบือ 13,770 ราย 600 โรงเรียน

(4) สำรวจและวางแผนการใช้ที่ดิน จัดทำระบบอนุรักษ์ดินและน้ำ และส่งเสริมการปรับปรุงบำรุงดิน 149 โครงการ

(5) พัฒนาการองค์ความรู้ พัฒนารายแปลง พัฒนาโครงสร้างพื้นฐานส่งเสริมการรวมกลุ่มอาชีพ ให้คำปรึกษาแนะนำช่อกฎหมายและงานปฏิรูปที่ดิน ธรรงค์และขยายการปลูกหญ้าแฝกในเขตปฏิรูปที่ดิน 1,428 ราย

(6) พัฒนางานสหกรณ์อันเนื่องมาจากพระราชดำริ 564 แห่ง ฝึกอบรมการจัดทำบัญชีแก่กลุ่มเป้าหมายตามโครงการพระราชดำริ 14,909 คน ฝึกอบรมและจัดทำแปลงเรียนรู้ด้านปลูกหม่อนเลี้ยงไหมแบบครบวงจรในโครงการพระราชดำริและโครงการพิเศษ 3,000 ราย

2) โครงการสายใยรักแห่งครอบครัวในพระบรมราชูปถัมภ์สมเด็จพระบรมโอรสาธิราช เพื่อพัฒนาครอบครัวของสมาชิกโครงการ โดยเน้นหลักเศรษฐกิจพอเพียงและการพึ่งพาตนเอง พัฒนาอาชีพสมาชิกให้มีอาชีพหลักและอาชีพเสริมรายได้ ส่งเสริมให้มีการผลิตอาหารที่มีคุณค่าตามหลักโภชนาการ เพื่อให้มีสุขอนามัยที่ดี มีสุขภาพแข็งแรง โดยจัดทำศูนย์/สวนสมุนไพร/นิทรรศการเผยแพร่ความรู้ศัตรูพืช 2 ศูนย์ ในพื้นที่ 4 ไร่ สนับสนุนปัจจัยการผลิตน้ำหมักชีวภาพ 174 จุด จัดนิทรรศการ และส่งเสริมการออมทรัพย์กลุ่มอาชีพ 78 แห่ง และใช้สื่อการถ่ายทอดเทคโนโลยีเพื่อแก้ไขปัญหาความยากจนให้แก่เกษตรกร 76 จังหวัด ตลอดจนสนับสนุนและให้ความรู้เกษตรกรในกิจกรรมโครงการ 4,000 ราย

3) โครงการคลินิกเกษตรเคลื่อนที่ในพระบรมราชูปถัมภ์สมเด็จพระบรมโอรสาธิราช โดยจัดคลินิกเกษตรเคลื่อนที่ในพระราชานุเคราะห์สมเด็จพระบรมโอรสาธิราช เพื่อให้บริการปรึกษาแนะนำตรวจวิเคราะห์ วินิจฉัยและให้บริการด้านต่าง ๆ อาทิ การจัดทำบัญชี การเพาะเลี้ยงสัตว์น้ำ การเลี้ยงปศุสัตว์ บริการวิเคราะห์ดินและคำแนะนำการจัดการดิน-น้ำ พืช ตรวจวิเคราะห์และคำปรึกษาเกี่ยวกับปัญหาพืช ตรวจสอบสารพิษตกค้าง การจัดการศัตรูพืชและซ่อมเครื่องจักรกลการเกษตร ส่งเสริมการผลิตและการใช้สารอินทรีย์ทดแทนสารเคมีทางการเกษตร รวมทั้งจัดนิทรรศการในจังหวัดต่าง ๆ เพื่อเสริมสร้างและพัฒนาความเข้มแข็งแก่เกษตรกร 730,780 ราย

4) การพัฒนาพื้นที่โครงการหลวง โดยวิจัยและพัฒนาในพื้นที่โครงการหลวง 27 โครงการ พัฒนาสนับสนุนโครงการหลวงและขยายผลโครงการหลวง 66,000 ราย เสริมสร้างประสิทธิภาพและการบริหารจัดการโดยพัฒนาระบบสารสนเทศและบุคลากร 47 ครั้ง 928 ราย เพิ่มศักยภาพการฟื้นฟูทรัพยากรธรรมชาติและสิ่งแวดล้อม เสริมสร้างคุณภาพชีวิตชุมชนบนพื้นที่สูงในพื้นที่ขยายผลโครงการหลวง 45 หมู่บ้าน บริหารจัดการอุทยานหลวงราชพฤกษ์ 330,000 ราย ดำเนินโครงการขยายผลโครงการหลวง เพื่อแก้ปัญหาพื้นที่ปลูกฝิ่นอย่างยั่งยืนและจัดทำระบบอนุรักษ์ดินและน้ำเกษตรพื้นที่สูง 10,000 ไร่ ให้การสนับสนุนโครงการหลวงด้านประมง 190 ราย ขยายผลการแก้ปัญหาพื้นที่ปลูกฝิ่นอย่างยั่งยืน ส่งเสริมกิจกรรมสหกรณ์และสนับสนุนด้านอาชีพการเกษตร 9 จังหวัด ตลอดจนถ่ายทอดความรู้และเทคโนโลยีด้านปศุสัตว์แก่เกษตรกร 3,230 ราย และให้ความรู้เกษตรกร/สนับสนุนกิจกรรมในโครงการฯ 3,250 ราย

5) การดำเนินงานพิพิธภัณฑ์เกษตรเฉลิมพระเกียรติพระบาทสมเด็จพระเจ้าอยู่หัว ดำเนินการจัดแสดงและกิจกรรมพิพิธภัณฑ์ โดยจัดแสดงนิทรรศการในอาคารแสดงนิทรรศการ สร้างต้นแบบฐานการเรียนรู้นอกอาคาร เผยแพร่ขยายผลนวัตกรรมฯ และจัดมหกรรมเฉลิมพระเกียรติฯ ขับเคลื่อนปรัชญาเศรษฐกิจพอเพียง โดยจัดตลาดนัดเศรษฐกิจพอเพียง พัฒนาศักยภาพและขยายผลเครือข่ายพิพิธภัณฑ์ ถ่ายทอด

องค์ความรู้พระอัจฉริยภาพพระบาทสมเด็จพระเจ้าอยู่หัว ด้านการเกษตร นวัตกรรม และเศรษฐกิจพอเพียง รวมทั้ง การตลาดและลูกค้าสัมพันธ์ โดยการเผยแพร่และประชาสัมพันธ์ให้ประชาชนได้รับทราบข้อมูลข่าวสารและอำนาจการ

2.3 การพัฒนาโครงสร้างพื้นฐานและปัจจัยสนับสนุน

2.3.1 โครงการฟื้นฟูและปรับปรุงคุณภาพดิน

1) กำหนดเขตการใช้ที่ดิน 5 ชนิดพืช 500 ตำบล 45 ลุ่มน้ำสาขา ปรับปรุงคุณภาพ ดิน 189,750 ไร่ โดยพัฒนาพื้นที่ดินเปรี้ยว/เปรี้ยวเค็มภาคใต้ 57,500 ไร่ ดินกรด 80,000 ไร่ ดินเค็ม 52,250 ไร่

2) ฟื้นฟูและป้องกันการชะล้างพังทลายของดิน 823,821 ไร่ โดยรณรงค์และส่งเสริม การปลูกหญ้าแฝก 675,000 ไร่ จัดระบบอนุรักษ์ดินและน้ำบนพื้นที่ลุ่ม - ดอน - สูง 136,500 ไร่ โดยจัดระบบ อนุรักษ์ดินและน้ำบนพื้นที่ลุ่ม - ดอน 130,000 ไร่ และจัดระบบอนุรักษ์ดินและน้ำบนพื้นที่สูง 6,500 ไร่ รวมทั้ง อนุรักษ์ดินและน้ำในพื้นที่เสี่ยงต่อดินถล่ม 10,000 ไร่ และอนุรักษ์ดินและน้ำในพื้นที่เกษตรที่มีความวิกฤตต่อการ สูญเสียน้ำดิน 2,321 ไร่

3) การพัฒนาที่ดินพื้นที่เฉพาะ 19,700 ไร่ ได้แก่ ลุ่มน้ำทะเลสาบสงขลา 2,000 ไร่ การฟื้นฟูพื้นที่ที่ผ่านการเลี้ยงกุ้งกุลาดำ 1,000 ไร่ การฟื้นฟูพื้นที่ลุ่มน้ำแม่ตาบ 13,700 ไร่ การพัฒนาพื้นที่ ทุ่งสัมฤทธิ์ 3,000 ไร่ ตลอดจนปรับปรุงบำรุงดิน 10,000 ไร่ รวมทั้งพัฒนาพื้นที่ทุ่งกุลาร้องไห้ โดยการจัดทำ ระบบอนุรักษ์ดิน และน้ำ 5,000 ไร่ และสนับสนุนปัจจัยการผลิตที่เหมาะสมตามศักยภาพพื้นดิน 75 จังหวัด สนับสนุนการใช้ปุ๋ยพืชสดปรับปรุงบำรุงดิน 100,000 ไร่ และส่งเสริมการใช้สารอินทรีย์ลดการใช้สารเคมีทาง การเกษตร/เกษตรอินทรีย์ 1.005 ล้านไร่

4) พัฒนาแหล่งน้ำเพื่อการอนุรักษ์ดินและน้ำ 109 แห่ง โดยการสำรวจออกแบบ และควบคุม การก่อสร้างแหล่งน้ำขนาดเล็ก 94 แห่ง และระบบส่งน้ำในไร่นา 15 แห่ง รวมทั้งพัฒนาเทคโนโลยี สารสนเทศด้านพัฒนาที่ดิน 1 ระบบ และจัดทำฐานข้อมูลและบริการแผนที่ออร์โธรีซี มาตราส่วน 1 : 4,000 จำนวน 1 ระบบ ตลอดจนจัดทำฐานข้อมูลและการวางแผนพื้นที่เสี่ยงภัย

2.3.2 การจัดที่ดินทำกิน

1) การจัดที่ดิน โดยปรับปรุงเกี่ยวกับสิทธิและการถือครองที่ดินเพื่อเกษตรกรรม รวมถึงการจัดที่อยู่อาศัยในที่ดินเพื่อเกษตรกรรม โดยรัฐนำที่ดินรัฐ หรือที่ดินที่รัฐจัดซื้อหรือเวนคืนมาจัดให้แก่ เกษตรกรที่ไม่มีที่ดินทำกินหรือมีน้อย 70,000 ราย และพัฒนาโครงสร้างพื้นฐานในเขตปฏิรูปที่ดิน (แหล่งน้ำ) ในพื้นที่ 21 จังหวัด

2) การเร่งรัดการจัดที่ดินและส่งเสริมอาชีพในพื้นที่นิคมสหกรณ์ 36 นิคม โดย

(1) การออกหนังสือการทำประโยชน์ในที่ดิน กสน.3 และกสน. 5 และการ สสำรวจรอบรายแปลง 72,100 ไร่

(2) การจัดทำฐานข้อมูลแผนที่แปลงที่ดินและเตรียมสิ้นสภาพนิคมสหกรณ์ ตลอดจนพัฒนาอาชีพ 5,750 ราย

2.4 การเพิ่มประสิทธิภาพการบริหารจัดการด้านการเกษตรและสหกรณ์

2.4.1 การอำนวยการและเพิ่มประสิทธิภาพการบริหารจัดการด้านการเกษตร

1) การพัฒนาบุคลากรของกระทรวงเกษตรและสหกรณ์ 3,300 ราย โดยอบรมให้ความรู้แก่บุคลากรของ กษ. ในหลักสูตรต่างๆ และจัดหาทุนการศึกษา บุคลากรงานในส่วนภูมิภาค 76 จังหวัด จัดทำยุทธศาสตร์ แผนพัฒนาและมาตรการทางการเกษตร 20 เรื่อง โดยศึกษาวิเคราะห์ข้อมูลที่เกี่ยวข้องกับภาคเกษตร และจัดทำยุทธศาสตร์แผนพัฒนาและมาตรการทางการเกษตรเสนอผู้บริหาร

2) การจัดทำยุทธศาสตร์ แผนพัฒนาและมาตรการทางการเกษตร 20 เรื่อง ศึกษาวิเคราะห์ วิจัยเศรษฐกิจการเกษตร 10 เรื่อง เพื่อเป็นข้อมูลประกอบการพิจารณากำหนดนโยบาย มาตรการทางการเกษตร ติดตามสถานการณ์เศรษฐกิจการเกษตร กฎระเบียบทางการค้า และศึกษาวิเคราะห์เพื่อเสนอทำที่เจรจาทางการค้าและความร่วมมือระหว่างประเทศ 5 เรื่อง สํารวจข้อมูลการผลิต ต้นทุนการผลิต ภาวะเศรษฐกิจสังคมครัวเรือนเกษตรกรและติดตามสถานการณ์การผลิต การตลาดสินค้าเกษตรในระดับประเทศ 5 ระบบ และระดับภูมิภาค 5 ระบบ รวมทั้งติดตามรายงานความก้าวหน้า และประเมินผลสำเร็จ ผลกระทบจากการดำเนินงานของหน่วยงาน

2.4.2 ระบบสารสนเทศการเกษตร

โดยดำเนินการดูแล บำรุงรักษา พัฒนาระบบเทคโนโลยีสารสนเทศ การเชื่อมโยงเครือข่ายทั้งหน่วยงานภายใน และภายนอกให้มีประสิทธิภาพ ทันสมัย รวมทั้งการบริการเผยแพร่ประชาสัมพันธ์ด้านการเกษตรที่เข้าถึงกลุ่มเกษตรกรได้รวดเร็วมากขึ้น รวมทั้งจัดทำและพัฒนาระบบสารสนเทศเศรษฐกิจ 5 ระบบ และเชื่อมโยงเครือข่ายข้อมูลกับหน่วยงาน

2.4.3 ขดเชยภาระการชำระหนี้

1) ชำระหนี้ค้ำประกันกองทุนสงเคราะห์เกษตรกรตามโครงการขดเชยราคามติปล้นตลาด (สป.กษ.) วงเงิน 68.04 ล้านบาท

2) ค่าขดเชยค้ำประกันกองทุนสงเคราะห์เกษตรกรในการช่วยเหลือเกษตรกรผู้ได้รับผลกระทบจากการระบาดของเพลี้ยกระโดดสีน้ำตาล (กษ.) วงเงิน 72.10 ล้านบาท

3) ค่าขดเชยค้ำประกันกองทุนสงเคราะห์เกษตรกร ตามโครงการบริหารจัดการลำไยปี 2548 ให้แก่สถาบันเกษตรกร 106 แห่ง (ตามมติคณะรัฐมนตรีเมื่อ 19 ตุลาคม 2553) (กสส.) วงเงิน 150 ล้านบาท

4) ค่าขดเชยค้ำประกันกองทุนสงเคราะห์เกษตรกรตามโครงการจัดหาปุ๋ยเคมีจากต่างประเทศ (ตามมติคณะรัฐมนตรีเมื่อ 19 มิถุนายน 2550) (กสส.) วงเงิน 14.71 ล้านบาท

5) ชำระหนี้ค้ำประกันกองทุนสงเคราะห์เกษตรกรตามโครงการแก้ไขเมล็ดพันธุ์หญาปล้นตลาด ปี 2550 (ปศ.) วงเงิน 16.28 ล้านบาท

6) ขดเชยค่าใช้จ่ายในการเก็บรักษาข้าวสาร โครงการแทรกแซงตลาดรับซื้อข้าวเปลือก ปี 2552/53 (มติคณะรัฐมนตรีเมื่อ 20 เมษายน และ 21 ธันวาคม 2553) (อดก.) วงเงิน 4.53 ล้านบาท

7) ชำระต้นเงินกู้และดอกเบี้ยตามโครงการรับซื้อลำไยสดเพื่อแปรรูปและการตลาด ลำไยอบแห้ง ปี 2547 (มติคณะรัฐมนตรีเมื่อ 29 กันยายน 2552) (อตก.) วงเงิน 800.00 ล้านบาท

8) ชำระต้นเงินกู้และดอกเบี้ยตามโครงการแทรกแซงตลาดรับซื้อข้าวเปลือก ปี 2552/2553 (มติคณะรัฐมนตรีเมื่อ 3 พฤษภาคม 2554) (อตก.) วงเงิน 126.02 ล้านบาท

3. นโยบายการอนุรักษ์ พันธุ์ทรัพยากรธรรมชาติและสิ่งแวดล้อม

กระทรวงเกษตรและสหกรณ์มีการดำเนินการอนุรักษ์และบริหารจัดการทรัพยากรธรรมชาติให้เกิดผลผลิตสัตว์น้ำในแหล่งน้ำธรรมชาติ โดยบริหารจัดการและควบคุมการทำประมงเพื่อควบคุมเครื่องมือประมงที่ผิดกฎหมาย ผลิตพันธุ์สัตว์น้ำเพื่อปล่อยในแหล่งน้ำธรรมชาติ รวมทั้งมีการพัฒนาตามแผนแม่บท การจัดการประมงทะเลไทย โดยบริหารจัดการประมงอย่างมีประสิทธิภาพที่ให้ชุมชนท้องถิ่นชาวประมงมีส่วนร่วม และจัดทำระบบติดตามเรือประมงผ่านดาวเทียม ดังนี้

3.1 การอนุรักษ์และบริหารจัดการทรัพยากรธรรมชาติ

3.1.1 การจัดการให้เกิดผลผลิตสัตว์น้ำในแหล่งน้ำธรรมชาติ

1) การบริหารจัดการและควบคุมการทำประมง เพื่อควบคุมเครื่องมือประมงที่ผิดกฎหมาย ให้คำแนะนำแก่ชาวประมงเพื่อหันมาใช้เครื่องมือทำการประมงที่ถูกกฎหมายและไม่เป็นการทำลายทรัพยากรธรรมชาติ โดยควบคุมการทำประมง 1,760 ครั้ง และเสริมสร้างการมีส่วนร่วมของชุมชนประมง 43 ชุมชน

2) การผลิตพันธุ์สัตว์น้ำเพื่อปล่อยในแหล่งน้ำธรรมชาติ 1,810 ล้านตัว โดยผลิตพันธุ์สัตว์น้ำจืด 1,295 ล้านตัว สัตว์น้ำชายฝั่ง 465 ล้านตัว สัตว์น้ำปรับปรุงพันธุ์ 50 ล้านตัว กำจัดวัชพืช 200,000 ลูกบาศก์เมตร และขุดลอกหนองบึงและปรับปรุงแหล่งน้ำธรรมชาติ 1.4 ล้านลูกบาศก์เมตร

3) การพัฒนาตามแผนแม่บทการจัดการประมงทะเลไทย โดยบริหารจัดการประมงอย่างมีประสิทธิภาพ และจัดทำระบบติดตามเรือประมงผ่านดาวเทียม โดยดำเนินการจัดสร้างแหล่งอาศัยสัตว์ทะเลเพื่อการประมงพื้นบ้าน 10 แห่ง ส่งเสริมการใช้เครื่องมือประมงที่เหมาะสม 50 ราย และอบรมให้ความรู้ชาวประมงด้านการบริหารจัดการประมงทะเล 1,000 ราย

4) การฟื้นฟูทรัพยากรประมงในทะเลสาบสงขลาเพื่อเพิ่มผลผลิตสัตว์น้ำ 20 เขต โดยจัดระเบียบการทำประมงด้วยการพัฒนาฟาร์มทะเลโดยชุมชน 20 ราย และควบคุมเครื่องมือประมงที่ผิดกฎหมาย และปรับเปลี่ยนอาชีพชาวประมงให้ใช้เครื่องมือที่ถูกกฎหมาย



ภาคผนวก

ภาคผนวก 1 สรุปงบประมาณของกระทรวงเกษตรและสหกรณ์ ปี 2555 - 2556

(หน่วย : บาท)

หน่วยงาน	งบประมาณ ปี 2555	งบประมาณ ปี 2556	เพิ่ม - ลด จากปี 2555	
			จำนวน	%
กระทรวงเกษตรและสหกรณ์ (1)+(2)+(3)	78,900,740,100	77,137,967,700	-1,762,772,400	-2.23
1. ส่วนราชการ (1)	76,721,207,400	72,882,914,000	-3,838,293,400	-5.00
1.1 สำนักงานปลัดกระทรวงเกษตรและสหกรณ์	2,725,672,800	3,256,604,500	530,931,700	19.48
1.2 กรมการข้าว	1,638,095,900	1,726,709,400	88,613,500	5.41
1.3 กรมชลประทาน	42,919,186,900	35,493,341,300	-7,425,845,600	-17.30
1.4 กรมตรวจบัญชีสหกรณ์	1,061,448,700	1,138,063,200	76,614,500	7.22
1.5 กรมประมง	3,233,158,700	3,585,326,800	352,168,100	10.89
1.6 กรมปศุสัตว์	4,752,984,600	5,404,996,800	652,012,200	13.72
1.7 กรมพัฒนาที่ดิน	4,247,110,900	5,337,840,700	1,090,729,800	25.68
1.8 กรมวิชาการเกษตร	3,667,549,200	3,780,208,400	112,659,200	3.07
1.9 กรมส่งเสริมการเกษตร	5,205,112,100	5,397,199,800	192,087,700	3.69
1.10 กรมส่งเสริมสหกรณ์	3,839,314,900	4,116,026,800	276,711,900	7.21
1.11 กรมหม่อนไหม	472,579,600	487,195,700	14,616,100	3.09
1.12 สำนักงานการปฏิรูปที่ดินเพื่อเกษตรกรรม	1,661,040,700	1,691,774,800	30,734,100	1.85
1.13 สำนักงานมาตรฐานสินค้าเกษตรและอาหารแห่งชาติ	243,490,200	279,112,400	35,622,200	14.63
1.14 สำนักงานเศรษฐกิจการเกษตร	561,683,500	583,168,100	21,484,600	3.83
1.15 สถาบันวิจัยและพัฒนาพื้นที่สูง (องค์การมหาชน)	330,000,000	420,897,000	90,897,000	27.54
1.16 สำนักงานพิพิธภัณฑ์เกษตรเฉลิมพระเกียรติพระบาทสมเด็จพระเจ้าอยู่หัว(องค์การมหาชน)	162,778,700	184,448,300	21,669,600	13.31
2. รัฐวิสาหกิจ (2)	1,867,852,900	3,642,053,700	1,774,200,800	94.99
2.1 สำนักงานกองทุนสงเคราะห์การทำสวนยาง	415,829,000	1,222,990,500	807,161,500	194.11
2.2 องค์การสวนยาง	17,491,000	120,566,000	103,075,000	589.30
2.3 องค์การตลาดเพื่อเกษตรกร	1,434,532,900	2,298,497,200	863,964,300	60.23
3. กองทุน (3)	311,679,800	613,000,000	301,320,200	96.68
3.1 กองทุนหมุนเวียนเพื่อการกู้ยืมแก่เกษตรกรและผู้ยากจน	50,000,000	190,000,000	140,000,000	280.00
3.2 กองทุนจัดรูปที่ดิน	200,000,000	300,000,000	100,000,000	50.00
3.3 กองทุนพัฒนาสหกรณ์		65,000,000	3,320,200	5.38
3.4 กองทุนปรับโครงสร้างการผลิตภาคเกษตรเพื่อเพิ่มขีดความสามารถการแข่งขันของประเทศ	61,679,800	58,000,000	58,000,000	100.00

หมายเหตุ: สำหรับกองทุนฟื้นฟูและพัฒนาเกษตรกรรมนั้น เป็นกองทุนที่จัดตั้งขึ้นตาม พ.ร.บ.กองทุนฟื้นฟูและพัฒนาเกษตรกรรม พ.ศ. 2542 ไม่อยู่ในการกำกับดูแลกระทรวงเกษตรและสหกรณ์ ได้รับจัดสรรปี 2556 จำนวน 842.1250 ล้านบาท (ปี 2555 จำนวน 1,507.441 ล้านบาท ปี 2554 จำนวน 2,499.1401 ล้านบาท ปี 2553 จำนวน 1,127 ล้านบาท ปี 2552 จำนวน 170 ล้านบาท ปี 2551 จำนวน 300 ล้านบาท ปี 2550 จำนวน 250 ล้านบาท ปี 2549 ได้รับจัดสรร 102 ล้านบาท)

ภาคผนวก 2 สรุปงบประมาณของกระทรวงเกษตรและสหกรณ์ตามกลุ่มภารกิจ ปี 2555 - 2556

(หน่วย : บาท)

หน่วยงาน	งบประมาณ ปี 2555	งบประมาณ ปี 2556	เพิ่ม - ลด จากปี 2555	
			จำนวน	%
กระทรวงเกษตรและสหกรณ์ (1)+(2)+(3)	78,900,740,100	77,137,967,700	-1,762,772,400	-2.23
1. ส่วนราชการ (1)	76,721,207,400	72,882,914,000	-3,838,293,400	-5.00
1.1 กลุ่มอำนวยการ	4,023,625,200	4,724,230,300	700,605,100	17.41
1) สำนักงานปลัดกระทรวงเกษตรและสหกรณ์	2,725,672,800	3,256,604,500	530,931,700	19.48
2) สำนักงานมาตรฐานสินค้าเกษตรและอาหารแห่งชาติ	243,490,200	279,112,400	35,622,200	14.63
3) สำนักงานเศรษฐกิจการเกษตร	561,683,500	583,168,100	21,484,600	3.83
4) สถาบันวิจัยและพัฒนาพื้นที่สูง(องค์การมหาชน)	330,000,000	420,897,000	90,897,000	27.54
5) สำนักงานพิพิธภัณฑ์เกษตรเฉลิมพระเกียรติพระบาทสมเด็จพระเจ้าอยู่หัว(องค์การมหาชน)	162,778,700	184,448,300	21,669,600	13.31
1.2 กลุ่มภารกิจพัฒนาการผลิต	13,764,368,000	14,984,437,100	1,220,069,100	8.86
1) กรมประมง	3,233,158,700	3,585,326,800	352,168,100	10.89
2) กรมปศุสัตว์	4,752,984,600	5,404,996,800	652,012,200	13.72
3) กรมวิชาการเกษตร	3,667,549,200	3,780,208,400	112,659,200	3.07
4) กรมการข้าว	1,638,095,900	1,726,709,400	88,613,500	5.41
5) กรมหม่อนไหม	472,579,600	487,195,700	14,616,100	3.09
1.3 กลุ่มภารกิจบริหารจัดการทรัพยากรเพื่อการผลิต	48,827,338,500	42,522,956,800	-6,304,381,700	-12.91
1) กรมชลประทาน	42,919,186,900	35,493,341,300	-7,425,845,600	-17.30
2) กรมพัฒนาที่ดิน	4,247,110,900	5,337,840,700	1,090,729,800	25.68
3) สำนักงานการปฏิรูปที่ดินเพื่อเกษตรกรรม	1,661,040,700	1,691,774,800	30,734,100	1.85
1.4 กลุ่มภารกิจส่งเสริมและพัฒนาเกษตรกรและระบบสหกรณ์	10,105,875,700	10,651,289,800	545,414,100	5.40
1) กรมตรวจบัญชีสหกรณ์	1,061,448,700	1,138,063,200	76,614,500	7.22
2) กรมส่งเสริมการเกษตร	5,205,112,100	5,397,199,800	192,087,700	3.69
3) กรมส่งเสริมสหกรณ์	3,839,314,900	4,116,026,800	276,711,900	7.21
2. รัฐวิสาหกิจ (2)	1,867,852,900	3,642,053,700	1,774,200,800	94.99
2.1 สำนักงานกองทุนสงเคราะห์การทำสวนยาง	415,829,000	1,222,990,500	807,161,500	194.11
2.3 องค์การสวนยาง	17,491,000	120,566,000	103,075,000	589.30
2.2 องค์การตลาดเพื่อเกษตรกร	1,434,532,900	2,298,497,200	863,964,300	60.23
3. กองทุน (3)	311,679,800	613,000,000	301,320,200	96.68
3.1 กองทุนหมุนเวียนเพื่อการกู้ยืมแก่เกษตรกรและผู้ยากจน	50,000,000	190,000,000	140,000,000	280.00
3.3 กองทุนจัดรูปที่ดิน	200,000,000	300,000,000	100,000,000	50.00
3.4 กองทุนพัฒนาสหกรณ์	61,679,800	65,000,000	3,320,200	5.38
3.5 กองทุนปรับโครงสร้างการผลิตภาคเกษตรเพื่อเพิ่มขีดความสามารถการแข่งขันของประเทศ	0	58,000,000	58,000,000	100.00

ภาคผนวก 3 สรุปงบประมาณของแต่ละส่วนราชการ รัฐวิสาหกิจ กองทุน ตามแผนงาน ปี 2556

ปี 2556 กระทรวงเกษตรฯ ได้รับจัดสรรงบประมาณตามแผนงาน รวม 8 แผนงาน ดังนี้

(หน่วย : บาท)

หน่วยงาน	แผนงาน								รวม
	แผนงานส่งเสริม การบริหารจัดการ น้ำอย่างบูรณาการ	แผนงานแก้ไข ปัญหาและ พัฒนาจังหวัด ชายแดนใต้	แผนงานฟื้นฟูความ สัมพันธ์และพัฒนา ความร่วมมือกับ ประเทศในภูมิภาค	แผนงานยกระดับ คุณภาพชีวิตของ ประชาชน	แผนงานเสริม สร้างเสถียรภาพ ราคาสินค้า เกษตร	แผนงานการ พัฒนาคิดป ต่อดอกกรรมและ ผลิตภัณฑ์ชุมชน	แผนงานส่งเสริม ประสิทธิภาพการ ผลิตและสร้างมูลค่า เพิ่มภาคเกษตร	แผนงานอนุรักษ์และ บริหารการจัดการ ทรัพยากรธรรมชาติ	
รวมกระทรวงเกษตรและสหกรณ์	38,892,766,900	450,183,400	277,468,400	1,279,822,100	1,590,831,300	84,922,900	33,367,905,600	1,194,067,100	77,137,967,700
1. ส่วนราชการ (1)	38,592,766,900	424,173,400	267,468,400	1,279,822,100	142,722,800	84,922,900	30,896,970,400	1,194,067,100	72,882,914,000
1.1 สำนักงานปลัดกระทรวงเกษตรฯ	1,606,907,600	34,682,000	10,000,000				1,605,014,900		3,256,604,500
1.2 กรมการข้าว		18,188,000					1,708,521,400		1,726,709,400
1.3 กรมชลประทาน	35,493,341,300								35,493,341,300
1.4 กรมตรวจบัญชีสหกรณ์							1,138,063,200		1,138,063,200
1.5 กรมประมง		47,060,000	49,482,000				2,294,717,700	1,194,067,100	3,585,326,800
1.6 กรมปศุสัตว์		110,496,000	147,711,400				5,146,789,400		5,404,996,800
1.7 กรมพัฒนาที่ดิน	1,492,518,000	139,500,000					3,705,822,700		5,337,840,700
1.8 กรมวิชาการเกษตร		34,000,000					3,746,208,400		3,780,208,400
1.9 กรมส่งเสริมการเกษตร		31,373,400	6,630,000		142,722,800		5,216,473,600		5,397,199,800
1.10 กรมส่งเสริมสหกรณ์		8,874,000	25,000,000	1,279,822,100			2,802,330,700		4,116,026,800
1.11 กรมหม่อนไหม			3,502,500				483,693,200		487,195,700
1.12 สำนักงานการปฏิรูปที่ดินเพื่อ เกษตรกรกรม						84,922,900	1,606,851,900		1,691,774,800
1.13 สำนักงานมาตรฐานสินค้าเกษตร และอาหารแห่งชาติ			16,750,000				262,362,400		279,112,400
1.14 สำนักงานเศรษฐกิจการเกษตร			8,392,500				574,775,600		583,168,100
1.15 สถาบันวิจัยและพัฒนาพื้นที่สูง							420,897,000		420,897,000
1.16 สำนักงานพิพิธภัณฑ์เกษตร เฉลิมพระเกียรติพระบาทสมเด็จพระ พระเจ้าอยู่หัว							184,448,300		184,448,300

ภาคผนวก ๑ (ต่อ)

(หน่วย : บาท)

หน่วยงาน	แผนงาน								รวม
	แผนงานส่งเสริม การบริหารจัดการ น้ำอย่างบูรณาการ	แผนงานแก้ไข ปัญหาและ พัฒนาจังหวัด ชายแดนใต้	แผนงานที่ฟื้นฟูความ สัมพันธ์และพัฒนา ความร่วมมือกับ ประเทศในภูมิภาค	แผนงานยกระดับ คุณภาพชีวิตของ ประชาชน	แผนงานเสริม สร้างเสถียรภาพ ราคาสินค้า เกษตร	แผนงานการ พัฒนาคิด นวัตกรรมและ ผลิตภัณฑ์ชุมชน	แผนงานส่งเสริม ประสิทธิภาพการ ผลิตและสร้างมูลค่า เพิ่มภาคเกษตร	แผนงานอนุรักษ์และ บริหารการจัดการ ทรัพยากรธรรมชาติ	
2. รัฐวิสาหกิจ (2)	0	26,010,000	10,000,000	0	1,448,108,500	0	2,157,935,200	0	3,642,053,700
2.1 สำนักงานกองทุนสงเคราะห์การทำสวนยาง		26,010,000	10,000,000				1,186,980,500		1,222,990,500
2.2 องค์การสวนยาง					1,448,108,500		120,566,000		120,566,000
2.3 องค์การตลาดเพื่อเกษตรกร							850,388,700		2,298,497,200
3. กองทุน (3)	300,000,000	0	0	0	0	0	313,000,000	0	613,000,000
3.1 กองทุนหมุนเวียนเพื่อการกู้ยืมแก่เกษตรกรและผู้ยากจน							190,000,000		190,000,000
3.2 กองทุนจัดรูปที่ดิน	300,000,000								300,000,000
3.3 กองทุนพัฒนาสหกรณ์							65,000,000		65,000,000
3.4 กองทุนรับบริจาคสร้างการผลิตภาคเกษตรเพื่อเพิ่มขีดความสามารถการแข่งขันของประเทศไทย							58,000,000		58,000,000

ภาคผนวก 4 งบประมาณของแต่ละส่วนราชการ รัฐวิสาหกิจ กองทุน ตามแผนงาน ผลผลิต/โครงการ ปี 2555 - 2556

(หน่วย:บาท)

หน่วยงาน/แผนงาน/ผลผลิต โครงการ	งบประมาณ		เพิ่ม - ลด จากปี 2555	
	ปี 2555	ปี 2556	จำนวน	%
รวมกระทรวงเกษตรและสหกรณ์	78,900,740,100	77,137,967,700	-1,762,772,400	-2.23
1. ส่วนราชการ (1)	76,721,207,400	72,882,914,000	-3,838,293,400	-5.00
1.1 สำนักงานปลัดกระทรวงเกษตรฯ	2,725,672,800	3,256,604,500	530,931,700	19.48
แผนงานส่งเสริมการบริหารจัดการน้ำอย่างบูรณาการ	1,281,589,300	1,606,907,600	325,318,300	25.38
- ผลผลิต: การปฏิบัติการฝนหลวงและบริการด้านการบิน	1,281,589,300	1,606,907,600	325,318,300	25.38
แผนงานแก้ไขปัญหาและพัฒนาจังหวัดชายแดนใต้	35,840,000	34,682,000	-1,158,000	-3.23
- โครงการส่งเสริมอาชีพด้านการเกษตรในจังหวัดชายแดนภาคใต้	35,840,000	34,682,000	-1,158,000	-3.23
แผนงานฟื้นฟูความสัมพันธ์และพัฒนาความร่วมมือกับประเทศในภูมิภาค	0	10,000,000	10,000,000	100.00
- โครงการพัฒนาศักยภาพของภาคเกษตรเพื่อเข้าสู่ประชาคมเศรษฐกิจอาเซียน	0	10,000,000	10,000,000	100.00
แผนงานส่งเสริมประสิทธิภาพการผลิตและสร้างมูลค่าเพิ่มภาคเกษตร	1,408,243,500	1,605,014,900	196,771,400	13.97
- ผลผลิต: อำนวยการและบริหารจัดการด้านการเกษตร	979,573,200	1,060,441,000	80,867,800	8.26
- ผลผลิต: เกษตรกรได้รับการส่งเสริมและพัฒนาศักยภาพ	179,164,400	182,401,100	3,236,700	1.81
- ผลผลิต: การเกษตรด้านต่างประเทศได้รับการส่งเสริมและสนับสนุน	249,505,900	362,172,800	112,666,900	45.16
1.2 กรมการข้าว	1,638,095,900	1,726,709,400	88,613,500	5.41
แผนงานแก้ไขปัญหาและพัฒนาจังหวัดชายแดนใต้	11,534,700	18,188,000	6,653,300	57.68
- โครงการส่งเสริมอาชีพด้านการเกษตรในจังหวัดชายแดนภาคใต้	11,534,700	18,188,000	6,653,300	57.68
แผนงานส่งเสริมประสิทธิภาพการผลิตและสร้างมูลค่าเพิ่มภาคเกษตร	1,626,561,200	1,708,521,400	81,960,200	5.04
- ผลผลิต : การผลิตสินค้าข้าวได้รับการส่งเสริมและพัฒนา	1,626,561,200	1,708,521,400	81,960,200	5.04
1.3 กรมชลประทาน	42,919,186,900	35,493,341,300	-7,425,845,600	-17.30
แผนงานส่งเสริมการบริหารจัดการน้ำอย่างบูรณาการ	42,919,186,900	35,493,341,300	-7,425,845,600	-17.30
- ผลผลิต: การจัดการน้ำชลประทาน	16,925,380,800	13,004,492,900	-3,920,887,900	-23.17
- ผลผลิต: การจัดหาแหล่งน้ำและเพิ่มพื้นที่ชลประทาน	11,359,946,400	12,448,696,700	1,088,750,300	9.58
- ผลผลิต: การสนับสนุนโครงการพัฒนาอันเนื่องมาจากพระราชดำริ	942,900,300	1,148,418,900	205,518,600	21.80
- ผลผลิต: การป้องกันและบรรเทาภัยจากน้ำ	5,216,116,400	3,051,196,200	-2,164,920,200	-41.50
- โครงการคลองลัด	68,613,700	0	-68,613,700	-100.00

ภาคผนวก 4 (ต่อ)

(หน่วย:บาท)

หน่วยงาน/แผนงาน/ผลผลิต โครงการ	งบประมาณ		เพิ่ม - ลด จากปี 2555	
	ปี 2555	ปี 2556	จำนวน	%
- โครงการแควน้อย อันเนื่องมาจากพระราชดำริ	304,965,800	0	-304,965,800	-100.00
- โครงการก๊วกคองมา จังหวัดลำปาง	359,087,600	342,891,300	-16,196,300	-4.51
- โครงการผันน้ำจากพื้นที่ลุ่มน้ำเจ้าพระยาฝั่งตะวันออก-อ่างฯบางพระ	1,158,928,900	928,148,300	-230,780,600	-19.91
- โครงการผันน้ำจากพื้นที่ จังหวัดจันทบุรี ไปยังแหล่งกักเก็บน้ำ จังหวัดระยอง	743,838,000	862,483,900	118,645,900	15.95
- โครงการพัฒนาลุ่มน้ำตาปี-พุมดวง จังหวัดสุราษฎร์ธานี	275,883,700	190,685,200	-85,198,500	-30.88
- โครงการบรรเทาอุทกภัยเมืองจันทบุรี (แผนระยะที่ 2)	587,248,500	445,961,900	-141,286,600	-24.06
- โครงการเขื่อนทดน้ำผาจุ จังหวัดอุตรดิตถ์	172,800,500	696,478,700	523,678,200	303.05
- โครงการอ่างเก็บน้ำคลองหลวง จังหวัดชลบุรี	2,222,741,100	846,103,600	-1,376,637,500	-61.93
- โครงการช่วยเหลืออันเนื่องมาจากพระราชดำริ จังหวัดปราจีนบุรี	1,845,535,200	637,787,200	-1,207,748,000	-65.44
- โครงการอ่างเก็บน้ำมวกเหล็ก จังหวัดสระบุรี	546,500,000	648,436,700	101,936,700	18.65
- โครงการอ่างเก็บน้ำห้วยน้ำร้อนอันเนื่องมาจากพระราชดำริ จังหวัดอุตรดิตถ์	188,700,000	241,559,800	52,859,800	28.01
1.4 กรมตรวจบัญชีสหกรณ์	1,061,448,700	1,138,063,200	76,614,500	7.22
แผนงานส่งเสริมประสิทธิภาพการผลิตและสร้างมูลค่าเพิ่มภาคเกษตร	1,061,448,700	1,138,063,200	76,614,500	7.22
- ผลผลิต : สหกรณ์และกลุ่มเกษตรกรได้รับการตรวจสอบบัญชี	686,614,300	782,550,000	95,935,700	13.97
- ผลผลิต : สหกรณ์ กลุ่มเกษตรกร ได้รับการพัฒนาความรู้ด้านบริหารจัดการทางการเงินการบัญชี	96,462,600	78,939,700	-17,522,900	-18.17
- ผลผลิต : วิสาหกิจชุมชนและเกษตรกรได้รับการส่งเสริมและพัฒนาศักยภาพ	0	276,573,500	276,573,500	100.00
- ผลผลิต : สารสนเทศของสหกรณ์และกลุ่มเกษตรกรที่ได้รับการพัฒนาและเผยแพร่	35,904,100	0	-35,904,100	-100.00
- ผลผลิต : เกษตรกรได้รับการส่งเสริมและพัฒนาศักยภาพ	242,467,700	0	-242,467,700	-100.00
1.5 กรมประมง	3,233,158,700	3,585,326,800	352,168,100	10.89
แผนงานแก้ไขปัญหาและพัฒนาจังหวัดชายแดนใต้	43,777,000	47,060,000	3,283,000	7.50
- โครงการส่งเสริมอาชีพด้านการเกษตรในจังหวัดชายแดนภาคใต้	43,777,000	47,060,000	3,283,000	7.50
แผนงานฟื้นฟูความสัมพันธ์และพัฒนาความร่วมมือกับประเทศในภูมิภาค	0	49,482,000	49,482,000	100.00
- โครงการพัฒนาศักยภาพของภาคเกษตรเพื่อเข้าสู่ประชาคมเศรษฐกิจอาเซียน	0	49,482,000	49,482,000	100.00

ภาคผนวก 4 (ต่อ)

(หน่วย:บาท)

หน่วยงาน/แผนงาน/ผลผลิต โครงการ	งบประมาณ		เพิ่ม - ลด จากปี 2555	
	ปี 2555	ปี 2556	จำนวน	%
แผนงานส่งเสริมประสิทธิภาพการผลิตและสร้างมูลค่าเพิ่มภาคเกษตร	1,995,559,500	2,294,717,700	299,158,200	14.99
- ผลผลิต : เกษตรกรได้รับการส่งเสริมและพัฒนาศักยภาพ	403,001,200	413,811,400	10,810,200	2.68
- ผลผลิต : สินค้าประมงได้รับการพัฒนาและส่งเสริม	548,508,000	636,737,000	88,229,000	16.09
- ผลผลิต : สินค้าประมงมีคุณภาพได้มาตรฐาน	1,044,050,300	1,244,169,300	200,119,000	19.17
แผนงานอนุรักษ์และบริหารการจัดการทรัพยากรธรรมชาติ	1,193,822,200	1,194,067,100	244,900	0.02
- ผลผลิต : การจัดการให้เกิดผลผลิตสัตว์น้ำในแหล่งน้ำธรรมชาติ	1,193,822,200	1,194,067,100	244,900	0.02
1.6 กรมปศุสัตว์	4,752,984,600	5,404,996,800	652,012,200	13.72
แผนงานแก้ไขปัญหาและพัฒนาจังหวัดชายแดนใต้	55,245,700	110,496,000	55,250,300	100.01
- โครงการส่งเสริมอาชีพด้านการเกษตรในจังหวัดชายแดนภาคใต้	55,245,700	110,496,000	55,250,300	100.01
แผนงานฟื้นฟูความสัมพันธ์และพัฒนาความร่วมมือกับประเทศในภูมิภาค	0	147,711,400	147,711,400	100.00
- โครงการพัฒนาศักยภาพของภาคเกษตรเพื่อเข้าสู่ประชาคมเศรษฐกิจอาเซียน	0	147,711,400	147,711,400	100.00
แผนงานส่งเสริมประสิทธิภาพการผลิตและสร้างมูลค่าเพิ่มภาคเกษตร	4,697,738,900	5,146,789,400	449,050,500	9.56
- ผลผลิต: การพัฒนาการผลิตปศุสัตว์	1,209,887,300	1,336,661,500	126,774,200	10.48
- ผลผลิต: การพัฒนาสุขภาพสัตว์	2,499,268,600	2,607,273,600	108,005,000	4.32
- ผลผลิต: สินค้าเกษตรมีคุณภาพได้มาตรฐาน	701,670,500	887,606,200	185,935,700	26.50
- ผลผลิต: เกษตรกรได้รับการส่งเสริมและพัฒนาศักยภาพ	286,912,500	315,248,100	28,335,600	9.88
1.7 กรมพัฒนาที่ดิน	4,247,110,900	5,337,840,700	1,090,729,800	25.68
แผนงานส่งเสริมการบริหารจัดการน้ำอย่างบูรณาการ	403,962,600	1,492,518,000	1,088,555,400	269.47
- โครงการก่อสร้างแหล่งน้ำในไร่นานอกเขตชลประทาน	356,000,000	1,424,000,000	1,068,000,000	300.00
- โครงการพัฒนาแหล่งน้ำชุมชน	47,962,600	68,518,000	20,555,400	42.86
แผนงานแก้ไขปัญหาและพัฒนาจังหวัดชายแดนใต้	107,350,000	139,500,000	32,150,000	29.95
- โครงการส่งเสริมอาชีพด้านการเกษตรในจังหวัดชายแดนภาคใต้	107,350,000	139,500,000	32,150,000	29.95
แผนงานส่งเสริมประสิทธิภาพการผลิตและสร้างมูลค่าเพิ่มภาคเกษตร	3,735,798,300	3,705,822,700	-29,975,600	-0.80
- ผลผลิต: เขตการใช้ที่ดินเพื่อการเกษตร	229,895,000	237,414,800	7,519,800	3.27
- ผลผลิต: เกษตรกรได้รับการส่งเสริมและพัฒนาศักยภาพด้านการพัฒนาที่ดิน	507,671,400	529,348,800	21,677,400	4.27
- ผลผลิต: ทรัพยากรที่ดินและน้ำได้รับการพัฒนา	2,998,231,900	2,939,059,100	-59,172,800	-1.97

ภาคผนวก 4 (ต่อ)

(หน่วย:บาท)

หน่วยงาน/แผนงาน/ผลผลิต โครงการ	งบประมาณ		เพิ่ม - ลด จากปี 2555	
	ปี 2555	ปี 2556	จำนวน	%
1.8 กรมวิชาการเกษตร	3,667,549,200	3,780,208,400	112,659,200	3.07
แผนงานแก้ไขปัญหาและพัฒนาจังหวัดชายแดนใต้	34,640,000	34,000,000	-640,000	-1.85
- โครงการส่งเสริมอาชีพเกษตรกรในจังหวัดชายแดนภาคใต้	34,640,000	34,000,000	-640,000	-1.85
แผนงานส่งเสริมประสิทธิภาพการผลิตและสร้างมูลค่าเพิ่มภาคเกษตร	3,632,909,200	3,746,208,400	113,299,200	3.12
- ผลผลิต: ผลงานวิจัยด้านพืชและเทคโนโลยีการเกษตร	2,009,767,900	1,899,226,700	-110,541,200	-5.50
- ผลผลิต: พันธุ์พืชและปัจจัยการผลิต	511,258,600	652,991,000	141,732,400	27.72
- ผลผลิต: สินค้าเกษตรมีคุณภาพได้มาตรฐาน	904,568,000	981,523,300	76,955,300	8.51
- ผลผลิต : เกษตรกรได้รับการส่งเสริมและพัฒนาศักยภาพ	197,333,600	202,785,700	5,452,100	2.76
- โครงการทดสอบและพัฒนาการปลูกพืชทดแทนพลังงานเพื่อผลิตไบโอดีเซลเอทานอล (ระยะที่ 2)	9,981,100	9,681,700	-299,400	-3.00
1.9 กรมส่งเสริมการเกษตร	5,205,112,100	5,397,199,800	192,087,700	3.69
แผนงานแก้ไขปัญหาและพัฒนาจังหวัดชายแดนใต้	24,393,000	31,373,400	6,980,400	28.62
- โครงการ ส่งเสริมอาชีพด้านการเกษตรในจังหวัดชายแดนภาคใต้	24,393,000	31,373,400	6,980,400	28.62
แผนงานฟื้นฟูความสัมพันธ์และพัฒนาความร่วมมือกับประเทศในภูมิภาค	0	6,630,000	6,630,000	100.00
- โครงการพัฒนาศักยภาพของภาคเกษตรเพื่อเข้าสู่ประชาคมเศรษฐกิจอาเซียน	0	6,630,000	6,630,000	100.00
แผนงานเสริมสร้างเสถียรภาพราคาสินค้าเกษตร	33,420,000	142,722,800	109,302,800	327.06
- โครงการสร้างความมั่นคงในอาชีพทางการเกษตร	33,420,000	142,722,800	109,302,800	327.06
แผนงานส่งเสริมประสิทธิภาพการผลิตและสร้างมูลค่าเพิ่มภาคเกษตร	5,147,299,100	5,216,473,600	69,174,500	1.34
- ผลผลิต: การผลิตสินค้าเกษตรได้รับการส่งเสริมและพัฒนา	387,812,900	466,241,800	78,428,900	20.22
- ผลผลิต: เกษตรกรได้รับการส่งเสริมและพัฒนาศักยภาพ	4,759,486,200	4,750,231,800	-9,254,400	-0.19
1.10 กรมส่งเสริมสหกรณ์	3,839,314,900	4,116,026,800	276,711,900	7.21
แผนงานแก้ไขปัญหาและพัฒนาจังหวัดชายแดนใต้	25,088,200	8,874,000	-16,214,200	-64.63
- โครงการส่งเสริมอาชีพด้านการเกษตรในจังหวัดชายแดนภาคใต้	25,088,200	8,874,000	-16,214,200	-64.63
แผนงานฟื้นฟูความสัมพันธ์และพัฒนาความร่วมมือกับประเทศในภูมิภาค	0	25,000,000	25,000,000	100.00
- โครงการพัฒนาศักยภาพของภาคเกษตรเพื่อเข้าสู่ประชาคมอาเซียน	0	25,000,000	25,000,000	100.00

ภาคผนวก 4 (ต่อ)

(หน่วย:บาท)

หน่วยงาน/แผนงาน/ผลผลิต โครงการ	งบประมาณ		เพิ่ม - ลด จากปี 2555	
	ปี 2555	ปี 2556	จำนวน	%
แผนงานยกระดับคุณภาพชีวิตของประชาชน	0	1,279,822,100	1,279,822,100	100.00
- โครงการช่วยเหลือด้านหนี้สินสมาชิกสหกรณ์/กลุ่มเกษตรกรที่ได้รับผลกระทบจากอุทกภัย	0	1,279,822,100	1,279,822,100	100.00
แผนงานส่งเสริมประสิทธิภาพการผลิตและสร้างมูลค่าเพิ่มภาคเกษตร	3,814,226,700	2,802,330,700	-1,011,896,000	-26.53
- ผลผลิต : สหกรณ์และกลุ่มเกษตรกรได้รับการจดทะเบียนจัดตั้งและส่งเสริม	3,582,410,700	2,525,307,800	-1,057,102,900	-29.51
- ผลผลิต : เกษตรกรและสมาชิกสหกรณ์ได้รับการส่งเสริมและพัฒนาความรู้	90,686,300	86,117,800	-4,568,500	-5.04
- ผลผลิต : สหกรณ์/กลุ่มเกษตรกรได้รับการพัฒนาการดำเนินงานธุรกิจ	141,129,700	190,905,100	49,775,400	35.27
1.11 กรมหม่อนไหม	472,579,600	487,195,700	14,616,100	3.09
แผนงานฟื้นฟูความสัมพันธ์และพัฒนาความร่วมมือกับประเทศในภูมิภาค	0	3,502,500	3,502,500	100.00
- โครงการพัฒนาศักยภาพของภาคเกษตรเพื่อเข้าสู่ประชาคมเศรษฐกิจอาเซียน	0	3,502,500	3,502,500	100.00
แผนงานส่งเสริมประสิทธิภาพการผลิตและสร้างมูลค่าเพิ่มภาคเกษตร	472,579,600	483,693,200	11,113,600	2.35
- ผลผลิต : การผลิตสินค้าหม่อนไหมได้รับการส่งเสริมและพัฒนา	472,579,600	483,693,200	11,113,600	2.35
1.12 สำนักงานการปฏิรูปที่ดินเพื่อเกษตรกรรม	1,661,040,700	1,691,774,800	30,734,100	1.85
แผนงานการพัฒนาศิลปหัตถกรรมและผลิตภัณฑ์ชุมชน	0	84,922,900	84,922,900	100.00
- โครงการส่งเสริมและอนุรักษ์ศิลปหัตถกรรมพื้นบ้านของไทย	0	84,922,900	84,922,900	100.00
แผนงานส่งเสริมประสิทธิภาพการผลิตและสร้างมูลค่าเพิ่มภาคเกษตร	1,661,040,700	1,606,851,900	-54,188,800	-3.26
- ผลผลิต: เกษตรกรได้รับการจัดที่ดินและคุ้มครองที่ดินเพื่อเกษตรกรรม	1,393,126,200	218,175,400	-1,174,950,800	-84.34
- ผลผลิต: เกษตรกรได้รับการส่งเสริมและพัฒนาศักยภาพและสร้างมูลค่าที่ทำได้	267,914,500	1,388,676,500	1,120,762,000	418.33
1.13 สำนักงานมาตรฐานสินค้าเกษตรและอาหารแห่งชาติ	243,490,200	279,112,400	35,622,200	14.63
แผนงานฟื้นฟูความสัมพันธ์และพัฒนาความร่วมมือกับประเทศในภูมิภาค	0	16,750,000	16,750,000	100.00

ภาคผนวก 4 (ต่อ)

(หน่วย:บาท)

หน่วยงาน/แผนงาน/ผลผลิต โครงการ	งบประมาณ		เพิ่ม - ลด จากปี 2555	
	ปี 2555	ปี 2556	จำนวน	%
- โครงการพัฒนาศักยภาพของภาคเกษตรเพื่อเข้าสู่ประชาคมอาเซียน	0	16,750,000	16,750,000	100.00
แผนงานส่งเสริมประสิทธิภาพการผลิตและสร้างมูลค่าเพิ่มภาคเกษตร	243,490,200	262,362,400	18,872,200	7.75
- ผลผลิต: มาตรฐานสินค้าเกษตรและอาหาร	87,323,100	88,191,500	868,400	0.99
- ผลผลิต: หน่วยงานตรวจสอบรับรองทั้งภาครัฐและเอกชนได้รับการรับรองจาก มกอช.	45,525,600	39,681,200	-5,844,400	-12.84
- ผลผลิต : สินค้าเกษตรมีคุณภาพได้มาตรฐาน	110,641,500	134,489,700	23,848,200	21.55
1.14 สำนักงานเศรษฐกิจการเกษตร	561,683,500	583,168,100	21,484,600	3.83
แผนงานฟื้นฟูความสัมพันธ์และพัฒนาความร่วมมือกับประเทศในภูมิภาค	0	8,392,500	8,392,500	100.00
- โครงการพัฒนาศักยภาพของภาคเกษตรเพื่อเข้าสู่ประชาคมเศรษฐกิจอาเซียน	0	8,392,500	8,392,500	100.00
แผนงานส่งเสริมประสิทธิภาพการผลิตและสร้างมูลค่าเพิ่มภาคเกษตร	561,683,500	574,775,600	13,092,100	2.33
- ผลผลิต: ยุทธศาสตร์ แผนพัฒนาและมาตรการทางการเกษตร	139,988,900	149,784,100	9,795,200	7.00
- ผลผลิต: ข้อมูลสารสนเทศด้านการเกษตร	317,965,400	319,043,600	1,078,200	0.34
- ผลผลิต: รายงานการติดตามและประเมินผล	103,729,200	105,947,900	2,218,700	2.14
1.15 สถาบันวิจัยและพัฒนาพื้นที่สูง	330,000,000	420,897,000	90,897,000	27.54
แผนงานส่งเสริมประสิทธิภาพการผลิตและสร้างมูลค่าเพิ่มภาคเกษตร	330,000,000	420,897,000	90,897,000	27.54
- ผลผลิต: ประชากรพื้นที่สูงได้รับการพัฒนาตามแนวทางโครงการหลวงและสามารถกำหนดทิศทางการพัฒนาตนเองเพื่อให้เกิดการพัฒนาอย่างยั่งยืน	330,000,000	420,897,000	90,897,000	27.54
1.16 สำนักงานพิพิธภัณฑิ์เกษตรเฉลิมพระเกียรติพระบาทสมเด็จพระเจ้าอยู่หัว	162,778,700	184,448,300	21,669,600	13.31
แผนงานส่งเสริมประสิทธิภาพการผลิตและสร้างมูลค่าเพิ่มภาคเกษตร	162,778,700	184,448,300	21,669,600	13.31
- ผลผลิต: เกษตรกรและประชาชนได้รับการถ่ายทอดองค์ความรู้เพื่อการพัฒนายกระดับสามารถพัฒนาตนเองตามแนวทางเศรษฐกิจพอเพียงอย่างยั่งยืน	162,778,700	184,448,300	21,669,600	13.31

ภาคผนวก 4 (ต่อ)

(หน่วย:บาท)

หน่วยงาน/แผนงาน/ผลผลิต โครงการ	งบประมาณ		เพิ่ม - ลด จากปี 2555	
	ปี 2555	ปี 2556	จำนวน	%
2. รัฐวิสาหกิจ (2)	1,867,852,900	3,642,053,700	1,774,200,800	94.99
2.1 สำนักงานกองทุนสงเคราะห์การทำสวนยาง	415,829,000	1,222,990,500	807,161,500	194.11
แผนงานแก้ไขปัญหาและพัฒนาจังหวัดชายแดนใต้	142,369,000	26,010,000	-116,359,000	-81.73
- โครงการจัดตั้งตลาดน้ำยางสดระดับท้องถิ่น	10,225,200	9,000,000	-1,225,200	-11.98
- โครงการปลูกยางพาราในพื้นที่ว่างเปล่าในเขตพัฒนาพิเศษเฉพาะกิจจังหวัดชายแดนภาคใต้	115,483,500	2,414,000	-113,069,500	-97.91
- โครงการช่วยเหลือเกษตรกรที่ได้รับความเสียหายจากอุทกภัย วาตภัยและดินถล่ม	16,660,300	14,596,000	-2,064,300	-12.39
แผนงานฟื้นฟูความสัมพันธ์และพัฒนาความร่วมมือกับประเทศในภูมิภาค	0	10,000,000	10,000,000	100.00
- โครงการการพัฒนาระบบเชื่อมโยงข้อมูลทางอิเล็กทรอนิกส์ (National Single Window)	0	10,000,000	10,000,000	100.00
แผนงานส่งเสริมประสิทธิภาพการผลิตและสร้างมูลค่าเพิ่มภาคเกษตร	273,460,000	1,186,980,500	913,520,500	334.06
- ผลผลิต: การจัดการตลาดยางพาราแบบครบวงจร	7,584,500	29,892,400	22,307,900	294.12
- ผลผลิต: ส่งเสริมการปลูกยางพันธุ์ดีและไม่ยืนต้นที่มีความสำคัญทางเศรษฐกิจ	246,202,800	74,600,400	-171,602,400	-69.70
- โครงการปลูกยางเพื่อยกระดับรายได้และความมั่นคงให้กับเกษตรกรในแหล่งปลูกยางฯ ระยะที่ 1	19,549,600	24,647,000	5,097,400	26.07
- โครงการฝึกอบรมช่างกรีดยาง	123,100	123,100	0	0.00
- โครงการปลูกยางพาราในที่แห่งใหม่ ระยะที่ 3	0	1,053,084,400	1,053,084,400	100.00
- โครงการพัฒนาศักยภาพสถาบันเกษตรกรเพื่อรักษาเสถียรภาพราคายาง	0	4,633,200	4,633,200	100.00
2.2 องค์การสวนยาง	17,491,000	120,566,000	103,075,000	589.30
แผนงานส่งเสริมประสิทธิภาพการผลิตและสร้างมูลค่าเพิ่มภาคเกษตร	17,491,000	120,566,000	103,075,000	589.30
- โครงการบริหารจัดการศูนย์เครือข่ายถ่ายทอดเทคโนโลยีด้านยางพาราครบวงจร	14,811,000	21,566,000	6,755,000	45.61
- โครงการบริหารจัดการโรงงานต้นแบบเพื่อสร้างมูลค่าเพิ่มจากยางพารา	2,680,000	2,000,000	-680,000	-25.37
- โครงการพัฒนาศักยภาพสถาบันเกษตรกรเพื่อรักษาเสถียรภาพราคายาง	0	97,000,000	97,000,000	100.00

ภาคผนวก 4 (ต่อ)

(หน่วย:บาท)

หน่วยงาน/แผนงาน/ผลผลิต โครงการ	งบประมาณ		เพิ่ม - ลด จากปี 2555	
	ปี 2555	ปี 2556	จำนวน	%
2.3 องค์การตลาดเพื่อเกษตรกร	1,434,532,900	2,298,497,200	863,964,300	60.23
แผนงานการเสริมสร้างเสถียรภาพราคาสินค้าเกษตร	590,435,000	1,448,108,500	857,673,500	145.26
- โครงการรับจํานำผลผลิตทางการเกษตร	590,435,000	1,448,108,500	857,673,500	145.26
แผนงานส่งเสริมประสิทธิภาพการผลิตและสร้างมูลค่าเพิ่มภาคเกษตร	844,097,900	850,388,700	6,290,800	0.75
- ผลผลิต: สนับสนุนการตลาดเพื่อเกษตรกร	844,097,900	850,388,700	6,290,800	0.75
3. กองทุน (3)	311,679,800	613,000,000	301,320,200	96.68
3.1 กองทุนหมุนเวียนเพื่อการกู้ยืมแก่เกษตรกรและผู้ยากจน	50,000,000	190,000,000	140,000,000	280.00
3.2 กองทุนจัดรูปที่ดิน	200,000,000	300,000,000	100,000,000	50.00
3.3 กองทุนพัฒนาสหกรณ์	61,679,800	65,000,000	3,320,200	5.38
3.4 กองทุนปรับโครงสร้างการผลิตภาคเกษตร เพื่อเพิ่มขีดความสามารถการแข่งขันของประเทศ	0	58,000,000	58,000,000	100.00

ภาคผนวก 5 งบประมาณของส่วนราชการ รัฐวิสาหกิจ และกองทุนตามรายจ่ายลงทุน - รายจ่ายประจำปี 2555 - 2556

(หน่วย : บาท)

หน่วยงาน	งบประมาณปี 2555		งบประมาณปี 2556		เพิ่ม - ลด จากปี 2555	
	จำนวน	สัดส่วน %	จำนวน	สัดส่วน %	จำนวน	%
กระทรวงเกษตรและสหกรณ์	78,900,740,100	100.00	77,137,967,700	100.00	-1,762,772,400	-2.23
- รายจ่ายลงทุน	39,806,093,200	50.45	33,333,412,000	43.21	-6,472,681,200	-16.26
- รายจ่ายประจำ	39,094,646,900	49.55	43,804,555,700	56.79	4,709,908,800	12.05
1. ส่วนราชการ (1)	76,721,207,400	100.00	72,882,914,000	100.00	-3,838,293,400	-5.00
- รายจ่ายลงทุน	39,409,380,300	51.37	32,941,351,000	45.20	-6,468,029,300	-16.41
- รายจ่ายประจำ	37,311,827,100	48.63	39,941,563,000	54.80	2,629,735,900	7.05
1.1 สำนักงานปลัดกระทรวงฯ	2,725,672,800	100.00	3,256,604,500	100.00	530,931,700	19.48
- รายจ่ายลงทุน	738,870,500	27.11	937,555,400	28.79	198,684,900	26.89
- รายจ่ายประจำ	1,986,802,300	72.89	2,319,049,100	71.21	332,246,800	16.72
1.2 กรมการข้าว	1,638,095,900	100.00	1,726,709,400	100.00	88,613,500	5.41
- รายจ่ายลงทุน	90,914,000	5.55	102,472,600	5.93	11,558,600	12.71
- รายจ่ายประจำ	1,547,181,900	94.45	1,624,236,800	94.07	77,054,900	4.98
1.3 กรมชลประทาน	42,919,186,900	100.00	35,493,341,300	100.00	-7,425,845,600	-17.30
- รายจ่ายลงทุน	35,672,201,600	83.11	27,855,369,100	78.48	-7,816,832,500	-21.91
- รายจ่ายประจำ	7,246,985,300	16.89	7,637,972,200	21.52	390,986,900	5.40
1.4 กรมตรวจบัญชีสหกรณ์	1,061,448,700	100.00	1,138,063,200	100.00	76,614,500	7.22
- รายจ่ายลงทุน	26,104,600	2.46	11,071,800	0.97	-15,032,800	-57.59
- รายจ่ายประจำ	1,035,344,100	97.54	1,126,991,400	99.03	91,647,300	8.85
1.5 กรมประมง	3,233,158,700	100.00	3,585,326,800	100.00	352,168,100	10.89
- รายจ่ายลงทุน	276,976,800	8.57	246,758,400	6.88	-30,218,400	-10.91
- รายจ่ายประจำ	2,956,181,900	91.43	3,338,568,400	93.12	382,386,500	12.94
1.6 กรมปศุสัตว์	4,752,984,600	100.00	5,404,996,800	100.00	652,012,200	13.72
- รายจ่ายลงทุน	174,876,000	3.68	293,274,900	5.43	118,398,900	67.70
- รายจ่ายประจำ	4,578,108,600	96.32	5,111,721,900	94.57	533,613,300	11.66
1.7 กรมพัฒนาที่ดิน	4,247,110,900	100.00	5,337,840,700	100.00	1,090,729,800	25.68
- รายจ่ายลงทุน	2,037,573,700	47.98	3,036,701,500	56.89	999,127,800	49.04
- รายจ่ายประจำ	2,209,537,200	52.02	2,301,139,200	43.11	91,602,000	4.15
1.8 กรมวิชาการเกษตร	3,667,549,200	100.00	3,780,208,400	100.00	112,659,200	3.07
- รายจ่ายลงทุน	66,965,800	1.83	127,632,100	3.38	60,666,300	90.59
- รายจ่ายประจำ	3,600,583,400	98.17	3,652,576,300	96.62	51,992,900	1.44
1.9 กรมส่งเสริมการเกษตร	5,205,112,100	100.00	5,397,199,800	100.00	192,087,700	3.69
- รายจ่ายลงทุน	123,734,400	2.38	122,525,400	2.27	-1,209,000	-0.98
- รายจ่ายประจำ	5,081,377,700	97.62	5,274,674,400	97.73	193,296,700	3.80

ภาคผนวก 5 (ต่อ)

(หน่วย : บาท)

หน่วยงาน	งบประมาณปี 2555		งบประมาณปี 2556		เพิ่ม - ลด จากปี 2555	
	จำนวน	สัดส่วน %	จำนวน	สัดส่วน %	จำนวน	%
1.10 กรมส่งเสริมสหกรณ์	3,839,314,900	100.00	4,116,026,800	100.00	276,711,900	7.21
- รายจ่ายลงทุน	48,220,100	1.26	44,889,700	1.09	-3,330,400	-6.91
- รายจ่ายประจำ	3,791,094,800	98.74	4,071,137,100	98.91	280,042,300	7.39
1.11 กรมหม่อนไหม	472,579,600	0.00	487,195,700	100.00	14,616,100	3.09
- รายจ่ายลงทุน	7,836,900	0.00	12,292,700	2.52	4,455,800	56.86
- รายจ่ายประจำ	464,742,700	0.00	474,903,000	97.48	10,160,300	2.19
1.12 สำนักงานการปฏิรูปที่ดินเพื่อเกษตรกรรม	1,661,040,700	100.00	1,691,774,800	100.00	30,734,100	1.85
- รายจ่ายลงทุน	126,725,900	7.63	137,947,100	8.15	11,221,200	8.85
- รายจ่ายประจำ	1,534,314,800	92.37	1,553,827,700	91.85	19,512,900	1.27
1.13 สำนักงานมาตรฐานสินค้าเกษตรและอาหารแห่งชาติ	243,490,200	100.00	279,112,400	100.00	35,622,200	14.63
- รายจ่ายลงทุน	8,810,700	3.62	12,860,300	4.61	4,049,600	45.96
- รายจ่ายประจำ	234,679,500	96.38	266,252,100	95.39	31,572,600	13.45
1.14 สำนักงานเศรษฐกิจการเกษตร	561,683,500	100.00	583,168,100	100.00	21,484,600	3.83
- รายจ่ายลงทุน	9,569,300	1.70	0	0.00	-9,569,300	-100.00
- รายจ่ายประจำ	552,114,200	98.30	583,168,100	100.00	31,053,900	5.62
1.15 สถาบันวิจัยและพัฒนาพื้นที่สูง	330,000,000	100.00	420,897,000	100.00	90,897,000	27.54
- รายจ่ายลงทุน	0	0.00	0	0.00	0	0.00
- รายจ่ายประจำ	330,000,000	100.00	420,897,000	100.00	90,897,000	27.54
1.16 สำนักงานพิพิธภัณฑ์เกษตรเฉลิมพระเกียรติพระบาทสมเด็จพระเจ้าอยู่หัว	162,778,700	0.00	184,448,300	100.00	21,669,600	13.31
- รายจ่ายลงทุน	0	0.00	0	0.00	0	0.00
- รายจ่ายประจำ	162,778,700	0.00	184,448,300	100.00	21,669,600	13.31
2. รัฐวิสาหกิจ (2)	1,867,852,900	100.00	3,642,053,700	100.00	1,774,200,800	94.99
- รายจ่ายลงทุน	135,033,100	7.23	27,061,000	0.74	-107,972,100	-79.96
- รายจ่ายประจำ	1,732,819,800	92.77	3,614,992,700	99.26	1,882,172,900	108.62
2.1 สำนักงานกองทุนสงเคราะห์การทำสวนยาง	415,829,000	100.00	1,222,990,500	100.00	807,161,500	194.11
- รายจ่ายลงทุน	135,033,100	32.47	27,061,000	2.21	-107,972,100	-79.96
- รายจ่ายประจำ	280,795,900	67.53	1,195,929,500	97.79	915,133,600	325.91

ภาคผนวก 5 (ต่อ)

(หน่วย : บาท)

หน่วยงาน	งบประมาณปี 2555		งบประมาณปี 2556		เพิ่ม - ลด จากปี 2555	
	จำนวน	สัดส่วน %	จำนวน	สัดส่วน %	จำนวน	%
2.2 องค์การสวนยาง	17,491,000	100.00	120,566,000	100.00	103,075,000	589.30
- รายจ่ายลงทุน	0	0.00	0	0.00	0	0.00
- รายจ่ายประจำ	17,491,000	100.00	120,566,000	100.00	103,075,000	589.30
2.3 องค์การตลาดเพื่อเกษตรกร	1,434,532,900	100.00	2,298,497,200	100.00	863,964,300	60.23
- รายจ่ายลงทุน	0	0.00	0	0.00	0	0.00
- รายจ่ายประจำ	1,434,532,900	100.00	2,298,497,200	100.00	863,964,300	60.23
3. กองทุน (3)	311,679,800	100.00	613,000,000	100.00	301,320,200	96.68
- รายจ่ายลงทุน	261,679,800	83.96	365,000,000	59.54	103,320,200	39.48
- รายจ่ายประจำ	50,000,000	16.04	248,000,000	40.46	198,000,000	0.00
3.1 กองทุนหมุนเวียนเพื่อการกู้ยืม แก่เกษตรกรและผู้ยากจน	50,000,000	0.00	190,000,000	100.00	140,000,000	280.00
- รายจ่ายลงทุน	0	0.00	0	0.00	0	0.00
- รายจ่ายประจำ	50,000,000	0.00	190,000,000	100.00	140,000,000	280.00
3.3 กองทุนจัดรูปที่ดิน	200,000,000	100.00	300,000,000	100.00	100,000,000	50.00
- รายจ่ายลงทุน	200,000,000	100.00	300,000,000	100.00	100,000,000	50.00
- รายจ่ายประจำ	0	0.00	0	0.00	0	0.00
3.4 กองทุนพัฒนาสหกรณ์	61,679,800	0.00	65,000,000	100.00	3,320,200	5.38
- รายจ่ายลงทุน	61,679,800	100.00	65,000,000	100.00	3,320,200	5.38
- รายจ่ายประจำ	0	0.00	0	0.00	0	0.00
3.6 กองทุนปรับโครงสร้างการผลิต ภาคเกษตรเพื่อเพิ่มขีดความสามารถ การแข่งขันของ ประเทศ	0	0.00	58,000,000	100.00	58,000,000	100.00
- รายจ่ายลงทุน	0	0.00	0	0.00	0	0.00
- รายจ่ายประจำ	0	0.00	58,000,000	100.00	58,000,000	100.00

หมายเหตุ:

รายจ่ายลงทุน หมายถึง ค่าใช้จ่ายเพื่อความเจริญเติบโตทางเศรษฐกิจ และรายจ่ายเพื่อการได้มาซึ่งค่าครุภัณฑ์ ที่ดินและสิ่งก่อสร้าง ซึ่งเป็นรายจ่ายเพื่อการสะสมทุนของส่วนราชการ

รายจ่ายประจำ หมายถึง รายจ่ายเพื่อใช้ในการบริหารงานประจำ เป็นรายจ่ายประเภทเงินเดือน ค่าจ้าง และค่าใช้จ่ายเพื่อการจัดซื้อบริการและสิ่งของที่ไม่เป็นสินทรัพย์ประเภททุน

ภาคผนวก 6 งบประมาณของส่วนราชการ รัฐวิสาหกิจ และกองทุน ตามงบรายจ่ายและหมวดรายจ่าย ปี 2556

หน่วยงาน	งบกลาง				งบดำเนินงาน				งบลงทุน			งบเงินอุดหนุน	งบรายจ่ายอื่น	รวมทั้งสิ้น
	เงินเดือนค่าจ้างประจำ	ค่าจ้างชั่วคราว	ค่าตอบแทนพนักงานราชการ	รวม	ค่าตอบแทนวัสดุ	ค่าสาธารณูปโภค	รวม	ครุภัณฑ์	ที่ดินและสิ่งก่อสร้าง	รวม				
รวม กษ.	18,774,728,400	14,757,400	4,489,353,400	23,278,839,200	12,469,972,600	1,156,865,300	13,626,837,900	1,813,748,400	30,471,846,000	32,285,594,400	5,435,607,700	2,511,088,500	77,137,967,700	
สัดส่วน	24.34%	0.02%	5.82%	30.18%	16.17%	1.50%	17.67%	2.35%	39.50%	41.85%	7.05%	3.26%	60.50%	
1. ส่วนราชการ (1)	18,774,728,400	14,757,400	4,489,353,400	23,278,839,200	12,469,972,600	1,156,865,300	13,626,837,900	1,813,748,400	30,471,846,000	32,285,594,400	2,593,963,800	1,097,678,700	72,882,914,000	
สัดส่วน	25.76%	0.02%	6.16%	31.94%	17.11%	1.59%	18.70%	2.49%	41.81%	44.30%	3.56%	1.51%	58.19%	
1.1 สป.กษ.	641,248,700	14,333,200	99,348,900	754,930,800	841,402,700	32,873,600	874,276,300	867,730,000	69,825,400	937,555,400	270,684,600	419,157,400	3,256,604,500	
1.2 กษ.	539,903,600	424,200	189,279,400	729,607,200	799,615,300	13,891,000	813,506,300	102,472,600	0	102,472,600	1,572,400	79,550,900	1,726,709,400	
1.3 ขป.	6,078,918,900	0	628,738,500	6,707,657,400	763,561,000	628,910,800	1,392,471,800	178,674,800	27,020,937,700	27,199,612,500	783,000	192,816,600	35,493,341,300	
1.4 ตส.	452,531,200	0	218,993,800	671,525,000	432,916,200	22,550,200	455,466,400	11,071,800	0	11,071,800	0	0	1,138,063,200	
1.5 กป.	1,233,112,000	0	577,223,800	1,810,335,800	1,274,493,000	93,982,100	1,368,485,100	144,089,700	102,668,700	246,758,400	88,141,000	71,606,500	3,585,326,800	
1.6 ปต.	2,020,485,300	0	907,797,300	2,928,282,600	2,037,214,600	112,100,100	2,149,314,700	282,233,000	11,041,900	293,274,900	3,836,000	30,288,600	5,404,996,800	
1.7 พต.	729,286,700	0	202,920,000	932,206,700	1,322,599,400	33,969,000	1,356,568,400	0	3,036,701,500	3,036,701,500	922,000	11,442,100	5,337,840,700	
1.8 ก.	1,134,469,400	0	843,601,800	1,978,071,200	1,593,836,500	59,560,600	1,653,397,100	80,939,700	46,692,400	127,632,100	8,108,000	13,000,000	3,780,208,400	
1.9 กสท.	3,274,886,400	0	358,117,000	3,633,003,400	1,538,071,100	65,261,700	1,603,332,800	80,876,000	41,649,400	122,525,400	0	38,338,200	5,397,199,800	
1.11 กสส.	1,392,626,100	0	266,137,000	1,658,763,100	758,284,300	33,893,500	792,177,800	28,735,900	16,153,800	44,889,700	1,607,786,500	12,409,700	4,116,026,800	
1.10 มม.	154,699,100	0	78,104,100	232,803,200	176,810,200	12,461,600	189,271,800	10,538,900	1,753,800	12,292,700	500,000	52,328,000	487,195,700	
1.12 สปก.	786,227,400	0	61,047,500	847,274,900	668,954,800	34,598,000	703,552,800	23,286,000	114,661,100	137,947,100	0	3,000,000	1,691,774,800	
1.13 มทช.	55,031,600	0	10,895,100	65,926,700	78,766,100	6,023,400	84,789,500	3,100,000	9,760,300	12,860,300	315,000	115,220,900	279,112,400	
1.14 สศท.	281,302,000	0	47,149,200	328,451,200	183,447,400	6,779,700	190,227,100	0	0	0	5,970,000	58,519,800	583,168,100	
1.15 สวทส.	0	0	0	0	0	0	0	0	0	0	420,897,000	0	420,897,000	
1.16 พทจ.	0	0	0	0	0	0	0	0	0	0	184,448,300	0	184,448,300	
3. รัฐวิสาหกิจ (2)	0	0	0	0	0	0	0	0	0	0	2,841,643,900	800,409,800	3,642,053,700	
สัดส่วน	0.00%	0.00%	0.00%	0.00%	0.00%	0.00%	0.00%	0.00%	0.00%	0.00%	78.02%	21.98%	100.00%	
3.1 สกย.	0	0	0	0	0	0	0	0	0	0	1,222,990,500	0	1,222,990,500	
3.2 อสย.	0	0	0	0	0	0	0	0	0	0	120,566,000	0	120,566,000	
3.3 อตท.	0	0	0	0	0	0	0	0	0	0	1,498,087,400	800,409,800	2,298,497,200	

ภาคผนวก 6 (ต่อ)

หน่วยงาน	งบบุคลากร			งบดำเนินงาน			งบลงทุน			งบเงินอุดหนุน	งบรายจ่ายอื่น	รวมทั้งสิ้น
	เงินเดือนค่าจ้างประจำ	ค่าจ้างชั่วคราว	ค่าตอบแทนพนักงานราชการ	รวม	ค่าตอบแทนใช้สอยและวัสดุ	ค่าสาธารณูปโภค	รวม	ครุภัณฑ์	ที่ดินและสิ่งก่อสร้าง			
4. กองทุน (3) สัดส่วนตัว	0 0.00%	0 0.00%	0 0.00%	0 0.00%	0 0.00%	0 0.00%	0 0.00%	0 0.00%	0 0.00%	0 0.00%	613,000,000 100.00%	613,000,000 100.00%
4.1 กองทุนหมุนเวียนเพื่อการกู้ยืมแก่เกษตรกรและผู้ยากจน	0	0	0	0	0	0	0	0	0	0	0	0
4.2 กองทุนจัดรูปที่ดิน	0	0	0	0	0	0	0	0	0	0	0	0
4.3 กองทุนพัฒนาสหกรณ์	0	0	0	0	0	0	0	0	0	0	0	0
4.4 กองทุนปรับปรุงโครงสร้างการผลิตภาคเกษตรเพื่อเพิ่มขีดความสามารถการแข่งขันของเกษตรกร	0	0	0	0	0	0	0	0	0	0	0	0
รวมทั้งสิ้น	0	0	0	0	0	0	0	0	0	0	58,000,000	58,000,000

ภาคผนวก 7 เป้าหมายการให้บริการกระทรวงและตัวชี้วัดของกระทรวงเกษตรและสหกรณ์ ปี 2555 -2559

เป้าหมายการให้บริการกระทรวง ตัวชี้วัด	ค่าเป้าหมายบริการกระทรวง					
	หน่วยนับ	ปี 2555	ปี 2556	ปี 2557	ปี 2558	ปี 2559
1. ขยายพื้นที่ชลประทานไม่น้อยกว่าปีละ 2 แสนไร่ ตัวชี้วัดเชิงปริมาณ : จำนวนพื้นที่ชลประทาน	ไร่	291,951	196,703	507,264	258,345	607,200
2. เกษตรกรในเขตพื้นที่จังหวัดชายแดนภาคใต้ได้รับการพัฒนาศักยภาพ ตัวชี้วัดเชิงปริมาณ : จำนวนเกษตรกรที่ได้รับการพัฒนาและส่งเสริมด้านการเกษตร	ราย	53,458	50,253	102,762	78,062	12,150
3. พัฒนาเครือข่ายความร่วมมือด้านการเกษตรกับประเทศในภูมิภาค ตัวชี้วัดเชิงคุณภาพ : ความสำเร็จของการดำเนินการด้านเกษตรตามข้อผูกพันไม่น้อยกว่า	ร้อยละ	0	60	60	60	60
4. เกษตรกรได้รับการแก้ไขปัญหาหนี้สินและฟื้นฟูอาชีพ ตัวชี้วัดเชิงปริมาณ : จำนวนเกษตรกรที่ได้รับการแก้ไขปัญหาหนี้สินและฟื้นฟูอาชีพ	ราย	185,307	151,138	154,324	154,324	-
5. เกษตรกรเกิดความมั่นคงในอาชีพและรายได้ทางการเกษตร ตัวชี้วัดเชิงปริมาณ : จำนวนครัวเรือนเกษตรกรที่ขึ้นทะเบียนการปลูกพืชเศรษฐกิจ ตัวชี้วัดเชิงคุณภาพ : ร้อยละของครัวเรือนเกษตรกรที่ได้รับใบรับรองการปลูกพืชเศรษฐกิจ	ล้านครัวเรือน ร้อยละ	0 0	5.05 100	6.1 100	6.2 100	6.3 100
6. เกษตรกรได้รับความรู้และทักษะประกอบอาชีพด้านหัตถกรรมพื้นบ้าน ตัวชี้วัดเชิงปริมาณ : เกษตรกรได้รับการส่งเสริมอาชีพด้านหัตถกรรมพื้นบ้าน	ราย	0	1,160	1,160	1,160	1,160
7. มูลค่าผลิตภัณฑ์มวลรวมภาคการเกษตรเพิ่มขึ้น ตัวชี้วัดเชิงปริมาณ : มูลค่าผลิตภัณฑ์มวลรวมในประเทศสาขาเกษตร	ล้านล้านบาท	1.43	1.47	1.52	1.57	1.62
8. เพิ่มประสิทธิภาพการผลิตสินค้าเกษตรให้มีคุณภาพมาตรฐาน และเพียงพอ ต่อความต้องการ ตัวชี้วัดเชิงปริมาณ : จำนวนฟาร์มที่ได้รับการรับรองคุณภาพ ตัวชี้วัดเชิงปริมาณ : จำนวนโรงงานที่ได้รับการรับรองคุณภาพ	ฟาร์ม โรงงาน	177,533 2,786	182,900 2,923	183,400 2,923	183,900 2,953	184,400 2,963
9. พื้นที่ทำการประมงและแหล่งอาศัยสัตว์น้ำได้รับการบริหารจัดการ ตัวชี้วัดเชิงปริมาณ : พื้นที่ทำการประมงที่ได้รับการบริหารจัดการ ตัวชี้วัดเชิงปริมาณ : จำนวนแหล่งอาศัยสัตว์น้ำ	ล้านไร่ แห่ง	8.8 10	8.8 10	8.8 10	8.8 10	8.8 10

ภาคผนวก 8 การเชื่อมโยง ผลผลิต/โครงการ ของหน่วยงาน กับเป้าหมาย การให้บริการกระทรวง ปี 2556

(หน่วย : บาท)

เป้าหมายการให้บริการ กษ./ผลผลิต/โครงการ	หน่วย งาน	งบประมาณ		เพิ่ม - ลดจากปี 2555	
		ปี 2555	ปี 2556	จำนวน	%
กระทรวงเกษตรและสหกรณ์		78,900,740,100	77,137,967,700	-1,280,890,200	-1.62
1. ขยายพื้นที่ชลประทานไม่น้อยกว่าปีละ 2 แสนไร่		44,804,738,800	38,892,766,900	-5,911,971,900	-13.19
- ผลผลิต:การจัดการน้ำชลประทาน	ขป.	16,925,380,800	13,004,492,900	-3,920,887,900	-23.17
- ผลผลิต:การจัดการแหล่งน้ำและเพิ่มพื้นที่ชลประทาน	ขป.	11,359,946,400	12,448,696,700	1,088,750,300	9.58
- ผลผลิต:การสนับสนุนโครงการพัฒนาอันเนื่องมาจากพระราชดำริ	ขป.	942,900,300	1,148,418,900	205,518,600	21.80
- ผลผลิต:การป้องกันและบรรเทาภัยจากน้ำ	ขป.	5,216,116,400	3,051,196,200	-2,164,920,200	-41.50
- โครงการคลองลี้ยัด	ขป.	68,613,700	0	-68,613,700	-100.00
- โครงการแควน้อย อันเนื่องมาจากพระราชดำริ	ขป.	304,965,800	0	-304,965,800	-100.00
- โครงการก้วคอบ่มา จังหวัดลำปาง	ขป.	359,087,600	342,891,300	-16,196,300	-4.51
- โครงการผันน้ำจากพื้นที่ลุ่มน้ำเจ้าพระยาฝั่งตะวันออก -อ่างฯ บางพระ	ขป.	1,158,928,900	928,148,300	-230,780,600	-19.91
- โครงการผันน้ำจากพื้นที่ จังหวัดจันทบุรี ไปยังแหล่ง กักเก็บน้ำ จังหวัดระยอง	ขป.	743,838,000	862,483,900	118,645,900	15.95
- โครงการพัฒนาลุ่มน้ำตาปี-พุมดวง จังหวัด สุราษฎร์ธานี	ขป.	275,883,700	190,685,200	-85,198,500	-30.88
- โครงการบรรเทาอุทกภัยเมืองจันทบุรี (แผนระยะที่ 2)	ขป.	587,248,500	445,961,900	-141,286,600	-24.06
- โครงการเขื่อนทดน้ำผาจุ จังหวัดอุดรธานี	ขป.	172,800,500	696,478,700	523,678,200	303.05
- โครงการอ่างเก็บน้ำคลองหลวง จังหวัดชลบุรี	ขป.	2,222,741,100	846,103,600	-1,376,637,500	-61.93
- โครงการห้วยโสมงอันเนื่องมาจากพระราชดำริ จังหวัดปราจีนบุรี	ขป.	1,845,535,200	637,787,200	-1,207,748,000	-65.44
- โครงการอ่างเก็บน้ำมวกเหล็ก จังหวัดสระบุรี	ขป.	546,500,000	648,436,700	101,936,700	18.65
- โครงการอ่างเก็บน้ำห้วยน้ำร้อนเนื่องมาจาก พระราชดำริ จังหวัดอุดรธานี	ขป.	188,700,000	241,559,800	52,859,800	28.01
- กองทุนจัดรูปที่ดิน	ขป.	200,000,000	300,000,000	100,000,000	50.00
- โครงการก่อสร้างแหล่งน้ำในไร่นานอกเขต ชลประทาน	พด.	356,000,000	1,424,000,000	1,068,000,000	300.00
- โครงการพัฒนาแหล่งน้ำชุมชน	พด.	47,962,600	68,518,000	20,555,400	42.86
- ผลผลิต: การปฏิบัติการฝนหลวงและบริการด้าน การบิน	สป.กษ.	1,281,589,300	1,606,907,600	325,318,300	25.38

หมายเหตุ: งบประมาณตามเป้าหมายการให้บริการกระทรวงรวมผลผลิต/โครงการที่หน่วยงานแสดงในเอกสารงบประมาณเท่านั้น

ภาคผนวก 8 (ต่อ)

(หน่วย : บาท)

เป้าหมายการให้บริการ กษ./ผลผลิต/โครงการ	หน่วย งาน	งบประมาณ		เพิ่ม - ลดจากปี 2555	
		ปี 2555	ปี 2556	จำนวน	%
2. เกษตรกรในเขตพื้นที่จังหวัดชายแดนภาคใต้ได้รับการพัฒนาศักยภาพ		480,237,600	450,183,400	-30,054,200	-6.26
- โครงการส่งเสริมอาชีพด้านการเกษตรในจังหวัดชายแดนภาคใต้	สป.กษ.	35,840,000	34,682,000	-1,158,000	-3.23
- โครงการส่งเสริมอาชีพด้านการเกษตรในจังหวัดชายแดนภาคใต้	กษ.	11,534,700	18,188,000	6,653,300	57.68
- โครงการส่งเสริมอาชีพด้านการเกษตรในจังหวัดชายแดนภาคใต้	กป.	43,777,000	47,060,000	3,283,000	7.50
- โครงการส่งเสริมอาชีพด้านการเกษตรในจังหวัดชายแดนภาคใต้	ปศ.	55,245,700	110,496,000	55,250,300	100.01
- โครงการส่งเสริมอาชีพด้านการเกษตรในจังหวัดชายแดนภาคใต้	พด.	107,350,000	139,500,000	32,150,000	29.95
- โครงการส่งเสริมอาชีพเกษตรกรในจังหวัดชายแดนภาคใต้	วก.	34,640,000	34,000,000	-640,000	-1.85
- โครงการส่งเสริมอาชีพด้านการเกษตรในจังหวัดชายแดนภาคใต้	กสก.	24,393,000	31,373,400	6,980,400	28.62
- โครงการส่งเสริมอาชีพด้านการเกษตรในจังหวัดชายแดนภาคใต้	กสส.	25,088,200	8,874,000	-16,214,200	-64.63
- โครงการจัดตั้งตลาดน้ำยางสดระดับท้องถิ่น	สกย.	10,225,200	9,000,000	-1,225,200	-11.98
- โครงการปลูกยางพาราในพื้นที่ว่างเปล่าในเขตพัฒนาพิเศษเฉพาะกิจจังหวัดชายแดนภาคใต้	สกย.	115,483,500	2,414,000	-113,069,500	-97.91
- โครงการช่วยเหลือเกษตรกรที่ได้รับความเสียหายจากอุทกภัย วาตภัยและดินถล่ม	สกย.	16,660,300	14,596,000	-2,064,300	-12.39
3. พัฒนาเครือข่ายความร่วมมือด้านการเกษตรกับประเทศในภูมิภาค		0	277,468,400	277,468,400	100.00
- โครงการพัฒนาศักยภาพของภาคเกษตรเพื่อเข้าสู่ประชาคมเศรษฐกิจอาเซียน	สป.กษ.	0	10,000,000	10,000,000	100.00
- โครงการพัฒนาศักยภาพของภาคเกษตรเพื่อเข้าสู่ประชาคมเศรษฐกิจอาเซียน	กป.	0	49,482,000	49,482,000	100.00
- โครงการพัฒนาศักยภาพของภาคเกษตรเพื่อเข้าสู่ประชาคมเศรษฐกิจอาเซียน	ปศ.	0	147,711,400	147,711,400	100.00
- โครงการพัฒนาศักยภาพของภาคเกษตรเพื่อเข้าสู่ประชาคมเศรษฐกิจอาเซียน	กสก.	0	6,630,000	6,630,000	100.00

ภาคผนวก 8 (ต่อ)

(หน่วย : บาท)

เป้าหมายการให้บริการ กษ./ผลผลิต/โครงการ	หน่วย งาน	งบประมาณ		เพิ่ม - ลดจากปี 2555	
		ปี 2555	ปี 2556	จำนวน	%
- โครงการพัฒนาศักยภาพของภาคเกษตรเพื่อเข้าสู่ ประชาคมอาเซียน	กสส.	0	25,000,000	25,000,000	100.00
- โครงการพัฒนาศักยภาพของภาคเกษตรเพื่อเข้าสู่ ประชาคมเศรษฐกิจอาเซียน	มม.	0	3,502,500	3,502,500	100.00
- โครงการพัฒนาศักยภาพของภาคเกษตรเพื่อเข้าสู่ ประชาคมอาเซียน	มกอช.	0	16,750,000	16,750,000	100.00
- โครงการพัฒนาศักยภาพของภาคเกษตรเพื่อเข้าสู่ ประชาคมเศรษฐกิจอาเซียน	สศก.	0	8,392,500	8,392,500	100.00
- โครงการพัฒนาระบบเชื่อมโยงข้อมูลทาง อิเล็กทรอนิกส์ (National Single Window)	สภย.	0	10,000,000	10,000,000	100.00
4. เกษตรกรเกิดความมั่นคงในอาชีพและรายได้ทางการ เกษตร		590,435,000	1,448,108,500	857,673,500	145.26
- โครงการสร้างความมั่นคงในอาชีพทางการเกษตร	กสก.	33,420,000	142,722,800	109,302,800	327.06
- โครงการรับจำนำผลผลิตทางการเกษตร	อตก.	590,435,000	1,448,108,500	857,673,500	145.26
5. เกษตรกรได้รับการแก้ไขปัญหาหนี้สินและฟื้นฟูอาชีพ		0	1,279,822,100	1,279,822,100	100.00
- โครงการช่วยเหลือด้านหนี้สินสมาชิกสหกรณ์/กลุ่ม เกษตรกรที่ได้รับผลกระทบจากอุทกภัย	กสส.	0	1,279,822,100	1,279,822,100	100.00
6. เกษตรกรได้รับความรู้และทักษะประกอบอาชีพด้าน หัตถกรรมพื้นบ้าน		0	84,922,900	84,922,900	100.00
- โครงการส่งเสริมและอนุรักษ์ศิลปหัตถกรรมพื้นบ้าน ของไทย	สปก.	0	84,922,900	84,922,900	100.00
7. มูลค่าผลิตภัณฑ์มวลรวมภาคการเกษตรเพิ่มขึ้น		28,904,307,500	29,992,244,400	1,087,936,900	3.76
- ผลผลิต: อำนวยการและบริหารจัดการด้าน การเกษตร	สป.กษ.	979,573,200	1,060,441,000	80,867,800	8.26
- ผลผลิต: เกษตรกรได้รับการส่งเสริมและพัฒนา ศักยภาพ	สป.กษ.	179,164,400	182,401,100	3,236,700	1.81
- ผลผลิต: การเกษตรด้านต่างประเทศได้รับการ ส่งเสริมและสนับสนุน	สป.กษ.	249,505,900	362,172,800	112,666,900	45.16
- ผลผลิต : การผลิตสินค้าข้าวได้รับการส่งเสริมและ พัฒนา	กช.	1,626,561,200	1,708,521,400	81,960,200	5.04
- ผลผลิต : สหกรณ์และกลุ่มเกษตรกรได้รับการตรวจ สอบบัญชี	ตส.	686,614,300	782,550,000	95,935,700	13.97

ภาคผนวก 8 (ต่อ)

(หน่วย : บาท)

เป้าหมายการให้บริการ กษ./ผลผลิต/โครงการ	หน่วย งาน	งบประมาณ		เพิ่ม - ลดจากปี 2555	
		ปี 2555	ปี 2556	จำนวน	%
- ผลผลิต : สหกรณ์ กลุ่มเกษตรกร ได้รับการพัฒนา ความรู้ด้านบริหารจัดการทางการเงินการบัญชี	ตส.	96,462,600	78,939,700	-17,522,900	-18.17
- ผลผลิต : วิทยากรชุมชนและเกษตรกรได้รับการส่งเสริม และพัฒนาศักยภาพ	ตส.	0	276,573,500	276,573,500	100.00
- ผลผลิต : สารสนเทศของสหกรณ์และกลุ่มเกษตรกร ที่ได้รับการพัฒนาและเผยแพร่	ตส.	35,904,100	0	-35,904,100	-100.00
- ผลผลิต : เกษตรกรได้รับการส่งเสริมและพัฒนา ศักยภาพ	ตส.	242,467,700	0	-242,467,700	-100.00
- ผลผลิต : เกษตรกรได้รับการส่งเสริมและพัฒนา ศักยภาพ	กป.	403,001,200	413,811,400	10,810,200	2.68
- ผลผลิต : สินค้าประมงได้รับการพัฒนาและส่งเสริม	กป.	548,508,000	636,737,000	88,229,000	16.09
- ผลผลิต: การพัฒนาการผลิตปลูสดัว	ปศ.	1,209,887,300	1,336,661,500	126,774,200	10.48
- ผลผลิต: การพัฒนาสุขภาพสัตว์	ปศ.	2,499,268,600	2,607,273,600	108,005,000	4.32
- ผลผลิต: เกษตรกรได้รับการส่งเสริมและพัฒนา ศักยภาพ	ปศ.	286,912,500	315,248,100	28,335,600	9.88
- ผลผลิต: เขตการใช้ที่ดินเพื่อการเกษตร	พด.	229,895,000	237,414,800	7,519,800	3.27
- ผลผลิต: เกษตรกรได้รับการส่งเสริมและพัฒนา ศักยภาพด้านการพัฒนาที่ดิน	พด.	507,671,400	529,348,800	21,677,400	4.27
- ผลผลิต: ทรัพยากรที่ดินและน้ำได้รับการพัฒนา	พด.	2,998,231,900	2,939,059,100	-59,172,800	-1.97
- ผลผลิต: ผลงานวิจัยด้านพืชและเทคโนโลยี การเกษตร	วก.	2,009,767,900	1,899,226,700	-110,541,200	-5.50
- ผลผลิต: พันธุ์พืชและปัจจัยการผลิต	วก.	511,258,600	652,991,000	141,732,400	27.72
- ผลผลิต : เกษตรกรได้รับการส่งเสริมและพัฒนา ศักยภาพ	วก.	197,333,600	202,785,700	5,452,100	2.76
- โครงการทดสอบและพัฒนาการปลูกพืชทดแทน พลังงานเพื่อผลิตไบโอดีเซลเอทานอล (ระยะที่ 2)	วก.	9,981,100	9,681,700	-299,400	-3.00
- ผลผลิต: การผลิตสินค้าเกษตรได้รับการส่งเสริมและ พัฒนา	กสก.	387,812,900	466,241,800	78,428,900	20.22
- ผลผลิต: เกษตรกรได้รับการส่งเสริมและพัฒนา ศักยภาพ	กสก.	4,759,486,200	4,750,231,800	-9,254,400	-0.19
- ผลผลิต : สหกรณ์และกลุ่มเกษตรกรได้รับการ จดทะเบียนจัดตั้งและส่งเสริม	กสส.	3,582,410,700	2,525,307,800	-1,057,102,900	-29.51

ภาคผนวก 8 (ต่อ)

(หน่วย : บาท)

เป้าหมายการให้บริการ กษ./ผลผลิต/โครงการ	หน่วย งาน	งบประมาณ		เพิ่ม - ลดจากปี 2555	
		ปี 2555	ปี 2556	จำนวน	%
- ผลผลิต : เกษตรกรและสมาชิกสหกรณ์ได้รับการส่งเสริมและพัฒนาความรู้	กสส.	90,686,300	86,117,800	-4,568,500	-5.04
- ผลผลิต : สหกรณ์/กลุ่มเกษตรกรได้รับการพัฒนาการดำเนินธุรกิจ	กสส.	141,129,700	190,905,100	49,775,400	35.27
- ผลผลิต : การผลิตสินค้าหม่อนไหมได้รับการส่งเสริมและพัฒนา	มม.	472,579,600	483,693,200	11,113,600	2.35
- ผลผลิต: เกษตรกรได้รับการจัดที่ดินและคุ้มครองที่ดินเพื่อเกษตรกรรม	สปก.	1,393,126,200	218,175,400	-1,174,950,800	-84.34
- ผลผลิต: เกษตรกรได้รับการส่งเสริมและพัฒนาศักยภาพและสร้างมูลค่าที่ทำกิน	สปก.	267,914,500	1,388,676,500	1,120,762,000	418.33
- ผลผลิต: ยุทธศาสตร์ แผนพัฒนาและมาตรการทางการเกษตร	สศก.	139,988,900	149,784,100	9,795,200	7.00
- ผลผลิต: ข้อมูลสารสนเทศด้านการเกษตร	สศก.	317,965,400	319,043,600	1,078,200	0.34
- ผลผลิต: รายงานการติดตามและประเมินผล	สศก.	103,729,200	105,947,900	2,218,700	2.14
- ผลผลิต: ประชากรพื้นที่สูงได้รับการพัฒนาตามแนวทางโครงการหลวงและสามารถกำหนดทิศทางการพัฒนาตนเองเพื่อให้เกิดการพัฒนาอย่างยั่งยืน	สวพส.	330,000,000	420,897,000	90,897,000	27.54
- ผลผลิต: เกษตรกรและประชาชนได้รับการถ่ายทอดองค์ความรู้เพื่อการพัฒนาในระดับสามารถพัฒนาตนเอง ตามแนวทางเศรษฐกิจพอเพียงอย่างยั่งยืน	พกฉ.	162,778,700	184,448,300	21,669,600	13.31
- ผลผลิต: การจัดการตลาดยางพาราแบบครบวงจร	สภย.	7,584,500	29,892,400	22,307,900	294.12
- ผลผลิต: ส่งเสริมการปลูกยางพันธุ์ดีและไม้ยืนต้นที่มีความสำคัญทางเศรษฐกิจ	สภย.	246,202,800	74,600,400	-171,602,400	-69.70
- โครงการปลูกยางเพื่อยกระดับรายได้และความมั่นคงให้กับเกษตรกรในแหล่งปลูกยางฯ ระยะที่ 1	สภย.	19,549,600	24,647,000	5,097,400	26.07
- โครงการฝึกอบรมช่างกรีดยาง	สภย.	123,100	123,100	0	0.00
- โครงการปลูกยางพาราในที่แห้งใหม่ ระยะที่ 3	สภย.	0	1,053,084,400	1,053,084,400	100.00
- โครงการพัฒนาศักยภาพสถาบันเกษตรกรเพื่อรักษาเสถียรภาพราคายาง	สภย.	0	4,633,200	4,633,200	100.00
- โครงการบริหารจัดการศูนย์เครือข่ายถ่ายทอดเทคโนโลยีด้านยางพาราครบวงจร	อสย.	14,811,000	21,566,000	6,755,000	45.61
- โครงการบริหารจัดการโรงงานต้นแบบเพื่อสร้างมูลค่าเพิ่มจากยางพารา	อสย.	2,680,000	2,000,000	-680,000	-25.37

ภาคผนวก 8 (ต่อ)

(หน่วย : บาท)

เป้าหมายการให้บริการ กษ./ผลผลิต/โครงการ	หน่วย งาน	งบประมาณ		เพิ่ม - ลดจากปี 2555	
		ปี 2555	ปี 2556	จำนวน	%
- โครงการพัฒนาศักยภาพสถาบันเกษตรกรเพื่อรักษาเสถียรภาพราคายาง	อสย.	0	97,000,000	97,000,000	100.00
- ผลผลิต: สนับสนุนการตลาดเพื่อเกษตรกร	อตก.	844,097,900	850,388,700	6,290,800	0.75
- กองทุนหมุนเวียนเพื่อการกู้ยืมแก่เกษตรกรและผู้ยากจน	สป.กษ.	50,000,000	190,000,000	140,000,000	280.00
- กองทุนพัฒนาสหกรณ์	กสส.	61,679,800	65,000,000	3,320,200	5.38
- กองทุนปรับโครงสร้างการผลิตภาคเกษตรฯ	สศก.	0	58,000,000	58,000,000	100.00
8. เพิ่มประสิทธิภาพการผลิตสินค้าเกษตรให้มีคุณภาพมาตรฐาน และเพียงพอ ต่อความต้องการ		2,893,779,000	3,375,661,200	481,882,200	16.65
- ผลผลิต : สินค้าประมงมีคุณภาพได้มาตรฐาน	กป.	1,044,050,300	1,244,169,300	200,119,000	19.17
- ผลผลิต: สินค้าเกษตรมีคุณภาพได้มาตรฐาน	ปศ.	701,670,500	887,606,200	185,935,700	26.50
- ผลผลิต: สินค้าเกษตรมีคุณภาพได้มาตรฐาน	วก.	904,568,000	981,523,300	76,955,300	8.51
- ผลผลิต: มาตรฐานสินค้าเกษตรและอาหาร	มกอช.	87,323,100	88,191,500	868,400	0.99
- ผลผลิต: หน่วยงานตรวจสอบรับรองทั้งภาครัฐและเอกชนได้รับการรับรองจาก มกอช.	มกอช.	45,525,600	39,681,200	-5,844,400	-12.84
- ผลผลิต : สินค้าเกษตรมีคุณภาพได้มาตรฐาน	มกอช.	110,641,500	134,489,700	23,848,200	21.55
9. พื้นที่ทำการประมงและแหล่งอาศัยสัตว์น้ำได้รับการบริหารจัดการ		1,193,822,200	1,194,067,100	244,900	0.02
- ผลผลิต : การจัดการให้เกิดผลผลิตสัตว์น้ำในแหล่งน้ำธรรมชาติ	กป.	1,193,822,200	1,194,067,100	244,900	0.02

ภาคผนวก 9 งบประมาณทั้งประเทศ จำแนกตามรายการกระทรวง ปี 2555 - 2556

หน่วย : ล้านบาท

กระทรวง	งบประมาณ ปี 2555	งบประมาณปี 2556		เพิ่ม-ลด จากปี 2555	
		วงเงิน	สัดส่วน*	จำนวน	%
1 งบกลาง	422,211.13	319,864.00	13.33	-102,347.13	-24.24
2 สำนักนายกรัฐมนตรี	22,123.73	25,246.82	1.05	3,123.09	14.12
3 กระทรวงกลาโหม	168,667.37	180,491.54	7.52	11,824.16	7.01
4 กระทรวงการคลัง	191,415.16	180,707.94	7.53	-10,707.22	-5.59
5 กระทรวงการต่างประเทศ	7,579.81	7,875.99	0.33	296.17	3.91
6 กระทรวงการท่องเที่ยวและกีฬา	10,264.55	11,925.96	0.50	1,661.41	16.19
7 กระทรวงการพัฒนาสังคมและความมั่นคงของมนุษย์	10,201.16	10,448.83	0.44	247.67	2.43
8 กระทรวงเกษตรและสหกรณ์**	76,721.21	72,882.91	3.04	-3,838.29	-5.00
9 กระทรวงคมนาคม	88,852.68	95,948.72	4.00	7,096.05	7.99
10 กระทรวงทรัพยากรธรรมชาติและสิ่งแวดล้อม	25,584.96	30,657.79	1.28	5,072.83	19.83
11 กระทรวงเทคโนโลยีสารสนเทศและการสื่อสาร	3,761.65	7,598.81	0.32	3,837.16	102.01
12 กระทรวงพลังงาน	1,850.93	1,956.62	0.08	105.69	5.71
13 กระทรวงพาณิชย์	6,592.85	7,430.32	0.31	837.47	12.70
14 กระทรวงมหาดไทย	285,254.86	308,835.03	12.87	23,580.18	8.27
15 กระทรวงยุติธรรม	17,946.41	19,407.63	0.81	1,461.22	8.14
16 กระทรวงแรงงาน	16,316.10	36,525.51	1.52	20,209.41	123.86
17 กระทรวงวัฒนธรรม	5,468.00	5,957.14	0.25	489.15	8.95
18 กระทรวงวิทยาศาสตร์และเทคโนโลยี	8,052.30	8,830.78	0.37	778.49	9.67
19 กระทรวงศึกษาธิการ	420,490.03	460,411.65	19.18	39,921.62	9.49
20 กระทรวงสาธารณสุข	91,996.81	99,788.23	4.16	7,791.42	8.47
21 กระทรวงอุตสาหกรรม	5,737.43	6,341.19	0.26	603.76	10.52
22 ส่วนราชการไม่สังกัดสำนักนายกรัฐมนตรี กระทรวง หรือ ทบวง	89,457.01	97,298.99	4.05	7,841.98	8.77
23 หน่วยงานของรัฐสภา	6,257.11	8,553.37	0.36	2,296.25	36.70
24 หน่วยงานของศาล	15,168.58	16,445.37	0.69	1,276.78	8.42
25 หน่วยงานขององค์กรตามรัฐธรรมนูญ	11,642.45	12,614.95	0.53	972.50	8.35
26 จังหวัดและกลุ่มจังหวัด	17,802.00	18,090.22	0.75	288.22	1.62
27 รัฐวิสาหกิจ	129,107.91	129,041.56	5.38	-66.36	-0.05
28 สภาเกษตรกรไทย	4,467.87	4,359.46	0.18	-108.40	-2.43
29 กองทุนและเงินทุนหมุนเวียน	165,090.01	214,462.67	8.94	49,372.66	29.91
30 รายจ่ายเพื่อخذค่าใช้จ่ายคงคลัง	53,917.95	0.00	0.00	-53,917.95	-100.00
รวมทั้งประเทศ	2,380,000.00	2,400,000.00	100.00	20,000.00	0.84

หมายเหตุ: *สัดส่วนของงบประมาณของแต่ละกระทรวงได้รับเทียบกับงบประมาณรวมทั้งประเทศ

**กระทรวงเกษตรและสหกรณ์ หมายถึง ส่วนราชการ+องค์การมหาชน ๑๖ หน่วยงาน (ไม่รวมรัฐวิสาหกิจและกองทุน)
จัดอยู่ในลำดับที่ 8

ภาคผนวก 10 แนวทางการจัดทำงบประมาณรายจ่ายประจำปี 2556 ของกระทรวงเกษตรและสหกรณ์ *

การจัดทำงบประมาณรายจ่ายประจำ ปีงบประมาณ พ.ศ. 2556 ของกระทรวงเกษตรและสหกรณ์ เน้นแผนงาน/โครงการที่สอดคล้องกับแผนบริหารราชการแผ่นดิน พ.ศ. 2555 - 2558 แผนปฏิบัติราชการ 4 ปี ของกระทรวงเกษตรและสหกรณ์ นโยบายและแนวทางการปฏิบัติงานของกระทรวงเกษตรและสหกรณ์ (ไดอะแกรม) ยุทธศาสตร์การจตุรบรรพปี 2556 และให้ความสำคัญกับโครงการที่ดำเนินการในเชิงบูรณาการ โดยได้มอบหมายให้รองปลัดกระทรวงเกษตรและสหกรณ์ที่กำกับดูแลกลุ่มภารกิจที่เกี่ยวข้องในแต่ละโครงการสำคัญรับผิดชอบ

วิสัยทัศน์ : เกษตรกรมีคุณภาพชีวิตที่ดี ประชาชนมีความมั่นคงด้านอาหาร เป็นฐานรายได้ให้แผ่นดิน

แผนงาน/โครงการสำคัญของกระทรวงเกษตรและสหกรณ์ ที่สอดคล้องยุทธศาสตร์จตุรบรรพปี 2556 และนโยบายรัฐบาลภายใต้แผนงานตามยุทธศาสตร์จตุรบรรพปี 2556

ยุทธศาสตร์จัดสรรฯ/แผนงานภายใต้ยุทธศาสตร์ฯ/โครงการสำคัญของ กษ.	หน่วยงาน
ยุทธศาสตร์ที่ 1 การสร้างรากฐานการพัฒนาที่สมดุลสู่สังคม	
1.4 แผนงานส่งเสริมการบริหารจัดการน้ำอย่างบูรณาการ (นโยบายรัฐบาลข้อ 1.4)	
1) โครงการจัดหาแหล่งน้ำและเพิ่มพื้นที่ชลประทาน	ชป.
2) โครงการป้องกันและบรรเทาอุทกภัยและภัยแล้ง	ชป. สป.กษ. (ฝนหลวง)
3) โครงการจัดหาแหล่งน้ำในระดับไร่นาและชุมชน - แหล่งน้ำขนาด 1,260 ลบ.ม. ปีละ 40,000 ป่อ ๆ ละ 17,800 บาท โดยเกษตรกรมีส่วนร่วมในการออกค่าใช้จ่าย 2,500 บาท/ป่อ - พัฒนาแหล่งน้ำชุมชนขนาดพื้นที่แหล่งน้ำ 20 ไร่ จำนวน 70 แห่ง	พด.
1.5 แผนงานแก้ไขปัญหาและพัฒนาจังหวัดชายแดนภาคใต้ (นโยบายรัฐบาลข้อ 1.5)	
4) โครงการส่งเสริมอาชีพด้านการเกษตรในพื้นที่จังหวัดชายแดนภาคใต้	ทุกหน่วยงาน
1.6 แผนงานฟื้นฟูความสัมพันธ์และพัฒนาความร่วมมือกับประเทศในภูมิภาค (นโยบายรัฐบาลข้อ 1.6)	
5) โครงการพัฒนาระบบเชื่อมโยงข้อมูลทางอิเล็กทรอนิกส์ (National Single Window) (พัฒนาและเพิ่มประสิทธิภาพระบบเชื่อมโยงข้อมูล คำขอกกลางและระบบสนับสนุนใบอนุญาตและใบรับรองให้สามารถบริการ ผู้ประกอบการได้ตลอดเวลา)	มกอช. วก. กป. ปศ. สกย.
6) การเตรียมการภาคเกษตรสู่การเป็นประชาคมอาเซียนในปี ๒๕๕๘	ทุกหน่วยงาน

หมายเหตุ: *ได้รับความเห็นชอบจากที่ประชุมผู้บริหารระดับสูงของกระทรวงเกษตรและสหกรณ์ เมื่อวันที่ 24 กุมภาพันธ์ 2555

ยุทธศาสตร์จัดสรรฯ/แผนงานภายใต้ยุทธศาสตร์ฯ/โครงการสำคัญของ กษ.	หน่วยงาน
1.8 แผนงานการยกระดับคุณภาพชีวิตของประชาชน (นโยบายรัฐบาลข้อ 1.8)	
7) โครงการฟื้นฟูอาชีพเกษตรกรหลังการพักชำระหนี้ (ด้านพืช ประมง ปศุสัตว์) (สนับสนุน ส่งเสริม ถ่ายทอดความรู้และเทคโนโลยีด้านการเกษตรกรแก่เกษตรกร เพื่อเพิ่มรายได้ระหว่างพักชำระหนี้)	กสก. กป. ปศ.
8) โครงการปรับโครงสร้างหนี้และฟื้นฟูอาชีพ (กองทุนฟื้นฟู)	กฟก.
9) การให้ความช่วยเหลือด้านหนี้สินของสมาชิกสหกรณ์/กลุ่มเกษตรกร/เกษตรกร (เป็นการแก้ไขปัญหาหนี้สินให้กับสมาชิกสหกรณ์/กลุ่มเกษตรกร ให้สามารถกลับเข้าสู่การทำเกษตรกรรมเป็นปกติ โดยการพักชำระหนี้ไว้ และให้มีเงินลงทุนกลับไปฟื้นฟูอาชีพเกษตรกรของตนเอง และเข้าสู่เกษตรกรรมปกติใน ๓ ปี ชำรงหน้า)	กสส. สป.กษ.
1.10 แผนงานการเสริมสร้างเสถียรภาพราคาสินค้าเกษตร (นโยบายรัฐบาลข้อ 1.11)	
10) โครงการรับจำนำข้าว (เป็นค่าใช้จ่ายในการดำเนินการรับฝากและเก็บรักษาสินค้าตามโครงการ เป้าหมาย 5 ล้านตันข้าวเปลือก)	อดก.
11) โครงการขึ้นทะเบียนเกษตรกรผู้ปลูกพืชเศรษฐกิจ	กสก.
12) การจัดทำทะเบียนครัวเรือนเกษตรกร (ขึ้นหรือปรับปรุงทะเบียนครัวเรือนเกษตรกร)	กสก. สศก. กป.
13) โครงการฟื้นฟูเกษตรกรผู้ได้รับความเสียหายจากภัยธรรมชาติ (ปรับระบบการผลิตของเกษตรกรในพื้นที่น้ำท่วมซ้ำซากให้สามารถดำรงชีวิตอยู่ต่อไปได้ และฟื้นฟูอาชีพให้เกษตรกรมีรายได้เพิ่มขึ้น)	กสก. กป. ปศ. กข. พด. วก. กสส. สป.กษ.
1.11 สนับสนุนสินเชื่อเพื่อการเกษตร (นโยบายรัฐบาลข้อ 1.11 บัตรเครดิตเกษตรกร)	
ยุทธศาสตร์ที่ 3 การสร้างความเจริญเติบโตทางเศรษฐกิจอย่างมีเสถียรภาพและยั่งยืน (นโยบายรัฐบาลข้อ 3)	
3.2 แผนงานส่งเสริมประสิทธิภาพการผลิตและสร้างมูลค่าเพิ่มภาคเกษตร (นโยบายรัฐบาลข้อ 3.3.1)	
ด้านพัฒนาการผลิตและสร้างมูลค่าเพิ่ม สอดคล้องกับประเด็นนโยบายครัวไทยสู่ครัวโลก อาหารฮาลาล	
14) โครงการเพิ่มประสิทธิภาพการผลิตของสินค้าเกษตรที่สำคัญ (อาทิ ข้าว ยางพารา มันสำปะหลัง ปาล์มน้ำมัน สับปะรด ถั่วเหลือง กาแฟ ข้าวโพดเลี้ยงสัตว์ ถั่วเหลือง ไม้ผล กุ้ง ปลานิล โค กระบือ สุกร ไก่ไข่ ฯลฯ) - การเพิ่มผลผลิต (ผลิตพันธุ์ดี วิจัยพัฒนา) - การลดต้นทุนการผลิต (ลดรายจ่าย เพิ่มรายได้ของเกษตรกร) - การพัฒนาคุณภาพมาตรฐาน (Food Safety, เกษตรอินทรีย์, สินค้าเกษตร) - สนับสนุนการบริหารจัดการระบบ Logistic จัดระบบตลาดสินค้าเกษตรในระดับพื้นที่	ทุกหน่วยงาน
15) โครงการส่งเสริมและพัฒนาการผลิตของพื้นที่เฉพาะ - การบริหารจัดการน้ำเพื่อการเกษตร	ทุกหน่วยงาน

ยุทธศาสตร์จัดสรรฯ/แผนงานภายใต้ยุทธศาสตร์ฯ/โครงการสำคัญของ กษ.	หน่วยงาน
- นิคมการเกษตร	สปก. กป. ปศ. พด. วก. กสก. กสส. กข. ตส. ส ศก.
ด้านพัฒนาเกษตรกรและองค์กรเกษตรกร	
16) โครงการเพิ่มประสิทธิภาพการบริการจัดการภาคเกษตร	
- อาสาสมัครเกษตรหมู่บ้าน (ครอบคลุม ออกม. ประมาณ 70,000 กว่าราย ค่าป่วยการ ออกม.เดือนละ 600 บาท)	กสก.
- โทรศัพท์เพื่อการเกษตร (เข้าสถานีโทรศัพท์นอกอาคารรายการด้านการเกษตร)	สป.กษ.
17) โครงการสร้างและพัฒนาเกษตรกรรุ่นใหม่	สปก. กรมที่ เกี่ยวข้อง
18) โครงการพัฒนาธุรกิจสหกรณ์ กลุ่มเกษตรกร และวิสาหกิจชุมชน	กสส. ตส. กสก.
19) สนับสนุนการดำเนินงานสภาเกษตรกรแห่งชาติ (ค่าใช้จ่ายในการจัดตั้งสำนักเลขของสภาฯ เพื่อให้เป็นหน่วยในการปฏิบัติงานในพื้นที่ตามข้อกำหนดใน พ.ร.บ. สภาเกษตรกรแห่งชาติ)	สป.กษ.
20) ส่งเสริมเกษตรทฤษฎีใหม่โดยการนำหลักปรัชญาเศรษฐกิจพอเพียง	สป.กษ.กรมที่ เกี่ยวข้อง
21) สนับสนุนการดำเนินงานโครงการอันเนื่องมาจากพระราชดำริ	สป.กษ.กรมที่ เกี่ยวข้อง
ด้านพัฒนาโครงสร้างพื้นฐานและปัจจัยสนับสนุน	
22) โครงการฟื้นฟูและปรับปรุงคุณภาพดิน (พัฒนาพื้นที่ดินกรด ดินเปรี้ยว ดินเค็ม ส่งเสริมการปลูกหญ้าแฝกและจัดระบบอนุรักษ์ดินและน้ำ ส่งเสริมการใช้สารอินทรีย์ลดการใช้สารเคมีทางการเกษตร)	พด.
23) จัดที่ดินทำกิน (ปรับปรุงเกี่ยวกับสิทธิและการถือครองที่ดิน เพื่อเกษตรกรรวม ออกหนังสือการทำประโยชน์ในที่ดิน กสน.3 และกสน. 5)	สปก. กสส.
ยุทธศาสตร์ที่ 5 การอนุรักษ์ ฟื้นฟูทรัพยากรธรรมชาติและสิ่งแวดล้อม (นโยบายรัฐบาลข้อ 5)	
5.1 แผนงานอนุรักษ์และบริหารจัดการทรัพยากรธรรมชาติ (นโยบายรัฐบาลข้อ 5.2)	
24) การจัดการให้เกิดผลผลิตสัตว์น้ำในแหล่งน้ำธรรมชาติ (บริหารจัดการและควบคุมการทำประมงเพื่อควบคุมเครื่องมือประมงที่ผิดกฎหมาย ผลิตพันธุ์สัตว์น้ำเพื่อปล่อยในแหล่งน้ำธรรมชาติ พัฒนาตามแผนแม่บทการจัดการ ประมงทะเลไทย)	กป.

ภาคผนวก 11 ค่ายหน่วยงาน

คำย่อ	หน่วยงาน
สป.กษ.	สำนักงานปลัดกระทรวงเกษตรและสหกรณ์
กข.	กรมการข้าว
ชป.	กรมชลประทาน
ตส.	กรมตรวจบัญชีสหกรณ์
กป.	กรมประมง
ปศ.	กรมปศุสัตว์
วก.	กรมวิชาการเกษตร
กสก.	กรมส่งเสริมการเกษตร
กสส.	กรมส่งเสริมสหกรณ์
มม.	กรมหม่อนไหม
สปก.	สำนักงานการปฏิรูปที่ดินเพื่อเกษตรกรรม
มกอช.	สำนักงานมาตรฐานสินค้าเกษตรและอาหารแห่งชาติ
สศก.	สำนักงานเศรษฐกิจการเกษตร
สวพส.	สถาบันวิจัยและพัฒนาพื้นที่สูง (องค์การมหาชน)
พกฉ.	สำนักงานพิพิธภัณฑ์เกษตรเฉลิมพระเกียรติพระบาทสมเด็จพระเจ้าอยู่หัว (องค์การมหาชน)
สกย.	สำนักงานกองทุนสงเคราะห์การทำสวนยาง
อตก.	องค์การตลาดเพื่อเกษตรกร
อสย.	องค์การสวนยาง

ที่ปรึกษา

นายอภิชาติ จงสกุล
 นายคณิต ลิขิตวิทยาวัฒน์
 นางอารีย์ โสมวดี

เลขาธิการสำนักงานเศรษฐกิจการเกษตร
 รองเลขาธิการสำนักงานเศรษฐกิจการเกษตร
 ผู้อำนวยการสำนักนโยบายและแผนพัฒนาการเกษตร

คณะผู้จัดทำ

นางวรรณ หนูทอง
 นางสาวกัลยา สงรอด
 นางนันทน์ภัส ดอหนับ
 นางจันทร์จิรา ไหมดี
 นางศิริ เฟ่งพินิจ
 นางมุขิตา รุธิรโก
 นายชาคริต อินณะระ
 นางสาวพัตพิชา อ่อนระยับ
 นางสาวพุทธชาติ พึ่งตน
 นายปิยทัสน์ ไตวิวัฒน์

ผู้อำนวยการส่วนแผนงานและงบประมาณ
 นักวิเคราะห์นโยบายและแผนชำนาญการพิเศษ
 นักวิเคราะห์นโยบายและแผนชำนาญการพิเศษ
 นักวิเคราะห์นโยบายและแผนชำนาญการ
 นักวิเคราะห์นโยบายและแผนชำนาญการ
 นักวิเคราะห์นโยบายและแผนชำนาญการ
 นักวิเคราะห์นโยบายและแผนปฏิบัติการ
 นักวิเคราะห์นโยบายและแผนปฏิบัติการ
 นักวิเคราะห์นโยบายและแผนปฏิบัติการ
 เจ้าหน้าที่วิเคราะห์นโยบายและแผน

