



# งบประมาณโดยสังเขป

ประจำปีงบประมาณ พ.ศ. 2557

กระทรวงเกษตรและสหกรณ์







# **งบประมาณโดยสังเขป ประจำปีงบประมาณ พ.ศ. 2557 กระทรวงเกษตรและสหกรณ์**

**ส่วนแผนงานและงบประมาณ  
สำนักนโยบายและแผนพัฒนาการเกษตร  
สำนักงานเศรษฐกิจการเกษตร**





## คำนำ



งบประมาณโดยสังเขปของกระทรวงเกษตรและสหกรณ์ ประจำปีงบประมาณ พ.ศ. 2557 ฉบับนี้ ได้จัดทำขึ้นเพื่อสรุปข้อมูลงบประมาณในภาพรวมของกระทรวงเกษตรและสหกรณ์ ซึ่งประกอบด้วยงบประมาณ งานสำคัญที่จะดำเนินการในปี 2557 ของส่วนราชการ รัฐวิสาหกิจ และกองทุนในสังกัดกระทรวงเกษตรและสหกรณ์ เพื่อประโยชน์ในการศึกษา ค้นคว้า และทำความเข้าใจสำหรับหน่วยงานและประชาชนผู้สนใจทั่วไป

สำนักงานเศรษฐกิจการเกษตร

ตุลาคม 2556



# สารบัญ

หน้า

## สาระสำคัญของงบประมาณรายจ่ายประจำปี 2557 ของกระทรวงเกษตรและสหกรณ์

๐	วิสัยทัศน์ .....	1
๐	พันธกิจ .....	1
๐	เป้าหมายการให้บริการและตัวชี้วัด.....	1
๐	โครงสร้างของกระทรวงเกษตรและสหกรณ์และงบประมาณรายจ่ายประจำปี 2557.....	2
๐	วงเงินงบประมาณรวม .....	3
1.	งบประมาณส่วนราชการ .....	3
2.	งบประมาณรัฐวิสาหกิจ .....	7
3.	งบประมาณกองทุน.....	9
๐	งานสำคัญที่จะดำเนินการปี 2557.....	11

## ตาราง

1.	งบประมาณกระทรวงเกษตรและสหกรณ์ เปรียบเทียบ ปี 2556 – 2557.....	3
2.	งบประมาณของส่วนราชการ ปี 2556 – 2557 .....	4
3.	งบประมาณส่วนราชการตามรายจ่ายลงทุน-รายจ่ายประจำ ปี 2556 – 2557 .....	5
4.	งบประมาณของส่วนราชการตามงบรายจ่ายและหมวดรายจ่าย ปี 2556 - 2557.....	6
5.	งบประมาณของรัฐวิสาหกิจ ปี 2556 – 2557.....	7
6.	งบประมาณรัฐวิสาหกิจตามรายจ่ายลงทุน-รายจ่ายประจำ ปี 2556 – 2557 .....	8
7.	งบประมาณของรัฐวิสาหกิจตามงบรายจ่ายและหมวดรายจ่าย ปี 2556 - 2557 .....	8
8.	งบประมาณของกองทุน ปี 2556 – 2557.....	9
9.	งบประมาณกองทุนตามรายจ่ายลงทุน-รายจ่ายประจำ ปี 2556 – 2557 .....	10

## แผนภูมิ

1.	งบประมาณส่วนราชการตามรายจ่ายลงทุน-รายจ่ายประจำ ปี 2556 - 2557 .....	5
2.	งบประมาณส่วนราชการตามงบรายจ่าย ปี 2557 .....	7

## สารบัญ (ต่อ)

### ภาคผนวก

1. สรุปงบประมาณของกระทรวงเกษตรและสหกรณ์ ปี 2556 - 2557 .....	37
2. สรุปงบประมาณของกระทรวงเกษตรและสหกรณ์ตามกลุ่มภารกิจ ปี 2556 - 2557.....	38
3. สรุปงบประมาณของแต่ละส่วนราชการ รัฐวิสาหกิจ กองทุน ตามแผนงาน ปี 2557.....	39
4. งบประมาณของแต่ละส่วนราชการ รัฐวิสาหกิจ กองทุน ตามแผนงาน ผลผลิต โครงการ ปี 2556 - 2557 .....	41
5. งบประมาณของส่วนราชการ รัฐวิสาหกิจ และกองทุน ตามรายจ่ายลงทุน - รายจ่ายประจำปี 2556 - 2557.....	50
6. สรุปงบประมาณของส่วนราชการ รัฐวิสาหกิจ และกองทุน ตามงบรายจ่าย และหมวดรายจ่าย ปี 2557.....	53
7. เป้าหมายการให้บริการกระทรวงและตัวชี้วัดของกระทรวงเกษตรและสหกรณ์ ปี 2556 - 2560.....	54
8. การเชื่อมโยง ผลผลิต/โครงการ ของหน่วยงานกับเป้าหมายการให้บริการกระทรวง ปี 2557 .....	55
9. งบประมาณทั่วประเทศ จำแนกตามรายกระทรวง ปี 2556 - 2557.....	62
10. ค่ายหน่วยงาน .....	64



## สาระสำคัญของงบประมาณรายจ่ายประจำปี 2557

### ของกระทรวงเกษตรและสหกรณ์

#### ๐ วิสัยทัศน์

เกษตรกรมีคุณภาพชีวิตที่ดี ประชาชนมีความมั่นคงด้านอาหาร เป็นฐานสร้างรายได้ให้แผ่นดิน

#### ๐ พันธกิจ

1. ส่งเสริมให้เกษตรกรมีการประยุกต์ใช้ปรัชญาของเศรษฐกิจพอเพียง
2. ส่งเสริมให้มีการผลิตสินค้าเกษตรและอาหารที่มีประสิทธิภาพ เสริมสร้างความมั่นคงด้านอาหารและพลังงานอย่างเหมาะสมและยั่งยืน สามารถสร้างมูลค่าเพิ่ม สอดคล้องกับความต้องการของตลาด และมีมาตรฐานปลอดภัยต่อผู้บริโภคทั้งภายในและต่างประเทศ
3. ส่งเสริมให้มีการจัดสรรทรัพยากรการผลิตทางการเกษตร และโครงสร้างพื้นฐานการเกษตรอย่างเพียงพอ มีประสิทธิภาพยั่งยืนและเป็นมิตรกับสิ่งแวดล้อม
4. ส่งเสริมให้มีการวิจัย พัฒนา และถ่ายทอดเทคโนโลยีด้านการเกษตรที่เหมาะสม

#### ๐ เป้าหมายการให้บริการและตัวชี้วัด

ในปี 2557 กระทรวงเกษตรฯ ได้กำหนดเป้าหมายการให้บริการและตัวชี้วัดในแต่ละเป้าหมายการให้บริการ ดังนี้

เป้าหมายการให้บริการ	ตัวชี้วัด
1. ขยายพื้นที่ชลประทานไม่น้อยกว่าปีละ 2 แสนไร่	- จำนวนพื้นที่ชลประทาน 261,110 ไร่
2. เกษตรกรในเขตพื้นที่จังหวัดชายแดนภาคใต้ได้รับการพัฒนาศักยภาพ	- เกษตรกรได้รับการพัฒนาและส่งเสริมด้านการเกษตร 48,863 ราย
3. พัฒนาเครือข่ายความร่วมมือด้านการเกษตรกับประเทศในภูมิภาค	- ความสำเร็จของการดำเนินการด้านเกษตรตามข้อผูกพัน ไม่น้อยกว่าร้อยละ 60
4. เกษตรกรเกิดความมั่นคงในอาชีพและรายได้ทางการเกษตร	- คราวเรือนเกษตรกรที่ขึ้นทะเบียนการปลูกพืชเศรษฐกิจ จำนวน 5.5 ล้านราย - คราวเรือนเกษตรกรที่ได้รับใบรับรองการปลูกพืชเศรษฐกิจ ร้อยละ 100
5. เกษตรกรได้รับความรู้และทักษะประกอบอาชีพด้านหัตถกรรมพื้นบ้าน	- ผลิตภัณฑ์ชุมชนมีมูลค่าเพิ่มและมูลค่ามาตรฐานเพิ่มสูงขึ้น ร้อยละ 60
6. ฐานการผลิตภาคการเกษตรมีความเข้มแข็ง	- มูลค่าผลิตภัณฑ์มวลรวมภาคเกษตรเพิ่มขึ้น ร้อยละ 4
7. สินค้าเกษตรเป้าหมาย 5 ชนิด คือ ข้าว ผัก ไข่ สุกร และกุ้ง ที่ผลิตได้มีคุณภาพมาตรฐานและปลอดภัย	- สินค้าเกษตรเป้าหมาย 5 ชนิด มีคุณภาพและมูลค่าเพิ่มสูงขึ้น ร้อยละ 10
8. จังหวัดได้รับการพัฒนาเป็นเมืองเกษตรสีเขียว	- จังหวัดจัดทำแนวทางการพัฒนาเป็นเมืองเกษตรสีเขียว 6 จังหวัด
9. เกษตรกรในพื้นที่โครงการหลวงได้รับการพัฒนาและถ่ายทอดความรู้ตามแนวทางโครงการหลวง	- จำนวนเกษตรกรในพื้นที่โครงการหลวงได้รับการพัฒนาและถ่ายทอดความรู้ตามแนวทางโครงการหลวง 72,690 ราย
10. พื้นที่ทำการประมงและแหล่งอาศัยสัตว์น้ำได้รับการบริหารจัดการ	- พื้นที่ทำการประมงที่ได้รับการบริหารจัดการ 9 ล้านไร่ - จำนวนแหล่งอาศัยสัตว์น้ำ 13 แห่ง

## ๑ โครงสร้างกระทรวงเกษตรและสหกรณ์และงบประมาณรายจ่ายประจำปี 2557

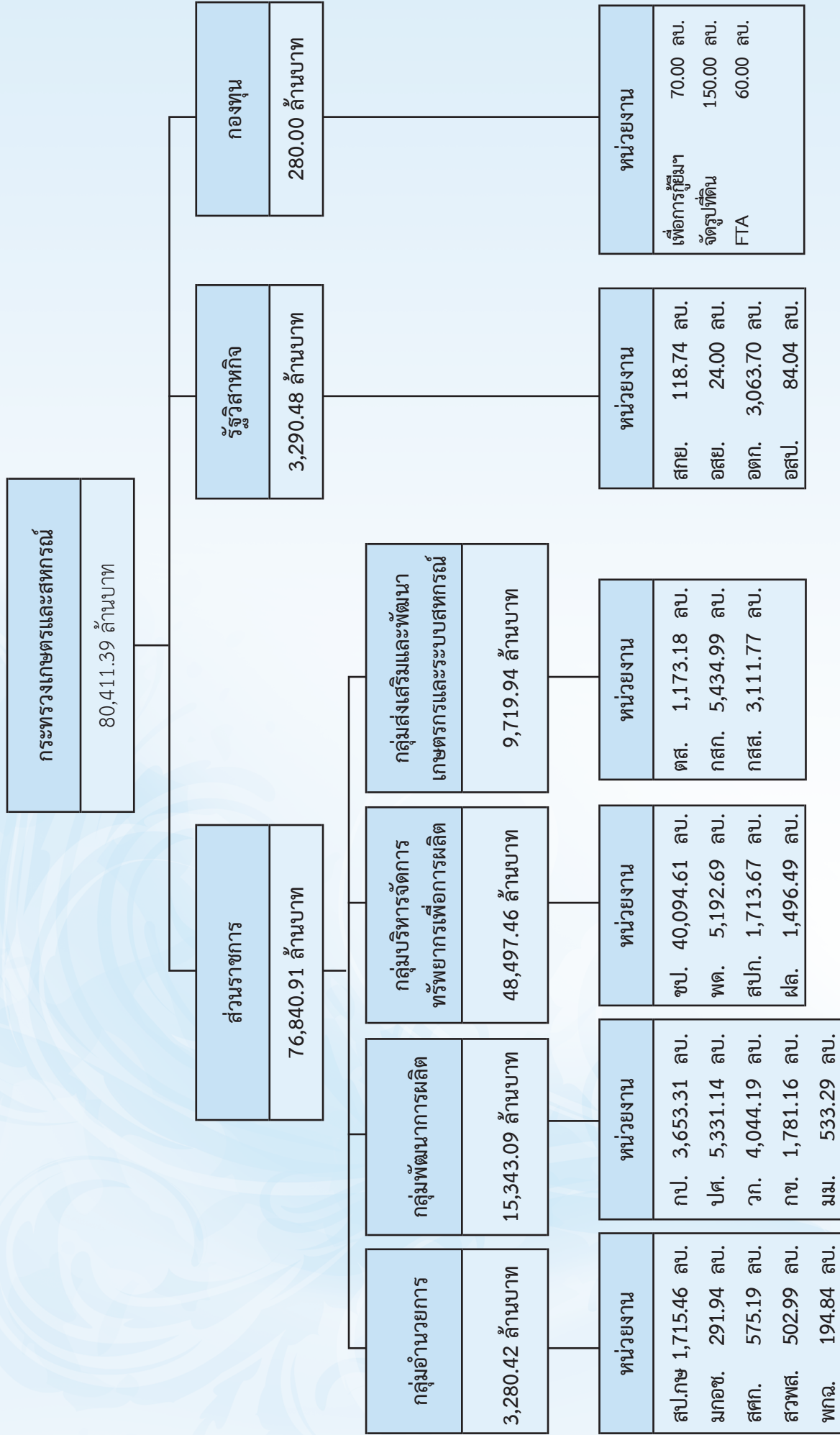

### ๑ วงเงินงบประมาณรวม

ในปี 2557 ส่วนราชการในสังกัดกระทรวงเกษตรและสหกรณ์ รวม 17 หน่วยงาน (รวมองค์การมหาชน) ได้รับจัดสรรงบประมาณ จำนวน 76,840.91 ล้านบาท รัฐวิสาหกิจในสังกัดรวม 4 หน่วยงาน ได้รับจัดสรรรวมงบประมาณ จำนวน 3,290.48 ล้านบาท และกองทุนในความกำกับดูแล 3 หน่วยงาน ได้รับจัดสรรงบประมาณ จำนวน 280.00 ล้านบาท รวมทั้งสิ้น 80,411.39 ล้านบาท เพิ่มขึ้นจากปี 2556 จำนวน 3,273.42 ล้านบาท หรือเพิ่มขึ้นร้อยละ 4.24

#### ตารางที่ 1 งบประมาณกระทรวงเกษตรและสหกรณ์ เปรียบเทียบ ปี 2556 – 2557

(หน่วย : ล้านบาท)

รายการ	ปี 2556	ปี 2557	เพิ่ม - ลด	
			จำนวน	%
1) ส่วนราชการ (รวมองค์การมหาชน)	72,882.92	76,840.91	3,957.99	5.43
2) รัฐวิสาหกิจ	3,642.05	3,290.48	-351.57	-9.65
3) กองทุน	613.00	280.00	-333.00	-54.32
<b>รวมงบประมาณกระทรวงเกษตรและสหกรณ์</b>	<b>77,137.97</b>	<b>80,411.39</b>	<b>3,273.42</b>	<b>4.24</b>

### 1. งบประมาณส่วนราชการ

ส่วนราชการในสังกัด 17 หน่วยงาน (รวมองค์การมหาชน) ได้รับจัดสรรงบประมาณปี 2557 รวม 76,840.91 ล้านบาท เพิ่มขึ้นจากปีก่อน 3,957.99 ล้านบาท หรือเพิ่มขึ้นร้อยละ 5.43 โดยกรมชลประทาน ได้รับงบประมาณเพิ่มขึ้นจากปีก่อน จำนวน 4,601.27 ล้านบาท หรือเพิ่มขึ้นร้อยละ 12.96

#### 1.1 งบประมาณรายหน่วยงาน

กรมชลประทานได้รับงบประมาณสูงสุด 40,094.61 ล้านบาท คิดเป็นสัดส่วนร้อยละ 52.18 รองลงมา ได้แก่ กรมส่งเสริมการเกษตรได้รับ 5,434.99 ล้านบาท เป็นสัดส่วนร้อยละ 7.07 และกรมปศุสัตว์ได้รับ 5,331.14 ล้านบาท เป็นสัดส่วนร้อยละ 6.94

ตารางที่ 2 งบประมาณของส่วนราชการ ปี 2556 - 2557

(หน่วย : ล้านบาท)

หน่วยงาน	ปี 2556 (สัดส่วน)	ปี 2557 (สัดส่วน)	เพิ่ม - ลด	
			จำนวน	%
<b>ส่วนราชการ+องค์การมหาชน</b>	<b>72,882.92</b> (100)	<b>76,840.91</b> (100)	<b>3,957.99</b>	<b>5.43</b>
1. สำนักงานปลัดกระทรวงเกษตรและสหกรณ์	1,649.70 (2.26)	1,715.46 (2.23)	65.76	3.99
2. กรมการข้าว	1,726.71 (2.37)	1,781.16 (2.32)	54.45	3.15
3. กรมชลประทาน	35,493.34 (48.70)	40,094.61 (52.18)	4,601.27	12.96
4. กรมตรวจบัญชีสหกรณ์	1,138.06 (1.56)	1,173.18 (1.53)	35.11	3.09
5. กรมประมง	3,585.33 (4.92)	3,653.31 (4.75)	67.98	1.90
6. กรมปศุสัตว์	5,405.00 (7.42)	5,331.14 (6.94)	-73.86	-1.37
7. กรมพัฒนาที่ดิน	5,337.84 (7.32)	5,192.69 (6.76)	-145.16	-2.72
8. กรมวิชาการเกษตร	3,780.21 (5.19)	4,044.19 (5.26)	263.98	6.98
9. กรมส่งเสริมการเกษตร	5,397.20 (7.41)	5,434.99 (7.07)	37.79	0.70
10. กรมส่งเสริมสหกรณ์	4,116.03 (5.65)	3,111.77 (4.05)	-1,004.25	-24.40
11. กรมหม่อนไหม	487.19 (0.67)	533.29 (0.69)	46.10	9.46
12. สำนักงานการปฏิรูปที่ดินเพื่อเกษตรกรรม	1,691.78 (2.32)	1,713.67 (2.23)	21.89	1.29
13. สำนักงานมาตรฐานสินค้าเกษตรและอาหารแห่งชาติ	279.11 (0.38)	291.94 (0.38)	12.83	4.60
14. สำนักงานเศรษฐกิจการเกษตร	583.17 (0.80)	575.19 (0.75)	-7.98	-1.37
15. กรมฝนหลวงและการบินเกษตร	1,606.91 (2.20)	1,496.49 (1.95)	-110.41	-6.87
16. สถาบันวิจัยและพัฒนาพื้นที่สูง (องค์การมหาชน)	420.90 (0.58)	502.99 (0.65)	82.10	19.51
17. สำนักงานพิพิธภัณฑสถานแห่งชาติเฉลิมพระเกียรติ พระบาทสมเด็จพระเจ้าอยู่หัว (องค์การมหาชน)	184.45 (0.25)	194.84 (0.25)	10.39	5.63

## 1.2 งบประมาณตามลักษณะเศรษฐกิจ

งบประมาณส่วนราชการ 76,840.91 ล้านบาท จำแนกตามลักษณะเศรษฐกิจเป็นรายจ่ายลงทุนและรายจ่ายประจำ ดังนี้

- 1) รายจ่ายลงทุน 37,200.12 ล้านบาท เพิ่มขึ้นจากปี 2556 จำนวน 4,258.77 ล้านบาท หรือเพิ่มขึ้นร้อยละ 12.93
- 2) รายจ่ายประจำ 39,640.79 ล้านบาท ลดลงจากปี 2556 จำนวน 300.77 ล้านบาท หรือลดลงร้อยละ 0.75

ตารางที่ 3 งบประมาณส่วนราชการตามรายจ่ายลงทุน-รายจ่ายประจำ ปี 2556-2557

(หน่วย : ล้านบาท)

รายการ	ปี 2556 (สัดส่วน)	ปี 2557 (สัดส่วน)	เพิ่ม - ลด	
			จำนวน	%
1) รายจ่ายลงทุน	32,941.35 (45.20)	37,200.12 (48.41)	4,258.77	12.93
2) รายจ่ายประจำ	39,941.57 (54.80)	39,640.79 (51.59)	-300.77	0.75
<b>รวมงบประมาณส่วนราชการ</b>	<b>72,882.92</b> <b>(100)</b>	<b>76,840.91</b> <b>(100)</b>	<b>3,957.99</b>	<b>5.43</b>

แผนภูมิ 1 งบประมาณส่วนราชการตามรายจ่ายลงทุน-รายจ่ายประจำ ปี 2556 - 2557

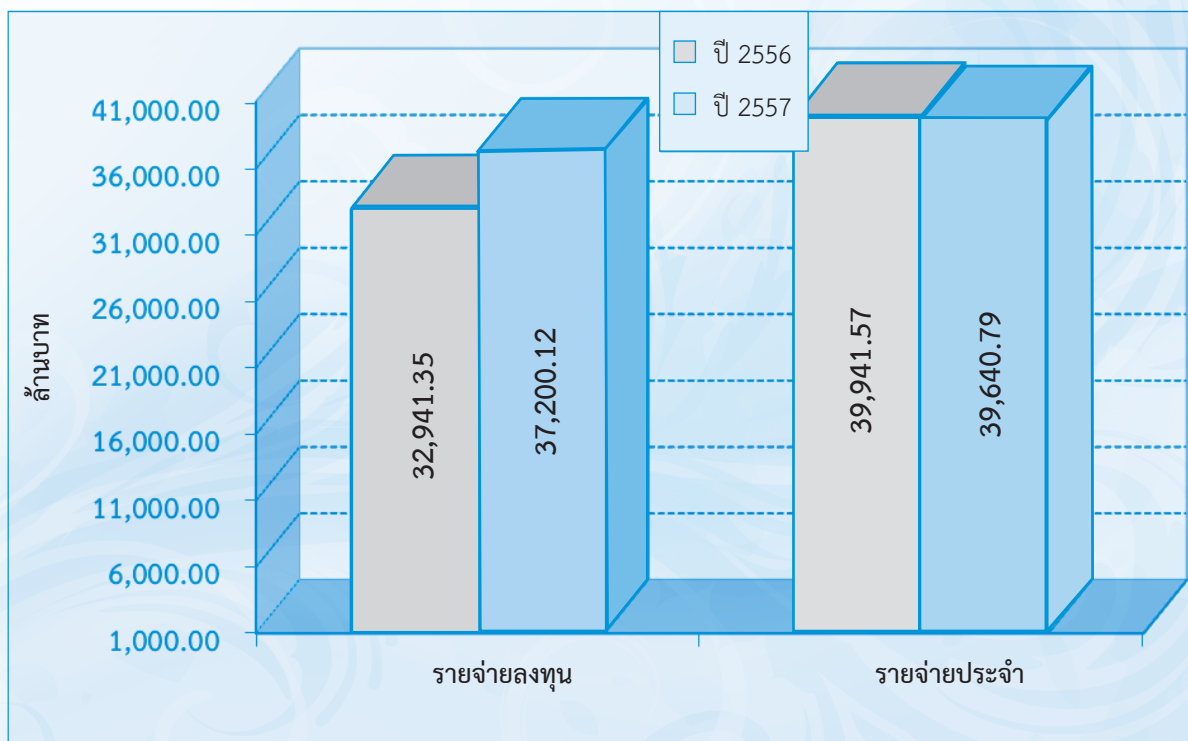

### 1.3 งบประมาณตามงบรายจ่าย

งบประมาณส่วนราชการ 76,840.91 ล้านบาท จำแนกตามงบรายจ่าย แยกเป็น งบบุคลากร ร้อยละ 31.27 งบดำเนินงานร้อยละ 17.78 งบลงทุนร้อยละ 47.26 งบเงินอุดหนุนร้อยละ 1.86 และงบรายจ่ายอื่น ร้อยละ 1.83

ตารางที่ 4 งบประมาณของส่วนราชการตามงบรายจ่ายและหมวดรายจ่าย ปี 2556 - 2557

งบรายจ่าย	ปี 2556 (สัดส่วน)	ปี 2557 (สัดส่วน)	เพิ่ม - ลด	
			จำนวน	%
1) ส่วนราชการ	72,882.92 (100)	76,840.91 (100)	3,957.99	5.43
(1) งบบุคลากร	23,278.84 (31.94)	24,029.26 (31.27)	750.42	3.22
- หมวดเงินเดือนและค่าจ้างประจำ	18,774.73 (25.76)	19,192.40 (24.98)	417.67	2.22
- หมวดค่าจ้างชั่วคราวและค่าตอบแทน พนักงานราชการ	4,504.11 (6.18)	4,836.86 (6.29)	332.75	7.39
(2) งบดำเนินการ	13,626.84 (18.70)	13,661.05 (17.78)	34.21	0.25
- หมวดค่าตอบแทนใช้สอยและวัสดุ	12,469.97 (17.11)	12,559.16 (16.34)	89.19	0.72
- หมวดค่าสาธารณูปโภค	1,156.87 (1.59)	1,101.89 (1.43)	-54.98	-4.75
(3) งบลงทุน (หมวดค่าครุภัณฑ์ที่ดิน และสิ่งก่อสร้าง)	32,285.59 (44.30)	36,316.22 (47.26)	4,030.63	12.48
- ภาระผูกพัน (สัญญา + ม. 23)	8,768.31	9,692.53		
- ไม่ผูกพัน	23,517.28	26,623.69		
(4) งบเงินอุดหนุน	2,593.96 (3.56)	1,431.93 (1.86)	-1,162.03	-44.80
(5) งบรายจ่ายอื่น	1,097.68 (1.51)	1,402.45 (1.83)	304.77	27.76

(หน่วย : ล้านบาท)

แผนภูมิ 2 งบประมาณส่วนราชการตามงบรายจ่าย ปี 2557

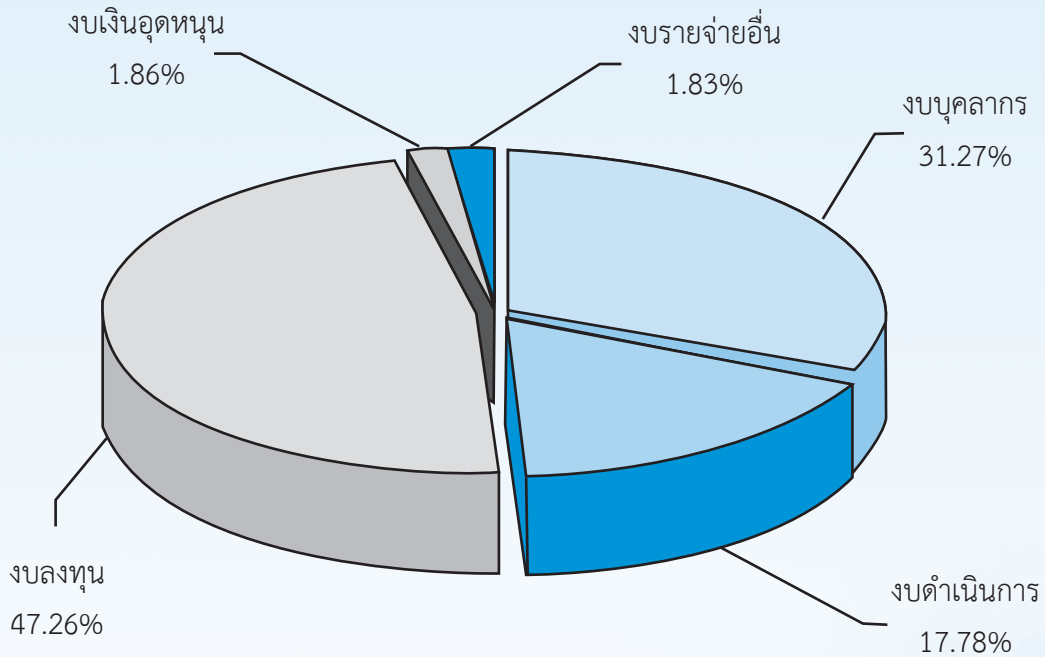

## 2. งบประมาณรัฐวิสาหกิจ

รัฐวิสาหกิจในสังกัดมี 5 หน่วยงาน คือ สำนักงานกองทุนสงเคราะห์การทำสวนยาง องค์การตลาดเพื่อเกษตรกร องค์การสวนยาง องค์การส่งเสริมกิจการโคนมแห่งประเทศไทย และองค์การสะพานปลา

ปี 2557 ได้รับจัดสรรงบประมาณ 4 หน่วยงาน คือ สำนักงานกองทุนสงเคราะห์การทำสวนยาง องค์การสวนยาง องค์การตลาดเพื่อเกษตรกร และองค์การสะพานปลา วงเงินงบประมาณรวม 3,290.48 ล้านบาท ลดลงจากปีก่อน 351.57 ล้านบาท หรือลดลงร้อยละ 9.65

### 2.1 งบประมาณตามรายรัฐวิสาหกิจ

องค์การตลาดเพื่อเกษตรกรได้รับงบประมาณสูงสุด 3,063.70 ล้านบาท คิดเป็นสัดส่วนร้อยละ 93.11 รองลงมาสำนักงานกองทุนสงเคราะห์การทำสวนยางได้รับ 118.74 ล้านบาท เป็นสัดส่วนร้อยละ 3.61

ตารางที่ 5 งบประมาณของรัฐวิสาหกิจ ปี 2556 – 2557

หน่วยงาน	ปี 2556	ปี 2557	เพิ่ม - ลด	
			จำนวน	%
<b>รัฐวิสาหกิจ</b>	<b>3,642.05</b>	<b>3,290.48</b>	<b>-351.57</b>	<b>-9.65</b>
1) สำนักงานกองทุนสงเคราะห์การทำสวนยาง	1,222.99	118.74	-1,104.25	-90.29
2) องค์การสวนยาง	120.57	24.00	-96.57	-80.09
3) องค์การตลาดเพื่อเกษตรกร	2,298.50	3,063.70	765.20	33.29
4) องค์การสะพานปลา	0.00	84.04	84.04	100.00

(หน่วย : ล้านบาท)

## 2.2 งบประมาณตามลักษณะเศรษฐกิจ

งบประมาณรัฐวิสาหกิจ 3,290.48 ล้านบาท จำแนกตามลักษณะเศรษฐกิจเป็นรายจ่ายลงทุนและรายจ่ายประจำ ดังนี้

- 1) รายจ่ายลงทุน 11.99 ล้านบาท ลดลงจากปี 2556 จำนวน 15.07 ล้านบาท หรือลดลง ร้อยละ 55.71
- 2) รายจ่ายประจำ 3,278.49 ล้านบาท ลดลงจากปี 2556 จำนวน 336.50 ล้านบาท หรือลดลง ร้อยละ 9.31

ตารางที่ 6 งบประมาณรัฐวิสาหกิจตามรายจ่ายลงทุน-รายจ่ายประจำ ปี 2556 - 2557

(หน่วย : ล้านบาท)

รายการ	ปี 2556 (สัดส่วน)	ปี 2557 (สัดส่วน)	เพิ่ม - ลด	
			จำนวน	%
1) รายจ่ายลงทุน	27.06 (0.74)	11.99 (0.36)	-15.07	-55.71
2) รายจ่ายประจำ	3,614.99 (99.26)	3,278.49 (99.64)	-336.50	-9.31
รวมงบประมาณรัฐวิสาหกิจ	3,642.05 (100)	3,290.48 (100)	-351.57	-9.65

## 2.3 งบประมาณตามงบรายจ่าย

ตารางที่ 7 งบประมาณของรัฐวิสาหกิจตามงบรายจ่ายและหมวดรายจ่าย ปี 2556 - 2557

(หน่วย : ล้านบาท)

งบรายจ่าย	ปี 2556 (สัดส่วน)	ปี 2557 (สัดส่วน)	เพิ่ม - ลด	
			จำนวน	%
รัฐวิสาหกิจ	3,642.05 (สัดส่วน)	3,290.48 (สัดส่วน)	-351.67	-9.66
(1) งบเงินอุดหนุน	2,841.64 (78.02)	2,301.95 (69.96)	-539.69	-18.99
(2) งบรายจ่ายอื่น	800.41 (21.98)	988.53 (30.04)	188.12	23.50



### 3. งบประมาณกองทุน

ในการดำเนินงานของกระทรวงเกษตรและสหกรณ์ จะเกี่ยวข้องกับกองทุนที่สำคัญหลายกองทุน อาทิ กองทุนหมุ่นเวียนเพื่อการกู้ยืมแก่เกษตรกรและผู้ยากจน กองทุนสงเคราะห์เกษตรกร กองทุนจัดรูปที่ดิน กองทุนพัฒนาสหกรณ์ กองทุนการปฏิรูปที่ดินเพื่อเกษตรกรรม และกองทุนปรับโครงสร้างการผลิตภาคเกษตรเพื่อเพิ่มขีดความสามารถการแข่งขันของประเทศ

ปี 2557 มีกองทุนที่ได้รับจัดสรรงบประมาณเพียง 3 กองทุน วงเงินรวม 280.00 ล้านบาท ลดลงจากปี 2556 จำนวน 333.00 ล้านบาท หรือลดลงร้อยละ 54.32

#### 3.1 งบประมาณตามรายกองทุน

ตารางที่ 8 งบประมาณของกองทุน ปี 2556 - 2557

(หน่วย : ล้านบาท)

หน่วยงาน	ปี 2556	ปี 2557	เพิ่ม - ลด	
			จำนวน	%
กองทุน	613.00	280.00	-333.00	-54.32
1) กองทุนหมุ่นเวียนเพื่อการกู้ยืมแก่เกษตรกรและผู้ยากจน	190.00	70.00	-120.00	-63.16
2) กองทุนจัดรูปที่ดิน	300.00	150.00	-150.00	-50.00
3) กองทุนพัฒนาสหกรณ์	65.00	0	-65.00	-100.00
4) กองทุนปรับโครงสร้างการผลิตภาคเกษตรเพื่อเพิ่มขีดความสามารถการแข่งขันของประเทศ	58.00	60.00	2.00	3.45

#### 3.2 งบประมาณตามลักษณะเศรษฐกิจ

งบประมาณกองทุน 280.00 ล้านบาท จำแนกตามลักษณะเศรษฐกิจ เป็นรายจ่ายลงทุนและรายจ่ายประจำ ดังนี้

- 1) **รายจ่ายลงทุน** 150.00 ล้านบาท ลดลงจากปี 2556 จำนวน 215.00 ล้านบาท หรือลดลงร้อยละ 58.90
- 2) **รายจ่ายประจำ** 130.00 ล้านบาท ลดลงจากปี 2556 จำนวน 188.00 ล้านบาท หรือลดลงร้อยละ 47.58

ตารางที่ 9 งบประมาณกองทุนตามรายจ่ายลงทุน-รายจ่ายประจำ ปี 2556 - 2557

(หน่วย : ล้านบาท)

รายการ	ปี 2556 (สัดส่วน)	ปี 2557 (สัดส่วน)	เพิ่ม - ลด	
			จำนวน	%
1) รายจ่ายลงทุน	365.00 (59.54)	150.00 (53.57)	-215.00	-58.90
2) รายจ่ายประจำ	248.00 (40.46)	130.00 (46.43)	-118.00	-47.58
<b>รวมงบประมาณกองทุน</b>	<b>613.00</b> <b>(100)</b>	<b>280.00</b> <b>(100)</b>	<b>-333.00</b>	<b>-54.32</b>

### 3.3 งบประมาณงบรายจ่าย

งบประมาณกองทุน 280.00 ล้านบาท เป็นงบรายจ่ายอื่นทั้งหมด

## แผนการดำเนินงานปีงบประมาณ พ.ศ. 2557 ที่สำคัญ

กระทรวงเกษตรและสหกรณ์ ได้รับจัดสรรวงเงินงบประมาณประจำปี 2557 จำนวน 80,411.39 ล้านบาท แยกเป็น ค่าใช้จ่ายประจำขั้นต่ำ 21,252.47 ล้านบาท และค่าใช้จ่ายเพื่อดำเนินการ 59,158.92 ล้านบาท โดยกำหนดการดำเนินงานตามยุทธศาสตร์ประเทศ นโยบายรัฐบาล แผนบริหารราชการแผ่นดิน พ.ศ. 2555 - 2558 แผนปฏิบัติราชการประจำปี ยุทธศาสตร์การจัดสรรงบประมาณปี 2557 และยุทธศาสตร์ของการพัฒนาการเกษตร ในช่วงแผนพัฒนา ฉบับที่ 11 (2555-2559) มติคณะรัฐมนตรี นโยบายและแนวทางการปฏิบัติงานของกระทรวงเกษตรและสหกรณ์ ให้มีความสอดคล้องเชื่อมโยงภารกิจในการดำเนินการร่วมกัน โดยมุ่งเน้นพัฒนาการเกษตรให้เกษตรกรเป็นศูนย์กลางการพัฒนา เพื่อนำไปสู่วิสัยทัศน์ “เกษตรกรมีคุณภาพชีวิตที่ดี ประชาชนมีความมั่นคงด้านอาหาร เป็นฐานสร้างรายได้ให้แผ่นดิน” ดังนี้

### 1. ยุทธศาสตร์ประเทศ (Country Strategy)

กระทรวงเกษตรและสหกรณ์ มีแผนการดำเนินงานตามยุทธศาสตร์ประเทศในการสร้างความสามารถในการแข่งขัน การสร้างความเจริญเติบโตบนคุณภาพชีวิตที่เป็นมิตรกับสิ่งแวดล้อม โดยดำเนินโครงการสำคัญ (Flagship Project) ให้เป็นไปตามเป้าหมายที่รัฐบาลกำหนดใน 6 เรื่อง เพื่อการเพิ่มรายได้ การลดรายจ่าย ขยายโอกาส และยกระดับการพัฒนาประเทศ รวมทั้งกระทรวงเกษตรและสหกรณ์มีความมุ่งมั่นที่จะปฏิรูปการเกษตรโดยยึดเกษตรกรเป็นศูนย์กลาง มีเป้าหมายจะทำให้เกษตรกรมีรายได้เพิ่มขึ้น ดังนี้

#### 1.1 โครงการพัฒนาเกษตรกรปราดเป็รื่อง (Smart Farmer)

พัฒนาเพื่อให้เกษตรกรไทยเป็น Smart Farmer มีความรู้ในเรื่องที่ทำอยู่ มีข้อมูลประกอบการตัดสินใจ มีความตระหนักถึงคุณภาพสินค้าและความปลอดภัยของผู้บริโภค มีความรับผิดชอบต่อสิ่งแวดล้อม/สังคมเกี่ยวกับสินค้า และมีความภูมิใจในความเป็นเกษตรกร จึงมีความจำเป็นต้องพัฒนาเกษตรกรสู่ความเป็น Smart Farmer ทั้งในภาพรวม และการเพิ่มรายได้เกษตรกรกลุ่มที่มีรายได้ต่ำกว่า 180,000 บาท/ครัวเรือน รวมทั้งสร้างคนรุ่นใหม่ที่มีความรู้ความสามารถ และมีทักษะทั้งด้านการผลิต การบริหารจัดการ การตลาดเข้าสู่ภาคเกษตร โดยร่วมมือกับสถาบันการศึกษาทางการเกษตรในระดับท้องถิ่น ดังนี้

1) **พัฒนาเกษตรกรสู่ Smart Farmer ในภาพรวม** ด้วยการจัดตั้งศูนย์กลางข้อมูลเกษตร (War Room) ที่กระทรวงเกษตรและสหกรณ์ เพื่อให้มีข้อมูลทั้งแหล่งผลิต ฤดูกาลที่ผลผลิตออก ปริมาณผลผลิต สภาพภูมิอากาศ โดยเชื่อมข้อมูลของสำนักงานเศรษฐกิจการเกษตร และจะมีการเชื่อมข้อมูลลงทุกจังหวัดเพื่อให้ข้าราชการนำไปแนะนำเกษตรกร จัดทำข้อมูลจังหวัดเป็น Real Time ที่เชื่อมกับ War Room และจัดทำรายการทีวีเกษตร (ผลิตรายการโทรทัศน์)

2) **ส่งเสริมและพัฒนาอาชีพให้เกษตรกรกลุ่มที่มีรายได้มากกว่า 180,000 บาท** (Existing Smart Farmer)

(1) ส่งเสริมและพัฒนาอาชีพให้เกษตรกร และให้เกษตรกรมีข้อมูลประกอบการตัดสินใจ มีความตระหนักถึงคุณภาพสินค้าและความปลอดภัยของผู้บริโภค มีความรับผิดชอบต่อสิ่งแวดล้อม สังคมเกี่ยวกับสินค้า และมีความภูมิใจในความเป็นเกษตรกร 13,850 ราย

(2) ส่งเสริมแหล่งเรียนรู้เกษตรกรต้นแบบ จัดตั้งและพัฒนาศูนย์เรียนรู้ชานาแม่ข่าย ศูนย์เรียนรู้ชานาเครือข่าย 530 ศูนย์ ถ่ายทอดเทคโนโลยีการการทำประมง ด้วยการส่งเสริมแหล่งเรียนรู้ของเกษตรกรต้นแบบ 79 แห่ง สร้างเครือข่ายเพื่อพัฒนาการผลิตและการตลาดชุมชนประมงต้นแบบ 22 ชุมชน รวมทั้งการสร้างเครือข่ายเพื่อพัฒนาการผลิต การตลาด และการพัฒนาให้เป็นพี่เลี้ยงเกษตรกรในพื้นที่ 500 ราย

### 3) การเพิ่มรายได้แก่เกษตรกรกลุ่มที่มีรายได้ต่ำกว่า 180,000 บาท

จัดทำแผนการผลิตและการวางแผนจัดการฟาร์มที่เหมาะสมกับเกษตรกรแต่ละราย โดยใช้เกษตรทฤษฎีใหม่ และสนับสนุนปัจจัยการผลิตตามข้อเท็จจริงของแต่ละราย จำนวน 199,130 ราย ดังนี้

(1) ส่งเสริมแหล่งเรียนรู้ของเกษตรกรต้นแบบด้านเกษตรผสมผสาน สร้างคนรุ่นใหม่เข้าสู่ภาคเกษตรในเขตปฏิรูปที่ดินให้สามารถประกอบอาชีพเกษตรกรรมได้อย่างมั่นคงและยั่งยืน 6,300 ราย

(2) ส่งเสริมการเรียนรู้แก่เกษตรกรผ่านการอบรมของปราชญ์ชาวบ้าน 15,200 ราย และส่งเสริมการเรียนรู้การทำเกษตร 3,300 ราย

(3) พัฒนาเกษตรกรที่มีศักยภาพ ทั้งทางด้านการผลิต การแปรรูป และการตลาด ในการผลิตสินค้าข้าว 16,000 ราย

(4) พัฒนาอาชีพด้านการเพาะเลี้ยงสัตว์น้ำ 20,000 ราย

(5) ถ่ายทอดเทคโนโลยีการเลี้ยงปลุสัตว์ให้กับเกษตรกรเพื่อพัฒนาสู่การเป็น Smart Farmer โดยการส่งเสริมแหล่งเรียนรู้และสร้างเครือข่ายการผลิตชุมชนต้นแบบ 30,000 ราย

(6) ถ่ายทอดความรู้ โดยเป็นวิทยากรและผลิตชุดวิชาการสหกรณ์ แก่เกษตรกร 7,700 ราย

(7) จัดอบรมการจัดทำบัญชีและการใช้ข้อมูลทางบัญชีในการประกอบอาชีพ จำนวน 100,000 คน

(8) ฝึกอบรมสัมมนาเพิ่มศักยภาพเกษตรกรสู่ Smart Farmer /ส่งเสริมแหล่งเรียนรู้ของเกษตรกรต้นแบบ/ส่งเสริมการปลูกหม่อนเลี้ยงไหมแก่ Young Smart Farmer 630 ราย

## 1.2 โครงการพัฒนาคุณภาพสินค้าเกษตรสู่มาตรฐาน

ดำเนินการเพื่อให้ผลผลิตสินค้าเกษตรที่ใช้บริโภคประจำวัน คือ ข้าว ผัก-ผลไม้ ไข่ สุก และกุ้ง ที่เกษตรกรทุกรายผลิตได้มีคุณภาพมาตรฐานตามการปฏิบัติทางการเกษตรที่ดี (Good Agricultural Practice : GAP) ปลอดภัยสำหรับการบริโภคหรือส่งจำหน่ายต่างประเทศ ดังนี้

### 1) พัฒนาเกษตรกรสู่การผลิตตามการปฏิบัติทางการเกษตรที่ดี

(1) ด้านพืช (เน้นสินค้าข้าว / ผัก-ผลไม้) โดย

(1.1) **ตรวจรับรองและสนับสนุนการผลิตข้าว** โดยการตรวจรับรองแปลง ไร่นาสีขาว การพัฒนาผู้ตรวจประเมินพร้อมพัฒนาระบบการตรวจสอบและรับรองคุณภาพให้ได้มาตรฐาน 53,000 แปลง สัมมนาเครือข่ายผู้ปฏิบัติงานระบบเฝ้าระวังและเครือข่ายระบบสารสนเทศ พร้อมทั้งประชาสัมพันธ์เพื่อเผยแพร่การเตือนภัยการระบาดของโรคแมลงศัตรูข้าว 40 จังหวัด

**(1.2) ตรวจรับรองฟาร์ม/โรงงาน** โดยการตรวจสอบแหล่งผลิตเพื่อรับรองมาตรฐานตามระบบจัดการคุณภาพ GAP พืช 108,300 ฟาร์ม ตรวจสอบโรงคัดบรรจุ แปรรูปเพื่อรับรองตามมาตรฐานการจัดการตามระบบ GMP 720 โรงงานพัฒนาห้องปฏิบัติการตรวจสอบสินค้าเกษตรและปัจจัยการผลิตให้ได้มาตรฐานสากล 30 ห้องปฏิบัติการผลิตและตรวจสอบเมล็ดพันธุ์พืชให้ได้มาตรฐาน 3,781 ตัน

**(1.3) ถ่ายทอดเทคโนโลยีการเพิ่มประสิทธิภาพการผลิตสินค้าเกษตรให้มีคุณภาพ** แก่เกษตรกร 198,423 ราย เพื่อพัฒนาคุณภาพ ความปลอดภัยจากสารเคมี จัดทำเขตควบคุมแมลงวันผลไม้ตามมาตรฐานส่งออก ลดความเสี่ยง เกษตรกรจากการระบาดของศัตรูพืช เพิ่มประสิทธิภาพการผลิตสินค้าเกษตร ส่งเสริมสินค้าเกษตรอุตสาหกรรม จัดระบบการตลาดสินค้าเกษตรและโลจิสติกส์ ส่งเสริมและพัฒนากิจการเกษตรเฉพาะด้าน และพัฒนาองค์กรเกษตรกรและวิสาหกิจชุมชนให้ผลิตสินค้าให้ได้มาตรฐาน

**(2) ด้านประมง (เน้นสินค้ากุ้ง)** โดย

**(2.1) พัฒนาเกษตรกรผู้เลี้ยงกุ้งให้มีการผลิตตามระบบคุณภาพที่ดี (GAP) 15,000 ราย** ตรวจรับรองฟาร์มกุ้งโดยสนับสนุนภาคเอกชนในการตรวจสอบรับรอง (ถ่ายโอน) 5,000 ราย ตรวจประเมินฟาร์มตามเกณฑ์มาตรฐาน 32,000 ราย ตรวจประเมินโรงงานตามเกณฑ์มาตรฐาน 320 โรงงาน ตรวจวิเคราะห์คุณภาพสินค้าประมง 95,500 ตัวอย่าง ควบคุมและตรวจติดตามคุณภาพและความปลอดภัยในแหล่งเพาะเลี้ยง จัดทำฟาร์มคอมพาร์ทเมนต์ กุ้งทะเลและฝักระวังโรคสัตว์น้ำชายฝั่ง ฝักระวังโรคกุ้งทะเล ปลาทะเล และหอยทะเล 56,000 ตัวอย่าง ปรับปรุงบำรุงและรักษาสายพันธุ์กุ้ง ส่งเสริมเกษตรกรเข้าสู่ฟาร์มมาตรฐาน 3 ชนิด ดำเนินการเพื่อรองรับกฎระเบียบของประเทศคู่ค้า โดยกำหนดให้สินค้าประมงที่ส่งออกต้องมีใบรับรองการจัดสัตว์น้ำ จำแนกเป็น 1) ออกใบรับรองการจับสัตว์น้ำให้เรือประมงไทย 13,400 ฉบับ 2) ปรับปรุงสุขอนามัยเรือประมงและท่าเทียบเรือ 1,100 ลำ ก่อสร้างและปรับปรุงโครงสร้างพื้นฐานและสิ่งอำนวยความสะดวกท่าเทียบเรือประมงระนอง 1 แห่ง ปรับปรุงโครงสร้างพื้นฐานและสิ่งอำนวยความสะดวกบริเวณท่าเทียบเรือภูเก็ต 1 แห่ง ปรับปรุงสุขลักษณะท่าเทียบเรือประมงปัตตานีให้ได้มาตรฐาน 1 แห่ง

**(2.2) พัฒนาการเกษตรอินทรีย์** โดยการฝึกอบรมเกษตรกรเข้าสู่ระบบเกษตรอินทรีย์/ตรวจรับรองมาตรฐานฟาร์มและผลิตภัณฑ์สัตว์น้ำเข้าสู่มาตรฐานอินทรีย์ 9 ฟาร์ม ตรวจรับรองมาตรฐานการผลิตพืชอินทรีย์ 1,700 ฟาร์ม

**(3) ด้านปศุสัตว์ (เน้นสินค้าไก่ สุกร)** โดย

**(3.1) การป้องกัน แก่ไข และเตรียมความพร้อมรับมือปัญหาโรคไข้หวัดนก** ฝักระวังสถานที่เสี่ยงและทำลายเชื้อโรค 2,894,000 แห่ง บริการเสริมสร้างภูมิคุ้มกันโรคสัตว์ 20 ล้านตัว และตรวจสอบรับรองคุณภาพสินค้าปศุสัตว์ให้บริการตรวจประเมินมาตรฐานฟาร์ม/โรงงาน และร้านค้าจำหน่ายสินค้าปศุสัตว์/ตรวจรับรองความปลอดภัย 41,100 แห่ง และตรวจวิเคราะห์คุณภาพสินค้าปศุสัตว์ 327,400 ตัวอย่าง ให้บริการตรวจประเมินมาตรฐานฟาร์ม/โรงงาน/ตรวจวิเคราะห์คุณภาพ/ตรวจประเมินระบบคอมพาร์ทเมนต์ 90 คอมพาร์ทเมนต์ รวมทั้งพัฒนาเกษตรกรสู่การผลิตตามระบบการจัดการคุณภาพ (GAP) ในสินค้าสุกรและไก่เนื้อ โดยการตรวจสอบและรับรองจากภาคเอกชน 1,550 ฟาร์ม

**(3.2) พัฒนาและส่งเสริมอุตสาหกรรมฮาลาล** เพื่อพัฒนาโรงฆ่าและสถานจำหน่ายเนื้อสัตว์ให้มีแบบการผลิตเป็นไปตามหลักการฮาลาล เกิดการยอมรับของผู้บริโภคและประเทศคู่ค้า โดยการให้บริการตรวจประเมินฟาร์ม/โรงงาน และร้านค้าจำหน่ายสินค้าปศุสัตว์ 50 โรงงาน 200 แห่ง

2) **การพัฒนามาตรฐานและการตรวจสอบรับรอง** โดยการเตรียมความพร้อมผู้มีส่วนได้ส่วนเสียในการจัดทำมาตรฐานบังคับ 30 ครั้ง พัฒนาด้านการมาตรฐาน 6 เรื่อง พัฒนาการส่งเสริมระบบการรับรองฟาร์มมาตรฐานแบบกลุ่ม 50 กลุ่ม จัดระบบหน่วยตรวจ (BI) ด้านสินค้าเกษตรและอาหาร 3 เรื่อง

3) **การสร้างเชื่อมั่นในมาตรฐานสินค้าเกษตรและอาหาร** โดยการส่งเสริมการบริโภคและการใช้วัตถุดิบคุณภาพ 71 จังหวัด จัดนิทรรศการเพื่อเสริมสร้างความเข้าใจด้านมาตรฐาน และการรับรองของไทยในต่างประเทศ 6 ครั้ง สร้างระบบอาหารศึกษา 4 กิจกรรม เตือนภัยสินค้าเกษตรและอาหารเชิงรุก 4,000 ราย พัฒนาบรรจุภัณฑ์/โรงเรือนให้ได้มาตรฐาน ออ./GMP โดยการอบรมและอุดหนุนเงินในการพัฒนาผลิตภัณฑ์ บรรจุภัณฑ์ ปรับปรุงโรงเรือน แก่กลุ่มผู้ผลิตในสหกรณ์/กลุ่มเกษตรกร 125 แห่ง

### 1.3 โครงการเมืองเกษตรสีเขียว

พัฒนาจังหวัดที่มีศักยภาพและความโดดเด่นในการผลิตสินค้าเกษตรให้เป็นเมืองเกษตรสีเขียว โดยดำเนินการให้มีกระบวนการผลิตสินค้าเกษตรที่ดีและเหมาะสม (GAP) ทั้งพื้นที่ และกำกับดูแลโรงงานการผลิตและแปรรูปอุตสาหกรรมเกษตร (GMP) มีการใช้เทคโนโลยีสะอาดในการผลิต รวมถึงการนำของเหลือจากกระบวนการผลิตมาผลิตเป็นพลังงานชีวมวล หรือไบโอแมส (Biomass) และการลดของเสียในกระบวนการผลิตให้เป็นศูนย์ (Zero Waste) โดยจังหวัดเป้าหมายในภูมิภาคต่างๆ 6 จังหวัด คือ 1) เชียงใหม่ (โดดเด่นในการผลิตผลไม้และพืชผักเมืองหนาว) 2) ศรีสะเกษ (โดดเด่นในการผลิตข้าว พืชผัก และผลไม้) 3) หนองคาย (เกษตรอินทรีย์และการท่องเที่ยวชายแดน) 4) จันทบุรี (โดดเด่นในการผลิตผลไม้เมืองร้อนและการประมง) 5) ราชบุรี (โดดเด่นในการผลิตปศุสัตว์ และพืชผัก) และ 6) พัทลุง (โดดเด่นการผลิตเกษตรผสมผสาน) ดังนี้

1) **ด้านประมง** สนับสนุนภาคเอกชนดำเนินการตรวจรับรองมาตรฐาน GAP ตรวจสอบย้อนกลับระดับฟาร์ม จัดทำ Carbon Footprint ในฟาร์ม/ผลิตภัณฑ์ รวมทั้งปรับปรุงฟาร์มให้ดำเนินการรองรับ Zero Waste 2,750 ฟาร์ม นอกจากนี้ยังมีการฝึกอบรมและตรวจรับรองโรงงานให้ได้รับมาตรฐาน GMP/HACCP ตรวจสอบย้อนกลับระดับโรงงาน จำนวน 10 โรงงาน และตรวจสอบย้อนกลับระดับผู้บริโภค (สินค้ากึ่ง) 500 ฟาร์ม

#### 2) ด้านพืช

(1) พัฒนาเกษตรกรเข้าสู่ระบบมาตรฐาน GAP/ตรวจสอบย้อนกลับ 1,400 ราย ตรวจสอบรับรองมาตรฐานแหล่งผลิตพืช (GAP) จำนวน 18,640 ฟาร์ม และพัฒนาเกษตรอินทรีย์ 600 ราย

(2) พัฒนาแหล่งเรียนรู้การผลิตข้าวอินทรีย์ อบรมผู้ตรวจประเมินและกลุ่มเกษตรกร และตรวจสอบการเผยแพร่ข่าวสารอินทรีย์ครบวงจร ตลอดจนตรวจสอบและรับรองการผลิตข้าวอินทรีย์ 1,575 แปลง พร้อมทั้งพัฒนาการผลิตและตรวจรับรองมาตรฐานเส้นไหมและผ้าไหมอินทรีย์ตามมาตรฐานสิ่งทออินทรีย์สากล (GOTs) จำนวน 150 ราย

(3) พัฒนาระบบการผลิตลำไยตามมาตรฐานบังคับ 100 แห่ง

(4) บริหารจัดการตลาดผลไม้ของสถาบันเกษตรกร โดยการสร้างเครือข่ายผู้ผลิต วางแผนการรวบรวมผลไม้ 30,000 ตัน เจาะจำหน่ายผลไม้ ส่งเสริมการตลาดและการขาย รวมทั้งอบรมการผลิตผลไม้คุณภาพแก่เกษตรกร 90 แห่ง

3) **ด้านปศุสัตว์** ดำเนินการในพื้นที่จังหวัดราชบุรี และหนองคาย ด้วยการนำของเสียจากกระบวนการผลิตมาผลิตเป็นพลังงานทดแทน โดยการลดของเสียในกระบวนการผลิตให้เหลือน้อยที่สุดหรือเป็นศูนย์ (Zero Waste) 22 ฟาร์ม

4) **ด้านโครงสร้างพื้นฐานและอื่นๆ**

(1) พัฒนาปรับปรุงคุณภาพดิน โดยการถ่ายทอดเทคโนโลยีและนวัตกรรมการพัฒนาที่ดิน แก่เกษตรกร 18,000 ราย จ้างไถ เตรียมดิน และปรับปรุงบำรุงดิน โดยจัดหาปุ๋ยเพื่อการเกษตร (โดโลไมท์) 152,571 ไร่ ปุ๋ยพืชสด 180,000 ไร่ รวมทั้งสนับสนุนน้ำหมักชีวภาพ 450,000 ซอง ในพื้นที่ 6 จังหวัด ได้แก่ เชียงใหม่ ศรีสะเกษ หนองคาย จันทบุรี ราชบุรี และพัทลุง จำนวน 150,000 ไร่

(2) สร้างความเชื่อมั่นในมาตรฐานสินค้าเกษตรและอาหาร โดยการเชื่อมโยงระบบตามสอบสินค้าเกษตรในโครงการหลวง 1 แห่ง พัฒนาระบบการตามสอบสินค้าสำหรับผู้ประกอบการ 60 ราย พัฒนาระบบการผลิตลำไย 100 แห่ง และเชื่อมโยงการผลิต การตลาดสินค้า Q 6 แห่ง รวมทั้งพัฒนาผู้ตรวจประเมินและผู้ช่วยผู้ตรวจประเมิน 240 ราย

(3) ด้านการตลาด ดำเนินการให้ความช่วยเหลือด้านการตลาดสินค้าเกษตร เชื่อมโยงกระบวนการผลิตสินค้าเกษตรที่เป็นมิตรกับสิ่งแวดล้อมให้ตรงกับความต้องการของตลาดทั้งในประเทศและต่างประเทศ โดยการสำรวจ วิเคราะห์ วิจัย ความต้องการรสนิยม ความพึงพอใจของผู้บริโภคในแต่ละประเทศ จัดการประชาสัมพันธ์เผยแพร่ข้อมูลทางโภชนาการของสินค้าเกษตรที่ผลิตในเมืองเกษตรสีเขียวทั้ง 6 จังหวัดตามโครงการ ตลอดจนการจัดแสดงสินค้าเพื่อสร้างตลาดเพิ่มขึ้น จัดสถานที่และจุดกระจายสินค้าภายในประเทศ

(4) ศึกษา วิเคราะห์ วิจัยเศรษฐกิจการเกษตรเพื่อเป็นข้อมูลประกอบการพิจารณากำหนดนโยบายมาตรการทางการเกษตร โดยการจัดสัมมนาเชิงปฏิบัติการเมืองเกษตรสีเขียว (Green Agriculture City) ใน 6 จังหวัด เป้าหมาย โดยนำเสนอแนวทางในการพัฒนาเมืองเกษตรสีเขียว พร้อมทั้งจัดให้มีกระบวนการรับฟังความคิดเห็นจากผู้มีส่วนเกี่ยวข้องในพื้นที่ เพื่อสร้างการมีส่วนร่วมและนำความคิดเห็นมาจัดรูปแบบการพัฒนาเมืองเกษตรสีเขียวที่สอดคล้องในแต่ละพื้นที่ รวมทั้งการสัมมนาเชิงปฏิบัติการแบบมีส่วนร่วมและเปิดตัวโครงการ 6 ครั้ง

**1.4 โครงการพัฒนาเป็นศูนย์กลางการผลิตเมล็ดพันธุ์พืชออร์แกนิกอาเซียน**

ดำเนินการผลักดันให้ประเทศไทยเป็นศูนย์กลาง (Hub) เมล็ดพันธุ์เขตร้อนของเอเชีย เป็นศูนย์กลางการวิจัยและพัฒนาเทคโนโลยีเกี่ยวกับเมล็ดพันธุ์ทั้งระบบ และผลิตเมล็ดพันธุ์ข้าวสำหรับปรับเปลี่ยนให้เกษตรกรในพื้นที่ที่มีความเหมาะสมใช้เมล็ดพันธุ์ดีในการเพาะปลูก ให้ครอบคลุมความต้องการเมล็ดพันธุ์ดีทั้งหมดผ่านกลไกศูนย์ข้าวชุมชน สหกรณ์การเกษตร ผู้ประกอบการ ในพื้นที่ที่มีความเหมาะสมกับการผลิตข้าวสูง ดังนี้

1) **ผลิตเมล็ดพันธุ์ (ผัก พืชไร่) เพื่อการส่งออก/ใช้ในประเทศ**

(1) ผลิตเมล็ดพันธุ์ขั้นดี ชั้นพันธุ์คัด/หลัก/ขยาย/จำหน่าย เพื่อใช้ภายในประเทศและการส่งออก จำนวน 450 ตัน

(2) ผลิตพืชพันธุ์ดี ชั้นพันธุ์ขยาย/จำหน่าย (ถั่วเหลือง ถั่วเขียว ถั่วลิสง งา) ถ่ายทอดเทคโนโลยีการผลิตเมล็ดพันธุ์ตามแนวโรงเรียนเกษตรกร 2,400 ราย

(3) ผลิตเมล็ดพันธุ์ถั่วพันธุ์ดีผ่านสถาบันเกษตรกร (ถั่วเหลือง 1,300 ตัน ถั่วเขียว 3,500 ตัน)

## 2) ส่งเสริมและพัฒนาการผลิตเมล็ดพันธุ์ข้าวมาตรฐาน

(1) ส่งเสริมให้องค์กรเกษตรกรผลิตเมล็ดพันธุ์จำหน่าย พัฒนาระบบเครือข่ายผู้ผลิต ผู้ประกอบการผลิตเมล็ดพันธุ์ ตรวจสอบ GAP ไร่ข้าว และรับรองเมล็ดพันธุ์ จำนวน 20,000 ตัน และผลิตเมล็ดพันธุ์สำรองตามชนิดและปริมาณตามหลักเกณฑ์ที่กำหนด ประชาสัมพันธ์ พร้อมให้คำแนะนำเกษตรกรในการปลูกข้าว 1,000 ตัน

(2) ส่งเสริมการจัดทำแปลง ถ่ายทอดความรู้ ตรวจสอบและวิเคราะห์คุณภาพเมล็ดพันธุ์สำหรับศูนย์ข้าวชุมชน 330 ศูนย์ ให้มีการผลิตและกระจายเมล็ดพันธุ์เพื่อจำหน่าย จำนวน 16,500 ตัน และจัดทำหมู่บ้านต้นแบบเมล็ดพันธุ์ข้าว 20 หมู่บ้าน

(3) ผลิตเมล็ดพันธุ์ดีผ่านสถาบันเกษตรกร โดยผลิตและกระจายเมล็ดพันธุ์ข้าว 30,200 ตัน อบรมวิทยาการผลิต ประชาสัมพันธ์ส่งเสริมการผลิตและบริหารจัดการ รวมทั้ง อดหนุนค่าใช้จ่ายการตลาดในการผลิตเมล็ดพันธุ์ กก. ละ 2 บาท

## 1.5 โครงการเพิ่มศักยภาพด้านสินค้าเกษตรชายแดนเพื่อรองรับการเข้าสู่ประชาคมอาเซียน

การเชื่อมโยงระบบการตรวจสอบสินค้าเกษตรและอาหาร โดยพัฒนาระบบบูรณาการและสร้างความเข้มแข็งด้านตรวจสอบกักกันสินค้าเกษตร 1 ระบบ

## 1.6 โครงการส่งเสริมการใช้เครื่องจักรกลการเกษตรทดแทนแรงงานเกษตรกร

ส่งเสริมการใช้เครื่องจักรกลการเกษตรทดแทนแรงงานเกษตรกร โดยคัดเลือกเกษตรกร สมาชิกสหกรณ์/กลุ่มเกษตรกร หรือประชาชนทั่วไป ที่มีเครื่องยนต์การเกษตรใช้ เพื่อฝึกอบรมให้สามารถใช้และบำรุงรักษาเครื่องจักรกลได้อย่างถูกต้องและมีประสิทธิภาพ 7,500 ราย

## 2. นโยบายเร่งด่วนรัฐบาล

กระทรวงเกษตรและสหกรณ์ มีแผนการดำเนินงานตามนโยบายในการส่งเสริมให้มีการบริหารจัดการน้ำอย่างบูรณาการและเร่งรัดขยายเขตพื้นที่ชลประทาน โดยเร่งให้มีการบริหารจัดการน้ำในระดับประเทศอย่างมีประสิทธิภาพ ให้สามารถป้องกันปัญหาอุทกภัยและภัยแล้งได้ รวมทั้งสนับสนุนภาคการเกษตรด้วยการก่อสร้างระบบชลประทานขนาดใหญ่ ขนาดกลาง และขนาดเล็ก พื้นฟูการขุดลอกคูคลอง และแหล่งน้ำธรรมชาติที่มีอยู่เดิม ขยายเขตการสูบน้ำด้วยไฟฟ้า จัดสร้างคลองส่งน้ำขนาดเล็กเข้าสู่ไร่นา และขยายเขตการจัดรูปที่ดิน เพื่อเพิ่มประสิทธิภาพการใช้น้ำและการผลิต ส่งเสริมการใช้น้ำให้เกิดประโยชน์สูงสุดและเหมาะสมกับชนิดพืช รวมถึงจัดหาแหล่งน้ำในระดับไร่นาและชุมชนอย่างทั่วถึง การแก้ไขปัญหาและพัฒนาจังหวัดชายแดนใต้ด้วยการสร้างโอกาสและความเสมอภาค พัฒนาเศรษฐกิจ และสังคมในพื้นที่ การยกระดับราคาสินค้าเกษตรและให้เกษตรกรเข้าถึงแหล่งเงินทุน โดยดูแลราคาสินค้าเกษตรให้มีเสถียรภาพที่เหมาะสม และนำระบบรับจํานาสินค้าเกษตรมาใช้ในการสร้างความมั่นคงด้านรายได้ให้แก่เกษตรกร การเตรียมความพร้อมเข้าสู่ประชาคมเศรษฐกิจอาเซียน (AEC) ตลอดจนการส่งเสริมและอนุรักษ์ศิลปหัตถกรรมพื้นบ้านของไทย ดังนี้



## 2.1 การส่งเสริมการบริหารจัดการน้ำอย่างบูรณาการ

### 2.1.1 การจัดหาแหล่งน้ำและเพิ่มพื้นที่ชลประทาน

1) **การจัดการน้ำชลประทาน** โดยการบริหารจัดการน้ำในพื้นที่ชลประทาน 24.59 ล้านไร่ เพื่อเพิ่มประสิทธิภาพระบบชลประทานและการบริหารจัดการน้ำ ให้เกษตรกรในเขตพื้นที่ชลประทานสามารถได้รับน้ำอย่างทั่วถึงและเป็นธรรม โดยบริหารการส่งน้ำและระบายน้ำ อาทิ สํารวจออกแบบชลประทาน การจัดทำรายงานความเหมาะสม ศึกษาวางระบบและติดตั้งระบบโทรมาตรเพื่อพยากรณ์น้ำและเตือนภัย บำรุงรักษาและปรับปรุงระบบชลประทาน อาทิ ซ่อมแซมบำรุงรักษาโครงการชลประทาน ซ่อมแซมคลองส่งน้ำ ท่อส่งน้ำ ซ่อมแซมโครงการเนื่องจากอุทกภัย ชุดลอกคลอง อ่างเก็บน้ำ กำจัดวัชพืช ปรับปรุงทางและสะพาน ปรับปรุงระบบส่งน้ำ ระบายน้ำและพัฒนาองค์กรผู้ใช้น้ำ ตลอดจนพัฒนาระบบบริหารจัดการน้ำเพื่อการเกษตร โดยร่วมประสานงาน และให้ความรู้การรวมกลุ่มแก่เกษตรกรในพื้นที่แหล่งน้ำ

2) **การสนับสนุนโครงการพัฒนาอันเนื่องมาจากพระราชดำริ** โดยการพัฒนาแหล่งน้ำ อาทิ ก่อสร้างระบบส่งน้ำและระบบกระจายน้ำ อาคารบังคับน้ำ ท่อส่งน้ำ บ่อพักน้ำ ฝาย ทำนบดิน เพื่อจัดหาสนับสนุนแก่โครงการหลวง โครงการขยายผลโครงการหลวง และโครงการรักษาน้ำเพื่อพระแม่ของแผ่นดิน 43 แห่ง และจัดหาน้ำสนับสนุนการพัฒนาการเกษตร ป้องกันและฟื้นฟูสภาพป่าต้นน้ำตามพระราชดำริ 4 ศูนย์ ได้แก่ ศูนย์ศึกษาการพัฒนาห้วยฮ่องไคร้อันเนื่องมาจากพระราชดำริ โครงการพัฒนาพื้นที่ป่าขุนแม่กวางอันเนื่องมาจากพระราชดำริ ศูนย์ศึกษาการพัฒนาภูพานอันเนื่องมาจากพระราชดำริ และพัฒนาแหล่งน้ำตามแผนพัฒนาอาชีพและส่งเสริมรายได้โครงการพัฒนาพื้นที่ลุ่มน้ำปากพนัง

### 3) การก่อสร้างโครงการชลประทานขนาดต่างๆ

(1) **ก่อสร้างโครงการชลประทานขนาดกลางและขนาดเล็ก** โดยก่อสร้างโครงการชลประทานขนาดกลาง 63 โครงการ ก่อสร้างแหล่งน้ำและระบบส่งน้ำขนาดเล็กในพื้นที่ชุมชน/ชนบท 138 โครงการ ตลอดจนทำการศึกษา สํารวจ ออกแบบ และจัดหาที่ดิน เพื่อเพิ่มพื้นที่ชลประทานและกักเก็บน้ำให้เพียงพอสำหรับพื้นที่เพาะปลูกในเขตพื้นที่โครงการและพื้นที่นอกเขตชลประทาน 261,110 ไร่ เพื่อบรรเทาความเดือดร้อนจากการขาดแคลนน้ำของประชาชน สำหรับใช้ทำการเกษตรและอุปโภค บริโภค การก่อสร้างระบบส่งน้ำ ท่อส่งน้ำ ประตูระบายน้ำและส่วนประกอบอื่น ทำนบดินหัวงาน เขื่อนทดน้ำและอาคารประกอบ ปรับปรุงประสิทธิภาพชลประทาน ศึกษา สํารวจ ออกแบบ ปรับปรุงประสิทธิภาพการเก็บกักน้ำ ศึกษาวิเคราะห์ความเหมาะสมผลกระทบสิ่งแวดล้อม ผลกระทบด้านสังคม การแก้ไขปัญหาภัยแล้งและบรรเทาอุทกภัย

(2) **โครงการชลประทานขนาดใหญ่** โดยก่อสร้างโครงการชลประทานขนาดใหญ่ต่อเนื่อง 11 โครงการ ดังนี้

2.1 **โครงการกักกวดมหา จังหวัดลำปาง** ระยะเวลาดำเนินการ 10 ปี (พ.ศ. 2548-2557) เพื่อเป็นแหล่งน้ำสำหรับการเพาะปลูกในพื้นที่ 10,000 ไร่ การอุปโภค บริโภค การอุตสาหกรรมและส่งเสริมการประมง รวมทั้งช่วยลดอุทกภัยบริเวณท้ายเขื่อน โดยก่อสร้างเขื่อนหัวงานและอาคารประกอบเป็นชนิดดินถมอัดแน่นแบ่งส่วน (Zone Type) ยาว 500 ม. สูง 43.5 ม. ปริมาตรเก็บกักที่ระดับเก็บกัก 170 ล้านลบ.ม. พื้นที่ผิวน้ำที่ระดับเก็บกัก 7,925 ไร่ ทำนบดินปิดช่องเขาต่ำ เป็นชนิดดินถมอัดแน่นเนื้อเดียว Homogeneous Type ยาว 300 ม. สูง 15.5 ม.

ก่อสร้างระบบส่งน้ำและระบบระบายน้ำ ประกอบด้วย ระบบชลประทานกิโลม 3 คลองสายใหญ่ยาว 24.20 กม. พื้นที่ชลประทาน 70,200 ไร่ ระบบชลประทานแจ่ม คลองสายใหญ่ยาว 19.86 กม. พื้นที่ชลประทาน 20,000 ไร่

**2.2 โครงการผันน้ำจากพื้นที่ลุ่มน้ำเจ้าพระยาฝั่งตะวันออก-อ่างเก็บน้ำบางพระ จังหวัดชลบุรี** ระยะเวลาดำเนินการ 5 ปี (พ.ศ. 2552-2556) เพื่อให้อ่างเก็บน้ำบางพระมีปริมาณน้ำเพียงพอในการอุปโภค บริโภค การอุตสาหกรรมและการท่องเที่ยว เป็นการสร้างเสถียรภาพทางด้านการจัดการน้ำให้แก่พื้นที่เศรษฐกิจในจังหวัดชลบุรี ด้วยการก่อสร้างสถานีสูบน้ำและติดตั้งเครื่องสูบน้ำ จำนวน 5 เครื่อง (สำรอง 1 เครื่อง) อัตราการสูบน้ำปกติ 1.375 ลูกบาศก์เมตรต่อวินาทีต่อเครื่อง หรืออัตราการสูบน้ำรวม 5.5 ลูกบาศก์เมตรต่อวินาที และก่อสร้างระบบท่อส่งน้ำขนาดเส้นผ่าศูนย์กลาง 1,800 มิลลิเมตรยาวประมาณ 58.50 กิโลเมตร จากคลองพระองค์ไชยานุชิตไปยังอ่างเก็บน้ำบางพระ จังหวัดชลบุรี พร้อมทั้งก่อสร้างอาคารประกอบตามแนวท่อสามารถผันน้ำได้สูงสุดปีละประมาณ 70 ล้านลูกบาศก์เมตร

**2.3 โครงการผันน้ำจากพื้นที่จังหวัดจันทบุรีไปยังแหล่งเก็บกักน้ำ จังหวัดระยอง** ระยะเวลาดำเนินการ 5 ปี (พ.ศ. 2552 - 2556) เพื่อให้อ่างเก็บน้ำประแสร์มีปริมาณน้ำเพียงพอในการเกษตร การอุปโภค บริโภค และการท่องเที่ยว ซึ่งเป็นการสร้างเสถียรภาพทางด้านการจัดการน้ำให้แก่พื้นที่การเกษตรจังหวัดระยอง ดำเนินการก่อสร้างสถานีสูบน้ำที่บ้านวังประดู่ อำเภอแก่งหางแมว จังหวัดจันทบุรี ติดตั้งเครื่องสูบน้ำจำนวน 9 เครื่อง (สำรอง 1 เครื่อง) อัตราการสูบน้ำปกติ 0.625 ลูกบาศก์เมตรต่อวินาทีต่อเครื่อง หรืออัตราการสูบน้ำรวม 5 ลูกบาศก์เมตรต่อวินาที และก่อสร้างระบบท่อส่งน้ำพร้อมอาคารประกอบจากสถานีสูบน้ำที่บ้านวังประดู่ จังหวัดจันทบุรีไปยังอ่างเก็บน้ำประแสร์จังหวัดระยอง โดยท่อส่งน้ำมีขนาดเส้นผ่าศูนย์กลาง 1,800 มิลลิเมตร ความยาวท่อรวมประมาณ 45.70 กิโลเมตร สามารถผันน้ำได้สูงสุดปีละประมาณ 70 ล้านลูกบาศก์เมตร

**2.4 โครงการพัฒนาลุ่มน้ำตาปี-พุมดวง จังหวัดสุราษฎร์ธานี** ระยะเวลาดำเนินการ 8 ปี (พ.ศ.2552-2559) เพื่อการอุปโภค บริโภคและเพิ่มผลผลิตทางการเกษตร สามารถเพิ่มพื้นที่ชลประทานในฤดูฝน 73,980 ไร่ ในฤดูแล้ง 57,819 ไร่ เป็นการบริหารจัดการน้ำโดยนำน้ำที่เขื่อนรัชชประภาปล่อยมาจากท้ายเขื่อน เนื่องจากการผลิตกระแสไฟฟ้า และปริมาณน้ำจากคลองสาขาที่ไหลมารวมในแม่น้ำพุมดวงประมาณ 5,400 ล้านลูกบาศก์เมตรต่อปี โดยระบบสูบน้ำและอาคารประกอบ ก่อสร้างสถานีสูบน้ำ จำนวน 1 แห่ง ที่ตำบลบางอน อำเภอพุนพิน จังหวัดสุราษฎร์ธานี พร้อมติดตั้งเครื่องสูบน้ำรวม 16 เครื่อง อัตราการสูบน้ำรวมทั้ง 33.16 ลูกบาศก์เมตรต่อวินาที ประกอบด้วยเครื่องสูบน้ำขนาด 1.93 ลูกบาศก์เมตรต่อวินาที จำนวน 4 เครื่องและเครื่องสูบน้ำขนาด 2.12 ลูกบาศก์เมตรต่อวินาที จำนวน 12 เครื่อง ระบบส่งน้ำ ความยาวรวมประมาณ 139 กิโลเมตร ระบบระบายน้ำ ความยาวรวมประมาณ 83 กิโลเมตร

**2.5 โครงการเขื่อนทดน้ำผาจุ จังหวัดอุดรธานี** ระยะเวลาดำเนินการ 9 ปี (พ.ศ. 2553-2561) เพื่อให้การบริหารจัดการน้ำในลุ่มน้ำน่านตอนล่างเกิดประสิทธิภาพสูงสุด ครอบคลุมพื้นที่อำเภอเมือง อำเภอลับแล อำเภอดรอน อำเภอพิชัย จังหวัดอุดรธานี และอำเภอพรหมพิราม จังหวัดพิษณุโลก และพัฒนาระบบชลประทาน ประมาณ 481,400 ไร่ (พัฒนาพื้นที่เกษตรน้ำฝนที่มีศักยภาพให้เป็นพื้นที่ชลประทาน ประมาณ 304,000 ไร่ และส่งน้ำสนับสนุนและปรับเปลี่ยนระบบส่งน้ำจากเดิมโดยการสูบน้ำด้วยไฟฟ้าเป็นระบบส่งน้ำด้วยแรงโน้มถ่วง ประมาณ 134,800 ไร่ และพื้นที่โครงการชลประทานน้ำริด จังหวัดอุดรธานี ประมาณ 42,600 ไร่) โดยก่อสร้างเขื่อนทดน้ำและอาคารประกอบ เป็นอาคารคอนกรีตเสริมเหล็ก ประตูระบายน้ำเหล็กโค้งขนาดบานระบาย (กว้าง x ยาว)

12.50 x 11.50 เมตร จำนวน 7 บาน โรงไฟฟ้าพลังน้ำ ประกอบด้วยเครื่องกังหันน้ำ (Turbine) ชนิด BULB จำนวน 2 เครื่อง ระบบส่งน้ำและระบบระบายน้ำ พื้นที่ชลประทานเปิดใหม่ 340,696 ไร่ ความยาวรวมประมาณ 780 กิโลเมตร

**2.6 โครงการอ่างเก็บน้ำคลองหลวง จังหวัดชลบุรี** ระยะเวลาดำเนินการ 7 ปี (พ.ศ. 2553-2559) เพื่อพัฒนาแหล่งน้ำต้นทุนและเพิ่มพื้นที่ชลประทาน รวมทั้งเป็นแหล่งน้ำเพื่อการอุปโภค บริโภค การอุตสาหกรรมและการท่องเที่ยว ป้องกันและบรรเทาอุทกภัยในพื้นที่ชุมชนและเขตเกษตรกรรม ก่อสร้าง เขื่อนหัวงาน และอาคารประกอบ เป็นชนิดดินถมอัดแน่น Zone Earthfill Dam ยาว 3,792 ม. สูง 13.50 ม. ปริมาตรเก็บกักที่ระดับเก็บกัก 198 ล้านลบ.ม. ทำนบดินปิดช่องเขาดำ เป็นชนิดดินถมบดอัดแน่นเนื้อเดียว Homogeneous Type ยาว 300 ม. สูง 15.5 ม. ก่อสร้างระบบส่งน้ำและระบบระบายน้ำ ประกอบด้วย ระบบชลประทานฝั่งขวา คลองส่งน้ำยาว 30.10 กม. พื้นที่ชลประทาน 27,085 ไร่ ระบบชลประทานฝั่งซ้าย คลองส่งน้ำยาว 29.10 กม. พื้นที่ชลประทาน 16,915 ไร่

**2.7 โครงการห้วยโสมงอันเนื่องมาจากพระราชดำริ จังหวัดปราจีนบุรี** ระยะเวลาดำเนินการ 9 ปี (พ.ศ. 2553-2561) เพื่อพัฒนาแหล่งน้ำต้นทุนและเพิ่มพื้นที่ชลประทาน บรรเทาอุทกภัยในพื้นที่ลุ่มน้ำปราจีนบุรี และลุ่มน้ำสาขาในเขตพื้นที่อำเภอนาดี และอำเภอกบินทร์บุรี จังหวัดปราจีนบุรี เพื่อประโยชน์ในการใช้เป็นแหล่งน้ำด้านการอุปโภค บริโภค และการประปา และเพื่อรักษาระบบนิเวศ ผลักดันน้ำเค็มและน้ำเน่าเสียในแม่น้ำปราจีนบุรีและแม่น้ำบางปะกง ดำเนินการก่อสร้างเก็บกักน้ำชนิดเขื่อนดินความสูง 32.75 เมตร ความยาว 3,967.51 เมตร และทำนบดินปิดช่องเขาดำ จำนวน 2 แห่ง อ่างเก็บน้ำมีความจุ 295 ล้านลูกบาศก์เมตร พร้อมระบบส่งน้ำและระบายน้ำครอบคลุมพื้นที่ชลประทาน 111,300 ไร่

**2.8 โครงการอ่างเก็บน้ำมวกเหล็ก จังหวัดสระบุรี** ระยะเวลาดำเนินการ 6 ปี (พ.ศ. 2555-2560) เพื่อเป็นแหล่งน้ำสำหรับการเพาะปลูกและปศุสัตว์ในเขตอำเภอมวกเหล็ก จังหวัดสระบุรี เป็นแหล่งเสริมในพื้นที่โครงการสูบน้ำแก่งคอย – บ้านหมอ จังหวัดสระบุรี ในช่วงฤดูแล้งใช้เป็นแหล่งน้ำด้านการอุปโภค บริโภคของราษฎรอำเภอมวกเหล็ก จังหวัดสระบุรี เป็นแหล่งน้ำสำหรับการประมงและการขยายพันธุ์สัตว์น้ำเพื่อพัฒนาเป็นแหล่งท่องเที่ยวในท้องถิ่น โดยก่อสร้างเขื่อนหัวงานและอาคารประกอบเป็นชนิดดินถมอัดแน่น Zone Earthfill ยาว 1,156 ม. สูง 43.50 ม. ปริมาตรเก็บกักที่ระดับเก็บกัก 61 ล้านลบ.ม. ทำนบดินปิดช่องเขาดำ เป็นชนิดดินถมบดอัดแน่นเนื้อเดียว Homogeneous Type ยาว 120 ม. สูง 7.0 ม. ก่อสร้างระบบส่งน้ำและระบบระบายน้ำ ประกอบด้วย ระบบส่งน้ำฝั่งซ้าย ท่อส่งน้ำยาว 55.495 กม. พื้นที่ชลประทาน 20,000 ไร่ ระบบส่งน้ำฝั่งขวา ท่อส่งน้ำยาว 18.322 กม. พื้นที่ชลประทาน 5,500 ไร่

**2.9 โครงการอ่างเก็บน้ำห้วยน้ำร้อนอันเนื่องมาจากพระราชดำริ จังหวัดอุดรธานี** ระยะเวลาดำเนินการ 8 ปี (พ.ศ. 2554-2561) เพื่อช่วยบรรเทาปัญหาการขาดแคลนน้ำเพื่อการเกษตรและการอุปโภค บริโภคของราษฎรที่อพยพจากบริเวณพื้นที่ถูกน้ำท่วมเหนือเขื่อนสิริกิติ์ อำเภอท่าปลา จังหวัดอุดรธานี เป็นแหล่งแพร่ขยายพันธุ์ปลาน้ำจืด เป็นแหล่งน้ำซึ่งเป็นสิ่งอำนวยความสะดวกในการประกอบอาชีพ เพื่อเป็นการตอบแทนและชดเชยแก่ราษฎรที่อพยพจากพื้นที่น้ำท่วมเหนือเขื่อนสิริกิติ์ และเดือดร้อนจากการขาดแคลนน้ำมาประมาณ 40 ปี ก่อสร้างเขื่อนหัวงานและอาคารประกอบเป็นชนิด Zone Type ยาว 440 ม. สูง 55 ม. ปริมาตรเก็บกักที่ระดับเก็บกัก 73.70 ล้าน ลบ.ม. อุโมงค์ส่งน้ำ เป็นอาคารรับน้ำ แบบ Inclined Intake ความยาว 1,850 ม. ขนาดเส้นผ่านศูนย์กลาง 2.5 ม.ระบบท่อส่งน้ำ ชนิดท่อเหล็กเหนียว ส่งน้ำโดยแรงโน้มถ่วง ความยาวรวมประมาณ 200 กม. พื้นที่ชลประทาน 53,500 ไร่

**2.10 โครงการบรรเทาอุทกภัยเมืองจันทบุรี (แผนระยะที่ 2)** ระยะเวลาดำเนินการ 6 ปี (พ.ศ. 2552-2557) เพื่อเพิ่มประสิทธิภาพในการจัดการน้ำหลากและการระบายน้ำ เพื่อการบรรเทาอุทกภัยในพื้นที่ตัวเมืองจันทบุรีอย่างมีประสิทธิภาพ เป็นแหล่งเก็บกักน้ำบางส่วนสำหรับการเกษตรและกิจกรรมอื่นในบริเวณพื้นที่โครงการ และป้องกันการรุกคืบของน้ำเค็มเข้ามาในบริเวณพื้นที่โครงการทางด้านคลองอ่างคลองสระบาป และคลองข่าในช่วงฤดูแล้ง สามารถป้องกันและบรรเทาปัญหาน้ำท่วม พื้นที่การเกษตรและพื้นที่ในเขตชุมชนเมือง จำนวน 52,000 ไร่

**2.11 โครงการเพิ่มปริมาณน้ำในอ่างเก็บน้ำเขื่อนแม่กวงอุดมธาราจังหวัดเชียงใหม่** ระยะเวลาดำเนินการ 6 ปี (พ.ศ.2557-2562) เพื่อเพิ่มปริมาณน้ำต้นทุนของอ่างเก็บน้ำเขื่อนแม่กวงอุดมธาราปีละประมาณ 47 ล้าน ลบ.ม. ซึ่งจะใช้ในการเกษตร อุปโภค บริโภค อุตสาหกรรม การท่องเที่ยว และรักษาระบบนิเวศ เพิ่มพื้นที่เพาะปลูกช่วงฤดูแล้งของพื้นที่ชลประทานอ่างเก็บน้ำเขื่อนแม่กวงจาก 17,060 ไร่ เป็น 43,410 ไร่ และเพิ่มเสถียรภาพการส่งน้ำช่วงฤดูฝนของพื้นที่ชลประทานอ่างเก็บน้ำเขื่อนแม่กวง จำนวน 175,000 ไร่

**4) การจัดการแหล่งน้ำในเขตปฏิรูปที่ดิน** โดยปรับปรุงพัฒนาแหล่งน้ำและกระจายน้ำเพื่อการเกษตร จำนวน 34 แห่ง 20 จังหวัด

### 2.1.2 ขยายเขตการปฏิรูปที่ดิน

เพื่อเป็นกลไกในการบริหารจัดการน้ำต้นทุนที่มีประสิทธิภาพ และเป็นส่วนหนึ่งในการลดต้นทุนการผลิตของเกษตรกร โดยการก่อสร้างจัดรูปที่ดินเพื่อกระจายน้ำชลประทาน ถนน และสิ่งอำนวยความสะดวกให้ทั่วถึงพื้นที่เพาะปลูก รวมพื้นที่ 10,390 ไร่ และออกโฉนดที่ดิน สสำรวจจัดรูปที่ดิน อาทิ สสำรวจระดับภูมิประเทศ แปลงกรรมสิทธิ์ที่ดิน และปักเขตพื้นที่จัดรูป

### 2.1.3 การป้องกันและบรรเทาอุทกภัยและภัยแล้ง

**1) การป้องกันและบรรเทาภัยในพื้นที่เกษตรกรรมและพื้นที่เขตเศรษฐกิจ** จำนวน 0.33 ล้านไร่ เพื่อให้เกษตรกรได้รับการบรรเทาหรือลดการสูญเสียจากการเกิดอุทกภัย ด้วยการก่อสร้างทางระบายน้ำหลาก (Flood Way) ก่อสร้างแนวระบายน้ำหลากที่เหมาะสมกับสภาพภูมิประเทศและปริมาณน้ำที่เกิดขึ้น เพื่อลดความเสียหายจากอุทกภัยและเป็นการเก็บกักน้ำหลากไว้ใช้ในฤดูแล้ง ก่อสร้าง/ปรับปรุง/ขุดลอกทางระบายน้ำพร้อมอาคารประกอบ ก่อสร้างแหล่งเก็บกักน้ำในพื้นที่ลุ่มน้ำต่างๆ จัดทำทางผันน้ำออกจากทางน้ำหลักในพื้นที่ลุ่มน้ำต่างๆ เพื่อลดความเสียหายจากอุทกภัยและสร้างแก้มลิง

**2) การปฏิบัติการฝนหลวงและบริการด้านการบิน** เป็นการปฏิบัติงานเพื่อช่วยเหลือพื้นที่ที่ขาดแคลนน้ำในช่วงฤดูแล้ง เพิ่มปริมาณน้ำในอ่างเก็บกักน้ำ ลดภาวะหมอกควัน และปฏิบัติการฝนหลวงในพื้นที่ที่มีผู้ขอรับบริการ พื้นที่ได้รับประโยชน์จากการปฏิบัติการฝนหลวง จำนวน 230 ล้านไร่

### 2.1.4 การจัดหาแหล่งน้ำในระดับไร่นาและชุมชน

**1) ก่อสร้างแหล่งน้ำในไร่นานอกเขตชลประทาน** เพื่อให้เกษตรกรมีแหล่งเก็บกักน้ำไว้ใช้ในการเกษตร บรรเทาปัญหาภัยแล้ง สามารถใช้น้ำเพื่อการปลูกพืช เลี้ยงสัตว์ เลี้ยงปลา โดยตรวจสอบความเหมาะสมของ

พื้นที่ขุดสระน้ำ ซึ่งจะต้องเป็นจุดที่อยู่ในพื้นที่ราบต่ำมีความลาดชันไม่เกิน 2% มีดินเหนียวปนอยู่ไม่น้อยกว่า 20% และไม่ใช่ดินที่เป็นทรายล้วนตลอดความลึก และไม่เป็นพื้นที่ที่มีการแพร่กระจายของดินเค็ม ความลึกของสระน้ำไม่น้อยกว่า 2 เมตร รูปแบบสระเก็บน้ำขนาด 1,260 ลูกบาศก์เมตร จำนวน 50,000 บ่อ

2) **พัฒนาแหล่งน้ำชุมชน** เพื่อเป็นต้นแบบการพัฒนาแหล่งน้ำชุมชนที่มีการบริหารจัดการอย่างครบวงจรในพื้นที่แห้งแล้งซ้ำซาก โดยศึกษาความเหมาะสมของพื้นที่กลุ่มเกษตรกรและศักยภาพของการทำการเกษตรกรรม ก่อสร้างโครงสร้างพื้นฐานที่เป็นปัจจัยการผลิต เช่น แหล่งน้ำ ระบบการใช้น้ำ และระบบอนุรักษ์ดินและน้ำ ขนาดพื้นที่แหล่งน้ำ 20 ไร่ จำนวน 10 แห่ง

## 2.2 การส่งเสริมอาชีพด้านการเกษตรในพื้นที่จังหวัดชายแดนภาคใต้

กระทรวงเกษตรและสหกรณ์ ดำเนินกิจกรรมต่างๆ ที่สอดคล้องกับศักยภาพของพื้นที่ วิถีชีวิต โดยยึดตามความต้องการของเกษตรกรผ่านการทำประชาคม เพื่อให้เกษตรกรมีอาชีพ/สร้างรายได้ ดังนี้

### 1) การพัฒนาอาชีพด้านการเกษตร

(1) ถ่ายทอดเทคโนโลยีด้านการประมง โดยอบรมให้ความรู้เกี่ยวกับการเพาะเลี้ยงสัตว์น้ำ 3,000 ราย และจัดสร้างแหล่งอาศัยสัตว์ทะเลเพื่อฟื้นฟูทรัพยากรสัตว์น้ำชายฝั่งให้มีความอุดมสมบูรณ์ 3 แห่ง

(2) ถ่ายทอดความรู้ด้านปศุสัตว์ให้แก่เกษตรกรตามผลประชาคม 15,140 ครัวเรือน โดยการพัฒนาแม่โคเนื้อพื้นฐานด้วยการผสมเทียม ส่งเสริมเพิ่มประสิทธิภาพการเลี้ยงสัตว์ปีก แพะเนื้อ แพะนม และพัฒนาฟาร์มเกษตรกรให้เป็นฟาร์มสาธิตเพื่อเป็นแบบอย่าง

(3) ส่งเสริมการผลิตข้าวปลอดสารพิษ และจัดตั้งหมู่บ้านต้นแบบการผลิตข้าวพันธุ์พื้นเมือง 4,000 ราย เพื่อเป็นการอนุรักษ์และส่งเสริมให้เกษตรกรปลูกและรักษาพันธุ์ข้าวพื้นเมืองให้คงอยู่กับท้องถิ่น

(4) ให้ความช่วยเหลือเกษตรกรในการปลูกยางพารา 2,941 ราย ใน 696 หมู่บ้าน จัดตั้งตลาดน้ำยางสดระดับท้องถิ่น ด้วยการถ่ายทอดเทคโนโลยี ติดตามให้คำแนะนำและสนับสนุนปัจจัยการผลิต 408 กลุ่ม

(5) ให้ความรู้ความเข้าใจด้านการผลิตพืช โดยการฝึกอบรมถ่ายทอดเทคโนโลยี และจัดทำแปลงต้นแบบ/แปลงทดสอบในการเพิ่มประสิทธิภาพการผลิตยางพารา ลองกอง ไม้ผล ปาล์มน้ำมัน พืชไร่เศรษฐกิจ พืชไร่อาหารสัตว์ พืชท้องถิ่น และพืชเศรษฐกิจอื่นๆ ร่วมกับเกษตรกร จำนวน 15,000 ราย

(6) พัฒนาความรู้และทักษะให้กับกลุ่มแม่บ้านเกษตรกร ผ่านกระบวนการเวทีแลกเปลี่ยนเรียนรู้เพื่อให้เข้าใจกลไกการผลิต รวม 7,250 ราย

(7) จัดทำศูนย์ปฏิบัติการข้อมูลด้านการเกษตร อาสาสมัครเกษตรและสหกรณ์ระดับตำบล หมู่บ้านเกษตรต้นแบบ และการทำฟาร์มตัวอย่าง 3,000 ราย

(8) ฝึกอบรมด้านการเงินการบัญชีแก่สหกรณ์และกลุ่มเกษตรกร จำนวน 793 คน

### 2) การพัฒนาโครงสร้างพื้นฐาน

(1) ปรับปรุงพื้นที่นาร้าง โดยการไถพรวน การใช้ปุ๋ยหมัก ปุ๋ยพืชสด และปุ๋ยอินทรีย์น้ำ เพื่อปลูกปาล์มน้ำมัน 9,380 ไร่ และปลูกข้าว 13,350 ไร่

(2) พัฒนาเครื่องมืออุปกรณ์การตลาด อบรมอาชีพแก่เกษตรกร และศึกษาดูงานสมาชิกสหกรณ์และผู้นำชุมชน 680 ราย

## 2.3 พัฒนาร่วมมือกับประเทศเพื่อนบ้านและนานาชาติ

### 2.3.1 การพัฒนาศักยภาพของภาคเกษตรเพื่อเข้าสู่ประชาคมเศรษฐกิจอาเซียน

กระทรวงเกษตรและสหกรณ์ เล็งเห็นความจำเป็นเร่งด่วนในการสร้างความตื่นตัว ความรู้ และสร้างความตระหนักถึงโอกาสที่จะเกิดขึ้นแก่ผู้เกี่ยวข้องทั้งส่วนราชการ เกษตรกร และผู้เกี่ยวข้องในภาคเกษตรอื่นๆ เพื่อลดและป้องกันการเกิดผลกระทบต่อภาคการเกษตร ดังนั้น จึงเร่งดำเนินการให้ความรู้ สร้างความตระหนัก กำหนดแผนงานในการเข้าสู่ประชาคมอาเซียนของภาคการเกษตร เตรียมความพร้อมให้แก่บุคลากร ทั้งข้าราชการ เกษตรกร ผู้ประกอบการที่เกี่ยวข้อง เพื่อเพิ่มบทบาทของประเทศไทยในเวทีนานาชาติ รวมถึงการประสานดำเนินงานงบประมาณ กิจกรรม/โครงการ การประชาสัมพันธ์ การดำเนินงานในเชิงเทคนิคเพื่อพัฒนาการบริหารจัดการกิจกรรมต่างๆ ที่เกี่ยวข้อง ดังนี้

#### 1) เสริมสร้างความรู้เพื่อรองรับการเป็นประชาคมอาเซียน

- (1) จัดทำหลักสูตรอบรมวิทยากรหลักระดับเขตและจังหวัด อบรมเจ้าหน้าที่ระดับอำเภอและจังหวัดโดยวิทยากรหลัก อบรมทักษะเพื่อการสื่อสาร และศึกษาดูงาน 5,000 ราย
- (2) เพิ่มศักยภาพการประกอบกิจการ วิสาหกิจชุมชน ในพื้นที่ตะเข็บชายแดนไทยและรัฐสมาชิกอาเซียน ด้วยการการจัดสัมมนา ฝึกอบรมเพิ่มทักษะ จัดเวทีการศึกษา จัด Road Shows ในประเทศสมาชิก 432 ราย
- (3) เตรียมความพร้อมผลไม้ไทยก้าวสู่ประชาคมอาเซียน โดยจัดกระบวนการเรียนรู้เจ้าหน้าที่และเกษตรกร ศึกษาดูงานแปลงต้นแบบ จัดงานส่งเสริมผลไม้ไทย 2,320 ราย
- (4) สร้างขีดความสามารถในการแข่งขันด้านคุณภาพกาแฟไทย โดยจัดการสัมมนา จัดกระบวนการเรียนรู้เกษตรกร ประกวดคุณภาพเมล็ดกาแฟ 1,500 ราย
- (5) ให้ความรู้แก่ผู้ประกอบการประมง/เกษตรกร เพื่อเตรียมความพร้อมด้านประมงสู่ประชาคมอาเซียน 5,000 ราย
- (6) การเสริมสร้างศักยภาพเพื่อการพัฒนาที่ดินสู่เศรษฐกิจประชาคมอาเซียน โดยพัฒนาบุคลากร 1,000 ราย นำร่องการผลิตพืชตามเขตการใช้ที่ดินพืชเศรษฐกิจ 2,140 ไร่ ปรับฐานข้อมูลดินเข้าสู่ระบบ World Reference Base for soil resources (WRB) 1 ระบบ

#### 2) การพัฒนาตามมาตรฐานสินค้าเกษตร

- (1) การจัดทำความร่วมมือด้านมาตรฐานและการรับรองระบบงานระหว่างประเทศ ศึกษาและพัฒนามาตรฐานสินค้าเกษตรรองรับอาเซียน 3 เรื่อง เตรียมความพร้อมให้กับผู้มีส่วนได้ส่วนเสียในการจัดทำมาตรฐานบังคับ 10 ครั้ง พัฒนาหน่วยรับรอง หน่วยตรวจและผู้ตรวจประเมิน 6 ราย รวมทั้งการศึกษาผลกระทบต่อภาคเกษตรเพื่อเสนอแนะนโยบายและมาตรการการเป็นประชาคมอาเซียนในปี 2558 จำนวน 2 เรื่อง
- (2) ปกป้องและสร้างความเชื่อมั่นด้านมาตรฐาน ความปลอดภัยในสินค้าเกษตรและอาหารของไทย โดยการพัฒนาศักยภาพหน่วยรับรองระบบงานของไทย 2 เรื่อง เสริมสร้างความเข้มแข็งกระบวนการแจ้งเตือนความปลอดภัยอาหารและอาหารสัตว์ 3 ครั้ง เตรียมความพร้อมด้านสุขอนามัยและสุขอนามัยพืชรองรับอาเซียน 600 ราย ร่วมจัดงานในภูมิภาคอาเซียนเพื่อสร้างความรู้ความเข้าใจด้านมาตรฐานและการรับรองระบบงานของไทย 3 ครั้ง พัฒนาระบบบทเรียนออนไลน์ภาษาเพื่อนบ้านของบุคลากรกระทรวงเกษตรและสหกรณ์ 1 ระบบ ประชุมเจรจากับประเทศในกลุ่มอาเซียน 10 ครั้ง และพัฒนาขีดความสามารถด้านระบบห้องปฏิบัติการของประเทศในกลุ่มอาเซียน 9 ประเทศ
- (3) เพิ่มประสิทธิภาพและพัฒนาระบบตรวจสอบรับรองมาตรฐาน 1 มาตรฐาน พัฒนาห้องปฏิบัติการอ้างอิงอาเซียน 2 แห่ง ตรวจสอบคุณภาพเส้นไหม เส้นใยอื่นและโรคเพปรีน 400 ราย

(4) การพัฒนาห้องปฏิบัติการตรวจวิเคราะห์ชั้นสุตรโรคสัตว์ที่ด่านกักกันสัตว์ที่สำคัญ 19 แห่ง ตรวจสอบชั้นสุตรโรคสัตว์และตัวอย่างสินค้าปศุสัตว์ 30,000 ตัวอย่าง

### 2.3.2 การพัฒนาระบบเชื่อมโยงข้อมูลทางอิเล็กทรอนิกส์ (National Single Window)

เพิ่มประสิทธิภาพระบบการออกใบอนุญาต/ใบรับรอง การนำเข้า/ส่งออกสินค้าเกษตร โดยการจัดซื้ออุปกรณ์คอมพิวเตอร์และซอฟต์แวร์ เชื่อมโยงระบบข้อมูลทางอิเล็กทรอนิกส์ (National Single Window) ในการสำรองข้อมูลและระบบงานรับชำระเงินสงเคราะห์ทางอิเล็กทรอนิกส์ การเชื่อมโยงระบบภายในหน่วยงานกับ National Single Window ของประเทศให้สามารถรองรับการส่งข้อมูลอิเล็กทรอนิกส์เกี่ยวกับใบอนุญาต/ใบรับรองส่งออกสินค้าเกษตร

## 2.4 การยกระดับราคาสินค้าเกษตร

ขึ้นทะเบียนผู้ปลูกพืชเศรษฐกิจ 3 ชนิด ได้แก่ ข้าว ข้าวโพดเลี้ยงสัตว์ มันสำปะหลัง จำนวน 5.5 ล้านครัวเรือน เพื่อเป็นข้อมูลประกอบการดำเนินโครงการต่างๆ และการรับฝากเก็บรักษาผลผลิตทางการเกษตร โดยในปี 2557 มีแผนการดำเนินการ ดังนี้

- 1) การรับฝากและการเก็บรักษาผลผลิตทางการเกษตร ปี 2551/52 (สำหรับระยะเวลา ต.ค.54-ก.ย. 55) ค่าใช้จ่ายในการรับฝากและเก็บรักษาข้าวสารฯ/ส่วนกลางและส่วนภูมิภาค 288,274 ตัน
- 2) การเก็บรักษาข้าวเปลือกนาปรัง ปี 2552 (สำหรับระยะเวลา ต.ค.54-ก.ย.55) ค่าใช้จ่ายในการเก็บรักษาข้าวสารฯ/ส่วนกลางและส่วนภูมิภาค 328,333 ตัน
- 3) การเก็บรักษาข้าวสารจากข้าวเปลือกนาปรัง ปี 2551 (สำหรับระยะเวลา เม.ย.53-ก.ย.55) ค่าใช้จ่ายในการเก็บรักษาข้าวสารฯ/ส่วนกลางและส่วนภูมิภาค 335,897 ตัน
- 4) การรับฝากและเก็บรักษาผลผลิตทางการเกษตรปี 2554/55 (สำหรับระยะเวลา เม.ย.56-พ.ค.56) ค่าใช้จ่ายในการรับฝากและเก็บรักษาข้าวสารฯ/ส่วนกลางและส่วนภูมิภาค 1.06 ล้านตัน
- 5) การรับฝากและเก็บรักษาข้าวเปลือกนาปรัง ปี 2555 (สำหรับระยะเวลา มี.ค.55-พ.ย.55) ค่าใช้จ่ายในการรับฝากและเก็บรักษาสินค้าตามโครงการ/ส่วนกลางและส่วนภูมิภาค 2.32 ล้านตัน
- 6) การรับฝากและเก็บรักษาข้าวนาปีการผลิต 2555/56 (พ.ย. 56 – ก.พ.57) ค่าใช้จ่ายในการรับฝากและเก็บรักษาข้าว/ส่วนกลางและส่วนภูมิภาค 3.63 ล้านตัน
- 7) การรับฝากและเก็บรักษาข้าวนาปีการผลิต 2556/57 (ต.ค.56-มิ.ย.57) ค่าใช้จ่ายในการรับฝากและเก็บรักษาข้าว/ส่วนกลางและส่วนภูมิภาค 4.62 ล้านตัน

## 2.5 การพัฒนาศิลปหัตถกรรมและผลิตภัณฑ์ชุมชน

ดำเนินการพัฒนาและส่งเสริมศิลปหัตถกรรมศูนย์ศิลปาชีพบางไทร โดยการฝึกอบรมศิลปาชีพให้กับเกษตรกรในเขตปฏิรูปที่ดิน และประชาชนผู้สนใจ จำนวน 1,160 ราย พร้อมทั้งรับผิดชอบในส่วนงานดูแลอาคาร และสถานที่โดยรวมของศูนย์ศิลปาชีพบางไทร

### 3. นโยบายปรับโครงสร้างเศรษฐกิจภาคเกษตร

กระทรวงเกษตรและสหกรณ์ ดำเนินงานตามนโยบายปรับโครงสร้างเศรษฐกิจภาคเกษตร เพื่อสร้างความเจริญเติบโตทางเศรษฐกิจอย่างมีเสถียรภาพและยั่งยืน โดยเน้นการพัฒนาเกษตรกรและสถาบันเกษตรกร การพัฒนาการผลิต การพัฒนาปัจจัยพื้นฐานและการกิจสนับสนุน ซึ่งครอบคลุมการดำเนินงานตาม Commodity Based และ Area Based เกี่ยวกับการเพิ่มประสิทธิภาพการผลิต พัฒนามาตรฐานสินค้า วิจัยและพัฒนาสายพันธุ์ การพัฒนาธุรกิจสถาบันเกษตรกร รวมทั้งการจัดที่ดินทำกินให้เกษตรกร ฟื้นฟู/อนุรักษ์ดิน ระบบเตือนภัยด้านการเกษตร ดังนี้

#### 3.1 การพัฒนาเกษตรกรและสถาบันเกษตรกร

##### 3.1.1 การพัฒนาธุรกิจสหกรณ์ กลุ่มเกษตรกร และวิสาหกิจชุมชน

###### 1) การพัฒนาธุรกิจสหกรณ์ และวิสาหกิจชุมชน

(1) พัฒนาการดำเนินธุรกิจของสหกรณ์ กลุ่มเกษตรกรโดยส่งเสริมให้มีศักยภาพในการดำเนินธุรกิจ และเป็นกลไกในการแก้ไขปัญหาด้านการตลาดให้กับสมาชิกสหกรณ์ โดยการเพิ่มปริมาณธุรกิจ ส่งเสริมการตลาด บนพื้นฐานขีดความสามารถของกลุ่มเกษตรกรและสหกรณ์ ตลอดจนใช้กระบวนการเรียนรู้ร่วมกันในการสร้างความเข้มแข็งของกระบวนการสหกรณ์ และการขยายธุรกิจ พัฒนาคุณภาพสินค้า/บริการของสหกรณ์และกลุ่มเกษตรกร 10,397 แห่ง

(2) สนับสนุนและถ่ายทอดเทคโนโลยีการผลิต การตลาดโคนม โคนเนื้อ สินค้าประมง และสร้างเครือข่ายการตลาด 78 หน่วยงาน

(3) เพิ่มศักยภาพและเชื่อมโยงเครือข่ายการผลิต โดยการจัดทำแผนการพัฒนาการให้ความรู้ การลดต้นทุนการผลิต การอบรมศึกษา ดูงาน รวมทั้งยกระดับการผลิตและการบริหารจัดการสินค้า สำหรับ โคนม โคนเนื้อ สุกร สัตว์ปีก มันสำปะหลัง ข้าวและผลไม้ จำนวน 326 แห่ง

(4) พัฒนาธุรกิจชุมชนในเขตปฏิรูปที่ดิน พัฒนาเกษตรกรด้านทักษะอาชีพ โดยใช้กลไกกลุ่มวิสาหกิจ สร้างความเข้าใจและแนวทางการดำเนินธุรกิจชุมชน สร้างโอกาสเข้าถึงแหล่งทุนเพื่อพัฒนาอาชีพ 7,500 ราย

(5) การจัดระบบตลาดสินค้าเกษตรในระดับพื้นที่โดยถ่ายทอดความรู้แก่เจ้าหน้าที่/เกษตรกร ในการจัดระบบการตลาดสินค้าเกษตรและโลจิสติกส์ จัดงานคาราวานมหกรรมสินค้าเกษตรตามแนวตะเข็บชายแดน ศึกษาเส้นทางโลจิสติกส์สินค้าเกษตร (สับปะรดโรงงานและลิ้นจี่) ส่งเสริมแหล่งเรียนรู้ด้านการจัดการระบบตลาดสินค้าเกษตรและโลจิสติกส์ และผลักดันสหกรณ์ให้เป็นศูนย์กระจายสินค้า โดยรับสินค้าจากสหกรณ์ผู้ผลิตแล้วกระจายสินค้าภายในจังหวัด เพื่อลดต้นทุนการขนส่งและพ่อค้าคนกลาง 78 หน่วยงาน ตลอดจนจัดระบบตลาดระดับอำเภอเชื่อมโยงระบบของจังหวัด และส่งเสริมระบบการจัดการโลจิสติกส์สินค้าเกษตรในตลาดต่างประเทศ/ตลาดชายแดน รวมทั้งการจัดตลาดสินค้าเกษตรที่ กทม./เชียงใหม่/สงขลา/พิษณุโลก 4 แห่ง รวมทั้งการปรับปรุงพื้นที่ตลาด อดก. ให้เป็นตลาดต้นแบบที่มีมาตรฐานความปลอดภัย และจัดให้มีศูนย์บริการด้านการตลาดกล้วยไม้ของไทยให้เป็น Land of Orchid เพื่อเป็นศูนย์กลางประสานงานและบริการให้ความรู้และข้อมูลด้านการตลาดกล้วยไม้ให้แก่เกษตรกร ผู้ผลิต ผู้ประกอบการ และธุรกิจที่เกี่ยวข้อง

2) ส่งเสริมและพัฒนาระบบสหกรณ์ กลุ่มเกษตรกร โดยส่งเสริมและพัฒนาสู่สหกรณ์และกลุ่มเกษตรกรให้มีความเข้มแข็ง สามารถช่วยสมาชิกและพึ่งตนเองได้ จำนวน 14,295 แห่ง ขับเคลื่อนวาระแห่งชาติด้านการ



สหกรณ์ ด้วยการจัดทำระบบสารสนเทศธุรกิจสหกรณ์ และให้การสนับสนุนสันนิบาตสหกรณ์แห่งประเทศไทยในการจัดงานวันสหกรณ์แห่งชาติ และอบรมผู้บริหารสหกรณ์ รวมทั้งพัฒนาสหกรณ์และกลุ่มเกษตรกรให้ผ่านเกณฑ์มาตรฐานเพื่อรับรางวัลในวันพืชมงคล

**3) ตรวจสอบบัญชีสหกรณ์ กลุ่มเกษตรกร และการทำบัญชีครัวเรือน** โดยตรวจสอบบัญชีประจำปีสหกรณ์และกลุ่มเกษตรกร 11,600 แห่ง กำกับ แนะนำและฝึกอบรมการบริหารการเงินและการบัญชีแก่สหกรณ์และกลุ่มเกษตรกร 616 แห่ง ฝึกอบรมด้านบริหารจัดการทางการเงินการบัญชีแก่สหกรณ์และกลุ่มเกษตรกร 3,100 แห่ง ฝึกอบรมการจัดทำบัญชีแก่เกษตรกรที่ปลูกปาล์มน้ำมันและยางพารา จำนวน 1,850 ราย วางรูปแบบและสอนแนะนำการจัดทำบัญชีแก่วิศวกร 385 แห่ง และสอนแนะนำการจัดทำบัญชีต้นทุนอาชีพ 200,000 ราย รวมทั้งพัฒนาเทคโนโลยีและเผยแพร่ข้อมูลสารสนเทศทางการเงินของสหกรณ์และกลุ่มเกษตรกร 105 เรื่อง

### 3.1.2 สนับสนุนการดำเนินงานโครงการอันเนื่องมาจากพระราชดำริ

กระทรวงเกษตรและสหกรณ์ได้น้อมนำโครงการพระราชดำริด้านต่างๆ มาดำเนินการในพื้นที่ทั่วประเทศอย่างต่อเนื่อง และดำเนินการต่อไปอย่างมีประสิทธิภาพให้เกิดประโยชน์ต่อเกษตรกรอย่างกว้างขวาง ดังนี้

#### 1) ส่งเสริมอาชีพด้านการเกษตรตามโครงการอันเนื่องมาจากพระราชดำริ

(1) พัฒนาอาชีพ โดยถ่ายทอดความรู้และเทคโนโลยีด้านการปศุสัตว์แก่เกษตรกร/ครู และนักเรียน และส่งเสริมการเลี้ยงโค-กระบือ 13,700 ราย 600 โรงเรียน ส่งเสริมการเพาะเลี้ยงสัตว์น้ำให้ราษฎรโรงเรียนในพื้นที่โครงการฯ ให้มีอาหารโปรตีนจากสัตว์น้ำบริโภคเพิ่มขึ้น และมีรายได้เสริมจากการเพาะเลี้ยงสัตว์น้ำจำแนกเป็นผลิตพันธุ์สัตว์น้ำในพื้นที่เฉพาะ ส่งเสริมและพัฒนาอาชีพการเพาะเลี้ยงสัตว์น้ำ ประมงโรงเรียนเพิ่มผลผลิตการประมงในแหล่งน้ำ จุดเรียนรู้และสาธิตการเพาะเลี้ยงสัตว์น้ำ รวมทั้งสิ้น 74 โครงการ จัดทำแปลงสาธิต/ถ่ายทอดเทคโนโลยีผลิตพืช และให้คำปรึกษาแก้ไขปัญหาด้านพืชแก่เกษตรกร 13,000 ราย ในพื้นที่ 25,000 ไร่ ฝึกอบรมถ่ายทอดความรู้การผลิตพืชต่างๆ การถนอม/แปรรูปผลผลิต การพัฒนาผลิตภัณฑ์และบรรจุภัณฑ์ และการอนุรักษ์ดินและน้ำ ทำแปลงเรียนรู้เพื่อเป็นต้นแบบสำหรับการเรียนรู้แบบมีส่วนร่วม และฝึกปฏิบัติการผลิตพืชต่างๆ 56,646 ราย ฝึกอบรมและพัฒนาทักษะความรู้ให้แก่เกษตรกร คัดเลือกเกษตรกร เพื่อสร้างเป็นแปลงต้นแบบ โดยสนับสนุนปัจจัยการผลิต และสร้างเครือข่ายขยายการเรียนรู้สู่เกษตรกรรายอื่น รวมทั้งเพิ่มศักยภาพการผลิตทางการเกษตร พัฒนาโครงสร้างพื้นฐาน ส่งเสริมการรวมกลุ่มอาชีพ ให้คำปรึกษาแนะนำด้านกฎหมาย และงานปฏิรูปที่ดิน ตลอดจนรณรงค์และขยายการปลูกหญ้าแฝกในเขตปฏิรูปที่ดิน 1,430 ราย

(2) สำรวจและวางแผนการใช้ที่ดิน จัดทำระบบอนุรักษ์ดินและน้ำ และส่งเสริมการปรับปรุงบำรุงดินโดยใช้ปัจจัยการผลิตของกรมพัฒนาที่ดินในพื้นที่โครงการ และศูนย์ท่องเที่ยวทางการเกษตรแก่เกษตรกร 5,000 ราย พื้นที่ 138,945 ไร่

(3) ส่งเสริมกิจกรรมสหกรณ์นักเรียน และส่งเสริมการอนุรักษ์พันธุกรรมพืชตามพระราชดำริสมเด็จพระเทพรัตนราชสุดาฯ สยามบรมราชกุมารี และอุดหนุนอุปกรณ์การตลาดแก่สหกรณ์ 696 แห่ง

(4) ถ่ายทอดความรู้โครงการหลวงและพัฒนาศักยภาพชุมชนบนพื้นที่สูง 600 ราย และฝึกอบรมการจัดทำบัญชีแก่กลุ่มเป้าหมายตามโครงการพระราชดำริ 14,909 ราย

## 2) โครงการสายใยรักแห่งครอบครัวในพระบรมราชูปถัมภ์สมเด็จพระบรมโอรสาธิราช

เพื่อพัฒนาครอบครัวของสมาชิกโครงการ โดยเน้นหลักเศรษฐกิจพอเพียงและการพึ่งพาตนเอง พัฒนาอาชีพสมาชิกให้มีอาชีพหลักและอาชีพเสริมรายได้ ส่งเสริมให้มีการผลิตอาหารที่มีคุณค่าตามหลักโภชนาการ เพื่อมีสุขอนามัยที่ดี มีสุขภาพแข็งแรง โดยจัดทำศูนย์/สวนสมุนไพร/นิทรรศการเผยแพร่ความรู้ศัตรูพืช 2 ศูนย์ ในพื้นที่ 4 ไร่ สนับสนุนปัจจัยการผลิตน้ำหมักชีวภาพ 174 จุด จัดนิทรรศการ และส่งเสริมการออมทรัพย์กลุ่มอาชีพ 78 แห่ง ใช้สื่อการถ่ายทอดเทคโนโลยีเพื่อแก้ไขปัญหาความยากจนให้แก่เกษตรกร 76 จังหวัด รวมทั้งสนับสนุนและให้ความรู้เกษตรกรในกิจกรรมโครงการ 4,000 ราย

## 3) โครงการคลินิกเกษตรเคลื่อนที่ในพระบรมราชูปถัมภ์สมเด็จพระบรมโอรสาธิราช

โดยจัดคลินิกเกษตรเคลื่อนที่ในพระราชานุเคราะห์สมเด็จพระบรมโอรสาธิราช เพื่อให้บริการปรึกษาแนะนำ ตรวจวิเคราะห์ วินิจฉัยและให้บริการด้านต่างๆ อาทิ การจัดทำบัญชี การเพาะเลี้ยงสัตว์น้ำ การเลี้ยงปศุสัตว์ ด้านกฎหมายปฏิรูปที่ดิน บริการวิเคราะห์ดินและคำแนะนำการจัดการดิน-น้ำ-พืช ตรวจวิเคราะห์และให้คำปรึกษาเกี่ยวกับปัญหาพืช ตรวจสอบสารพิษตกค้าง การจัดการศัตรูพืชและซ่อมเครื่องจักรกลการเกษตร ส่งเสริมการผลิตและการใช้สารอินทรีย์ทดแทนสารเคมีทางการเกษตร รวมทั้งจัดนิทรรศการในจังหวัดต่าง ๆ เพื่อเสริมสร้างและพัฒนาความเข้มแข็งแก่เกษตรกร 730,300 ราย

## 4) โครงการบูรณาการตามแนวพระราชดำริ

โดยให้การสนับสนุนการดำเนินงานของสำนักงานเลขาธิการในการจัดทำโครงการพัฒนาตามพระราชดำรินี้ในจังหวัดต่างๆ ซึ่งแต่ละโครงการจะเข้าไปดำเนินการส่งเสริมให้ความรู้ในเรื่องของการผลิตสินค้าเกษตร รวมถึงการสนับสนุนปัจจัยการผลิต การให้ความช่วยเหลือในการพัฒนาพื้นที่ให้เป็นแหล่งเรียนรู้ การจัดทำระบบอนุรักษ์ดินและน้ำและส่งเสริมการปรับปรุงบำรุงดินโดยใช้ปัจจัยการผลิตของกรมพัฒนาที่ดิน 1,055 ไร่ และฝึกอบรมและจัดทำแปลงต้นแบบพืชเศรษฐกิจ วิจัยพืชเศรษฐกิจและจัดทำแปลงต้นแบบระบบการปลูกพืช ฝึกอบรมและจัดทำแปลงต้นแบบการผลิตไม้ผล วิจัย/ศึกษา/ทดสอบและฝึกอบรมระบบการปลูกพืชเศรษฐกิจ 145 ไร่

## 5) การดำเนินงานพิพิธภัณฑ์เกษตรเฉลิมพระเกียรติพระบาทสมเด็จพระเจ้าอยู่หัว

โดยการจัดแสดงและกิจกรรมพิพิธภัณฑ์ โดยจัดแสดงนิทรรศการในอาคารแสดงนิทรรศการ สร้างต้นแบบ ฐานการเรียนรู้นอกอาคาร เผยแพร่ขยายผลนวัตกรรมฯ และจัดมหกรรมเฉลิมพระเกียรติฯ ขับเคลื่อนปรัชญาเศรษฐกิจพอเพียง โดยจัดตลาดนัดเศรษฐกิจพอเพียง พัฒนาศักยภาพและขยายผลเครือข่ายพิพิธภัณฑ์ ถ่ายทอดองค์ความรู้พระอัจฉริยภาพพระบาทสมเด็จพระเจ้าอยู่หัว ด้านการเกษตร นวัตกรรม และเศรษฐกิจพอเพียง รวมทั้ง การตลาดและลูกค้าสัมพันธ์โดยการเผยแพร่และประชาสัมพันธ์ให้ประชาชนได้รับทราบข้อมูลข่าวสาร และอำนวยความสะดวก

### 3.1.3 พัฒนาพื้นที่โครงการหลวง

พัฒนาและถ่ายทอดความรู้ตามแนวทางโครงการหลวงแก่เกษตรกรในพื้นที่ จำนวน 72,690 ราย ด้วยการพัฒนานับสนุนโครงการหลวงและขยายผลโครงการหลวง 69,000 ราย จัดกระบวนการเรียนรู้การผลิตพืชบนพื้นที่สูง จัดทำแปลงสาธิตพันธุ์พืชไม้ยืนต้น ผักเมืองหนาว ไม้ดอกเมืองหนาว 1,500 ราย ถ่ายทอดความรู้และเทคโนโลยีด้านปศุสัตว์ 1,400 ราย ด้านประมงด้วยการสนับสนุนพันธุ์สัตว์น้ำ 35 แห่ง 190 ราย ด้านการป้องกันกำจัดโรคแมลงศัตรูข้าวและเทคโนโลยีด้านพันธุ์ข้าว พร้อมทั้งจัดทำแปลงสาธิตและแปลงผลิตเมล็ดพันธุ์

ที่เหมาะสมกับสภาพแวดล้อมของพื้นที่ 600 ราย จัดทำระบบอนุรักษ์ดินและน้ำเกษตรพื้นที่สูง 10,500 ไร่ ให้การอบรม และอุดหนุนอุปกรณ์การตลาดแก่สหกรณ์ในพื้นที่โครงการหลวง 60 แห่ง รวมทั้งวิจัยและพัฒนาในพื้นที่โครงการหลวง 29 โครงการ ตลอดจนขยายผลการแก้ปัญหาพื้นที่ปลูกฝิ่นอย่างยั่งยืน

### 3.1.4 การเพิ่มประสิทธิภาพการบริหารจัดการภาคเกษตร

เพื่อให้เกษตรกรสามารถพึ่งพาตนเองได้อย่างยั่งยืน กระทรวงเกษตรและสหกรณ์ จึงเน้นการให้ความรู้ทั้งด้านการผลิต การจัดการผลผลิต และบริหารองค์กรเกษตรกร การสร้างเครือข่ายการทำงานระหว่างเกษตรกรกับกระทรวงเกษตรและสหกรณ์ เพิ่มช่องโอกาสในการเข้าถึงข้อมูลข่าวสาร ด้วยการดำเนินงานเรื่องต่าง ๆ ดังนี้

1) **อาสาสมัครเกษตรหมู่บ้าน** เพื่อประสานเชื่อมโยงการปฏิบัติงานของอาสาสมัครเกษตรสาขาต่างๆ ให้เกิดการบูรณาการงานพัฒนาการเกษตรตามภารกิจในหมู่บ้านให้มีประสิทธิภาพสูงสุด โดยมีบทบาทหลักในการสนับสนุนการทำงานของภาครัฐให้สามารถปฏิบัติงานตามภารกิจที่ได้รับมอบหมายจากกระทรวงเกษตรและสหกรณ์ โดยพัฒนาอาสาสมัครเกษตรหมู่บ้าน 75,181 ราย ด้วยการฝึกอบรมหลักสูตรการจัดทำแผนพัฒนาการเกษตร หลักสูตรการเป็นวิทยากรเกษตรกร และหลักสูตรโรงเรียนเกษตรกรสัมมนาเพื่อจัดทำแผนการดำเนินงาน

2) **อาสาสมัครเกษตรกรอื่นๆ** ดำเนินการเกี่ยวกับการพัฒนาหมอดินอาสาและยุวมอดิน โดยอบรมหมอดินอาสาและยุวมอดินเกี่ยวกับเทคโนโลยีการพัฒนาที่ดิน 42,312 ราย พร้อมทั้งสนับสนุนให้จัดทำแปลงสาธิตในพื้นที่หมอดินอาสา เพื่อเป็นตัวอย่างให้เกษตรกรรายอื่นและผู้สนใจมาดูงาน การพัฒนาอาสาปศุสัตว์เพื่อถ่ายทอดเทคโนโลยีการเลี้ยงปศุสัตว์ การดูแลด้านสุขภาพสัตว์ และเป็นเครือข่ายในการแจ้งข่าวโรคระบาดสัตว์ รวมทั้งสำรวจข้อมูลที่เกี่ยวข้องด้านปศุสัตว์ 5,200 ราย ตลอดจนอบรมกระบวนการเรียนรู้ให้ผู้แทนเกษตรกรในเขตปฏิรูปที่ดิน 1,630 ราย

3) **การสร้างและพัฒนาเกษตรกรรุ่นใหม่** เป็นการบูรณาการดำเนินงานของหน่วยงานในกระทรวงเกษตรและสหกรณ์ จะมีการดำเนินกิจกรรมต่อเนื่องในการสร้างและพัฒนาเกษตรกรรุ่นใหม่ตามกำหนดหลักสูตรการเรียนการสอน 3 หลักสูตร ได้แก่ หลักสูตรการพัฒนาเกษตรกรรุ่นใหม่ ระยะเวลา 3 เดือน หลักสูตรการพัฒนาเกษตรกรมีอาชีพยุคใหม่ (ปวช./ปวส.) หลักสูตรการพัฒนาเกษตรกรอย่างยั่งยืน ระยะเวลา 4-6 เดือน โดยการปรับปรุงโครงสร้างพื้นฐานในสถานศึกษา (ขุดลอกแหล่งน้ำ) การร่วมเป็นวิทยากรอบรมการเกษตร เพื่อให้สามารถทำการเกษตรได้อย่างมีประสิทธิภาพมากขึ้น จำนวน 4,000 ราย

4) **การถ่ายทอดเทคโนโลยีการเกษตร** โดยการจัดศูนย์การเรียนรู้การเพิ่มประสิทธิภาพด้านการใช้ประโยชน์ที่ดิน 300 ศูนย์ เพื่อเป็นศูนย์การเรียนรู้ให้กับเกษตรกรในเขตปฏิรูปที่ดินได้เรียนรู้และนำไปปฏิบัติ และพัฒนาแปลงเรียนรู้ พัฒนาเกษตรกรเจ้าของที่ดิน ขยายองค์ความรู้สู่เกษตรกร 24,000 ราย สร้างแหล่งถ่ายทอดความรู้เฉพาะทางด้านการประมง โดยใช้ศูนย์/สถานี ที่มีศักยภาพเพื่อให้เป็นเครือข่ายของศูนย์เรียนรู้ 70 ศูนย์ คัดเลือกเกษตรกรเข้าร่วมโครงการเพื่ออบรมส่งเสริมเพื่อให้ความรู้และแจกปัจจัยการผลิต 22,400 ราย ถ่ายทอดเทคโนโลยีการเลี้ยงปศุสัตว์ให้กับเกษตรกรผ่านศูนย์ถ่ายทอดประจำตำบล และพัฒนาระบบการเลี้ยงโค-กระบือ สัตว์เล็ก-สัตว์ปีกในพื้นที่เฉพาะ 22,900 ราย รวมทั้ง ให้การอบรม/ศึกษาดูงานหลักการเศรษฐกิจพอเพียง และสนับสนุนการดำเนินกิจกรรมตามหลักปรัชญาเศรษฐกิจพอเพียงให้แก่สหกรณ์และกลุ่มเกษตรกร 78 แห่ง

5) **การช่วยเหลือเกษตรกรและผู้ยากจนด้านหนี้สินและที่ดิน** ดำเนินการช่วยเหลือเกษตรกรที่ยากจนหรือผู้ยากจนหรือเกษตรกรผู้เช่าที่ดินตามกฎหมายว่าด้วยการเช่าที่ดินเพื่อเกษตรกรรม หรือเกษตรกรที่ยากจนหรือผู้ยากจนที่เป็นลูกหนี้กองทุนหมุนเวียนเพื่อการกู้ยืมแก่เกษตรกรและผู้ยากจน ซึ่งเป็นผู้ที่มีปัญหาด้านหนี้สินที่ดิน ทำกินถูกนำไปจำนอง ขายฝาก หรือถูกเจ้าหนี้ยึดไว้เป็นประกัน ที่ได้รับการช่วยเหลือจากกองทุนหมุนเวียนเพื่อการกู้ยืมแก่เกษตรกรและผู้ยากจน ให้สามารถไถ่ถอนหรือซื้อที่ดินคืนมา หรือเพื่อใช้เป็นทุนในการประกอบอาชีพ เกษตรกรและผู้ยากจนด้านหนี้สินและที่ดินได้รับการช่วยเหลือหรือเกษตรกรที่ได้รับอนุมัติเงินกู้จากกองทุนฯ จำนวน 266 ราย

## 3.2 การพัฒนาการผลิต

### 3.2.1 การเพิ่มประสิทธิภาพการผลิตสินค้าเกษตร

1) **ข้าว** โดยวิจัยและพัฒนาพันธุ์ ส่งเสริม และถ่ายทอดเทคโนโลยีเพื่อเพิ่มประสิทธิภาพการผลิตข้าว เพิ่มขีดความสามารถด้านการวิจัยของศูนย์วิจัยข้าวหลัก ผลิตเมล็ดพันธุ์คัด พันธุ์หลัก พันธุ์ขยาย พันธุ์จำหน่าย และถ่ายทอดเทคโนโลยีและกระจายเมล็ดพันธุ์ จัดตั้งหมู่บ้านส่งเสริมและผลิตเมล็ดพันธุ์ข้าว รวมทั้งตรวจสอบรับรองคุณภาพเมล็ดพันธุ์ข้าว 80,000 ตัน จัดให้มีศูนย์บริการชาวนาในศูนย์วิจัยข้าวและศูนย์เมล็ดพันธุ์ข้าว 50 ศูนย์ สืบสานอาชีพและวัฒนธรรมการทำนา 10,000 ราย ผลิตข้าวหอมมะลิมาตรฐานเพื่อการส่งออกในเขตทุ่งกุลาร้องไห้ 15 ศูนย์ การถ่ายทอดเทคโนโลยีด้านการป้องกันกำจัดโรคแมลงศัตรูข้าว เทคโนโลยีด้านพันธุ์ข้าว พร้อมจัดทำแปลงสาธิตแปลงผลิตเมล็ดพันธุ์

2) **หม่อนไหม** โดยผลิตไหมใหม่ 108,000 แฝ่น ผลิตกิ่งชำหม่อน 1.4 ล้านต้น ผลิตต้นพันธุ์หม่อนในถุงชำ 200,000 ถุง ผลิตพันธุ์ไม้ย้อมสี 500 ตัน ผลิตวัสดุย้อมสีชนิดแห้ง 150 ชอง ให้บริการปัจจัยการผลิต (พันธุ์หม่อน-ไหมใหม่-ไม้ย้อมสี-วัสดุย้อมสี) แก่เกษตรกร 5,040 ราย ดำเนินโครงการศูนย์อนุรักษ์พันธุ์หม่อนไหม ไม้ย้อมสี ผ้าไหม และภูมิปัญญาหม่อนไหม 48 แห่ง ตรวจสอบและบริหารจัดการมาตรฐานเส้นไหมไทย มกช.8000-2555 ร้อยละ 75 พัฒนาผลิตภัณฑ์หม่อนไหมโดยการตรวจสอบและรับรองมาตรฐานสินค้า 100 คน การจัดทำระบบฐานข้อมูลเชื้อพันธุกรรมไหม 5 แห่ง จัดตั้งศูนย์เรียนรู้เชิงอนุรักษ์ด้านหม่อนไหม ไม้ย้อมสี และผ้าไหม 8 แห่ง เพิ่มประสิทธิภาพการผลิตของสินค้าหม่อนไหม 2,960 ราย นำร่องระบบอัจฉริยะไหมไทย (SMART THAI SILK) 3 ระบบย่อย ตลอดจนบริการและติดตามผลต่อเนื่องการใช้เครื่องหมายรับรองผลิตภัณฑ์ผ้าไหมไทย 70,000 เมตร

3) **ยางพารา** ส่งเสริมการปลูกยางพันธุ์ดีและไม้ยืนต้นที่มีความสำคัญทางเศรษฐกิจ โดยติดตามตรวจสอบการปฏิบัติงานและให้ความรู้ด้านวิชาการแก่เกษตรกรที่ไม่เคยมีสวนยางมาก่อนในแหล่งปลูกยางใหม่ 82,341 ราย และให้ความรู้การบำรุงรักษาสวนและการกรีดยางอย่างถูกวิธีแก่เกษตรกร 120,537 ราย อบรมเกษตรกรที่มีความสามารถได้รับการคัดเลือกทำหน้าที่ครูยาง 12,000 ราย จัดตลาดประมูลยางพาราแบบครบวงจร 108 ตลาด บริหารจัดการศูนย์เครือข่ายถ่ายทอดเทคโนโลยีด้านยางพาราครบวงจร 2,500 ราย และก่อสร้างโกดังเก็บรักษายางพาราจำนวน 16,000 ตัน ตามโครงการพัฒนาตลาดและแปรรูปยางเพื่อเพิ่มมูลค่าตามนโยบายรัฐบาล วิจัยและพัฒนาเทคโนโลยีการปรับปรุงพันธุ์ยางพาราให้เหมาะสมกับพื้นที่และสภาพแวดล้อม 3 โครงการ

4) **ปลาสวยงามและพรรณไม้น้ำ** โดยการพัฒนาการเพาะเลี้ยงปลาสวยงาม พรรณไม้น้ำ และส่งเสริมด้านการตลาด 2 ชนิด การส่งเสริมและพัฒนาธุรกิจการเลี้ยงปลานิลแปลงเพศเพื่อสร้างฐานรายได้ที่ยั่งยืน 1 โครงการ ส่งเสริมและพัฒนาธุรกิจปลาแข่งยักษ์ครบวงจร 1 โครงการ รวมทั้งพัฒนาฟาร์มและการตลาดปลาสวยงาม จ.นครปฐม 1 โครงการ

### 3.2.2 การเพิ่มผลผลิต (ผลิตพันธุ์ดี วิจัยพัฒนา)

1) **ผลิตพันธุ์ดี** ผลิตพันธุ์พืชและปัจจัยการผลิต 50 ชนิด โดยผลิตเมล็ดพันธุ์คัด/เมล็ดพันธุ์หลัก/เมล็ดพันธุ์ขยายและปัจจัยการผลิต พืชไร่ 12 ชนิด พืชสวน 24 ชนิด ปัจจัยการผลิต 14 ชนิด เพื่อให้เกษตรกรได้ใช้พืชพันธุ์ดี และปัจจัยการผลิตที่มีคุณภาพ รวมทั้งพัฒนาปรับปรุงพันธุ์สัตว์ 400 พันธุ์ 2 ล้านตัว โดยจัดตั้งกลุ่มเครือข่ายเพื่อผลิตพันธุ์สัตว์พันธุ์ดีตามเกณฑ์มาตรฐานด้านปศุสัตว์ ให้การอบรมเกษตรกร และตรวจสอบเพื่อออกใบรับรองด้านการผลิตพันธุ์สัตว์และให้บริการผสมเทียม ตลอดจนการผลิตพืชอาหารสัตว์พันธุ์ดี 58,000 ตัน

#### 2) วิจัยพัฒนา

(1) วิจัยและพัฒนาด้านพืช 3 แผนวิจัย ได้แก่ สาขาพืชเศรษฐกิจ สาขาพืชเศรษฐกิจเฉพาะพื้นที่ สาขาพืชเฉพาะด้าน 251 โครงการ และขับเคลื่อนผลงานวิจัยไปใช้ประโยชน์ 6 โครงการ (ภายใต้ความร่วมมือระหว่าง กวก. กับ กสค.) โดยถ่ายทอดองค์ความรู้จากงานวิจัยด้านเทคโนโลยีการผลิตพืช (มันสำปะหลัง อ้อย และการป้องกันกำจัดโรคใบขาว พืชหลังนา มะพร้าวและการป้องกัน กำจัดศัตรูมะพร้าว ปาล์มน้ำมัน ยางพารา) ที่เหมาะสมกับสภาพพื้นที่ให้แก่เจ้าหน้าที่ของกรมส่งเสริมการเกษตร นอกจากนี้ ยังได้วิจัยและพัฒนาพันธุ์ ส่งเสริมและถ่ายทอดเทคโนโลยีเพื่อเพิ่มประสิทธิภาพการผลิตข้าว 37 โครงการ

(2) วิจัยด้านการประมง จำนวน 77 เรื่อง โดยวิจัยและพัฒนาการเพาะเลี้ยงสัตว์น้ำจืด/สัตว์น้ำชายฝั่ง/ปรับปรุงพันธุ์/ทำประมงทะเลและสำรวจแหล่งประมง/ผลิตภัณฑ์ประมง

(3) วิจัยและพัฒนาการปศุสัตว์ 68 โครงการ

(4) วิจัยพัฒนาที่ดินและเทคโนโลยีชีวภาพให้สามารถแก้ไขปัญหาทรัพยากรดินได้อย่างจริงจัง รวมทั้งถ่ายทอดงานวิจัยสู่เกษตรกร 92 โครงการ

### 3.2.3 การพัฒนาคุณภาพมาตรฐาน (Food Safety)

#### 1) การดำเนินงานความปลอดภัยสินค้าเกษตรและอาหาร

(1) ตรวจสอบรับรองสินค้าเกษตรและอาหารส่งออก ด้วยการตรวจสอบปัจจัยการผลิต / ศัตรูพืช 141,000 ตัวอย่าง/ 50,000 ราย ออกใบอนุญาตและควบคุมกำกับดูแลตามพระราชบัญญัติ 6 ฉบับ (พระราชบัญญัติพันธุ์พืช พระราชบัญญัติปุ๋ย พระราชบัญญัติกักพืช พระราชบัญญัติยาง พระราชบัญญัติวัตถุอันตราย และพระราชบัญญัติคุ้มครองพันธุ์พืช) 336,200 ฉบับ และจดทะเบียนตรวจสอบสินค้าเกษตร ปัจจัยการผลิต โดยออกใบรับรองเพื่อการส่งออก เฝ้าระวังและติดตามคุณภาพการผลิตในแหล่งผลิต 1,200 ครั้ง

(2) ศึกษาและพัฒนามาตรฐานสินค้าเกษตรและอาหาร 14 เรื่อง ร่วมกับหน่วยงานที่เกี่ยวข้อง และจัดจ้างสถาบันการศึกษาในการศึกษาวิเคราะห์เพื่อให้ได้ข้อมูลมาใช้อ้างอิงในการกำหนดมาตรฐานสินค้าเกษตรและอาหาร รวมทั้งพัฒนาระบบยื่นคำขอรับใบอนุญาต และการแจ้งการนำเข้า/ส่งออกผ่านเครือข่าย Internet

#### 2) การพัฒนามาตรฐาน พัฒนาระบบ และตรวจสอบรับรองมาตรฐานสินค้าเกษตร โดย

(1) จัดทำร่างมาตรฐานสินค้าเกษตรและอาหารแบบมีส่วนร่วมบนพื้นฐานของข้อมูลทางวิทยาศาสตร์ 20 เรื่อง ปรับปรุงและพัฒนาระบบสารสนเทศของ มกอช. 4 ระบบ ให้สามารถรองรับการเผยแพร่ข้อมูลแก่ผู้มีส่วนได้เสียอย่างรวดเร็วและเป็นปัจจุบัน ตรวจสอบประเมินเพื่อให้การรับรองระบบงาน และตรวจติดตามหน่วยงานตรวจสอบรับรองที่ได้ให้การรับรองระบบงาน 17 หน่วยงาน

(2) กำกับ ดูแล และควบคุมมาตรฐานสินค้าเกษตร ใน 77 จังหวัด ด้วยการสนับสนุน การปฏิบัติงานเฝ้าระวังและควบคุมมาตรฐานสินค้าเกษตรในระดับจังหวัด และตรวจสอบวิเคราะห์สินค้ามาตรฐานพืช สัตว์และประมง

(3) ประชุม เสรจกายใต้กรอบความตกลงต่างๆ รวมทั้งการแก้ไขปัญหาสินค้าเกษตรและ อาหารในประเด็นที่เกี่ยวกับ SPS และ TBT 20 ครั้ง ตลอดจนบูรณาการและติดตามประเมินผลการดำเนินงานด้าน มาตรฐานความปลอดภัยในสินค้าเกษตรและอาหารของหน่วยงานในสังกัด กษ.

3) การควบคุมการระบาดของโรค โดยการเฝ้าระวัง ป้องกัน ควบคุม บำบัดและชันสูตรโรคสัตว์ โดยบริการเสริมสร้างภูมิคุ้มกันโรคสัตว์ 6.90 ล้านตัว

### 3.2.5 โครงการส่งเสริมและพัฒนาการผลิตของพื้นที่เฉพาะ

1) การบริหารจัดการน้ำเพื่อการเกษตร พัฒนาระบบบริหารจัดการน้ำเพื่อการเกษตร โดยร่วม ประสานงาน และให้ความรู้การรวมกลุ่มแก่เกษตรกรในพื้นที่แหล่งน้ำ 76 แห่ง และดำเนินการโครงการบริหารจัดการ น้ำเพื่อการเกษตร โดยจัดทำแผนปฏิบัติงานบูรณาการระดับจังหวัด

2) นิคมการเกษตร โดยจัดตั้งนิคมการเกษตรในพื้นที่ที่มีศักยภาพการผลิตพืชเศรษฐกิจและ พลังงาน โดยกำหนดขอบเขตพื้นที่เฉพาะหรือสร้างโซนนิ่ง (Zoning) แหล่งผลิตให้เป็นรูปธรรมมากขึ้น พร้อมเร่งปรับปรุง และพัฒนาระบบบริหารจัดการให้มีประสิทธิภาพยิ่งขึ้น โดยการคัดเลือกพื้นที่ที่มีพืชเศรษฐกิจหลัก และมีผู้นำเกษตรกร ที่เข้มแข็ง พัฒนาพื้นที่เพื่อเพิ่มศักยภาพการผลิต ปรับปรุงพัฒนาโครงสร้างพื้นฐาน พัฒนาเกษตรกร สนับสนุนปัจจัยการ ผลิตด้านการเกษตร ในพื้นที่ 18 นิคม ให้บริการวิเคราะห์ดินและคำแนะนำการจัดการดิน-น้ำ-พืช ปรับปรุงพื้นที่ดินกรด รวมทั้งส่งเสริมการปลูกพืชปุ๋ยสด ปรับปรุงบำรุงดิน ตลอดจนจัดทำระบบอนุรักษ์ดินและน้ำ 20 แห่ง จัดทำแปลงทดสอบ / สาธิต / ผลิตพันธุ์และอบรมเกษตรกรต้นแบบ 20 นิคม อบรมด้านการเกษตรพืช 6 ชนิด ได้แก่ ข้าว ข้าวโพด ปาล์ม ถั่วเหลือง ยางพารา มันสำปะหลัง และสนับสนุนปัจจัยการผลิต สาธิตแปลงเรียนรู้ อดทนอุปการณ์การตลาด 8 แห่ง

3) โครงการพัฒนาพื้นที่ลุ่มน้ำปากพนังอันเนื่องมาจากพระราชดำริ โดยร่วมบูรณาการพัฒนา อาชีพการเกษตร และส่งเสริมเพิ่มรายได้แก่เกษตรกรตามโครงการฯ เพื่อเป็นแหล่งผลิตสินค้าเกษตรที่สำคัญ และส่งผล ให้เกษตรกรมีคุณภาพชีวิตที่ดีขึ้น โดยการทดสอบเทคโนโลยีการผลิตพืช ได้แก่ ปาล์มน้ำมัน ส้มโอ และศึกษาการค้าพืช ตามแนวเศรษฐกิจพอเพียง 387 ราย พื้นที่ 1,434 ไร่ รวมทั้งปรับปรุงและพัฒนาดินเปรี้ยว ดินกรด ดินขาดความอุดม สมบูรณ์ เพื่อปลูกพืชเศรษฐกิจใน 20,700 ไร่

### 3.2.6 การรองรับการเปลี่ยนแปลงภูมิอากาศและลดโลกร้อน

1) ศึกษาผลกระทบและพัฒนาเทคโนโลยีการจัดการผลผลิตพืช/ปรับปรุงพันธุ์พืชเศรษฐกิจ/ ระบบการปลูกพืชอย่างยั่งยืนในพื้นที่เสี่ยงภัยสุโลกร้อนและทนแล้งที่เหมาะสมในพื้นที่ 4 โครงการ ถ่ายทอดเทคโนโลยี ด้านอาหารสัตว์ และการทำบ่อก๊าซชีวภาพ 210 หมู่บ้าน 1,800 ราย

2) การจัดทำระบบอนุรักษ์ดินและน้ำพร้อมปลูกไม้ยืนต้นโตเร็ว 10,000 ไร่ และลดการเผาพื้นที่ โลงเตียน เพื่อบรรเทาภาวะโลกร้อน 5,000 ไร่

### 3.2.7 การสร้างความเชื่อมโยงกับเศรษฐกิจภูมิภาคและระหว่างประเทศ

การดำเนินงานตามภารกิจในการประสานงาน ดูแลการดำเนินงานด้านต่างๆ ที่เกี่ยวข้องกับต่างประเทศ รวมทั้งให้การสนับสนุนองค์การระหว่างประเทศ และสนับสนุนความร่วมมือของหน่วยงานในสังกัดกระทรวงเกษตรและสหกรณ์กับประเทศต่างๆ 75 เรื่อง จัดงาน The EXPO Milano 2015 โดยจัดจ้างที่ปรึกษา และการออกแบบและก่อสร้างอาคารจัดแสดงพร้อมจัดงานนิทรรศการ และเผยแพร่และประชาสัมพันธ์งานด้านประมงแก่เกษตรกรประชาชน ทั้งในประเทศและต่างประเทศ

### 3.2.8 สนับสนุนการดำเนินมาตรการเพื่อรองรับผลกระทบจากการเปิดเสรีทางการค้า (FTA)

1) โครงการส่งเสริมปลูกมะพร้าวพันธุ์ดีทดแทนสวนเก่าเพื่อรองรับผลกระทบจากการเปิดเสรีการค้าโดยการส่งเสริมปลูกมะพร้าวพันธุ์ดีทดแทนสวนเก่าอายุมากกว่า 40 ปีขึ้นไป หรือต้นที่ถูกทำลายจากศัตรูมะพร้าว เป้าหมายเกษตรกรปีละ 1,000 ราย 3 ปี รวม 3,000 ราย พื้นที่ 15,000 ไร่ ในพื้นที่ 4 จังหวัด ได้แก่ ประจวบคีรีขันธ์ ชุมพร สุราษฎร์ธานี และนครศรีธรรมราช

2) โครงการเพิ่มศักยภาพการผลิตมันฝรั่งเพื่อทดแทนการนำเข้า โดยการส่งเสริมให้เกษตรกรผู้ปลูกมันฝรั่งในพื้นที่จังหวัดเชียงใหม่ จังหวัดตาก จังหวัดเพชรบูรณ์ และจังหวัดเลย สามารถผลิตหัวพันธุ์มันฝรั่งที่ต้านทานโรคได้เพื่อให้สามารถผลิตหัวมันฝรั่งสดส่งเข้าโรงงานแปรรูปทั้งในฤดูฝน และฤดูแล้ง ซึ่งหัวพันธุ์ที่ผลิตได้จะมีต้นทุนถูกกว่าหัวพันธุ์ที่นำเข้ามาจากต่างประเทศ โดยจะนำหัวพันธุ์ที่ผลิตได้ไปส่งเสริมให้เกษตรกรเพื่อผลิตหัวพันธุ์รับรอง (G3) เพื่อขยายการผลิตหัวมันฝรั่งสดเพื่อการแปรรูป รองรับการผลิตเติบโตของอุตสาหกรรมมันฝรั่งในอนาคต เพราะสินค้ามันฝรั่งเป็นสินค้าหนึ่งที่ประเทศไทยได้ทำความตกลงการค้าเสรีทางการค้าภายใต้กรอบ ไทย-ออสเตรเลีย และไทย-นิวซีแลนด์ ซึ่งภายใต้ความตกลงดังกล่าวได้กำหนดให้ในปี 2563 ไทยต้องยกเลิกโควตานำเข้าสินค้ามันฝรั่งและลดภาษีลงเหลือร้อยละ 0

3) โครงการเพิ่มศักยภาพการผลิตด้านการผลิตเนื้อโคขุนคุณภาพสูง โดยการจัดตั้งโรงฆ่าโคมาตรฐานจำนวน 1 โรง สร้างโรงแปรรูปผลิตภัณฑ์จากเนื้อโคขุนจำนวน 1 โรง เป้าหมาย ปีที่ 1 โคจำนวน 2,640 ตัว/ปี, ปีที่ 2 โคจำนวน 3,960 ตัว/ปี และปีที่ 3 โคจำนวน 5,280 ตัว/ปี

## 3.3 การพัฒนาโครงสร้างพื้นฐานและปัจจัยสนับสนุน

### 3.3.1 โครงการฟื้นฟูและปรับปรุงคุณภาพดิน

1) ปรับปรุงฐานข้อมูลทรัพยากรดิน โดยการศึกษาและติดตามการเปลี่ยนแปลงคุณภาพทรัพยากรดิน จัดทำฐานข้อมูลเพื่อรองรับการประกาศกำหนดบริเวณการใช้ที่ดินตาม พรบ. พัฒนาที่ดิน 2551 รวมทั้งวางแผนการใช้ที่ดินระดับลุ่มน้ำสาขามาตราส่วน 1:25,000 จัดทำฐานข้อมูลและวางแผนพัฒนาพื้นที่เสี่ยงภัย และวางแผนการใช้ที่ดินระดับตำบล 57.40 ล้านไร่ ตลอดจนปรับปรุงระบบข้อมูลสารสนเทศด้านทรัพยากรที่ดิน 1 ระบบ และจัดทำฐานข้อมูลและบริการแผนที่ออร์โธรีซิส มาตราส่วน 1 : 4,000 จำนวน 1 ระบบ

2) ฟื้นฟูและป้องกันการชะล้างพังทลายของดิน 824,066 ไร่ แยกเป็น รณรงค์การปลูกหญ้าแฝก 675,000 ไร่ จัดระบบอนุรักษ์ดินและน้ำบนพื้นที่ลุ่ม-ดอน-สูง 136,745 ไร่ พื้นที่เสี่ยงต่อดินถล่ม 10,000 ไร่ และพื้นที่เกษตรที่มีความวิกฤตต่อการสูญเสียหน้าดิน 2,321 ไร่

3) ปรับปรุงคุณภาพดิน 186,300 ไร่ แยกเป็น พัฒนาพื้นที่ดินเปรี้ยว/เค็มภาคใต้ 47,000 ไร่ พื้นที่ดินกรด 80,000 ไร่ พื้นที่ดินเค็ม 59,300 ไร่ รวมทั้งผลิตผลิตภัณฑ์จุลินทรีย์ พด. 1,597,950 ซอง และจัดตั้งศูนย์ถ่ายทอดเทคโนโลยีฯ เพื่อเป็นแหล่งสาธิต ศึกษาดูงาน และเรียนรู้ด้านการพัฒนาที่ดินของเกษตรกรในพื้นที่ 2,408 แห่ง

4) การพัฒนาที่ดินพื้นที่เฉพาะ 18,450 ไร่ แยกเป็น พื้นที่ปลูกข้าวหอมมะลิมาตรฐานเพื่อการส่งออกในทุ่งกุลาร้องไห้ 6,000 ไร่ พื้นที่ลุ่มน้ำทะเลสาบสงขลา 2,000 ไร่ พื้นที่ที่ผ่านการเลี้ยงกุ้งกุลาดำ 1,000 ไร่ พื้นที่ลุ่มน้ำแม่ตา 6,450 ไร่ และพื้นที่ทุ่งสัมฤทธิ์ 3,000 ไร่ รวมทั้งพัฒนาแหล่งน้ำเพื่อการอนุรักษ์ดินและน้ำ โดยการสำรวจออกแบบ ควบคุมการก่อสร้าง และก่อสร้างแหล่งน้ำขนาดเล็ก 135 แห่ง (แหล่งน้ำขนาดเล็ก 75 แห่ง และระบบส่งน้ำในไร่นา 60 แห่ง)

5) ส่งเสริมการใช้สารอินทรีย์ลดการใช้สารเคมีทางการเกษตร/เกษตรอินทรีย์ 1,005,000 ไร่ โดยสนับสนุนปัจจัยการผลิตอินทรีย์ชีวภาพลดใช้สารเคมีทางการเกษตร รมรงค์คังเผาฟางและตอซังพืช ส่งเสริมเกษตรอินทรีย์ในโรงเรียน รวมทั้งรับรองมาตรฐานปัจจัยการผลิตทางการเกษตร ตลอดจนพัฒนาฐานข้อมูลเกษตรอินทรีย์ และขับเคลื่อนโรงปุ๋ยอินทรีย์ให้ผลิตได้อย่างต่อเนื่องและผ่านเกณฑ์มาตรฐาน

### 3.3.2 การจัดที่ดินทำกิน

1) การจัดที่ดิน โดยปรับปรุงเกี่ยวกับสิทธิ และการถือครองที่ดินเพื่อเกษตรกรรม รวมถึงการจัดที่อยู่อาศัยในที่ดินเพื่อเกษตรกรรม โดยรัฐนำที่ดินรัฐ หรือที่ดินที่รัฐจัดซื้อหรือเวนคืนมาจัดให้แก่เกษตรกรที่ไม่มีที่ดินทำกินหรือมีน้อย 63,000 ราย และปลูกไม้เศรษฐกิจในเขตปฏิรูปที่ดิน 6,000 ราย

2) การเร่งรัดการจัดที่ดินและส่งเสริมอาชีพในพื้นที่นิคมสหกรณ์ 36 แห่ง โดยการออกหนังสือการทำประโยชน์ในที่ดิน กสน.3 และ กสน.5 และการสำรวจจรรยาบรรณแปลง จัดทำฐานข้อมูลแผนที่แปลงที่ดินและเตรียมสิ้นสภาพนิคมสหกรณ์ ตลอดจนพัฒนาอาชีพ/ปลูกป่าในนิคม

## 3.4 การเพิ่มประสิทธิภาพการบริหารจัดการด้านการเกษตรและสหกรณ์

### 3.4.1 อำนวยการและเพิ่มประสิทธิภาพการบริหารจัดการด้านการเกษตร

1) การพัฒนาบุคลากรของกระทรวงเกษตรและสหกรณ์ 820 ราย โดยอบรมให้ความรู้แก่บุคลากรของ กษ. ในหลักสูตรต่างๆ และจัดหาทุนการศึกษา บุคลากรงานในส่วนภูมิภาค 76 จังหวัด และเพิ่มประสิทธิภาพการให้บริการทางการเกษตร โดยการสัมมนาเชิงปฏิบัติการในระดับประเทศ เขต จังหวัด จำนวน 75,181 ราย

2) การจัดทำยุทธศาสตร์ แผนพัฒนาและมาตรการทางการเกษตร 20 เรื่อง ศึกษา วิเคราะห์ วิจัย เศรษฐกิจการเกษตร 10 เรื่อง เพื่อเป็นข้อมูลประกอบการพิจารณากำหนดนโยบาย มาตรการทางการเกษตร ติดตามสถานการณ์เศรษฐกิจการเกษตร ภาวะเปรียบเทียบการค้า และศึกษาวิเคราะห์เพื่อเสนอทำที่เจรจาทางการค้าและความร่วมมือระหว่างประเทศ 5 เรื่อง สำรวจข้อมูลการผลิต ต้นทุนการผลิต ภาวะเศรษฐกิจสังคมครัวเรือนเกษตรกรและติดตามสถานการณ์การผลิต การตลาดสินค้าเกษตรในระดับประเทศ 5 ระบบ และระดับภูมิภาค 5 ระบบ รวมทั้งติดตามรายงานความก้าวหน้า และประเมินผลสำเร็จ ผลกระทบจากการดำเนินงานของหน่วยงาน



### 3.4.2 ระบบสารสนเทศการเกษตร

ดำเนินการดูแล บำรุงรักษา พัฒนาระบบเทคโนโลยีสารสนเทศ การเชื่อมโยงเครือข่ายทั้งหน่วยงานภายใน และภายนอกให้มีประสิทธิภาพ ทันสมัย รวมทั้งการบริการเผยแพร่ประชาสัมพันธ์ด้านการเกษตรที่เข้าถึงกลุ่มเกษตรกรได้รวดเร็วมากขึ้น

### 3.4.3 ขดเคยการการชำระหนี้

ขดเคยขาดทุนจำหน่ยปุ๋ยเคมีและบริหารล่ำไยปี 2548 โดยสนับสนุนสถาบันเกษตรกรที่เข้าร่วมโครงการของรัฐ และประสพการขาดทุน และนำมาขดเคยกองทุนสงเคราะห์เกษตรกร ตามมติคณะรัฐมนตรี 19 มิ.ย. 51 จำนวน 106 แห่ง

## 4. นโยบายการอนุรักษ์ พื้นฟูทรัพยากรธรรมชาติและสิ่งแวดล้อม

กระทรวงเกษตรและสหกรณ์มีการดำเนินการอนุรักษ์และบริหารจัดการทรัพยากรธรรมชาติให้เกิดผลผลิตสัตว์น้ำในแหล่งน้ำธรรมชาติ โดยบริหารจัดการและควบคุมการทำประมงเพื่อควบคุมเครื่องมือประมงที่ผิดกฎหมาย ผลิตพันธุ์สัตว์น้ำเพื่อปล่อยในแหล่งน้ำธรรมชาติ รวมทั้งมีการพัฒนาตามแผนแม่บทการจัดการประมงทะเลไทย โดยบริหารจัดการประมงอย่างมีประสิทธิภาพโดยให้ชุมชนท้องถิ่นชาวประมงมีส่วนร่วม และจัดทำระบบติดตามเรือประมงผ่านดาวเทียม โดย

### 4.1 การอนุรักษ์และบริหารจัดการทรัพยากรธรรมชาติ

#### 4.1.1 การจัดการให้เกิดผลผลิตสัตว์น้ำในแหล่งน้ำธรรมชาติ

1) การบริหารจัดการและควบคุมการทำประมง เพื่อควบคุมเครื่องมือประมงที่ผิดกฎหมาย และให้คำแนะนำแก่ชาวประมง เพื่อหันมาใช้เครื่องมือทำการประมงที่ถูกกฎหมายและไม่เป็นการทำลายทรัพยากรธรรมชาติ โดยควบคุมการทำประมง 1,500 ครั้ง และเสริมสร้างการมีส่วนร่วมของชุมชนประมง 43 ชุมชน

2) การผลิตพันธุ์สัตว์น้ำเพื่อปล่อยในแหล่งน้ำธรรมชาติ 1,640 ล้านตัว โดยผลิตพันธุ์สัตว์น้ำจืด 1,175 ล้านตัว สัตว์น้ำชายฝั่ง 420 ล้านตัว สัตว์น้ำปรับปรุงพันธุ์ 45 ล้านตัว กำจัดวัชพืช 200,000 ลบ.ม. และขุดลอกหนองบึงและปรับปรุงแหล่งน้ำธรรมชาติ 230,000 ลบ.ม.

3) การพัฒนาตามแผนแม่บทการจัดการประมงทะเลไทย โดยบริหารจัดการประมงอย่างมีประสิทธิภาพให้ชุมชนท้องถิ่นชาวประมงมีส่วนร่วม โดยดำเนินการจัดสร้างแหล่งอาศัยสัตว์ทะเลเพื่อการประมงพื้นบ้าน 13 แห่ง ส่งเสริมการใช้เครื่องมือประมง/วิธีการทำประมงอย่างยั่งยืน 100 ราย และอบรมให้ความรู้ชาวประมงด้านการบริหารจัดการประมงทะเล 1,100 ราย

4) การฟื้นฟูทรัพยากรประมงในทะเลสาบสงขลาเพื่อเพิ่มผลผลิตสัตว์น้ำ โดยจัดระเบียบการทำประมงด้วยการพัฒนาฟาร์มทะเลโดยชุมชน 20 เขต และควบคุมเครื่องมือประมงที่ผิดกฎหมายและปรับเปลี่ยนอาชีพชาวประมงให้ใช้เครื่องมือที่ถูกกฎหมาย 20 ราย

5) การฟื้นฟูทรัพยากรชายฝั่งทะเลโดยการจัดสร้างปะการังเทียม จัดสร้างอาศัยสัตว์ทะเล 1 แห่ง (จังหวัดระยอง) เพื่อฟื้นฟูระบบนิเวศวิทยาชายฝั่งทะเล เพิ่มปริมาณสัตว์น้ำชายฝั่งเกิดเป็นระบบนิเวศใหม่ให้ผลผลิตเพิ่มขึ้นตามห่วงโซ่อาหาร





# ภาคผนวก





**ภาคผนวก 1 สรุปงบประมาณของกระทรวงเกษตรและสหกรณ์ ปี 2556 -2557**

(หน่วย : บาท)

หน่วยงาน	งบประมาณ ปี 2556	งบประมาณ ปี 2557	เพิ่ม - ลด จากปี 2556	
			จำนวน	%
<b>กระทรวงเกษตรและสหกรณ์ (1)+(2)+(3)</b>	<b>77,137,967,700</b>	<b>80,411,386,100</b>	<b>3,273,418,400</b>	<b>4.24</b>
<b>1. ส่วนราชการ (1)</b>	<b>72,882,914,000</b>	<b>76,840,910,200</b>	<b>3,957,996,200</b>	<b>5.43</b>
1.1 สำนักงานปลัดกระทรวงเกษตรและสหกรณ์	1,649,696,900	1,715,459,600	65,762,700	3.99
1.2 กรมการข้าว	1,726,709,400	1,781,157,800	54,448,400	3.15
1.3 กรมชลประทาน	35,493,341,300	40,094,612,100	4,601,270,800	12.96
1.4 กรมตรวจบัญชีสหกรณ์	1,138,063,200	1,173,177,600	35,114,400	3.09
1.5 กรมประมง	3,585,326,800	3,653,307,700	67,980,900	1.90
1.6 กรมปศุสัตว์	5,404,996,800	5,331,140,100	-73,856,700	-1.37
1.7 กรมพัฒนาที่ดิน	5,337,840,700	5,192,685,200	-145,155,500	-2.72
1.8 กรมวิชาการเกษตร	3,780,208,400	4,044,189,800	263,981,400	6.98
1.9 กรมส่งเสริมการเกษตร	5,397,199,800	5,434,985,700	37,785,900	0.70
1.10 กรมส่งเสริมสหกรณ์	4,116,026,800	3,111,774,900	-1,004,250,500	-24.40
1.11 กรมหม่อนไหม	487,195,700	533,296,200	21,891,100	9.46
1.12 สำนักงานการปฏิรูปที่ดินเพื่อเกษตรกรรม	1,691,774,800	1,713,665,900	12,829,000	1.29
1.13 สำนักงานมาตรฐานสินค้าเกษตรและอาหารแห่งชาติ	279,112,400	291,941,400	-7,979,600	4.60
1.14 สำนักงานเศรษฐกิจการเกษตร	583,168,100	575,188,500	-110,414,700	-1.37
1.15 กรมฝนหลวงและการบินเกษตร	1,606,907,600	1,496,492,900	82,102,600	-6.87
1.16 สถาบันวิจัยและพัฒนาพื้นที่สูง (องค์การมหาชน)	420,897,000	502,999,600	10,386,900	19.51
1.17 สำนักงานพิพิธภัณฑสถานแห่งชาติ พระบาทสมเด็จพระเจ้าอยู่หัว (องค์การมหาชน)	184,448,300	194,835,200		5.63
<b>2. รัฐวิสาหกิจ (2)</b>	<b>3,642,053,700</b>	<b>3,290,475,900</b>	<b>-351,577,800</b>	<b>-9.65</b>
2.1 สำนักงานกองทุนสงเคราะห์การทำสวนยาง	1,222,990,500	118,740,800	-1,104,249,700	-90.29
2.2 องค์การสวนยาง	120,566,000	24,000,000	-96,566,000	-80.09
2.3 องค์การตลาดเพื่อเกษตรกร	2,298,497,200	3,063,694,400	765,197,200	33.29
2.4 องค์การสะพานปลา	-	84,040,700	84,040,700	100.00
<b>3. กองทุน (3)</b>	<b>613,000,000</b>	<b>280,000,000</b>	<b>-333,000,000</b>	<b>-54.32</b>
3.1 กองทุนหมุนเวียนเพื่อการกู้ยืมแก่เกษตรกรและผู้ยากจน	190,000,000	70,000,000	-120,000,000	-63.16
3.2 กองทุนจัดรูปที่ดิน	300,000,000	150,000,000	-150,000,000	-50.00
3.3 กองทุนพัฒนาสหกรณ์	65,000,000	-	-65,000,000	-100.00
3.4 กองทุนปรับโครงสร้างการผลิตภาคเกษตร เพื่อเพิ่มขีดความสามารถการแข่งขันของประเทศ	58,000,000	60,000,000	2,000,000	3.45
3.5 กองทุนปฏิรูปที่ดินเพื่อเกษตรกรรม	-	-	0	0.00

**หมายเหตุ:** สำหรับกองทุนฟื้นฟูและพัฒนาเกษตรกรนั้น เป็นกองทุนที่จัดตั้งขึ้นตาม พ.ร.บ.กองทุนฟื้นฟูและพัฒนาเกษตรกร พ.ศ. 2542 ไม่อยู่ในการกำกับดูแลกระทรวงเกษตรและสหกรณ์ ได้รับจัดสรรปี 2557 จำนวน 270.00 ล้านบาท (ปี 2556 จำนวน 842.1250 ล้านบาท ปี 2555 จำนวน 1,507.441 ล้านบาท ปี 2554 จำนวน 2,499.1401 ล้านบาท ปี 2553 จำนวน 1,127 ล้านบาท ปี 2552 จำนวน 170 ล้านบาท ปี 2551 จำนวน 300 ล้านบาท ปี 2550 จำนวน 250 ล้านบาท ปี 2549 ได้รับจัดสรร 102 ล้านบาท)

## ภาคผนวก 2 สรุปงบประมาณของกระทรวงเกษตรและสหกรณ์ตามกลุ่มภารกิจ ปี 2556 - 2557

(หน่วย : บาท)

หน่วยงาน	งบประมาณ ปี2556	งบประมาณ ปี2557	เพิ่ม-ลดจากปี2556	
			จำนวน	%
กระทรวงเกษตรและสหกรณ์ (1)+(2)+(3)	77,137,967,700	80,411,289,467	3,273,321,767	4.24
<b>1. ส่วนราชการ (1)</b>	<b>72,882,914,000</b>	<b>76,840,910,200</b>	<b>3,957,996,200</b>	<b>5.43</b>
<b>1.1 กลุ่มอำนวยการ</b>	<b>3,117,322,700</b>	<b>3,280,424,300</b>	<b>163,101,600</b>	<b>5.23</b>
1) สำนักงานปลัดกระทรวงเกษตรและสหกรณ์	1,649,696,900	1,715,459,600	65,762,700	3.99
2) สำนักงานมาตรฐานสินค้าเกษตรและอาหารแห่งชาติ	279,112,400	291,941,400	12,829,000	4.60
3) สำนักงานเศรษฐกิจการเกษตร	583,168,100	575,188,500	-7,979,600	-1.37
4) สถาบันวิจัยและพัฒนาพื้นที่สูง (องค์การมหาชน)	420,897,000	502,999,600	82,102,600	19.51
5) สำนักงานพิพิธภัณฑสถานแห่งชาติสมเด็จพระเจ้าอยู่หัว (องค์การมหาชน)	184,448,300	194,835,200	10,386,900	5.63
<b>1.2 กลุ่มพัฒนาการผลิต</b>	<b>14,984,437,100</b>	<b>15,343,091,600</b>	<b>358,654,500</b>	<b>2.39</b>
1) กรมประมง	3,585,326,800	3,653,307,700	67,980,900	1.90
2) กรมปศุสัตว์	5,404,996,800	5,331,140,100	-73,856,700	-1.37
3) กรมวิชาการเกษตร	3,780,208,400	4,044,189,800	263,981,400	6.98
4) กรมการข้าว	1,726,709,400	1,781,157,800	54,448,400	3.15
5) กรมหม่อนไหม	487,195,700	533,296,200	46,100,500	9.46
<b>1.3 กลุ่มบริหารจัดการทรัพยากรเพื่อการผลิต</b>	<b>44,129,864,400</b>	<b>48,497,456,100</b>	<b>4,367,591,700</b>	<b>9.90</b>
1) กรมชลประทาน	35,493,341,300	40,094,612,100	4,601,270,800	12.96
2) กรมพัฒนาที่ดิน	5,337,840,700	5,192,685,200	-145,155,500	-2.72
3) สำนักงานการปฏิรูปที่ดินเพื่อเกษตรกรรม	1,691,774,800	1,713,665,900	21,891,100	1.29
4) กรมฝนหลวงและการบินเกษตร	1,606,907,600	1,496,492,900	-110,414,700	-6.87
<b>1.4 กลุ่มส่งเสริมและพัฒนาเกษตรกรและระบบสหกรณ์</b>	<b>10,651,289,800</b>	<b>9,719,938,200</b>	<b>-931,351,600</b>	<b>-8.74</b>
1) กรมตรวจบัญชีสหกรณ์	1,138,063,200	1,173,177,600	35,114,400	3.09
2) กรมส่งเสริมการเกษตร	5,397,199,800	5,434,985,700	37,785,900	0.70
3) กรมส่งเสริมสหกรณ์	4,116,026,800	3,111,774,900	-1,004,251,900	-24.40
<b>2. รัฐวิสาหกิจ (2)</b>	<b>3,642,053,700</b>	<b>3,290,475,900</b>	<b>-351,577,809</b>	<b>-9.65</b>
2.1 สำนักงานกองทุนสงเคราะห์การทำสวนยาง	1,222,990,500	118,740,800	-1,104,249,700	-90.29
2.2 องค์การสวนยาง	120,566,000	24,000,000	-96,566,000	-80.09
2.3 องค์การตลาดเพื่อเกษตรกร	2,298,497,200	3,063,694,400	765,197,200	33.29
2.4 องค์การสะพานปลา	-	84,040,700	84,040,700	100.00
<b>3. กองทุน (3)</b>	<b>613,000,000</b>	<b>280,000,000</b>	<b>-333,000,000</b>	<b>-54.32</b>
3.1 กองทุนหมุนเวียนเพื่อการกู้ยืมแก่เกษตรกรและผู้ยากจน	190,000,000	70,000,000	-120,000,000	-63.16
3.2 กองทุนจัดรูปที่ดิน	300,000,000	150,000,000	-150,000,000	-50.00
3.3 กองทุนพัฒนาสหกรณ์	65,000,000	-	-65,000,000	-100.00
3.4 กองทุนปรับโครงสร้างการผลิตภาคเกษตรเพื่อเพิ่มขีดความสามารถการแข่งขันของประเทศ	58,000,000	60,000,000	2,000,000	3.45

ภาคผนวก 3 สรุปงบประมาณของแต่ละส่วนราชการ วัตถุประสงค์ กองทุน ตามแผนงาน ปี 2557

ปี 2557 กระทรวงเกษตรฯ ได้รับจัดสรรงบประมาณตามแผนงาน รวม 9 แผนงาน ดังนี้

หน่วยงาน	แผนงาน										รวม
	แผนงาน รองรับเข้าสู่ ประชาคม อาเซียน	แผนงาน การพัฒนา ผลิตภัณฑ์ชุมชน และผลิตภัณฑ์ ชุมชน	แผนงาน ส่งเสริมสินค้า ด้านการเกษตร และอุตสาหกรรม อาหาร	แผนงาน แก้ไขปัญหา และพัฒนา จังหวัด ชายแดนใต้	แผนงาน เชื่อมโยงระบบ คมนาคม และเทคโนโลยี สารสนเทศ	แผนงาน ส่งเสริม ประสิทธิภาพ การผลิตและ สร้างมูลค่า ภาคการเกษตร	แผนงาน เสริมสร้าง เสถียรภาพ ราคา สินค้าเกษตร	แผนงาน ส่งเสริม การบริหารจัดการ น้ำอย่างบูรณาการ	แผนงาน อนุรักษ์ และจัดการ ทรัพยากร ธรรมชาติ	รวม	
<b>รวมกระทรวงเกษตรและสหกรณ์</b>	737,092,400	100,223,200	5,789,785,400	410,731,600	442,866,100	26,103,500,300	2,138,038,900	43,574,719,600	1,114,428,600	80,411,386,100	
<b>1. ส่วนราชการ</b>	717,092,400	100,223,200	5,705,744,700	398,746,500	421,866,100	24,804,069,100	154,020,000	43,424,719,600	1,114,428,600	76,840,910,200	
1.1 สำนักงานปลัดกระทรวงเกษตรฯ				30,378,000		1,685,081,600				1,715,459,600	
1.2 กรมการข้าว	153,268,200		196,670,200	17,915,000	10,332,000	1,402,972,400				1,781,157,800	
1.3 กรมชลประทาน			119,490,000					39,975,122,100		40,094,612,100	
1.4 กรมตรวจบัญชีสหกรณ์				12,711,000		1,160,466,600			1,114,428,600	1,173,177,600	
1.5 กรมประมง	130,008,300		1,266,185,500	27,988,000	84,445,000	1,030,252,300				3,653,307,700	
1.6 กรมปศุสัตว์	103,100,600		1,332,068,200	84,164,900	37,589,000	3,774,217,400				5,331,140,100	
1.7 กรมพัฒนาที่ดิน	49,013,400		99,201,600	111,155,000	203,130,000	2,813,219,900		1,916,965,300		5,192,685,200	
1.8 กรมวิชาการเกษตร	63,640,000		1,365,991,400	33,454,100	24,200,000	2,556,904,300				4,044,189,800	
1.9 กรมส่งเสริมการเกษตร	46,514,400		938,548,800	39,811,200	19,114,200	4,236,977,100	154,020,000			5,434,985,700	
1.10 กรมส่งเสริมสหกรณ์	102,118,800		31,479,800	41,169,300	5,104,700	2,931,902,300				3,111,774,900	
1.11 กรมหม่อนไหม	21,533,300				8,297,300	503,465,600				533,296,200	
1.12 สำนักงานการปฏิรูปที่ดินเพื่อเกษตรกรรม		100,223,200				1,577,303,400		36,139,300		1,713,665,900	
1.13 สำนักงานมาตรฐานสินค้าเกษตร และอาหารแห่งชาติ	40,743,100		47,009,200		13,877,100	190,312,000				291,941,400	
1.14 สำนักงานเศรษฐกิจการเกษตร					15,776,800	552,259,400				575,188,500	
1.15 กรมฝนหลวงและการป้องกันภัย	7,152,300									7,152,300	
1.16 สถาบันวิจัยและพัฒนาพื้นที่สูง			309,100,000			193,899,600		1,496,492,900		1,496,492,900	
1.17 สำนักงานพืชภัณฑ์เกษตรเฉลิมพระเกียรติ พระบาทสมเด็จพระเจ้าอยู่หัว						194,835,200				194,835,200	

หน่วยงาน	แผนงาน									
	แผนงาน รองรับเข้าสู่ ประชาคม อาเซียน	แผนงาน การพัฒนา ผลิตภัณฑ์กรรม และผลิตภัณฑ์ ชุมชน	แผนงาน ส่งเสริมสินค้า ด้านการเกษตร และอุตสาหกรรม อาหาร	แผนงาน แก้ไขปัญหา และพัฒนา จังหวัด ชายแดนใต้	แผนงาน เชื่อมโยงระบบ คมนาคม และเทคโนโลยี สารสนเทศ	แผนงาน ส่งเสริม ประสิทธิภาพ การผลิตและ สร้างมูลค่า ภาคการเกษตร	แผนงาน เสริมสร้าง เสถียรภาพ ราคา สินค้าเกษตร	แผนงาน ส่งเสริม การบริหารจัดการ น้ำอย่างบูรณาการ	แผนงาน อนุรักษ์ และจัดการ ทรัพยากร ธรรมชาติ	รวม
<b>2. รัฐวิสาหกิจ</b>	20,000,000	-	84,040,700	11,985,100	21,000,000	1,169,431,200	1,984,018,900	-	-	3,290,475,900
2.1 สำนักงานกองทุนสงเคราะห์ การทำสวนยาง	20,000,000			11,985,100		86,755,700				118,740,800
2.2 องค์การสวนยาง					21,000,000	24,000,000				24,000,000
2.3 องค์การตลาดเพื่อเกษตรกร					21,000,000	1,058,675,500	1,984,018,900			3,063,694,400
2.4 องค์การสะพานปลา			84,040,700							84,040,700
<b>3. กองทุน</b>	-	-	-	-	-	130,000,000	-	150,000,000	-	280,000,000
3.1 กองทุนหมุนเวียนเพื่อการกู้ยืม แก่เกษตรกรและผู้ยากจน						70,000,000				70,000,000
3.2 กองทุนจัดรูปที่ดิน								150,000,000		150,000,000
3.3 กองทุนพัฒนาสหกรณ์										-
3.4 กองทุนปรับโครงสร้างการผลิต ภาคเกษตรเพื่อเพิ่มขีดความสามารถ การแข่งขันของประเทศ						60,000,000				60,000,000



**ภาคผนวก 4 งบประมาณของแต่ละส่วนราชการ รัฐวิสาหกิจ กองทุน ตามแผนงาน  
ผลผลิต/โครงการ ปี 2556-2557**

(หน่วย:บาท)

หน่วยงาน/แผนงาน/ผลผลิต โครงการ	งบประมาณ		เพิ่ม - ลด จากปี 2556	
	ปี 2556	ปี 2557	จำนวน	%
<b>รวมกระทรวงเกษตรและสหกรณ์</b>	<b>77,137,967,700</b>	<b>80,411,386,100</b>	<b>3,273,418,400</b>	<b>4.24</b>
<b>1. ส่วนราชการ</b>	<b>72,882,914,000</b>	<b>76,840,910,200</b>	<b>3,957,996,200</b>	<b>5.43</b>
<b>1.1 สำนักงานปลัดกระทรวงเกษตรฯ</b>	<b>3,256,604,500</b>	<b>1,715,459,600</b>	<b>-1,541,144,900</b>	<b>-47.32</b>
แผนงานรองรับการเข้าสู่ประชาคมอาเซียน	10,000,000	0	-10,000,000	-100.00
- โครงการพัฒนาศักยภาพของภาคเกษตรเพื่อเข้าสู่ประชาคมเศรษฐกิจอาเซียน	10,000,000	0	-10,000,000	-100.00
แผนงานแก้ไขปัญหาและพัฒนาจังหวัดชายแดนใต้	34,682,000	30,378,000	-4,304,000	-12.41
- โครงการส่งเสริมอาชีพด้านการเกษตรในจังหวัดชายแดนภาคใต้	34,682,000	30,378,000	-4,304,000	-12.41
แผนงานส่งเสริมประสิทธิภาพการผลิตและสร้างมูลค่าเพิ่มภาคเกษตร	1,605,014,900	1,685,081,600	-47,493,400	-2.96
- ผลผลิต: อำนวยการและบริหารจัดการด้านการเกษตร	1,060,441,000	934,827,100	-125,613,900	-11.85
- ผลผลิต: เกษตรกรได้รับการส่งเสริมและพัฒนาศักยภาพ	182,401,100	23,272,900	-159,128,200	-87.24
- ผลผลิต: การเกษตรต่างประเทศได้รับการส่งเสริมและสนับสนุน	362,172,800	599,421,500	237,248,700	65.51
- โครงการพัฒนาเกษตรกรปราดเปรื่อง (Smart Farmer)	0	127,560,100	127,560,100	100.00
แผนงานส่งเสริมการบริหารจัดการน้ำอย่างบูรณาการ	1,606,907,600	0	-1,606,907,600	-100.00
- ผลผลิต: การปฏิบัติการฝนหลวงและบริการด้านการบิน	1,606,907,600	0	-1,606,907,600	-100.00
<b>1.2 กรมการข้าว</b>	<b>1,726,709,400</b>	<b>1,781,157,800</b>	<b>54,448,400</b>	<b>3.15</b>
แผนงานรองรับการเข้าสู่ประชาคมอาเซียน	0	153,268,200	153,268,200	100.00
- โครงการพัฒนาเป็นศูนย์กลางการผลิตเมล็ดพันธุ์เพื่อรองรับประชาคมอาเซียน	0	153,268,200	153,268,200	100.00
แผนงานส่งเสริมสินค้าด้านการเกษตรและอุตสาหกรรมอาหาร	5,000,000	196,670,200	191,670,200	3,833.40
- โครงการบริหารจัดการเขตเกษตรเศรษฐกิจสำหรับสินค้าเกษตรที่สำคัญ	0	0	0	100.00
- โครงการพัฒนาคุณภาพสินค้าเกษตรสู่มาตรฐาน	0	181,419,000	181,419,000	100.00
- โครงการพัฒนาพื้นที่โครงการหลวง	5,000,000	15,251,200	10,251,200	205.02
แผนงานแก้ไขปัญหาและพัฒนาจังหวัดชายแดนใต้	18,188,000	17,915,000	-273,000	-1.50
- โครงการส่งเสริมอาชีพด้านการเกษตรในจังหวัดชายแดนภาคใต้	18,188,000	17,915,000	-273,000	-1.50
แผนงานเชื่อมโยงระบบคมนาคมและเทคโนโลยีสารสนเทศ	0	10,332,000	10,332,000	100.00
- โครงการเมืองเกษตรสีเขียว	0	10,332,000	10,332,000	100.00
แผนงานส่งเสริมประสิทธิภาพการผลิตและสร้างมูลค่าเพิ่มภาคเกษตร	1,703,521,400	1,402,972,400	-300,549,000	-17.64
- โครงการพัฒนาเกษตรกรปราดเปรื่อง (Smart Farmer)		45,350,000	45,350,000	100.00
- ผลผลิต : การผลิตสินค้าข้าวได้รับการส่งเสริมและพัฒนา	1,703,521,400	1,357,622,400	-345,899,000	-20.30

หน่วยงาน/แผนงาน/ผลผลิต โครงการ	งบประมาณ		เพิ่ม - ลด จากปี 2556	
	ปี 2556	ปี 2557	จำนวน	%
<b>1.3 กรมชลประทาน</b>	<b>35,493,341,300</b>	<b>40,094,612,100</b>	<b>4,601,270,800</b>	<b>12.96</b>
แผนงานส่งเสริมสินค้าด้านการเกษตรและอุตสาหกรรมอาหาร	0	119,490,000	119,490,000	100.00
- โครงการพัฒนาพื้นที่โครงการหลวง	0	119,490,000	119,490,000	100.00
แผนงานส่งเสริมการบริหารจัดการน้ำอย่างบูรณาการ	35,493,341,300	39,975,122,100	4,481,780,800	12.63
- ผลผลิต: การจัดการน้ำชลประทาน	13,004,492,900	17,133,050,500	4,128,557,600	31.75
- ผลผลิต: การจัดหาแหล่งน้ำและเพิ่มพื้นที่ชลประทาน	12,448,696,700	11,680,032,300	-768,664,400	-6.17
- ผลผลิต: การสนับสนุนโครงการพัฒนาอันเนื่องมาจากพระราชดำริ	1,148,418,900	969,124,800	-179,294,100	-15.61
- ผลผลิต: การป้องกันและบรรเทาภัยจากน้ำ	3,051,196,200	3,684,690,600	633,494,400	20.76
- โครงการกักคอกหมา จังหวัดลำปาง	342,891,300	270,024,600	-72,866,700	-21.25
- โครงการผันน้ำจากพื้นที่ลุ่มน้ำเจ้าพระยาฝั่งตะวันออก-อ่างบางพระ	928,148,300	715,581,700	-212,566,600	-22.90
- โครงการผันน้ำจากพื้นที่ จังหวัดจันทบุรี ไปยังแหล่งกักเก็บน้ำจังหวัดระยอง	862,483,900	326,287,900	-536,196,000	-62.17
- โครงการพัฒนาลุ่มน้ำตาปี-พุมดวง จังหวัดสุราษฎร์ธานี	190,685,200	258,995,700	68,310,500	35.82
- โครงการบรรเทาอุทกภัยเมืองจันทบุรี (แผนระยะที่ 2)	445,961,900	961,177,400	515,215,500	115.53
- โครงการเขื่อนทด่น้ำจาก จังหวัดอุดรดิตถ์	696,478,700	1,148,191,000	451,712,300	64.86
- โครงการอ่างเก็บน้ำคลองหลวง จังหวัดชลบุรี	846,103,600	387,217,700	-458,885,900	-54.24
- โครงการห้วยโสมงอันเนื่องมาจากพระราชดำริ จังหวัดปราจีนบุรี	637,787,200	764,192,000	126,404,800	19.82
- โครงการอ่างเก็บน้ำมวกเหล็ก จังหวัดสระบุรี	648,436,700	615,214,600	-33,222,100	-5.12
- โครงการอ่างเก็บน้ำห้วยน้ำร้อนอันเนื่องมาจากพระราชดำริ จังหวัดอุดรดิตถ์	241,559,800	161,341,300	-80,218,500	-33.21
- โครงการเพิ่มปริมาณน้ำในอ่างเก็บน้ำเขื่อนแม่กวงอุดมธารา จังหวัดเชียงใหม่	0	900,000,000	900,000,000	100.00
<b>1.4 กรมตรวจบัญชีสหกรณ์</b>	<b>1,138,063,200</b>	<b>1,173,177,600</b>	<b>35,114,400</b>	<b>3.09</b>
แผนงานแก้ไขปัญหาและพัฒนาจังหวัดชายแดนใต้	0	12,711,000	12,711,000	100.00
- โครงการเสริมสร้างความเข้มแข็งแก่สหกรณ์และกลุ่มเกษตรกรในจังหวัดชายแดนภาคใต้	0	12,711,000	12,711,000	100.00
แผนงานส่งเสริมประสิทธิภาพการผลิตและสร้างมูลค่าภาคการเกษตร	1,138,063,200	1,160,466,600	22,403,400	1.97
- โครงการพัฒนาเกษตรกรปราดเป็รื่อง (Smart Farmer)		31,651,800	31,651,800	100.00
- ผลผลิต : สหกรณ์และกลุ่มเกษตรกรได้รับการตรวจสอบบัญชี	782,550,000	831,443,700	48,893,700	6.25
- ผลผลิต : สหกรณ์และกลุ่มเกษตรกรได้รับการพัฒนาความรู้ด้านบริหารจัดการทางการเงินการบัญชี	78,939,700	53,117,300	-25,822,400	-32.71
- ผลผลิต : วิสาหกิจชุมชนและเกษตรกรได้รับการส่งเสริมและพัฒนาศักยภาพ	276,573,500	244,253,800	-32,319,700	0.00

หน่วยงาน/แผนงาน/ผลผลิต โครงการ	งบประมาณ		เพิ่ม - ลด จากปี 2556	
	ปี 2556	ปี 2557	จำนวน	%
<b>1.5 กรมประมง</b>	<b>3,585,326,800</b>	<b>3,653,307,700</b>	<b>67,980,900</b>	<b>1.90</b>
แผนงานรองรับการเข้าสู่ประชาคมอาเซียน	69,632,000	130,008,300	60,376,300	86.71
- โครงการพัฒนาภาคการประมงสู่ประชาคมเศรษฐกิจอาเซียน	69,632,000	130,008,300	60,376,300	86.71
แผนงานส่งเสริมสินค้าด้านการเกษตรและอุตสาหกรรมอาหาร	0	1,266,185,500	1,258,956,000	100.00
- โครงการพัฒนาคุณภาพสินค้าเกษตรสู่มาตรฐาน	0	1,258,956,000	1,258,956,000	100.00
- โครงการพัฒนาพื้นที่โครงการหลวง	0	7,229,500	7,229,500	100.00
แผนงานแก้ไขปัญหาและพัฒนาจังหวัดชายแดนใต้	47,060,000	27,988,000	-19,072,000	0.00
- โครงการส่งเสริมอาชีพด้านการเกษตรในจังหวัดชายแดนภาคใต้	47,060,000	27,988,000	-19,072,000	0.00
แผนงานเชื่อมโยงระบบคมนาคมและเทคโนโลยีสารสนเทศ	0	84,445,000	84,445,000	100.00
- โครงการเมืองเกษตรสีเขียว	0	84,445,000	84,445,000	100.00
แผนงานส่งเสริมประสิทธิภาพการผลิตและสร้างมูลค่าเพิ่มภาคเกษตร	2,264,567,700	1,030,252,300	-1,234,315,400	-54.51
- โครงการพัฒนาเกษตรกรปราดเปรื่อง (Smart Farmer)	0	98,600,000	98,600,000	100.00
- ผลผลิต : สินค้าประมงได้รับการพัฒนาและส่งเสริม	1,860,756,300	545,859,300	-1,314,897,000	-70.66
- ผลผลิต : เกษตรกรได้รับการส่งเสริมและพัฒนาศักยภาพ	403,811,400	385,793,000	-18,018,400	-4.46
แผนงานอนุรักษ์และบริหารจัดการทรัพยากรธรรมชาติ	1,204,067,100	1,114,428,600	-89,638,500	0.00
- ผลผลิต : การจัดการให้เกิดผลผลิตสัตว์น้ำในแหล่งน้ำธรรมชาติ	1,204,067,100	1,114,428,600	-89,638,500	0.00
<b>1.6 กรมปศุสัตว์</b>	<b>5,404,996,800</b>	<b>5,331,140,100</b>	<b>-73,856,700</b>	<b>-1.37</b>
แผนงานรองรับการเข้าสู่ประชาคมอาเซียน	147,711,400	103,100,600	-44,610,800	-30.20
- โครงการรองรับผลกระทบจากการเข้าสู่การเป็นประชาคมเศรษฐกิจอาเซียนด้านปศุสัตว์	147,711,400	103,100,600	-44,610,800	-30.20
แผนงานส่งเสริมสินค้าด้านการเกษตรและอุตสาหกรรมอาหาร	0	1,332,068,200	1,332,068,200	100.00
- โครงการพัฒนาคุณภาพสินค้าเกษตรสู่มาตรฐาน	0	1,324,786,700	1,324,786,700	100.00
- โครงการพัฒนาพื้นที่โครงการหลวง	0	7,281,500	7,281,500	100.00
- ผลผลิต: สินค้าเกษตรมีคุณภาพได้มาตรฐาน	0	0	0	100.00
แผนงานแก้ไขปัญหาและพัฒนาจังหวัดชายแดนใต้	110,496,000	84,164,900	-26,331,100	-23.83
- โครงการส่งเสริมอาชีพด้านการเกษตรในจังหวัดชายแดนภาคใต้	110,496,000	84,164,900	-26,331,100	-23.83
แผนงานเชื่อมโยงระบบคมนาคมและเทคโนโลยีสารสนเทศ	0	37,589,000	37,589,000	100.00
- โครงการเมืองเกษตรสีเขียว	0	37,589,000	37,589,000	100.00
แผนงานส่งเสริมประสิทธิภาพการผลิตและสร้างมูลค่าภาคการเกษตร	5,146,789,400	3,774,217,400	-1,372,572,000	-26.67
- ผลผลิต : การพัฒนาการผลิตปศุสัตว์	1,336,661,500	1,291,860,600	-44,800,900	-3.35
- ผลผลิต : การพัฒนาสุขภาพสัตว์	3,494,879,800	2,171,345,300	-1,323,534,500	-37.87
- ผลผลิต : เกษตรกรได้รับการส่งเสริมและพัฒนาศักยภาพ	315,248,100	273,651,500	-41,596,600	-13.19
- โครงการพัฒนาเกษตรกรปราดเปรื่อง (Smart Farmer)	0	37,360,000	37,360,000	100.00

หน่วยงาน/แผนงาน/ผลผลิต โครงการ	งบประมาณ		เพิ่ม - ลด จากปี 2556	
	ปี 2556	ปี 2557	จำนวน	%
<b>1.7 กรมพัฒนาที่ดิน</b>	<b>5,337,840,700</b>	<b>5,192,685,200</b>	<b>-145,155,500</b>	<b>-2.72</b>
แผนงานรองรับการเข้าสู่ประชาคมอาเซียน	0	49,013,400	49,013,400	100.00
- โครงการเสริมสร้างการพัฒนาที่ดินเข้าสู่ประชาคมอาเซียน	0	49,013,400	49,013,400	100.00
แผนงานส่งเสริมสินค้าด้านการเกษตรและอุตสาหกรรมอาหาร	0	99,201,600	99,201,600	100.00
- โครงการพัฒนาพื้นที่โครงการหลวง	0	99,201,600	99,201,600	100.00
แผนงานแก้ไขปัญหาและพัฒนาจังหวัดชายแดนใต้	139,500,000	111,155,000	-28,345,000	-20.32
- โครงการส่งเสริมอาชีพด้านการเกษตรในจังหวัดชายแดนภาคใต้	139,500,000	111,155,000	-28,345,000	-20.32
แผนงานเชื่อมโยงระบบคมนาคมและเทคโนโลยีสารสนเทศ	0	203,130,000	203,130,000	100.00
- โครงการเมืองเกษตรสีเขียว	0	203,130,000	203,130,000	100.00
แผนงานส่งเสริมประสิทธิภาพการผลิตและสร้างมูลค่าเพิ่มภาคเกษตร	3,705,822,700	2,813,219,900	-892,602,800	-24.09
- ผลผลิต : ฐานข้อมูลทรัพยากรที่ดินได้รับการปรับปรุงและพัฒนา	256,738,800	273,529,800	16,791,000	6.54
- ผลผลิต : เกษตรกรได้รับการส่งเสริมและพัฒนาศักยภาพด้านการพัฒนาที่ดิน	266,652,900	255,645,400	-11,007,500	-4.13
- ผลผลิต : ทรัพยากรที่ดินและน้ำได้รับการพัฒนา	3,182,431,000	2,284,044,700	-898,386,300	-28.23
แผนงานส่งเสริมการบริหารจัดการน้ำอย่างบูรณาการ	1,492,518,000	1,916,965,300	424,447,300	28.44
- โครงการก่อสร้างแหล่งน้ำในไร่นานอกเขตชลประทาน	1,424,000,000	915,000,000	-509,000,000	-35.74
- โครงการพัฒนาแหล่งน้ำชุมชน	68,518,000	69,888,300	1,370,300	2.00
- โครงการพัฒนาแหล่งน้ำเพื่อการอนุรักษ์ดินและน้ำ	0	932,077,000	932,077,000	100.00
<b>1.8 กรมวิชาการเกษตร</b>	<b>3,770,526,700</b>	<b>4,044,189,800</b>	<b>273,663,100</b>	<b>7.26</b>
แผนงานรองรับการเข้าสู่ประชาคมอาเซียน	0	63,640,000	63,640,000	100.00
- โครงการพัฒนาเป็นศูนย์กลางการผลิตเมล็ดพันธุ์พืชรองรับประชาคมอาเซียน	0	63,640,000	63,640,000	100.00
แผนงานส่งเสริมสินค้าด้านการเกษตรและอุตสาหกรรมอาหาร	981,523,300	1,365,991,400	200,341,400	20.41
- โครงการพัฒนาคุณภาพสินค้าเกษตรสู่มาตรฐาน	0	610,721,500	610,721,500	100.00
- ผลผลิต : สินค้าเกษตรมีคุณภาพได้มาตรฐาน	981,523,300	755,269,900	-226,253,400	-23.05
แผนงานเชื่อมโยงระบบคมนาคมและเทคโนโลยีสารสนเทศ	0	24,200,000	24,200,000	100.00
- โครงการเมืองเกษตรสีเขียว	0	24,200,000	24,200,000	100.00
แผนงานแก้ไขปัญหาและพัฒนาจังหวัดชายแดนใต้	34,000,000	33,454,100	-545,900	-1.61
- โครงการส่งเสริมอาชีพด้านการเกษตรในจังหวัดชายแดนภาคใต้	34,000,000	33,454,100	-545,900	-1.61
แผนงานส่งเสริมประสิทธิภาพการผลิตและสร้างมูลค่าภาคการเกษตร	2,755,003,400	2,556,904,300	-198,099,100	-7.19
- ผลผลิต : ผลงานวิจัยด้านพืชและเทคโนโลยีการเกษตร	1,899,226,700	1,936,007,300	36,780,600	1.94
- ผลผลิต : พันธุ์พืชและปัจจัยการผลิต	652,991,000	423,941,300	-229,049,700	-35.08
- ผลผลิต : เกษตรกรได้รับการส่งเสริมและพัฒนาศักยภาพ	202,785,700	196,955,700	-5,830,000	-2.87
- โครงการทดสอบและพัฒนาการปลูกพืชทดแทนพลังงานเพื่อผลิตไบโอดีเซลเอทานอล (ระยะที่ 2)	9,681,700	0	-9,681,700	-100.00

หน่วยงาน/แผนงาน/ผลผลิต โครงการ	งบประมาณ		เพิ่ม - ลด จากปี 2556	
	ปี 2556	ปี 2557	จำนวน	%
<b>1.9 กรมส่งเสริมการเกษตร</b>	<b>5,397,199,800</b>	<b>5,434,985,700</b>	<b>37,785,900</b>	<b>0.70</b>
แผนงานรองรับการเข้าสู่ประชาคมอาเซียน	6,630,000	46,514,400	39,884,400	601.57
- โครงการพัฒนาเป็นศูนย์กลางการผลิตเมล็ดพันธุ์พืชของรับประชาคมอาเซียน	0	15,387,000	15,387,000	100.00
- โครงการพัฒนาศักยภาพของภาคเกษตรเพื่อเข้าสู่ประชาคมเศรษฐกิจอาเซียน	6,630,000	31,127,400	24,497,400	369.49
แผนงานส่งเสริมสินค้าด้านการเกษตรและอุตสาหกรรมอาหาร	1,300,000	938,548,800	937,248,800	72,096.06
- โครงการพัฒนาคุณภาพสินค้าเกษตรสู่มาตรฐาน	0	936,319,100	936,319,100	100.00
- โครงการพัฒนาพื้นที่โครงการหลวง	1,300,000	2,229,700	929,700	71.52
แผนงานแก้ไขปัญหาและพัฒนาจังหวัดชายแดนใต้	31,373,400	39,811,200	8,437,800	26.89
- โครงการส่งเสริมอาชีพด้านการเกษตรในจังหวัดชายแดนภาคใต้	31,373,400	39,811,200	8,437,800	26.89
แผนงานเชื่อมโยงระบบคมนาคมและเทคโนโลยีสารสนเทศ	0	19,114,200	19,114,200	100.00
- โครงการเมืองเกษตรสีเขียว	0	19,114,200	19,114,200	100.00
แผนงานส่งเสริมประสิทธิภาพการผลิตและสร้างมูลค่าภาคการเกษตร	5,215,173,600	4,236,977,100	-978,196,500	-18.76
- ผลผลิต : เกษตรกรได้รับการส่งเสริมและพัฒนาศักยภาพ	5,215,173,600	4,226,739,100	-988,434,500	-18.95
- โครงการพัฒนาเกษตรกรปราดเปรื่อง (Smart Farmer)	0	10,238,000	10,238,000	100.00
- ผลผลิต: การผลิตสินค้าเกษตรได้รับการส่งเสริมและพัฒนา	0	0	0	100.00
แผนงานเสริมสร้างเสถียรภาพราคาสินค้าเกษตร	142,722,800	154,020,000	11,297,200	7.92
- โครงการสร้างความมั่นคงในอาชีพทางการเกษตร	142,722,800	154,020,000	11,297,200	7.92
<b>1.10 กรมส่งเสริมสหกรณ์</b>	<b>4,116,026,800</b>	<b>3,111,774,900</b>	<b>-1,019,281,900</b>	<b>-24.76</b>
แผนงานรองรับการเข้าสู่ประชาคมอาเซียน	80,548,300	102,118,800	21,570,500	26.78
- โครงการพัฒนาเป็นศูนย์กลางการผลิตเมล็ดพันธุ์พืชของรับประชาคมอาเซียน	80,548,300	102,118,800	21,570,500	26.78
แผนงานส่งเสริมสินค้าด้านการเกษตรและอุตสาหกรรมอาหาร	18,344,100	31,479,800	13,135,700	71.61
- โครงการพัฒนาคุณภาพสินค้าเกษตรสู่มาตรฐาน	18,344,100	12,340,300	-6,003,800	-32.73
- โครงการพัฒนาพื้นที่โครงการหลวง		19,139,500	19,139,500	100.00
แผนงานแก้ไขปัญหาและพัฒนาจังหวัดชายแดนใต้	8,874,000	41,169,300	32,295,300	363.93
- โครงการส่งเสริมอาชีพด้านการเกษตรในจังหวัดชายแดนภาคใต้	8,874,000	41,169,300	32,295,300	363.93
แผนงานเชื่อมโยงระบบคมนาคมและเทคโนโลยีสารสนเทศ	0	5,104,700	5,104,700	100.00
- โครงการเมืองเกษตรสีเขียว		5,104,700	5,104,700	100.00
แผนงานส่งเสริมประสิทธิภาพการผลิตและสร้างมูลค่าภาคการเกษตร	4,008,260,400	2,931,902,300	-1,076,358,100	-26.85
- โครงการพัฒนาเกษตรกรปราดเปรื่อง (Smart Farmer)	1,205,929,700	2,988,700	-1,202,941,000	-99.75
- ผลผลิต : สหกรณ์/กลุ่มเกษตรกรได้รับการพัฒนาการดำเนินธุรกิจ	190,905,100	164,329,100	-26,576,000	-13.92
- ผลผลิต : สหกรณ์และกลุ่มเกษตรกรได้รับการจดทะเบียนจัดตั้งและส่งเสริม	2,525,307,800	2,749,554,500	224,246,700	8.88

หน่วยงาน/แผนงาน/ผลผลิต โครงการ	งบประมาณ		เพิ่ม - ลด จากปี 2556	
	ปี 2556	ปี 2557	จำนวน	%
- ผลผลิต : เกษตรกรและสมาชิกสหกรณ์ได้รับการส่งเสริมและพัฒนาความรู้	86,117,800	0	-86,117,800	-100.00
- โครงการส่งเสริมการใช้เครื่องจักรกลการเกษตรทดแทนแรงงานเกษตร	0	15,030,000	15,030,000	100.00
<b>1.11 กรมหม่อนไหม</b>	<b>487,195,700</b>	<b>533,296,200</b>	<b>46,100,500</b>	<b>9.46</b>
<b>แผนงานรองรับการเข้าสู่ประชาคมอาเซียน</b>	<b>3,502,500</b>	<b>21,533,300</b>	<b>18,030,800</b>	<b>514.80</b>
- โครงการพัฒนาศักยภาพของภาคเกษตรเพื่อเข้าสู่ประชาคมอาเซียน	3,502,500	21,533,300	18,030,800	514.80
<b>แผนงานเชื่อมโยงระบบคมนาคมและเทคโนโลยีสารสนเทศ</b>	<b>0</b>	<b>8,297,300</b>	<b>8,297,300</b>	<b>100.00</b>
- โครงการเมืองเกษตรสีเขียว	0	8,297,300	8,297,300	100.00
<b>แผนงานส่งเสริมประสิทธิภาพการผลิตและสร้างมูลค่าภาคการเกษตร</b>	<b>483,693,200</b>	<b>503,465,600</b>	<b>19,772,400</b>	<b>4.09</b>
- ผลผลิต : การผลิตสินค้าหม่อนไหมได้รับการส่งเสริมและพัฒนา	483,693,200	489,225,100	5,531,900	1.14
- โครงการพัฒนาเกษตรกรปราดเปรื่อง (Smart Farmer)		14,240,500	14,240,500	100.00
<b>1.12 สำนักงานการปฏิรูปที่ดินเพื่อเกษตรกรรม</b>	<b>1,691,774,800</b>	<b>1,713,665,900</b>	<b>21,891,100</b>	<b>1.29</b>
<b>แผนงานการพัฒนาศิลปหัตถกรรมและผลิตภัณฑ์ชุมชน</b>	<b>84,922,900</b>	<b>100,223,200</b>	<b>15,300,300</b>	<b>18.02</b>
- โครงการส่งเสริมและอนุรักษ์ศิลปหัตถกรรมพื้นบ้านของไทย	84,922,900	100,223,200	15,300,300	18.02
<b>แผนงานส่งเสริมประสิทธิภาพการผลิตและสร้างมูลค่าภาคการเกษตร</b>	<b>1,606,851,900</b>	<b>1,577,303,400</b>	<b>-29,548,500</b>	<b>-1.84</b>
- ผลผลิต : เกษตรกรได้รับการจัดที่ดินและคุ้มครองพื้นที่เกษตรกรรม	1,442,504,600	1,343,643,400	-98,861,200	-6.85
- ผลผลิต : เกษตรกรได้รับการส่งเสริมพัฒนาศักยภาพและสร้างมูลค่าที่ทำกิน	164,347,300	170,863,000	6,515,700	3.96
- โครงการพัฒนาเกษตรกรปราดเปรื่อง (Smart Farmer)	0	62,797,000	62,797,000	100.00
<b>แผนงานส่งเสริมการบริหารจัดการน้ำอย่างบูรณาการ</b>	<b>0</b>	<b>36,139,300</b>	<b>36,139,300</b>	<b>100.00</b>
- โครงการการเพิ่มพื้นที่ชลประทาน	0	36,139,300	36,139,300	100.00
<b>1.13 สำนักงานมาตรฐานสินค้าเกษตรและอาหารแห่งชาติ</b>	<b>279,112,400</b>	<b>291,941,400</b>	<b>12,829,000</b>	<b>4.60</b>
<b>แผนงานรองรับการเข้าสู่ประชาคมอาเซียน</b>	<b>16,750,000</b>	<b>40,743,100</b>	<b>23,993,100</b>	<b>143.24</b>
- โครงการพัฒนาศักยภาพของภาคเกษตรเพื่อเข้าสู่ประชาคมเศรษฐกิจอาเซียน	16,750,000	37,743,100	20,993,100	125.33
- โครงการเพิ่มศักยภาพด้านสินค้าเกษตรชายแดนเพื่อรองรับการเข้าสู่ประชาคมอาเซียน	0	3,000,000	3,000,000	100.00
<b>แผนงานส่งเสริมสินค้าด้านการเกษตรและอุตสาหกรรมอาหาร</b>	<b>0</b>	<b>47,009,200</b>	<b>47,009,200</b>	<b>100.00</b>
- โครงการพัฒนาคุณภาพสินค้าเกษตรสู่มาตรฐาน	0	47,009,200	47,009,200	100.00
<b>แผนงานเชื่อมโยงระบบคมนาคมและเทคโนโลยีสารสนเทศ</b>	<b>0</b>	<b>13,877,100</b>	<b>13,877,100</b>	<b>100.00</b>
- โครงการเมืองเกษตรสีเขียว	0	13,877,100	13,877,100	100.00
<b>แผนงานส่งเสริมประสิทธิภาพการผลิตและสร้างมูลค่าภาคการเกษตร</b>	<b>262,362,400</b>	<b>190,312,000</b>	<b>-72,050,400</b>	<b>-27.46</b>

หน่วยงาน/แผนงาน/ผลผลิต โครงการ	งบประมาณ		เพิ่ม - ลด จากปี 2556	
	ปี 2556	ปี 2557	จำนวน	%
- โครงการพัฒนาเกษตรกรปราดเปรื่อง (Smart Farmer)	0	4,000,000	4,000,000	100.00
- ผลผลิต : มาตรฐานสินค้าเกษตรและอาหาร	88,191,500	78,456,300	-9,735,200	-11.04
- ผลผลิต : สินค้าเกษตรมีคุณภาพได้มาตรฐาน	134,489,700	68,335,500	-66,154,200	-49.19
- ผลผลิต : หน่วยงานตรวจสอบรับรองทั้งภาครัฐและเอกชน ได้รับการรับรองจาก มกอช.	39,681,200	39,520,200	-161,000	-0.41
<b>1.14 สำนักงานเศรษฐกิจการเกษตร</b>	<b>583,168,100</b>	<b>575,188,500</b>	<b>-7,979,600</b>	<b>-1.37</b>
<b>แผนงานรองรับการเข้าสู่ประชาคมอาเซียน</b>	<b>8,392,500</b>	<b>7,152,300</b>	<b>-1,240,200</b>	<b>-14.78</b>
- โครงการพัฒนาศักยภาพของภาคเกษตรเพื่อเข้าสู่ประชาคมเศรษฐกิจอาเซียน	8,392,500	7,152,300	-1,240,200	-14.78
<b>แผนงานเชื่อมโยงระบบคมนาคมและเทคโนโลยีสารสนเทศ</b>	<b>0</b>	<b>15,776,800</b>	<b>15,776,800</b>	<b>100.00</b>
- โครงการเมืองเกษตรสีเขียว	0	15,776,800	15,776,800	100.00
<b>แผนงานส่งเสริมประสิทธิภาพการผลิตและสร้างมูลค่าภาคการเกษตร</b>	<b>574,775,600</b>	<b>552,259,400</b>	<b>-22,516,200</b>	<b>-3.92</b>
- ผลผลิต : ข้อมูลสารสนเทศด้านการเกษตร	319,043,600	307,434,600	-11,609,000	-3.64
- โครงการพัฒนาเกษตรกรปราดเปรื่อง (Smart Farmer)	0	6,896,500	6,896,500	100.00
- ผลผลิต : ยุทธศาสตร์ แผนพัฒนาและมาตรการทางการเกษตร	149,784,100	134,391,600	-15,392,500	-10.28
- ผลผลิต : รายงานการติดตามและประเมินผล	105,947,900	103,536,700	-2,411,200	-2.28
<b>1.15 กรมฝนหลวงและการบินเกษตร</b>	<b>0</b>	<b>1,496,492,900</b>	<b>1,496,492,900</b>	<b>100.00</b>
<b>แผนงานส่งเสริมการบริหารจัดการน้ำอย่างบูรณาการ</b>	<b>0</b>	<b>1,496,492,900</b>	<b>1,496,492,900</b>	<b>100.00</b>
- ผลผลิต : การปฏิบัติการฝนหลวงและบริการด้านการบิน	0	1,496,492,900	1,496,492,900	100.00
<b>1.16 สถาบันวิจัยและพัฒนาพื้นที่สูง</b>	<b>420,897,000</b>	<b>502,999,600</b>	<b>82,102,600</b>	<b>19.51</b>
<b>แผนงานส่งเสริมสินค้าด้านการเกษตรและอุตสาหกรรมอาหาร</b>	<b>245,173,000</b>	<b>309,100,000</b>	<b>63,927,000</b>	<b>26.07</b>
- โครงการพัฒนาพื้นที่โครงการหลวง	245,173,000	309,100,000	63,927,000	26.07
<b>แผนงานส่งเสริมประสิทธิภาพการผลิตและสร้างมูลค่าภาคการเกษตร</b>	<b>175,724,000</b>	<b>193,899,600</b>	<b>18,175,600</b>	<b>10.34</b>
- ผลผลิต : การบริหารจัดการโครงการหลวง	175,724,000	193,899,600	18,175,600	10.34
<b>1.17 สำนักงานพิพิธภัณฑ์เกษตรเฉลิมพระเกียรติพระบาทสมเด็จพระเจ้าอยู่หัว</b>	<b>184,448,300</b>	<b>194,835,200</b>	<b>10,386,900</b>	<b>5.63</b>
<b>แผนงานส่งเสริมประสิทธิภาพการผลิตและสร้างมูลค่าภาคการเกษตร</b>	<b>184,448,300</b>	<b>194,835,200</b>	<b>10,386,900</b>	<b>5.63</b>
- ผลผลิต : เกษตรกรและประชาชนได้รับการถ่ายทอดองค์ความรู้ เพื่อการพัฒนายกระดับสามารถพัฒนาตนเอง ตามแนวทางเศรษฐกิจพอเพียงอย่างยั่งยืน	184,448,300	194,835,200	10,386,900	5.63

หน่วยงาน/แผนงาน/ผลผลิต โครงการ	งบประมาณ		เพิ่ม - ลด จากปี 2556	
	ปี 2556	ปี 2557	จำนวน	%
<b>2. รัฐวิสาหกิจ</b>	<b>3,642,053,700</b>	<b>3,290,379,267</b>	<b>-351,674,433</b>	<b>-9.66</b>
<b>2.1 สำนักงานกองทุนสงเคราะห์การทำสวนยาง</b>	<b>1,222,990,500</b>	<b>118,740,800</b>	<b>-1,104,249,700</b>	<b>-90.29</b>
<b>แผนงานรองรับการเข้าสู่ประชาคมอาเซียน</b>	<b>10,000,000</b>	<b>20,000,000</b>	<b>10,000,000</b>	<b>100.00</b>
- โครงการการพัฒนาาระบบเชื่อมโยงข้อมูลทางอิเล็กทรอนิกส์ (National Single Window)	10,000,000	20,000,000	10,000,000	100.00
<b>แผนงานแก้ไขปัญหาและพัฒนาจังหวัดชายแดนใต้</b>	<b>26,010,000</b>	<b>11,985,100</b>	<b>-14,024,900</b>	<b>-53.92</b>
- โครงการจัดตั้งตลาดน้ำยางสดระดับท้องถิ่น	9,000,000	9,519,600	519,600	5.77
- โครงการปลูกยางพาราในพื้นที่ว่างเปล่าในเขตพัฒนาพิเศษ เฉพาะกิจจังหวัดชายแดนภาคใต้	2,414,000	2,465,500	51,500	2.13
- โครงการช่วยเหลือเกษตรกรที่ได้รับความเสียหายจาก อุทกภัย วาตภัยและดินถล่ม	14,596,000	0	-14,596,000	-100.00
<b>แผนงานส่งเสริมประสิทธิภาพการผลิตและสร้างมูลค่า ภาคการเกษตร</b>	<b>1,186,980,500</b>	<b>86,755,700</b>	<b>-1,100,224,800</b>	<b>-92.69</b>
- ผลผลิต: การจัดการตลาดยางพาราแบบครบวงจร	29,892,400	24,255,000	-5,637,400	-18.86
- ผลผลิต: ส่งเสริมการปลูกยางพันธุ์ดีและไม้ยืนต้นที่มีความสำคัญทางเศรษฐกิจ	74,600,400	62,131,400	-12,469,000	-16.71
- โครงการปลูกยางเพื่อยกระดับรายได้และความมั่นคงให้กับเกษตรกรในแหล่งปลูกยางฯ ระยะที่ 1	24,647,000	0	-24,647,000	-100.00
- โครงการฝึกอบรมช่างกรีดยาง	123,100	369,300	246,200	200.00
- โครงการปลูกยางพาราในที่แห่งใหม่ ระยะที่ 3	1,053,084,400	0	-1,053,084,400	-100.00
- โครงการพัฒนาศักยภาพสถาบันเกษตรกรเพื่อรักษาเสถียรภาพราคายาง	4,633,200	0	-4,633,200	-100.00
<b>2.2 องค์การสวนยาง</b>	<b>120,566,000</b>	<b>24,000,000</b>	<b>-96,566,000</b>	<b>-80.09</b>
<b>แผนงานส่งเสริมประสิทธิภาพการผลิตและสร้างมูลค่าภาคการเกษตร</b>	<b>120,566,000</b>	<b>24,000,000</b>	<b>-111,566,000</b>	<b>-92.54</b>
- โครงการบริหารจัดการศูนย์เครือข่ายถ่ายทอดเทคโนโลยี ด้านยางพาราครบวงจร	21,566,000	9,000,000	-12,566,000	-58.27
- โครงการบริหารจัดการโรงงานต้นแบบเพื่อสร้างมูลค่าเพิ่มจากยางพารา	2,000,000	0	-2,000,000	-100.00
- โครงการพัฒนาศักยภาพสถาบันเกษตรกรเพื่อรักษาเสถียรภาพราคายาง	97,000,000	0	-97,000,000	-100.00
- โครงการพัฒนาตลาดและแปรรูปยางเพื่อเพิ่มมูลค่าตามนโยบายรัฐบาล	0	15,000,000	15,000,000	100.00



หน่วยงาน/แผนงาน/ผลผลิต โครงการ	งบประมาณ		เพิ่ม - ลด จากปี 2556	
	ปี 2556	ปี 2557	จำนวน	%
<b>2.3 องค์การตลาดเพื่อเกษตรกร</b>	<b>2,298,497,200</b>	<b>3,063,694,400</b>	<b>765,197,200</b>	<b>33.29</b>
แผนงานส่งเสริมสินค้าด้านการเกษตรและอุตสาหกรรมอาหาร	0	21,000,000	21,000,000	100.00
- โครงการเมืองเกษตรสีเขียว	0	21,000,000	21,000,000	100.00
แผนงานการเสริมสร้างเสถียรภาพราคาสินค้าเกษตร	1,448,108,500	1,983,922,267	535,813,767	37.00
- โครงการรับจำนำผลผลิตทางการเกษตร	1,448,108,500	1,984,018,900	535,910,400	37.00
แผนงานส่งเสริมประสิทธิภาพการผลิตและสร้างมูลค่าเพิ่มภาคเกษตร	850,388,700	1,058,675,500	208,286,800	24.49
- ผลผลิต: สนับสนุนการตลาดเพื่อเกษตรกร	850,388,700	1,058,675,500	208,286,800	24.49
<b>2.4 องค์การสะพานปลา</b>	<b>0</b>	<b>84,040,700</b>	<b>84,040,700</b>	<b>100.00</b>
แผนงานส่งเสริมสินค้าด้านการเกษตรและอุตสาหกรรมอาหาร	0	84,040,700	84,040,700	100.00
- โครงการพัฒนาคุณภาพสินค้าเกษตรสู่มาตรฐาน	0	84,040,700	84,040,700	100.00
<b>3. กองทุน</b>	<b>613,000,000</b>	<b>280,000,000</b>	<b>-333,000,000</b>	<b>-54.32</b>
3.1 กองทุนหมุนเวียนเพื่อการกู้ยืมแก่เกษตรกรและผู้ยากจน	190,000,000	70,000,000	-120,000,000	-63.16
3.2 กองทุนจัดรูปที่ดิน	300,000,000	150,000,000	-150,000,000	-50.00
3.3 กองทุนพัฒนาสหกรณ์	65,000,000	0	-65,000,000	-100.00
3.4 กองทุนปรับโครงสร้างการผลิตภาคเกษตรฯ	58,000,000	60,000,000	2,000,000	3.45

## ภาคผนวก 5 งบประมาณของส่วนราชการ รัฐวิสาหกิจ และกองทุนตามรายจ่ายลงทุน-รายจ่าย ประจำปี 2556 - 2557

(หน่วย:บาท)

หน่วยงาน	งบประมาณปี 2556		งบประมาณปี 2557		เพิ่ม - ลด จากปี 2556	
	จำนวน	สัดส่วน %	จำนวน	สัดส่วน %	จำนวน	%
<b>กระทรวงเกษตรและสหกรณ์</b>	<b>77,137,967,700</b>	<b>100.00</b>	<b>80,411,386,099</b>	<b>100.00</b>	<b>3,273,418,399</b>	<b>4.24</b>
- รายจ่ายลงทุน	33,333,412,000	43.21	37,362,103,700	46.46	4,028,691,700	12.09
- รายจ่ายประจำ	43,804,555,700	56.79	43,049,282,399	53.54	-755,273,301	-1.72
<b>1. ส่วนราชการ</b>	<b>72,882,914,000</b>	<b>100.00</b>	<b>76,840,910,200</b>	<b>100.00</b>	<b>3,957,991,200</b>	<b>5.43</b>
- รายจ่ายลงทุน	32,941,351,000	45.20	37,200,118,600	48.41	4,258,767,600	12.93
- รายจ่ายประจำ	39,941,563,000	54.80	39,640,791,600	51.59	-300,771,400	-0.75
<b>1.1 สำนักงานปลัดกระทรวงฯ</b>	<b>1,649,696,900</b>	<b>100.00</b>	<b>1,715,459,600</b>	<b>100.00</b>	<b>65,762,700</b>	<b>3.99</b>
- รายจ่ายลงทุน	479,572,200	29.07	6,029,200	0.35	-473,543,000	-98.74
- รายจ่ายประจำ	1,170,124,700	70.93	1,709,430,400	99.65	539,305,700	46.09
<b>1.2 กรมการข้าว</b>	<b>1,726,709,400</b>	<b>100.00</b>	<b>1,781,157,800</b>	<b>100.00</b>	<b>54,448,400</b>	<b>3.15</b>
- รายจ่ายลงทุน	102,472,600	5.93	125,017,800	7.02	22,545,200	22.00
- รายจ่ายประจำ	1,624,236,800	94.07	1,656,140,000	92.98	31,903,200	1.96
<b>1.3 กรมชลประทาน</b>	<b>35,493,341,300</b>	<b>100.00</b>	<b>40,094,612,100</b>	<b>100.00</b>	<b>4,601,270,800</b>	<b>12.96</b>
- รายจ่ายลงทุน	27,855,369,100	78.48	32,368,054,400	80.73	4,512,685,300	16.20
- รายจ่ายประจำ	7,637,972,200	21.52	7,726,577,700	19.27	88,585,500	1.16
<b>1.4 กรมตรวจบัญชีสหกรณ์</b>	<b>1,138,063,200</b>	<b>100.00</b>	<b>1,173,177,600</b>	<b>100.00</b>	<b>35,114,400</b>	<b>3.09</b>
- รายจ่ายลงทุน	11,071,800	0.97	16,872,600	1.44	5,800,800	52.39
- รายจ่ายประจำ	1,126,991,400	99.03	1,156,305,000	98.56	29,313,600	2.60
<b>1.5 กรมประมง</b>	<b>3,585,326,800</b>	<b>100.00</b>	<b>3,653,307,700</b>	<b>100.00</b>	<b>67,980,900</b>	<b>1.90</b>
- รายจ่ายลงทุน	246,758,400	6.88	108,824,000	2.98	-137,934,400	-55.90
- รายจ่ายประจำ	3,338,568,400	93.12	3,544,483,700	97.02	205,915,300	6.17
<b>1.6 กรมปศุสัตว์</b>	<b>5,404,996,800</b>	<b>100.00</b>	<b>5,331,140,100</b>	<b>100.00</b>	<b>-73,856,700</b>	<b>-1.37</b>
- รายจ่ายลงทุน	293,274,900	5.43	95,649,100	1.79	-197,625,800	-67.39
- รายจ่ายประจำ	5,111,721,900	94.57	5,235,491,000	98.21	123,769,100	2.42
<b>1.7 กรมพัฒนาที่ดิน</b>	<b>5,337,840,700</b>	<b>100.00</b>	<b>5,192,685,200</b>	<b>100.00</b>	<b>-145,155,500</b>	<b>-2.72</b>
- รายจ่ายลงทุน	3,036,701,500	56.89	3,102,091,400	59.74	65,389,900	2.15
- รายจ่ายประจำ	2,301,139,200	43.11	2,090,593,800	40.26	-210,545,400	-9.15
<b>1.8 กรมวิชาการเกษตร</b>	<b>3,780,208,400</b>	<b>100.00</b>	<b>4,044,189,800</b>	<b>100.00</b>	<b>263,981,400</b>	<b>6.98</b>
- รายจ่ายลงทุน	127,632,100	3.38	297,051,600	7.35	169,419,500	132.74
- รายจ่ายประจำ	3,652,576,300	96.62	3,747,138,200	92.65	94,561,900	2.59
<b>1.9 กรมส่งเสริมการเกษตร</b>	<b>5,397,204,800</b>	<b>100.00</b>	<b>5,434,985,700</b>	<b>100.00</b>	<b>37,780,900</b>	<b>0.70</b>
- รายจ่ายลงทุน	122,530,400	2.27	102,995,100	1.90	-19,535,300	-15.94
- รายจ่ายประจำ	5,274,674,400	97.73	5,331,990,600	98.10	57,316,200	1.09

หน่วยงาน	งบประมาณปี 2556		งบประมาณปี 2557		เพิ่ม - ลด จากปี 2556	
	จำนวน	สัดส่วน %	จำนวน	สัดส่วน %	จำนวน	%
<b>1.10 กรมส่งเสริมสหกรณ์</b>	<b>4,116,026,800</b>	<b>100.00</b>	<b>3,111,774,900</b>	<b>100.00</b>	<b>-1,004,251,900</b>	<b>-24.40</b>
- รายจ่ายลงทุน	44,889,700	1.09	36,800,900	1.18	-8,088,800	-18.02
- รายจ่ายประจำ	4,071,137,100	98.91	3,074,974,000	98.82	-996,163,100	-24.47
<b>1.11 กรมหม่อนไหม</b>	<b>487,193,000</b>	<b>0.00</b>	<b>533,296,200</b>	<b>100.00</b>	<b>46,103,200</b>	<b>9.46</b>
- รายจ่ายลงทุน	12,290,000	0.00	19,871,200	3.73	7,581,200	61.69
- รายจ่ายประจำ	474,903,000	0.00	513,425,000	96.27	38,522,000	8.11
<b>1.12 สำนักงานการปฏิรูปที่ดินเพื่อเกษตรกรรม</b>	<b>1,691,777,500</b>	<b>100.00</b>	<b>1,713,665,900</b>	<b>100.00</b>	<b>21,888,400</b>	<b>1.29</b>
- รายจ่ายลงทุน	137,947,100	8.15	130,478,200	7.61	-7,468,900	-5.41
- รายจ่ายประจำ	1,553,830,400	91.85	1,583,187,700	92.39	29,357,300	1.89
<b>1.13 สำนักงานมาตรฐานสินค้าเกษตรและอาหารแห่งชาติ</b>	<b>279,112,400</b>	<b>100.00</b>	<b>291,941,400</b>	<b>100.00</b>	<b>12,829,000</b>	<b>4.60</b>
- รายจ่ายลงทุน	12,860,300	4.61	11,993,100	4.11	-867,200	-6.74
- รายจ่ายประจำ	266,252,100	95.39	279,948,300	95.89	13,696,200	5.14
<b>1.14 สำนักงานเศรษฐกิจการเกษตร</b>	<b>583,168,100</b>	<b>100.00</b>	<b>575,188,500</b>	<b>100.00</b>	<b>-7,979,600</b>	<b>-1.37</b>
- รายจ่ายลงทุน	0	0.00	0	0.00	0	100.00
- รายจ่ายประจำ	583,168,100	100.00	575,188,500	100.00	-7,979,600	-1.37
<b>1.15 กรมฝนหลวงและการบินเกษตร</b>	<b>1,606,907,600</b>	<b>100.00</b>	<b>1,496,492,900</b>	<b>100.00</b>	<b>-110,414,700</b>	<b>-6.87</b>
- รายจ่ายลงทุน	1,417,127,600	88.19	778,390,000	52.01	-638,737,600	0.00
- รายจ่ายประจำ	189,780,000	11.81	718,102,900	47.99	528,322,900	278.39
<b>1.16 สถาบันวิจัยและพัฒนาพื้นที่สูง</b>	<b>420,897,000</b>	<b>100.00</b>	<b>502,999,600</b>	<b>100.00</b>	<b>82,102,600</b>	<b>19.51</b>
- รายจ่ายลงทุน	0	0.00	0	0.00	0	0.00
- รายจ่ายประจำ	420,897,000	100.00	502,999,600	100.00	82,102,600	19.51
<b>1.17 สำนักงานพิพิธภัณฑ์เกษตรเฉลิมพระเกียรติพระบาทสมเด็จพระเจ้าอยู่หัว</b>	<b>184,448,300</b>	<b>0.00</b>	<b>194,835,200</b>	<b>100.00</b>	<b>10,386,900</b>	<b>5.63</b>
- รายจ่ายลงทุน	0	0.00	0	0.00	0	0.00
- รายจ่ายประจำ	184,448,300	0.00	194,835,200	100.00	10,386,900	5.63
<b>2. รัฐวิสาหกิจ</b>	<b>3,642,053,700</b>	<b>100.00</b>	<b>3,290,475,899</b>	<b>100.00</b>	<b>-351,577,801</b>	<b>-9.65</b>
- รายจ่ายลงทุน	27,061,000	0.74	11,985,100	0.36	-15,075,900	-55.71
- รายจ่ายประจำ	3,614,992,700	99.26	3,278,490,799	99.64	-336,501,901	-9.31
<b>2.1 สำนักงานกองทุนสงเคราะห์การทำสวนยาง</b>	<b>1,222,990,500</b>	<b>100.00</b>	<b>118,740,800</b>	<b>100.00</b>	<b>-1,104,249,700</b>	<b>-90.29</b>
- รายจ่ายลงทุน	27,061,000	2.21	0	0.00	-27,061,000	-100.00
- รายจ่ายประจำ	1,195,929,500	97.79	118,740,800	100.00	-1,077,188,700	-90.07
<b>2.2 องค์การสวนยาง</b>	<b>120,566,000</b>	<b>100.00</b>	<b>24,000,000</b>	<b>100.00</b>	<b>-96,566,000</b>	<b>-80.09</b>
- รายจ่ายลงทุน	0	0.00	0	0.00	0	0.00
- รายจ่ายประจำ	120,566,000	100.00	24,000,000	100.00	-96,566,000	-80.09

หน่วยงาน	งบประมาณปี 2556		งบประมาณปี 2557		เพิ่ม - ลด จากปี 2556	
	จำนวน	สัดส่วน %	จำนวน	สัดส่วน %	จำนวน	%
2.3 องค์การตลาดเพื่อเกษตรกร	2,298,497,200	100.00	3,063,694,399	100.00	765,197,199	33.29
- รายจ่ายลงทุน	0	0.00	0	0	0	0
- รายจ่ายประจำ	2,298,497,200	100.00	3,063,694,399	100	765,197,199	33.29
2.4 องค์การสะพานปลา	0	0.00	84,040,700	100.00	84,040,700	100.00
- รายจ่ายลงทุน	0	0.00	0	0.00	0	0.00
- รายจ่ายประจำ	0	0.00	84,040,700	100.00	84,040,700	100.00
3. กองทุน	613,000,000	100.00	280,000,000	100.00	-333,000,000	-54.32
- รายจ่ายลงทุน	365,000,000	59.54	150,000,000	53.57	-215,000,000	-58.90
- รายจ่ายประจำ	248,000,000	40.46	130,000,000	46.43	-118,000,000	-47.58
3.1 กองทุนหมุนเวียนเพื่อการกู้ยืมแก่เกษตรกรและผู้ยากจน	190,000,000	0.00	70,000,000	100.00	-120,000,000	-63.16
- รายจ่ายลงทุน	0	0.00	0	0.00	0	0.00
- รายจ่ายประจำ	190,000,000	0.00	70,000,000	100.00	-120,000,000	-63.16
3.2 กองทุนจัดรูปที่ดิน	300,000,000	100.00	150,000,000	100.00	-150,000,000	-50.00
- รายจ่ายลงทุน	300,000,000	100.00	150,000,000	100.00	-150,000,000	-50.00
- รายจ่ายประจำ	0	0.00	0	0.00	0	0.00
3.3 กองทุนพัฒนาสหกรณ์	65,000,000	0.00	0	0	0	0.00
- รายจ่ายลงทุน	0	0.00	0	0	0	0.0
- รายจ่ายประจำ	0	0.00	0	0	0	0.00
3.4 กองทุนปรับโครงสร้างการผลิตภาคเกษตรเพื่อเพิ่มขีดความสามารถการแข่งขันของประเทศ	58,000,000	0.00	60,000,000	100.00	2,000,000	3.45
- รายจ่ายลงทุน	0	0.00	0	0.00	0	0.00
- รายจ่ายประจำ	58,000,000	0.00	60,000,000	100.00	2,000,000	3.45

**หมายเหตุ :** **รายจ่ายลงทุน** หมายถึง ค่าใช้จ่ายเพื่อความเจริญเติบโตทางเศรษฐกิจ และรายจ่ายเพื่อการได้มาซึ่งค่าครุภัณฑ์ ที่ดินและสิ่งก่อสร้าง ซึ่งเป็นรายจ่ายเพื่อการสะสมทุนของส่วนราชการ

**รายจ่ายประจำ** หมายถึง รายจ่ายเพื่อใช้ในการบริหารงานประจำ เป็นรายจ่ายประเภทเงินเดือน ค่าจ้าง และค่าใช้จ่ายเพื่อการจัดซื้อบริการและสิ่งของที่ไม่เป็นสินทรัพย์ประเภททุน

ภาคผนวก 6 งบประมาณของส่วนราชการ รัฐวิสาหกิจ และกองทุน ตามงบรายจ่ายและหมวดรายจ่าย ปี 2557

หน่วยงาน	งบบุคลากร			งบดำเนินงาน			งบดำเนินการ			งบลงทุน			งบเงินอุดหนุน	งบรายจ่ายอื่น	รวมทั้งสิ้น
	เงินเดือน ค่าจ้างประจำ	ค่าจ้างชั่วคราว	ค่าตอบแทนพนักงานราชการ	รวม	ค่าตอบแทน วัสดุและวัสดุ	ค่าสาธารณูปโภค	รวม	ครุภัณฑ์	ที่ดิน และสิ่งก่อสร้าง	รวม	รวม				
<b>รวม กษ.</b>	19,192,399,100	92,886,100	4,743,973,300	24,029,258,500	12,559,162,600	1,101,888,100	13,661,050,700	1,602,242,000	34,713,980,800	36,316,222,800	3,733,879,000	2,670,975,100	80,411,386,100	3.32%	100.00%
<b>สัดส่วน</b>	23.87%	0.12%	5.90%	29.88%	15.62%	1.37%	16.99%	1.99%	43.17%	45.16%	4.64%	3.32%	76,840,910,200	1.83%	100.00%
<b>1. ส่วนราชการ</b>	19,192,399,100	92,886,100	4,743,973,300	24,029,258,500	12,559,162,600	1,101,888,100	13,661,050,700	1,602,242,000	34,713,980,800	36,316,222,800	1,431,930,000	1,402,448,200	76,840,910,200	1.83%	100.00%
<b>สัดส่วน</b>	24.98%	0.12%	6.17%	31.27%	16.34%	1.43%	17.78%	2.09%	45.18%	47.26%	1.86%	1.83%	1,402,448,200	1.83%	100.00%
1.1 สป.กษ.	491,367,000	15,512,300	89,200,700	596,080,000	337,323,600	25,364,300	362,687,900	6,029,200	-	6,029,200	107,456,400	643,206,100	1,715,459,600		1,715,459,600
1.2 กษ.	556,724,400	720,000	185,454,600	742,899,000	886,637,600	13,461,500	900,099,100	95,835,700	29,182,100	125,017,800	52,000	13,089,900	1,781,157,800		1,781,157,800
1.3 ขป.	6,144,741,600	-	687,757,500	6,832,499,100	794,142,100	597,465,400	1,391,607,500	219,798,100	31,490,767,900	31,710,566,000	783,000	159,156,500	40,094,612,100		40,094,612,100
1.4 ตส.	460,690,100	-	237,389,800	698,079,900	435,836,800	22,388,300	458,225,100	13,365,600	3,507,000	16,872,600	-	-	1,173,177,600		1,173,177,600
1.5 กป.	1,278,697,900	-	562,253,000	1,840,950,900	1,383,702,800	93,992,100	1,477,694,900	64,710,900	44,113,100	108,824,000	94,209,900	131,628,000	3,653,307,700		3,653,307,700
1.6 ปศ.	2,106,058,900	-	931,470,900	3,037,529,800	2,011,273,400	99,934,000	2,111,207,400	93,213,100	2,436,000	95,649,100	74,145,600	12,608,200	5,331,140,100		5,331,140,100
1.7 พต.	699,650,000	-	222,719,500	922,369,500	1,349,896,700	33,290,100	1,383,186,800	-	2,875,684,000	2,875,684,000	922,000	10,522,900	5,192,685,200		5,192,685,200
1.8 วก.	1,153,175,900	-	910,583,500	2,063,759,400	1,603,200,500	59,560,600	1,662,761,100	241,102,700	55,948,900	297,051,600	8,917,700	11,700,000	4,044,189,800		4,044,189,800
1.9 กสท.	3,470,963,400	-	371,106,900	3,842,070,300	1,362,841,600	65,261,700	1,428,103,300	72,530,300	30,464,800	102,995,100	-	61,817,000	5,434,985,700		5,434,985,700
1.10 กตส.	1,453,623,300	-	280,141,400	1,733,764,700	773,695,200	33,224,600	806,919,800	26,820,900	9,980,000	36,800,900	439,753,600	94,535,900	3,111,774,900		3,111,774,900
1.11 มม.	1,638,843,900	-	99,822,800	1,738,666,700	160,151,100	11,997,700	172,148,800	19,871,200	-	19,871,200	500,000	77,109,500	533,296,200		533,296,200
1.12 สปก.	724,204,700	76,653,800	61,489,400	862,347,900	691,002,300	27,137,500	718,139,800	-	130,478,200	130,478,200	-	2,700,000	1,713,665,900		1,713,665,900
1.13 มทอช.	61,300,300	-	14,477,000	75,777,300	78,276,200	5,898,400	84,174,600	2,574,300	9,418,800	11,993,100	5,415,000	114,581,400	291,941,400		291,941,400
1.14 สศท.	266,292,800	-	58,400,500	324,693,300	181,344,400	6,085,900	187,430,300	-	-	-	1,940,000	61,124,900	575,188,500		575,188,500
1.15 ผล.	161,064,900	-	31,705,800	192,770,700	509,838,300	6,826,000	516,664,300	746,390,000	32,000,000	778,390,000	-	8,667,900	1,496,492,900		1,496,492,900
1.16 สวทส.	-	-	-	-	-	-	-	-	-	-	502,999,600	-	502,999,600		502,999,600
1.17 พทณ.	-	-	-	-	-	-	-	-	-	-	194,835,200	-	194,835,200		194,835,200
<b>2. รัฐวิสาหกิจ</b>	-	-	-	-	-	-	-	-	-	-	2,301,949,000	988,526,900	3,290,475,900	30.04%	100.00%
<b>สัดส่วน</b>	0.00%	0.00%	0.00%	0.00%	0.00%	0.00%	0.00%	0.00%	0.00%	0.00%	69.96%	30.04%	3,290,475,900	30.04%	100.00%
2.1 สกย.	-	-	-	-	-	-	-	-	-	-	118,740,800	-	118,740,800		118,740,800
2.2 อสย.	-	-	-	-	-	-	-	-	-	-	24,000,000	-	24,000,000		24,000,000
2.3 อตค.	-	-	-	-	-	-	-	-	-	-	2,075,167,500	988,526,900	3,063,694,400		3,063,694,400
2.4 อสป.	-	-	-	-	-	-	-	-	-	-	84,040,700	-	84,040,700		84,040,700
<b>3. กองทุน</b>	-	-	-	-	-	-	-	-	-	-	-	280,000,000	280,000,000	100.00%	100.00%
<b>สัดส่วน</b>	0.00%	0.00%	0.00%	0.00%	0.00%	0.00%	0.00%	0.00%	0.00%	0.00%	0.00%	100.00%	280,000,000	100.00%	100.00%
3.1 กองทุนหมุนเวียนเพื่อการกู้ยืมแก่เกษตรกรและผู้ยากจน	-	-	-	-	-	-	-	-	-	-	-	70,000,000	70,000,000		70,000,000
3.2 กองทุนจัดรูปที่ดิน	-	-	-	-	-	-	-	-	-	-	-	150,000,000	150,000,000		150,000,000
3.3 กองทุนปรับโครงสร้าง	-	-	-	-	-	-	-	-	-	-	-	60,000,000	60,000,000		60,000,000

## ภาคผนวก 7 เป้าหมายการให้บริการกระทรวงและตัวชี้วัดของกระทรวงเกษตรและสหกรณ์ ปี 2556 -2560

เป้าหมายการให้บริการกระทรวง ตัวชี้วัด	ค่าเป้าหมายบริการกระทรวง					
	หน่วยนับ	ปี 2556	ปี 2557	ปี 2558	ปี 2559	ปี 2560
1. ขยายพื้นที่ชลประทานไม่น้อยกว่าปีละ 2 แสนไร่ ตัวชี้วัดเชิงปริมาณ : จำนวนพื้นที่ชลประทาน	ไร่	196,703	261,110	382,115	380,295	778,403
2. เกษตรกรในเขตพื้นที่จังหวัดชายแดนภาคใต้ได้รับการพัฒนาศักยภาพ ตัวชี้วัดเชิงปริมาณ : เกษตรกรได้รับการพัฒนาและส่งเสริมด้านการเกษตร	ราย	59,289	48,863	74,887	37,187	39,187
3. พัฒนาเครือข่ายความร่วมมือด้านการเกษตรกับประเทศในภูมิภาค ตัวชี้วัดเชิงคุณภาพ: ความสำเร็จของการดำเนินการด้านเกษตรตามข้อมูลผู้พันไม่น้อยกว่า	ร้อยละ	60	60	60	60	60
4. เกษตรกรเกิดความมั่นคงในอาชีพและรายได้ทางการเกษตร ตัวชี้วัดเชิงปริมาณ : ครบถ้วนเกษตรกรที่ขึ้นทะเบียนการปลูกพืชเศรษฐกิจ ตัวชี้วัดเชิงคุณภาพ : ครบถ้วนเกษตรกรที่ได้รับใบรับรองการปลูกพืชเศรษฐกิจ	ล้านราย ร้อยละ	5.05 100	5.50 100	5.50 100	5.50 100	5.50 100
5. เกษตรกรได้รับความรู้และทักษะประกอบอาชีพด้านหัตถกรรมพื้นบ้าน ตัวชี้วัดเชิงคุณภาพ : ผลิตภัณฑ์ชุมชนมีมูลค่าเพิ่มและมูลค่ามาตรฐานเพิ่มสูงขึ้น	ร้อยละ	60	60	60	60	60
6. ฐานการผลิตภาคการเกษตรมีความเข้มแข็ง ตัวชี้วัดเชิงปริมาณ : มูลค่าผลิตภัณฑ์มวลรวมภาคเกษตรเพิ่มขึ้น	ร้อยละ	4	4	4	4	4
7. สินค้าเกษตรเป้าหมาย 5 ชนิด คือ ข้าว ผัก ไข่ สุกร และกุ้งที่ผลิตได้มีคุณภาพมาตรฐานและปลอดภัย ตัวชี้วัดเชิงคุณภาพ : สินค้าเกษตรเป้าหมาย 5 ชนิดมีคุณภาพและมูลค่าเพิ่มสูงขึ้น	ร้อยละ		10	10	10	10
8. จังหวัดได้รับการพัฒนาเป็นเมืองเกษตรสีเขียว ตัวชี้วัดเชิงปริมาณ : จังหวัดจัดทำแนวทางการพัฒนาเป็นเมืองเกษตรสีเขียว	จังหวัด	-	6	6	6	6
9. เกษตรกรในพื้นที่โครงการหลวงได้รับการพัฒนาและถ่ายทอดความรู้ตามแนวทางโครงการหลวง ตัวชี้วัดเชิงปริมาณ : จำนวนเกษตรกรในพื้นที่โครงการหลวงได้รับการพัฒนาและถ่ายทอดความรู้ตามแนวทางโครงการหลวง	ราย	-	72,690	83,690	88,690	93,090
10. พื้นที่ทำการประมงและแหล่งอาศัยสัตว์น้ำได้รับการบริหารจัดการ ตัวชี้วัดเชิงปริมาณ : พื้นที่ทำการประมงที่ได้รับการบริหารจัดการ ตัวชี้วัดเชิงปริมาณ : จำนวนแหล่งอาศัยสัตว์น้ำ	ล้านไร่ แห่ง	9 13	9 13	9 13	9 13	9 13

**ภาคผนวก 8 การเชื่อมโยง ผลผลิต/โครงการ ของหน่วยงานกับเป้าหมายการให้บริการกระทรวง  
ปี 2557**

(หน่วย : บาท)

เป้าหมายการให้บริการ กษ./ผลผลิต/โครงการ	หน่วย งาน	งบประมาณ		เพิ่ม - ลดจากปี 2556	
		ปี 2556	ปี 2557	จำนวน	%
<b>กระทรวงเกษตรและสหกรณ์</b>		<b>77,137,967,700</b>	<b>80,411,586,100</b>	<b>3,273,418,400</b>	<b>4.24</b>
<b>1. ขยายพื้นที่ชลประทานไม่น้อยกว่าปีละ 2 แสนไร่</b>		<b>38,892,766,900</b>	<b>43,574,719,600</b>	<b>4,681,952,700</b>	<b>12.04</b>
- ผลผลิต:การจัดการน้ำชลประทาน	ชป.	13,004,492,900	17,133,050,500	4,128,557,600	31.75
- ผลผลิต:การจัดการแหล่งน้ำและเพิ่มพื้นที่ชลประทาน	ชป.	12,448,696,700	11,680,032,300	-768,664,400	-6.17
- ผลผลิต:การสนับสนุนโครงการพัฒนาอันเนื่องมาจากพระราชดำริ	ชป.	1,148,418,900	969,124,800	-179,294,100	-15.61
- ผลผลิต:การป้องกันและบรรเทาภัยจากน้ำ	ชป.	3,051,196,200	3,684,690,600	633,494,400	20.76
- โครงการกักคอกหมา จังหวัดลำปาง	ชป.	342,891,300	270,024,600	-72,866,700	-21.25
- โครงการผันน้ำจากพื้นที่ลุ่มน้ำเจ้าพระยาฝั่งตะวันออก-อ่างฯ บางพระ	ชป.	928,148,300	715,581,700	-212,566,600	-22.90
- โครงการผันน้ำจากพื้นที่ จังหวัดจันทบุรี ไปยังแหล่งกักเก็บน้ำ จังหวัดระยอง	ชป.	862,483,900	326,287,900	-536,196,000	-62.17
- โครงการพัฒนาลุ่มน้ำตาปี-พุมดวง จังหวัดสุราษฎร์ธานี	ชป.	190,685,200	258,995,700	68,310,500	35.82
- โครงการบรรเทาอุทกภัยเมืองจันทบุรี (แผนระยะที่ 2)	ชป.	445,961,900	961,177,400	515,215,500	115.53
- โครงการเขื่อนทดน้ำผาจุ จังหวัดอุดรธานี	ชป.	696,478,700	1,148,191,000	451,712,300	64.86
- โครงการอ่างเก็บน้ำคลองหลวง จังหวัดชลบุรี	ชป.	846,103,600	387,217,700	-458,885,900	-54.24
- โครงการห้วยโสมงอันเนื่องมาจากพระราชดำริ จังหวัดปราจีนบุรี	ชป.	637,787,200	764,192,000	126,404,800	19.82
- โครงการอ่างเก็บน้ำมวกเหล็ก จังหวัดสระบุรี	ชป.	648,436,700	615,214,600	-33,222,100	-5.12
- โครงการอ่างเก็บน้ำห้วยน้ำร้อนเนื่องมาจากพระราชดำริ จังหวัดอุดรธานี	ชป.	241,559,800	161,341,300	-80,218,500	-33.21
- โครงการเพิ่มปริมาณน้ำในอ่างเก็บน้ำเขื่อนแม่กวงอุดมธารา จังหวัดเชียงใหม่	ชป.	0	900,000,000	900,000,000	100.00
- กองทุนจัดรูปที่ดิน	ชป.	300,000,000	150,000,000	-150,000,000	-50.00
- โครงการก่อสร้างแหล่งน้ำในไร่นานอกเขตชลประทาน	พด.	1,424,000,000	915,000,000	-509,000,000	-35.74
- โครงการพัฒนาแหล่งน้ำชุมชน	พด.	68,518,000	69,888,300	1,370,300	2.00
- โครงการพัฒนาแหล่งน้ำเพื่อการอนุรักษ์ดินและน้ำ	พด.	0	932,077,000	932,077,000	100.00
- ผลผลิต : การปฏิบัติการฝนหลวงและบริการด้านการบิน	ผล.	0	1,496,492,900	1,496,492,900	100.00
- โครงการการเพิ่มพื้นที่ชลประทาน	สปก.	0	36,139,300	36,139,300	100.00
- ผลผลิต: การปฏิบัติการฝนหลวงและบริการด้านการบิน	สป.กษ.	1,606,907,600	0	-1,606,907,600	-100.00

เป้าหมายการให้บริการ กษ./ผลิต/โครงการ	หน่วย งาน	งบประมาณ		เพิ่ม - ลดจากปี 2556	
		ปี 2556	ปี 2557	จำนวน	%
<b>2. เกษตรกรในเขตพื้นที่จังหวัดชายแดนใต้ได้รับการพัฒนาศักยภาพ</b>		<b>450,183,400</b>	<b>410,731,600</b>	<b>-39,451,800</b>	<b>-8.76</b>
- โครงการส่งเสริมอาชีพด้านการเกษตรในจังหวัดชายแดนภาคใต้	สป.กษ.	34,682,000	30,378,000	-4,304,000	-12.41
- โครงการส่งเสริมอาชีพด้านการเกษตรในจังหวัดชายแดนภาคใต้	กษ.	18,188,000	17,915,000	-273,000	-1.50
- โครงการเสริมสร้างความเข้มแข็งแก่สหกรณ์และกลุ่มเกษตรกรในจังหวัดชายแดนภาคใต้	ตส.	0	12,711,000	12,711,000	100.00
- โครงการส่งเสริมอาชีพด้านการเกษตรในจังหวัดชายแดนภาคใต้	กป.	47,060,000	27,988,000	-19,072,000	-40.53
- โครงการส่งเสริมอาชีพด้านการเกษตรในจังหวัดชายแดนภาคใต้	ปศ.	110,496,000	84,164,900	-26,331,100	-23.83
- โครงการส่งเสริมอาชีพด้านการเกษตรในจังหวัดชายแดนภาคใต้	พด.	139,500,000	111,155,000	-28,345,000	-20.32
- โครงการส่งเสริมอาชีพด้านการเกษตรในจังหวัดชายแดนภาคใต้	วก.	34,000,000	33,454,100	-545,900	-1.61
- โครงการส่งเสริมอาชีพด้านการเกษตรในจังหวัดชายแดนภาคใต้	กสก.	31,373,400	39,811,200	8,437,800	26.89
- โครงการส่งเสริมอาชีพด้านการเกษตรในจังหวัดชายแดนภาคใต้	กสส.	8,874,000	41,169,300	32,295,300	363.93
- โครงการจัดตั้งตลาดน้ำยางสดระดับท้องถิ่น	สยก.	9,000,000	9,519,600	519,600	5.77
- โครงการปลูกยางพาราในพื้นที่ว่างเปล่าในเขตพัฒนาพิเศษเฉพาะกิจจังหวัดชายแดนภาคใต้	สยก.	2,414,000	2,465,500	51,500	2.13
- โครงการช่วยเหลือเกษตรกรที่ได้รับความเสียหายจากอุทกภัย วาตภัยและดินถล่ม	สยก.	14,596,000	0	-14,596,000	-100.00
<b>3. พัฒนาเครือข่ายความร่วมมือด้านการเกษตรกับประเทศในภูมิภาค</b>		<b>353,166,700</b>	<b>737,092,400</b>	<b>383,925,700</b>	<b>108.71</b>
- โครงการพัฒนาศักยภาพของภาคเกษตรเพื่อเข้าสู่ประชาคมเศรษฐกิจอาเซียน	สป.กษ.	10,000,000	0	-10,000,000	-100.00
- โครงการ : โครงการพัฒนาเป็นศูนย์กลางการผลิตเมล็ดพันธุ์เพื่อรองรับประชาคมอาเซียน	กษ.	0	153,268,200	153,268,200	100.00
- โครงการพัฒนาภาคการประมงสู่ประชาคมเศรษฐกิจอาเซียน	กป.	69,632,000	130,008,300	60,376,300	86.71
- โครงการรองรับผลกระทบจากการเข้าสู่การเป็นประชาคมเศรษฐกิจอาเซียนด้านปศุสัตว์	ปศ.	147,711,400	103,100,600	-44,610,800	-30.20
- โครงการเสริมสร้างการพัฒนาที่ดินเข้าสู่ประชาคมอาเซียน	พด.	0	49,013,400	49,013,400	100.00
- โครงการพัฒนาเป็นศูนย์กลางการผลิตเมล็ดพันธุ์พืชรองรับประชาคมอาเซียน	วก.	0	63,640,000	63,640,000	100.00
- โครงการพัฒนาเป็นศูนย์กลางการผลิตเมล็ดพันธุ์พืชรองรับประชาคมอาเซียน	กสก.	0	15,387,000	15,387,000	100.00
- โครงการพัฒนาศักยภาพของภาคเกษตรเพื่อเข้าสู่ประชาคมเศรษฐกิจอาเซียน	กสก.	6,630,000	31,127,400	24,497,400	369.49
- โครงการพัฒนาเป็นศูนย์กลางการผลิตเมล็ดพันธุ์พืชรองรับประชาคมอาเซียน	กสส.	80,548,300	102,118,800	21,570,500	26.78



เป้าหมายการให้บริการ กษ./ผลผลิต/โครงการ	หน่วย งาน	งบประมาณ		เพิ่ม - ลดจากปี 2556	
		ปี 2556	ปี 2557	จำนวน	%
- โครงการพัฒนาศักยภาพของภาคเกษตรเพื่อเข้าสู่ประชาคมอาเซียน	มม.	3,502,500	21,533,300	18,030,800	514.80
- โครงการพัฒนาศักยภาพของภาคเกษตรเพื่อเข้าสู่ประชาคมเศรษฐกิจอาเซียน	มกอก.	16,750,000	37,743,100	20,993,100	125.33
- โครงการเพิ่มศักยภาพด้านสินค้าเกษตรชายแดนเพื่อรองรับการเข้าสู่ประชาคมอาเซียน	มกอก.	0	3,000,000	3,000,000	100.00
- โครงการพัฒนาศักยภาพของภาคเกษตรเพื่อเข้าสู่ประชาคมเศรษฐกิจอาเซียน	สศก.	8,392,500	7,152,300	-1,240,200	-14.78
- โครงการพัฒนาระบบเชื่อมโยงข้อมูลทางอิเล็กทรอนิกส์ (National Single Window)	สยก.	10,000,000	20,000,000	10,000,000	100.00
<b>4. เกษตรกรเกิดความมั่นคงในอาชีพและรายได้ทางการเกษตร</b>		<b>1,590,831,300</b>	<b>2,138,038,900</b>	<b>547,207,600</b>	<b>34.39</b>
- โครงการสร้างความมั่นคงในอาชีพทางการเกษตร	กสก.	142,722,800	154,020,000	11,297,200	7.92
- โครงการรับจำนำผลผลิตทางการเกษตร	อตก.	1,448,108,500	1,984,018,900	535,910,400	37.01
<b>5. เกษตรกรได้รับความรู้และทักษะประกอบอาชีพด้านหัตถกรรมพื้นบ้านเพิ่มขึ้น</b>		<b>84,922,900</b>	<b>100,223,200</b>	<b>15,300,300</b>	<b>18.02</b>
- โครงการส่งเสริมและอนุรักษ์ศิลปหัตถกรรมพื้นบ้านของไทย	สปก.	84,922,900	100,223,200	15,300,300	18.02
<b>6. ฐานการผลิตภาคเกษตรมีความเข้มแข็ง</b>		<b>34,282,530,600</b>	<b>26,858,770,200</b>	<b>-7,423,760,400</b>	<b>-21.65</b>
- ผลผลิต: อำนวยการและบริหารจัดการด้านการเกษตร	สป.กษ.	1,060,441,000	934,827,100	-125,613,900	-11.85
- ผลผลิต: เกษตรกรได้รับการส่งเสริมและพัฒนาศักยภาพ	สป.กษ.	182,401,100	23,272,900	-159,128,200	-87.24
- ผลผลิต: การเกษตรด้านต่างประเทศได้รับการส่งเสริมและสนับสนุน	สป.กษ.	362,172,800	599,421,500	237,248,700	65.51
- โครงการพัฒนาเกษตรกรปราดเปรื่อง (Smart Farmer)	สป.กษ.	0	127,560,100	127,560,100	100.00
- กองทุนหมุนเวียนเพื่อการกู้ยืมแก่เกษตรกรและผู้ยากจน	สป.กษ.	190,000,000	70,000,000	-120,000,000	-63.16
- โครงการพัฒนาเกษตรกรปราดเปรื่อง (Smart Farmer)	กช.	0	45,350,000	45,350,000	100.00
- ผลผลิต : การผลิตสินค้าข้าวได้รับการส่งเสริมและพัฒนา	กช.	1,703,521,400	1,357,622,400	-345,899,000	-20.30
- โครงการพัฒนาเกษตรกรปราดเปรื่อง (Smart Farmer)	ตส.	0	31,651,800	31,651,800	100.00
- ผลผลิต : สหกรณ์และกลุ่มเกษตรกรได้รับการตรวจสอบบัญชี	ตส.	782,550,000	831,443,700	48,893,700	6.25
- ผลผลิต : สหกรณ์และกลุ่มเกษตรกรได้รับการพัฒนาความรู้ด้านการบริหารจัดการทางการเงินการบัญชี	ตส.	78,939,700	53,117,300	-25,822,400	-32.71
- ผลผลิต : วิชาหกิจชุมชนและเกษตรกรได้รับการส่งเสริมและพัฒนาศักยภาพ	ตส.	276,573,500	244,253,800	-32,319,700	-11.69
- โครงการพัฒนาเกษตรกรปราดเปรื่อง (Smart Farmer)	กป.	0	98,600,000	98,600,000	100.00
- ผลผลิต : สินค้าประมงได้รับการพัฒนาและส่งเสริม	กป.	1,860,756,300	545,859,300	-1,314,897,000	-70.66

เป้าหมายการให้บริการ กษ./ผลผลิต/โครงการ	หน่วย งาน	งบประมาณ		เพิ่ม - ลดจากปี 2556	
		ปี 2556	ปี 2557	จำนวน	%
- ผลผลิต : เกษตรกรได้รับการส่งเสริมและพัฒนาศักยภาพ	กป.	403,811,400	385,793,000	-18,018,400	-4.46
- ผลผลิต : การพัฒนาการผลิตปศุสัตว์	ปศ.	1,336,661,500	1,291,860,600	-44,800,900	-3.35
- ผลผลิต : การพัฒนาสุขภาพสัตว์	ปศ.	3,494,879,800	2,171,345,300	-1,323,534,500	-37.87
- ผลผลิต : เกษตรกรได้รับการส่งเสริมและพัฒนาศักยภาพ	ปศ.	315,248,100	273,651,500	-41,596,600	-13.19
- โครงการพัฒนาเกษตรกรปราดเปรื่อง (Smart Farmer)	ปศ.	0	37,360,000	37,360,000	100.00
- ผลผลิต : ฐานข้อมูลทรัพยากรที่ดินได้รับการปรับปรุงและพัฒนา	พด.	256,738,800	273,529,800	16,791,000	6.54
- ผลผลิต : เกษตรกรได้รับการส่งเสริมและพัฒนาศักยภาพด้านการพัฒนาที่ดิน	พด.	266,652,900	255,645,400	-11,007,500	-4.13
- ผลผลิต : ทรัพยากรที่ดินและน้ำได้รับการพัฒนา	พด.	3,182,431,000	2,284,044,700	-898,386,300	-28.23
- ผลผลิต : สินค้าเกษตรมีคุณภาพได้มาตรฐาน	วก.	981,523,300	755,269,900	-226,253,400	-23.05
- ผลผลิต : ผลงานวิจัยด้านพืชและเทคโนโลยีการเกษตร	วก.	1,899,226,700	1,936,007,300	36,780,600	1.94
- ผลผลิต : พันธุ์พืชและปัจจัยการผลิต	วก.	652,991,000	423,941,300	-229,049,700	-35.08
- ผลผลิต : เกษตรกรได้รับการส่งเสริมและพัฒนาศักยภาพ	วก.	202,785,700	196,955,700	-5,830,000	-2.87
- ผลผลิต : เกษตรกรได้รับการส่งเสริมและพัฒนาศักยภาพ	กสก.	5,215,173,600	4,226,739,100	-988,434,500	-18.95
- โครงการพัฒนาเกษตรกรปราดเปรื่อง (Smart Farmer)	กสก.	0	10,238,000	10,238,000	100.00
- โครงการพัฒนาเกษตรกรปราดเปรื่อง (Smart Farmer)	กสส.	1,205,929,700	2,988,700	-1,202,941,000	-99.75
- ผลผลิต : สหกรณ์/กลุ่มเกษตรกรได้รับการพัฒนาการดำเนินธุรกิจ	กสส.	190,905,100	164,329,100	-26,576,000	-13.92
- ผลผลิต : สหกรณ์และกลุ่มเกษตรกรได้รับการจดทะเบียนจัดตั้งและส่งเสริม	กสส.	2,525,307,800	2,749,554,500	224,246,700	8.88
- ผลผลิต : เกษตรกรและสมาชิกสหกรณ์ได้รับการส่งเสริมและพัฒนาความรู้	กสส.	86,117,800	0	-86,117,800	-100.00
- โครงการส่งเสริมการใช้เครื่องจักรกลการเกษตรทดแทนแรงงานเกษตร	กสส.	0	15,030,000	15,030,000	100.00
- ผลผลิต : การผลิตสินค้าหม่อนไหมได้รับการส่งเสริมและพัฒนา	มม.	483,693,200	489,225,100	5,531,900	1.14
- โครงการพัฒนาเกษตรกรปราดเปรื่อง (Smart Farmer)	มม.	0	14,240,500	14,240,500	100.00
- ผลผลิต : เกษตรกรได้รับการจัดที่ดินและคุ้มครองพื้นที่เกษตรกรรม	สปก.	1,442,504,600	1,343,643,400	-98,861,200	-6.85
- ผลผลิต : เกษตรกรได้รับการส่งเสริมพัฒนาศักยภาพ และสร้างมูลค่าที่ทำได้	สปก.	164,347,300	170,863,000	6,515,700	3.96
- โครงการพัฒนาเกษตรกรปราดเปรื่อง (Smart Farmer)	สปก.	0	62,797,000	62,797,000	100.00
- โครงการพัฒนาเกษตรกรปราดเปรื่อง (Smart Farmer)	มกอช.	0	4,000,000	4,000,000	100.00
- ผลผลิต : มาตรฐานสินค้าเกษตรและอาหาร	มกอช.	88,191,500	78,456,300	-9,735,200	-11.04
- ผลผลิต : สินค้าเกษตรมีคุณภาพได้มาตรฐาน	มกอช.	134,489,700	68,335,500	-66,154,200	-49.19

เป้าหมายการให้บริการ กษ./ผลผลิต/โครงการ	หน่วย งาน	งบประมาณ		เพิ่ม - ลดจากปี 2556	
		ปี 2556	ปี 2557	จำนวน	%
- ผลผลิต : หน่วยงานตรวจสอบรับรองทั้งภาครัฐและเอกชน ได้รับการรับรองจาก มกอช.	มกอช.	39,681,200	39,520,200	-161,000	-0.41
- ผลผลิต : ข้อมูลสารสนเทศด้านการเกษตร	สศก.	319,043,600	307,434,600	-11,609,000	-3.64
- โครงการพัฒนาเกษตรกรปราดเปรื่อง (Smart Farmer)	สศก.	0	6,896,500	6,896,500	100.00
- ผลผลิต : ยุทธศาสตร์ แผนพัฒนาและมาตรการทางการเกษตร	สศก.	149,784,100	134,391,600	-15,392,500	-10.28
- ผลผลิต : รายงานการติดตามและประเมินผล	สศก.	105,947,900	103,536,700	-2,411,200	-2.28
- กองทุนปรับโครงสร้างการผลิตภาคเกษตรฯ	สศก.	58,000,000	60,000,000	2,000,000	3.45
- ผลผลิต : การบริหารจัดการโครงการหลวง	สวพส.	175,724,000	193,899,600	18,175,600	10.34
- ผลผลิต : เกษตรกรและประชาชนได้รับการถ่ายทอด องค์ความรู้เพื่อการพัฒนายกระดับสามารถพัฒนาตนเอง ตามแนวทางเศรษฐกิจพอเพียงอย่างยั่งยืน	พกฉ.	184,448,300	194,835,200	10,386,900	5.63
- ผลผลิต: การจัดการตลาดยางพาราแบบครบวงจร	สยก.	29,892,400	24,255,000	-5,637,400	-18.86
- ผลผลิต: ส่งเสริมการปลูกยางพันธุ์ดีและไม้ยืนต้นที่มีความสำคัญ ทางเศรษฐกิจ	สยก.	74,600,400	62,131,400	-12,469,000	-16.71
- โครงการปลูกยางเพื่อยกระดับรายได้และความมั่นคงให้กับ เกษตรกรในแหล่งปลูกยางฯ ระยะที่ 1	สยก.	24,647,000	0	-24,647,000	-100.00
- โครงการฝึกอบรมช่างกรีดยาง	สยก.	123,100	369,300	246,200	200.00
- โครงการปลูกยางพาราในที่แห่งใหม่ ระยะที่ 3	สยก.	1,053,084,400	0	-1,053,084,400	-100.00
- โครงการพัฒนาศักยภาพสถาบันเกษตรกรเพื่อรักษาเสถียรภาพ ราคายาง	สยก.	4,633,200	0	-4,633,200	-100.00
- โครงการบริหารจัดการศูนย์เครือข่ายถ่ายทอดเทคโนโลยีด้าน ยางพาราครบวงจร	อสย.	21,566,000	9,000,000	-12,566,000	-58.27
- โครงการบริหารจัดการโรงงานต้นแบบเพื่อสร้างมูลค่าเพิ่มจาก ยางพารา	อสย.	2,000,000	0	-2,000,000	-100.00
- โครงการพัฒนาศักยภาพสถาบันเกษตรกรเพื่อรักษาเสถียรภาพ ราคายาง	อสย.	97,000,000	0	-97,000,000	-100.00
- โครงการพัฒนาตลาดและแปรรูปยางเพื่อเพิ่มมูลค่าตามนโยบาย รัฐบาล	อสย.	0	15,000,000	15,000,000	100.00
- ผลผลิต: สนับสนุนการตลาดเพื่อเกษตรกร	อตก.	850,388,700	1,058,675,500	208,286,800	24.49
- กองทุนพัฒนาสหกรณ์	กสส.	65,000,000	0	-65,000,000	-100.00

เป้าหมายการให้บริการ กษ./ผลผลิต/โครงการ	หน่วย งาน	งบประมาณ		เพิ่ม - ลดจากปี 2556	
		ปี 2556	ปี 2557	จำนวน	%
<b>7. สินค้าเกษตรเป้าหมาย 5 ชนิด คือ ข้าว ผัก ไข่ สุกร และกุ้งที่ผลิตได้คุณภาพมาตรฐานและปลอดภัย</b>		<b>28,025,800</b>	<b>4,455,592,500</b>	<b>4,427,566,700</b>	<b>15,798.18</b>
- โครงการพัฒนาคุณภาพสินค้าเกษตรสู่มาตรฐาน	กข.	0	181,419,000	181,419,000	100.00
- โครงการพัฒนาคุณภาพสินค้าเกษตรสู่มาตรฐาน	กป.	0	1,258,956,000	1,258,956,000	100.00
- โครงการพัฒนาคุณภาพสินค้าเกษตรสู่มาตรฐาน	ปศ.	0	1,324,786,700	1,324,786,700	100.00
- โครงการพัฒนาคุณภาพสินค้าเกษตรสู่มาตรฐาน	วก.	0	610,721,500	610,721,500	100.00
- โครงการทดสอบและพัฒนาการปลูกพืชทดแทนพลังงานเพื่อผลิตไบโอดีเซลเอทานอล (ระยะที่ 2)	วก.	9,681,700	0	-9,681,700	-100.00
- โครงการพัฒนาคุณภาพสินค้าเกษตรสู่มาตรฐาน	กสก.	0	936,319,100	936,319,100	100.00
- โครงการพัฒนาคุณภาพสินค้าเกษตรสู่มาตรฐาน	กสส.	18,344,100	12,340,300	-6,003,800	-32.73
- โครงการพัฒนาคุณภาพสินค้าเกษตรสู่มาตรฐาน	มกอช.	0	47,009,200	47,009,200	100.00
- โครงการพัฒนาคุณภาพสินค้าเกษตรสู่มาตรฐาน	อสป.	0	84,040,700	84,040,700	100.00
<b>8. จังหวัดได้รับการพัฒนาเป็นเมืองเกษตรสีเขียว</b>		<b>0</b>	<b>442,866,100</b>	<b>442,866,100</b>	<b>100.00</b>
- โครงการเมืองเกษตรสีเขียว	กข.	0	10,332,000	10,332,000	100.00
- โครงการเมืองเกษตรสีเขียว	กป.	0	84,445,000	84,445,000	100.00
- โครงการเมืองเกษตรสีเขียว	ปศ.	0	37,589,000	37,589,000	100.00
- โครงการเมืองเกษตรสีเขียว	พด.	0	203,130,000	203,130,000	100.00
- โครงการเมืองเกษตรสีเขียว	วก.	0	24,200,000	24,200,000	100.00
- โครงการเมืองเกษตรสีเขียว	กสก.	0	19,114,200	19,114,200	100.00
- โครงการเมืองเกษตรสีเขียว	กสส.	0	5,104,700	5,104,700	100.00
- โครงการเมืองเกษตรสีเขียว	มม.	0	8,297,300	8,297,300	100.00
- โครงการเมืองเกษตรสีเขียว	มกอช.	0	13,877,100	13,877,100	100.00
- โครงการเมืองเกษตรสีเขียว	สศก.	0	15,776,800	15,776,800	100.00
- โครงการเมืองเกษตรสีเขียว	อตก.	0	21,000,000	21,000,000	100.00
<b>9. เกษตรกรในพื้นที่โครงการหลวงได้รับการพัฒนาและถ่ายทอดความรู้ตามแนวโครงการหลวง</b>		<b>251,473,000</b>	<b>578,923,000</b>	<b>327,450,000</b>	<b>130.21</b>
- โครงการพัฒนาพื้นที่โครงการหลวง	กข.	5,000,000	15,251,200	10,251,200	205.02
- โครงการพัฒนาพื้นที่โครงการหลวง	ชป.	0	119,490,000	119,490,000	100.00
- โครงการพัฒนาพื้นที่โครงการหลวง	กป.	0	7,229,500	7,229,500	100.00
- โครงการพัฒนาพื้นที่โครงการหลวง	ปศ.	0	7,281,500	7,281,500	100.00
- โครงการพัฒนาพื้นที่โครงการหลวง	พด.	0	99,201,600	99,201,600	100.00

เป้าหมายการให้บริการ กษ./ผลผลิต/โครงการ	หน่วย งาน	งบประมาณ		เพิ่ม - ลดจากปี 2556	
		ปี 2556	ปี 2557	จำนวน	%
- โครงการพัฒนาพื้นที่โครงการหลวง	กสก.	1,300,000	2,229,700	929,700	71.52
- โครงการพัฒนาพื้นที่โครงการหลวง	กสส.	0	19,139,500	19,139,500	100.00
- โครงการพัฒนาพื้นที่โครงการหลวง	สวพส.	245,173,000	309,100,000	63,927,000	26.07
<b>10. พื้นที่ทำการประมงและแหล่งอาหารสัตว์น้ำได้รับการบริหารจัดการ</b>		<b>1,204,067,100</b>	<b>1,114,428,600</b>	<b>-89,638,500</b>	<b>-7.44</b>
- ผลผลิต : การจัดการให้เกิดผลผลิตสัตว์น้ำในแหล่งน้ำธรรมชาติ	กป.	1,204,067,100	1,114,428,600	-89,638,500	-7.44

**หมายเหตุ:** งบประมาณตามเป้าหมายการให้บริการกระทรวงรวมผลผลิต/โครงการที่หน่วยงานแสดงในเอกสาร  
งบประมาณเท่านั้น

## ภาคผนวก 9 งบประมาณทั้งประเทศ จำแนกตามรายการกระทรวง ปี 2556 - 2557

(หน่วย : บาท)

กระทรวง	งบประมาณ ปี 2556	งบประมาณปี 2557		เพิ่ม-ลด จากปี 2556	
		วงเงิน	สัดส่วน*	จำนวน	%
1. งบกลาง	319,864,000,000	343,131,000,000	13.59	23,267,000,000	7.27
2. สำนักนายกรัฐมนตรี	25,246,817,300	32,160,329,400	1.27	6,913,512,100	27.38
3. กระทรวงกลาโหม	180,491,535,700	183,819,972,100	7.28	3,328,436,400	1.84
4. กระทรวงการคลัง	180,707,941,600	228,796,658,400	9.06	48,088,716,800	26.61
5. กระทรวงการต่างประเทศ	7,875,985,600	8,624,006,800	0.34	748,021,200	9.50
6. กระทรวงการท่องเที่ยวและกีฬา	11,925,956,500	13,807,085,400	0.55	1,881,128,900	15.77
7. กระทรวงการพัฒนาสังคมและความมั่นคงของมนุษย์	10,448,830,500	10,324,657,800	0.41	-124,172,700	-1.19
<b>8. กระทรวงเกษตรและสหกรณ์**</b>	<b>72,882,914,000</b>	<b>76,840,910,200</b>	<b>3.04</b>	<b>3,957,996,200</b>	<b>5.43</b>
9. กระทรวงคมนาคม	95,948,723,100	100,577,360,100	3.98	4,628,637,000	4.82
10. กระทรวงทรัพยากรธรรมชาติและสิ่งแวดล้อม	30,657,787,400	31,487,218,200	1.25	829,430,800	2.71
11. กระทรวงเทคโนโลยีสารสนเทศและการสื่อสาร	7,598,809,500	9,457,409,900	0.37	1,858,600,400	24.46
12. กระทรวงพลังงาน	1,956,623,100	2,058,634,300	0.08	102,011,200	5.21
13. กระทรวงพาณิชย์	7,430,322,600	9,171,618,300	0.36	1,741,295,700	23.43
14. กระทรวงมหาดไทย	308,835,033,500	333,145,150,100	13.19	24,310,116,600	7.87
15. กระทรวงยุติธรรม	19,407,630,100	19,735,452,800	0.78	327,822,700	1.69
16. กระทรวงแรงงาน	36,525,505,500	30,353,226,500	1.20	-6,172,279,000	-16.90
17. กระทรวงวัฒนธรรม	5,957,142,700	6,624,676,000	0.26	667,533,300	11.21
18. กระทรวงวิทยาศาสตร์และเทคโนโลยี	8,830,784,900	8,763,589,300	0.35	-67,195,600	-0.76
19. กระทรวงศึกษาธิการ	460,411,648,800	482,788,585,900	19.12	22,376,937,100	4.86
20. กระทรวงสาธารณสุข	99,788,227,500	106,102,910,200	4.20	6,314,682,700	6.33
21. กระทรวงอุตสาหกรรม	6,341,193,200	6,581,197,500	0.26	240,004,300	3.78
22. ส่วนราชการไม่สังกัดสำนักนายกรัฐมนตรี กระทรวง หรือ ทบวง	97,298,985,400	101,402,834,900	4.02	4,103,849,500	4.22
23. หน่วยงานของรัฐสภา	8,553,368,400	9,422,374,000	0.37	869,005,600	10.16
24. หน่วยงานของศาล	16,445,367,100	16,833,260,300	0.67	387,893,200	2.36

กระทรวง	งบประมาณ ปี 2556	งบประมาณปี 2557		เพิ่ม-ลด จากปี 2556	
		วงเงิน	สัดส่วน*	จำนวน	%
25. หน่วยงานขององค์กรตามรัฐธรรมนูญ	12,614,951,500	14,420,112,800	0.57	1,805,161,300	14.31
26. จังหวัดและกลุ่มจังหวัด	18,090,221,000	18,170,000,000	0.72	79,779,000	0.44
27. รัฐวิสาหกิจ	129,041,556,100	149,832,311,400	5.93	20,790,755,300	16.11
28. สภาเกษตรกรไทย	4,359,463,800	5,110,829,700	0.20	751,365,900	17.24
29. กองทุนและเงินทุนหมุนเวียน	214,462,673,600	152,032,949,400	6.02	-62,429,724,200	-29.11
30. รายจ่ายเพื่อชดใช้เงินคงคลัง	0	13,423,678,300	0.53	13,423,678,300	0
<b>รวมทั้งประเทศ</b>	<b>2,400,000,000,000</b>	<b>2,525,000,000,000</b>	<b>100.00</b>	<b>125,000,000,000</b>	<b>5.21</b>

**หมายเหตุ:** \*สัดส่วนของงบประมาณที่แต่ละกระทรวงได้รับเทียบกับงบประมาณรวมทั้งประเทศ

\*\*กระทรวงเกษตรและสหกรณ์ หมายถึง ส่วนราชการ+องค์การมหาชน ๑๖ หน่วยงาน (ไม่รวมรัฐวิสาหกิจ และกองทุน) จัดอยู่ในลำดับที่ ๑๑

## ภาคผนวก 10 คำย่อหน่วยงาน

คำย่อ	หน่วยงาน
สป.กษ.	สำนักงานปลัดกระทรวงเกษตรและสหกรณ์
กช.	กรมการข้าว
ชป.	กรมชลประทาน
ตส.	กรมตรวจบัญชีสหกรณ์
กป.	กรมประมง
ปศ.	กรมปศุสัตว์
พด.	กรมพัฒนาที่ดิน
วก.	กรมวิชาการเกษตร
กสก.	กรมส่งเสริมการเกษตร
กสส.	กรมส่งเสริมสหกรณ์
มม.	กรมหม่อนไหม
สปก.	สำนักงานการปฏิรูปที่ดินเพื่อเกษตรกรรม
มกอช.	สำนักงานมาตรฐานสินค้าเกษตรและอาหารแห่งชาติ
สศก.	สำนักงานเศรษฐกิจการเกษตร
פל.	กรมฝนหลวงและการบินเกษตร
สวพส.	สถาบันวิจัยและพัฒนาพื้นที่สูง (องค์การมหาชน)
พกฉ.	สำนักงานพิพิธภัณฑ์เกษตรเฉลิมพระเกียรติพระบาทสมเด็จพระเจ้าอยู่หัว (องค์การมหาชน)
สกย.	สำนักงานกองทุนสงเคราะห์การทำสวนยาง
อตก.	องค์การตลาดเพื่อเกษตรกร
อสย.	องค์การสวนยาง
อสป.	องค์การสะพานปลา



## ที่ปรึกษา

นายอภิชาติ จงสกุล  
นางอารีย์ โสมวดี  
นายสมโสดดี ดำเนินงาม

เลขาธิการสำนักงานเศรษฐกิจการเกษตร  
รองเลขาธิการสำนักงานเศรษฐกิจการเกษตร  
ผู้อำนวยการสำนักนโยบายและแผนพัฒนาการเกษตร

## คณะผู้จัดทำ

นางสาวกัลยา สงรอด  
นางนันทน์ภัส ดอหนับ  
นางจันทร์จิรา ไหมดี  
นางสาววันลีย์ เจริญวิทย์ธนเดช  
นางศิริ เฟ่งพินิจ  
นางสาวเวทิกา ไกรสวัสดิ์  
นายชาคริต อินนระระ  
นางสาวทัตพิชา อ่อนระยับ  
นางสาวพุทธชาติ พึ่งตน  
นายชัย จินท่าไม้  
นายปิยทัศน์ ไตวิวัฒน์

ผู้อำนวยการส่วนแผนงานและงบประมาณ  
นักวิเคราะห์นโยบายและแผนชำนาญการพิเศษ  
นักวิเคราะห์นโยบายและแผนชำนาญการพิเศษ  
นักวิเคราะห์นโยบายและแผนชำนาญการ  
นักวิเคราะห์นโยบายและแผนชำนาญการ  
นักวิเคราะห์นโยบายและแผนชำนาญการ  
นักวิเคราะห์นโยบายและแผนชำนาญการ  
นักวิเคราะห์นโยบายและแผนปฏิบัติการ  
นักวิเคราะห์นโยบายและแผนปฏิบัติการ  
นักวิเคราะห์นโยบายและแผนปฏิบัติการ  
เจ้าหน้าที่วิเคราะห์นโยบายและแผน

**พิมพ์ที่** ชุมนุมสหกรณ์การเกษตรแห่งประเทศไทย จำกัด สาขา 4  
44/16-17 ถ.เลี้ยวเมืองนนทบุรี ต.ตลาดขวัญ อ.เมือง จ.นนทบุรี 11000  
โทร. 0 2525 4807-9, 0 2525 4853-4 โทรสาร 0 2525 4855  
E-mail : ACFT@co-opthai.com www.co-opthai.com



ส่วนแผนงานและงบประมาณ  
สำนักนโยบายและแผนพัฒนาการเกษตร  
สำนักงานเศรษฐกิจการเกษตร  
เขตจตุจักร กทม. 10900

โทร. 0 2940 7251 โทรสาร 0 2940 7252  
E-mail: bapp-bud@oae.go.th



สำนักงานเศรษฐกิจการเกษตร กระทรวงเกษตรและสหกรณ์