

# ตัวชี้วัด

## เศรษฐกิจการเกษตรของประเทศไทย

ปี 2556



สศก.

ศูนย์สารสนเทศการเกษตร  
สำนักงานเศรษฐกิจการเกษตร  
กระทรวงเกษตรและสหกรณ์  
<http://www.oae.go.th>

ตัวชี้วัดเศรษฐกิจการเกษตรของประเทศไทย ปี 2556

เอกสารสถิติการเกษตร เล่มที่ 404

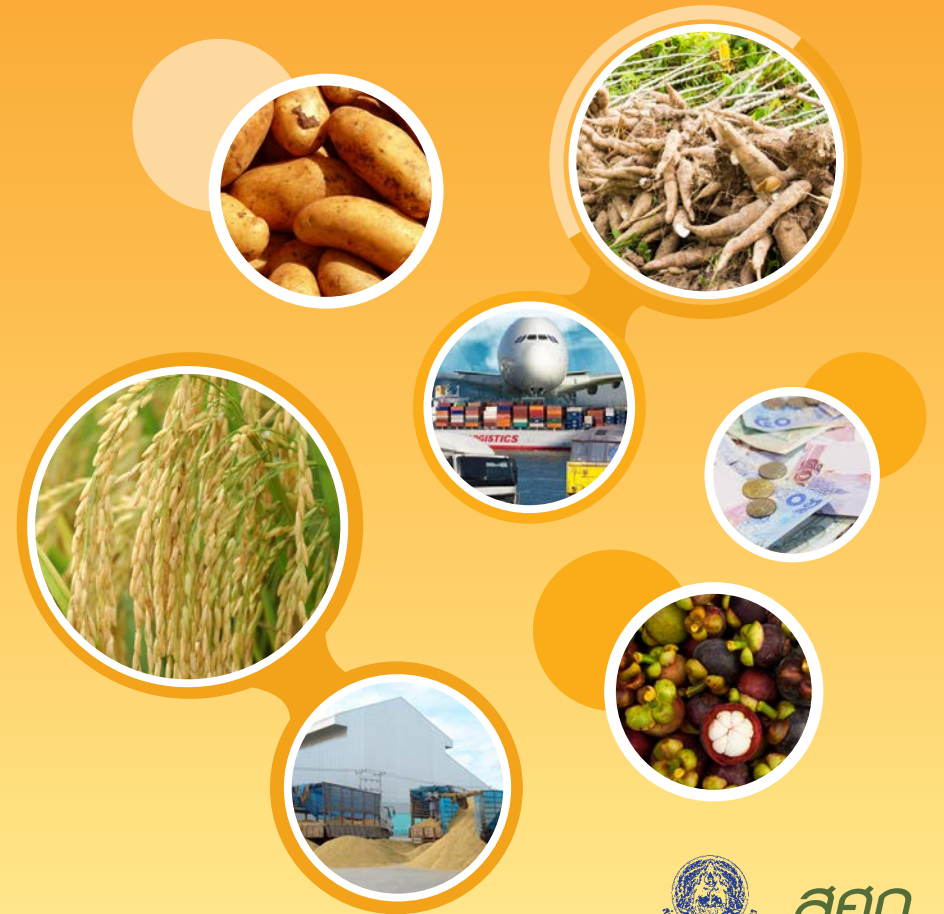

สศก.

ศูนย์สารสนเทศการเกษตร  
สำนักงานเศรษฐกิจการเกษตร  
กระทรวงเกษตรและสหกรณ์  
<http://www.oae.go.th>

# ตัวชี้วัด

เศรษฐกิจการเกษตรของประเทศไทย

ปี 2556



สศก.

ศูนย์สารสนเทศการเกษตร  
สำนักงานเศรษฐกิจการเกษตร  
กระทรวงพาณิชย์และสหกรณ์  
<http://www.oae.go.th>



สำนักงานเศรษฐกิจการเกษตร



# คำนำ

เอกสารตัวชี้วัดเศรษฐกิจการเกษตรของประเทศไทย ปี 2556 จัดทำขึ้นโดยมีวัตถุประสงค์เพื่อรวบรวมข้อมูลด้านการเกษตร และข้อมูลที่เกี่ยวข้องทางเศรษฐกิจการเกษตร เพื่อใช้เป็นข้อมูลพื้นฐานในการกำหนดนโยบายและวางแผนพัฒนาการเกษตร รวมทั้งใช้ประโยชน์ในการศึกษาวิเคราะห์เศรษฐกิจการเกษตรของประเทศ

ข้อมูลในเอกสารฉบับนี้เป็นข้อมูลที่ สำนักงานเศรษฐกิจการเกษตร ดำเนินการจัดเก็บและรวบรวมจากหน่วยงานในสังกัดกระทรวงเกษตรและสหกรณ์ สำนักงานนายกรัฐมนตรี สำนักงานคณะกรรมการพัฒนาการเศรษฐกิจและสังคมแห่งชาติ ธนาคารแห่งประเทศไทย ธนาคารเพื่อการเกษตรและสหกรณ์การเกษตร กระทรวงการคลัง กระทรวงพาณิชย์ กระทรวงอุตสาหกรรม และกระทรวงมหาดไทย

ศูนย์สารสนเทศการเกษตร สำนักงานเศรษฐกิจการเกษตร กระทรวงเกษตรและสหกรณ์ ขอขอบคุณหน่วยงานที่ได้ให้ความอนุเคราะห์ข้อมูลดังกล่าวไว้ ณ โอกาสนี้

ทั้งนี้ หากผู้สนใจต้องการทราบข้อมูล สามารถติดต่อได้ที่ ส่วนปฏิบัติการข้อมูลการเกษตร ศูนย์สารสนเทศการเกษตร หรือทางเว็บไซต์ [www.oae.go.th](http://www.oae.go.th) หรือ E-mail : [prcai@oae.go.th](mailto:prcai@oae.go.th) พร้อมทั้งยินดีรับฟังข้อเสนอแนะเพื่อนำไปปรับปรุงเอกสารให้ดีขึ้นต่อไป

ศูนย์สารสนเทศการเกษตร  
สำนักงานเศรษฐกิจการเกษตร  
กระทรวงเกษตรและสหกรณ์  
มกราคม 2558



# คำชี้แจง

## คำจำกัดความ

- ✘ **ผลิตภัณฑ์มวลรวมในประเทศ (Gross Domestic Product : GDP)** หมายถึง ผลรวมของมูลค่าของสินค้าและบริการขั้นสุดท้ายที่ผลิตได้ภายในประเทศในรอบระยะเวลาหนึ่ง โดยทั่วไปจะวัดในรอบ 1 ปี (ปฏิทิน)
- ✘ **ผลิตภัณฑ์มวลรวมในประเทศ ณ ราคาคงที่** หมายถึง ผลรวมของมูลค่าของสินค้าและบริการขั้นสุดท้ายที่ผลิตได้ภายในประเทศในรอบ 1 ปี ซึ่งคำนวณโดยอาศัยราคาของสินค้าและบริการในปีใด ปีหนึ่งเป็นฐานในการคำนวณ (ประเทศไทยใช้ ปี 2531 เป็นปีฐาน)
- ✘ **ผลิตภัณฑ์มวลรวมในประเทศ ณ ราคาประจำปี** หมายถึง ผลรวมของมูลค่าของสินค้าและบริการขั้นสุดท้ายที่ผลิตได้ภายในประเทศในรอบ 1 ปี ซึ่งคำนวณจากราคาตลาดของสินค้าและบริการในปีปัจจุบัน
- ✘ **ราคา C.I.F.** หมายถึง ราคาสินค้า ณ ท่าหน้าเข้าของประเทศผู้นำเข้า ซึ่งคิดจากราคาสินค้า ณ ท่าส่งออกของผู้ส่งออกสินค้า (ราคา F.O.B.) บวกด้วยค่าประกันภัยสินค้าและค่าขนส่ง (ค่าธรรมเนียมบรรทุกสินค้า) สินค้านั้น
- ✘ **ราคา F.O.B.** หมายถึง ราคาส่งออกสินค้าไปต่างประเทศ ณ ท่าส่งออกสินค้าประกอบด้วยต้นทุนการผลิตสินค้า ค่าขนส่งสินค้าถึงท่าส่งออกภายในประเทศและกำไรของผู้ผลิต
- ✘ **มูลค่าสินค้าเกษตรส่งออก** หมายถึง มูลค่าสินค้าเกษตรทั้งหมดรวมถึงสินค้าที่แปรรูปจากสินค้าเกษตรเป็นสินค้านำเข้า
- ✘ **มูลค่าสินค้าเกษตรนำเข้า** หมายถึง มูลค่าสินค้าเกษตรทั้งหมดรวมถึงสินค้าที่แปรรูปจากสินค้าเกษตรเป็นสินค้านำเข้า
- ✘ **การจัดพืชเข้าเป็นหมวดหมู่** หมายถึง จัดตามมาตรฐานสากล โดยสำนักงานสถิติแห่งสหประชาชาติ เช่น พืชอาหารและธัญพืช พืชน้ำมัน พืชเส้นใย เป็นต้น
- ✘ **ข้าวนาปี** หมายถึง ข้าวที่เพาะปลูกระหว่างวันที่ 1 พฤษภาคม ถึง 31 ตุลาคม ยกเว้นจังหวัดนครศรีธรรมราช พัทลุง สงขลา ปัตตานี ยะลา และนราธิวาส หมายถึง ข้าวที่เพาะปลูกอยู่ในระหว่างวันที่ 16 มิถุนายน ถึง 28 กุมภาพันธ์ของปีถัดไป
- ✘ **ข้าวนาปรัง** หมายถึง ข้าวที่เพาะปลูกระหว่างวันที่ 1 พฤศจิกายน ถึง 30 เมษายนของปีถัดไป ยกเว้นจังหวัดนครศรีธรรมราช พัทลุง สงขลา ปัตตานี ยะลา และนราธิวาส หมายถึง ข้าวที่เพาะปลูกอยู่ในระหว่างวันที่ 1 มีนาคม ถึง 15 มิถุนายน
- ✘ **ข้าวโพดเลี้ยงสัตว์** หมายถึง ข้าวโพดที่เกษตรกรเพาะปลูกเพื่อนำเมล็ดมาใช้ผสมเป็นอาหารสัตว์ หรือทำพันธุ์และอื่นๆโดยแบ่งออกเป็น 2 รุ่น คือ
  - 1) ข้าวโพดเลี้ยงสัตว์ รุ่น 1 (ฤดูฝน) แบ่งออกเป็น
    - 1.1) ข้าวโพดเลี้ยงสัตว์รุ่นต้นฤดูฝน หมายถึง ข้าวโพดเลี้ยงสัตว์ที่เกษตรกรทำการเพาะปลูกตั้งแต่วันที่ 1 มีนาคม ถึงวันที่ 31 กรกฎาคม

1.2) ข้าวโพดเลี้ยงสัตว์รุ่นปลายฤดูฝน หมายถึง ข้าวโพดเลี้ยงสัตว์ที่เกษตรกรทำการเพาะปลูก ตั้งแต่วันที่ 1 สิงหาคม ถึงวันที่ 31 ตุลาคม

2) ข้าวโพดเลี้ยงสัตว์ รุ่น 2 (ฤดูแล้ง) หมายถึง ข้าวโพดเลี้ยงสัตว์ที่เกษตรกรเพาะปลูกตั้งแต่วันที่ 1 พฤศจิกายน ถึงวันที่ 28 กุมภาพันธ์ของปีถัดไป

- ✘ **อ้อยโรงงาน** หมายถึง อ้อยที่เกษตรกรเก็บเกี่ยวส่งเข้าโรงงานในฤดูหีบอ้อย ระหว่างวันที่ 1 ตุลาคม ถึงวันที่ 30 กันยายนของปีถัดไป
- ✘ **มันสำปะหลังโรงงาน** หมายถึง มันสำปะหลังที่เกษตรกรขุดในระหว่างวันที่ 1 ตุลาคม ถึงวันที่ 30 กันยายนของปีถัดไป โดยมีวัตถุประสงค์เพื่อขายผลผลิตให้แก่ กานมันเส้น โรงงานมันอัดเม็ด โรงงานแป้งมัน และโรงงานแปรรูปอื่นๆ
- ✘ **สับปะรดโรงงาน** หมายถึง สับปะรดที่เกษตรกรเก็บเกี่ยวตั้งแต่วันที่ 1 มกราคม ถึงวันที่ 31 ธันวาคม โดยมีวัตถุประสงค์เพื่อขายผลผลิตส่งเข้าโรงงานอุตสาหกรรมเป็นหลัก ซึ่งบางกรณี อาจขายเป็นผลสดด้วยก็ได้ แต่จะไม่รวมพันธุ์พื้นเมืองที่ปลูกกันในท้องถิ่น เช่น สับปะรดนางแล สับปะรดภูเก็ต สับปะรดตราดสีทอง และสับปะรดสวี เป็นต้น
- ✘ **ถั่วเหลือง** หมายถึง ถั่วเหลืองที่เกษตรกรเพาะปลูกเพื่อเก็บเกี่ยวผลผลิตนำมาเมล็ดมาใช้บริโภคและทำอุตสาหกรรมอาหารต่างๆ เช่น น้ำมันพืช เต้าเจี้ยว เต้าหู้ ตลอดจนนำไปผสมเป็นอาหารสัตว์ แต่จะไม่รวมถั่วเหลืองที่เกษตรกรปลูกเพื่อเก็บฝักสดนำมาต้มที่เรียกว่า “ถั่วแระ”
  - 1) ถั่วเหลืองรุ่น 1 (ต้นฤดูฝนและปลายฤดูฝน) หมายถึง ถั่วเหลืองที่เกษตรกรเพาะปลูกอยู่ในระหว่างวันที่ 1 พฤษภาคม ถึง 31 ตุลาคม โดยไม่คำนึงถึงว่าจะทำการเก็บเกี่ยวผลผลิตเมื่อใดก็ตาม
  - 2) ถั่วเหลืองรุ่น 2 (ฤดูแล้ง) หมายถึง ถั่วเหลืองที่เกษตรกรเพาะปลูกอยู่ในระหว่างวันที่ 1 พฤศจิกายน ถึง 30 เมษายนของปีถัดไป โดยไม่คำนึงถึงว่าจะทำการเก็บเกี่ยวผลผลิตเมื่อใดก็ตาม
- ✘ **กระเทียม หอมแดง หอมหัวใหญ่ มันฝรั่ง** หมายถึง พืชที่มีการปลูกระหว่างวันที่ 1 พฤษภาคม ถึง 30 เมษายนของปีถัดไป
- ✘ **กาแฟ** หมายถึง กาแฟที่ยืนต้นอยู่ หรือปลูกใหม่ในระหว่างวันที่ 1 ตุลาคม ถึง 30 กันยายน ของปีถัดไป
- ✘ **ปาล์มน้ำมัน ยางพารา ลำไย เงาะ ทุเรียน มังคุด ลองกอง ลิ้นจี่** หมายถึง ไม้ยืนต้น/ไม้ผลที่ปลูกและยืนต้นอยู่ระหว่างวันที่ 1 มกราคม ถึง 31 ธันวาคม
- ✘ **ปศุสัตว์** หมายถึง ปศุสัตว์ที่เลี้ยงระหว่างวันที่ 1 มกราคม ถึง 31 ธันวาคม
- ✘ **โคเนื้อ** หมายถึง โคที่เกษตรกรเลี้ยงเพื่อขาย เพื่อบริโภคเนื้อ ใช้งาน หรือวัตถุประสงค์อื่นไม่รวมโคนม
- ✘ **โคนม** หมายถึง โคที่เกษตรกรเลี้ยงเพื่อผลิตน้ำนมดิบ
- ✘ **กระบือ** หมายถึง กระบือรวมทุกพันธุ์ ที่เกษตรกรเลี้ยงเพื่อขาย เพื่อการบริโภคเนื้อ และใช้งานทางการเกษตร หรือเพื่อวัตถุประสงค์อื่น
- ✘ **สุกร** หมายถึง สุกรทุกพันธุ์ทั้งที่เป็นพันธุ์พื้นเมือง พันธุ์แท้ พันธุ์ลูกผสม ที่เกษตรกรเลี้ยงไว้เพื่อขาย ทำพันธุ์และบริโภคในรอบปีการผลิต

- ✖ **ไก่อเนือ** หมายถึง ไก่พันธุ์เนื้อทุกสายพันธุ์ รวมทั้งไก่พันธุ์เซเชลส์ ซึ่งเกษตรกรนำมาเลี้ยงเพื่อขายและบริโภค
- ✖ **ไก่ไข่** หมายถึง ไก่พันธุ์ไข่ที่เกษตรกรเลี้ยงเพื่อผลิตไข่ไก่ขาย
- ✖ **ไข่ไก่** หมายถึง จำนวนไข่ไก่ที่ได้รับทั้งหมดในรอบปี
- ✖ **สัตว์น้ำจืด** หมายถึง สัตว์น้ำที่เกิด เพาะพันธุ์และเจริญเติบโตในน้ำจืด ที่เกษตรกรเพาะเลี้ยงหรือจับจากธรรมชาติ ได้แก่ ปลาน้ำจืดชนิดต่างๆ กุ้งก้ามกราม กบ ตะพาบน้ำจืด เป็นต้น
- ✖ **สัตว์น้ำเค็ม** หมายถึง สัตว์น้ำที่เกิด เพาะพันธุ์และเจริญเติบโตในน้ำเค็ม หรือในน้ำทะเลท่วมถึงที่เกษตรกรเพาะเลี้ยงและจับจากธรรมชาติ ได้แก่ ปลาทะเลชนิดต่างๆ กุ้งทะเล ปูทะเล หอยหมึก แมงดาทะเล ปลิงทะเล เป็นต้น
- ✖ **ผลผลิตของพืช** หมายถึง ผลผลิตทั้งหมดที่เกษตรกรเก็บเกี่ยวได้ในรอบปีเพาะปลูกหรือปีการผลิด (ขึ้นอยู่กับชนิดของพืช)โดยมีรูปของผลผลิตในลักษณะเดียวกันตามที่กำหนด
- ✖ **ดัชนีราคาสินค้าเกษตรที่เกษตรกรขายได้ที่ไร่นา** หมายถึง ตัวเลขที่ใช้วัดการเปลี่ยนแปลงราคาสินค้าเกษตรชนิดเดียวกันที่เกษตรกรขายได้ที่ไร่นา เปรียบเทียบกับระยะเวลา ณ ปีฐานหรือระยะเวลาใดเวลาหนึ่งที่ต้องการเปรียบเทียบ ปัจจุบันใช้ปี 2548 เป็นปีฐาน
- ✖ **ดัชนีผลผลิตสินค้าเกษตร** หมายถึง ตัวเลขที่ใช้วัดการเปลี่ยนแปลงผลผลิตสินค้าเกษตรชนิดเดียวกัน เปรียบเทียบกับผลผลิตเฉลี่ย ณ ปีฐานหรือระยะเวลาใดเวลาหนึ่งที่ต้องการเปรียบเทียบ ปัจจุบันใช้ปี 2548 เป็นปีฐาน
- ✖ **มูลค่าผลผลิตสินค้าเกษตร** หมายถึง ผลผลิตสินค้าเกษตรคูณด้วยราคาที่เกษตรกรขายได้ที่ไร่นา
- ✖ **ราคาที่เกษตรกรขายได้ที่ไร่นา** หมายถึง ราคาที่เกษตรกรขายได้ที่บ้าน ไร่นา ยุ้งฉาง สวน ปากบ่อ แผลปลา สะพานปลา ซึ่งไม่รวมค่าบริการแผลปลาและสะพานปลา รายการสินค้าเกษตรที่เกษตรกรขายได้ที่ไร่นา มีดังนี้
  - ✖ **ราคาข้าวเปลือกเจ้าความชื้น 15%** หมายถึง ราคาข้าวเปลือกเจ้าทั้งนปี และนาปรัง ที่ความชื้น 15% ทั้งนี้ไม่รวมข้าวหอมมะลิ
  - ✖ **ราคาข้าวเปลือกเจ้านปีหอมมะลิ** หมายถึง ราคาข้าวเปลือกเจ้าพันธุ์ขาวดอกมะลิ 105 ที่ความชื้นไม่เกิน 15% เมื่อนำไปสีเป็นข้าวขาวในปริมาณ 1 เกวียน จะได้ต้นข้าวมากกว่า 390 กิโลกรัม ขึ้นไป
  - ✖ **ราคาข้าวเปลือกเหนียวนาปีเมล็ดยาว** หมายถึง ราคาข้าวเปลือกเหนียวที่นำไปสีเป็นข้าวสารเมล็ดมีความยาวตั้งแต่ 6.5 มิลลิเมตร ที่ความชื้น 15%
  - ✖ **ราคาข้าวโพดเลี้ยงสัตว์ความชื้น 14.5%** หมายถึง ราคาเมล็ดข้าวโพด ที่สีออกจากฝักแล้วที่ความชื้น 14.5 % (เป็นราคาที่ยังไม่ได้หักค่าสีเมล็ด)
  - ✖ **ราคาหัวมันสำปะหลังโรงงานชนิดคละ** หมายถึง ราคาหัวมันสำปะหลังสด ที่ยังไม่ได้แปรรูปที่ขายคละโดยไม่วัดเปอร์เซ็นต์แป้ง
  - ✖ **ราคาอ้อยโรงงาน** หมายถึง ราคาอ้อยที่ปลูกเพื่อตัดส่งโรงงานทำน้ำตาล โดยใช้ราคาขั้นต่ำบวกด้วยราคาเฉลี่ยเปอร์เซ็นต์ความหวาน แล้วหักด้วยค่าขนส่ง
  - ✖ **ราคาถั่วเหลืองชนิดคละ** หมายถึง ราคาถั่วเหลืองขนาดเมล็ดคละ เมล็ดไม่ระบุสีผิว ความชื้นไม่เกิน 13% สิ่งเจือปนไม่เกิน 3% เมล็ดเสีย เมล็ดแตกไม่เกิน 5%

- ✘ **ราคาปาล์มน้ำมันทั้งทะลาย** หมายถึง ราคาผลปาล์มทั้งทะลายที่มีน้ำหนักมากกว่า 15 กิโลกรัม ขึ้นไป
- ✘ **ราคาหอมหัวใหญ่เบอร์ 1** หมายถึง ราคาหอมหัวใหญ่ขนาดหัวมีเส้นผ่านศูนย์กลาง 6.00 - 6.90 เซนติเมตร หรือมีจำนวนหัวประมาณ 10 หัว/กิโลกรัม
- ✘ **ราคากระเทียมแห้งใหญ่คละ** หมายถึง ราคาหัวกระเทียมเข้าที่มีเส้นผ่านศูนย์กลางมากกว่า 3.5 เซนติเมตรขึ้นไป และนำไปฝั่งลมมากกว่า 1 เดือน ขึ้นไป
- ✘ **ราคาทุเรียนพันธุ์หมอนทองคละ** หมายถึง ราคาทุเรียนพันธุ์หมอนทองที่ซื้อขายโดยไม่คัดเกรด
- ✘ **ราคาลำไยเกรด A** หมายถึง ราคาผลลำไยที่จัดชั้น มีคุณภาพดี ตรงตามพันธุ์ จำนวนผล 85 - 94 ผล/กิโลกรัม
- ✘ **ราคาสับปะรดโรงงาน** หมายถึง ราคาสับปะรดผลสดตัดจุดตัดก้านคละ ที่ซื้อขายส่วนใหญ่โดยไม่แยกขนาด
- ✘ **ราคามังคุดคละ** หมายถึง ราคามังคุดที่ซื้อขายโดยไม่คัดแยกผิวและขนาด
- ✘ **ราคาเงาะพันธุ์โรงเรียนคละ** หมายถึง ราคาเงาะพันธุ์โรงเรียนที่ซื้อขายโดยไม่คัดเกรด
- ✘ **ราคาสารกาแฟ** หมายถึง ราคาเมล็ดกาแฟแห้งที่สีผัดเอาเปลือกออกแล้ว ที่ซื้อขายโดยไม่คัดเกรด
- ✘ **ราคายางแผ่นดิบชั้น 3** หมายถึง ราคายางแผ่นดิบคุณภาพชั้น 3 เนื้อยางสะอาด หรืออาจมีสิ่งสกปรกและฟองอากาศอยู่ ในแผ่นยางได้บ้างเล็กน้อย มีความหนาของแผ่นยางไม่เกิน 4 มิลลิเมตร มีความชื้นในแผ่นไม่เกิน 3% เนื้อยางค่อนข้างทึบไม่โปร่งใส แผ่นยางมีสีคล้ำหรือสีค่อนข้างทึบ มีความยืดหยุ่นดีมีน้ำหนักเฉลี่ยต่อแผ่นไม่เกิน 1,500 กรัม แผ่นยางเป็นรูปสี่เหลี่ยมผืนผ้า ขนาดกว้าง 38-46 เซนติเมตร ความยาว 80-90 เซนติเมตร หรือรูปทรงของแผ่นยางเหมาะสำหรับนำเข้าโรงรมควัน
- ✘ **ราคากว๊วยไม้ตัดดอก** หมายถึง ราคากว๊วยไม้สกุลทวายที่มีความยาวของ ซ่อขนาด 40 - 50 เซนติเมตร
- ✘ **ราคาสุกรพันธุ์ลูกผสม** หมายถึง ราคาสุกรขุนมีชีวิตพันธุ์ลูกผสมที่มีน้ำหนักตั้งแต่ 100 กิโลกรัม ขึ้นไป
- ✘ **ราคาไก่รุ่นพันธุ์เนื้อ** หมายถึง ราคาไก่พันธุ์เนื้อมีชีวิตอายุ ประมาณ 35 - 45 วัน ที่เกษตรกรเลี้ยงและขาย โดยมีน้ำหนัก 1.90 - 2.40 กิโลกรัม
- ✘ **ราคาไข่ไก่คละ** หมายถึง ราคาไข่ไก่ที่ขายโดยไม่คัดแยกขนาด
- ✘ **ราคาโคเนื้อขนาดกลาง** หมายถึง ราคาโคเนื้อมีชีวิต ที่มีน้ำหนักประมาณ 350 - 450 กิโลกรัม
- ✘ **ราคากระบือขนาดกลาง** หมายถึง ราคากระบือมีชีวิต ที่มีน้ำหนักประมาณ 450 - 550 กิโลกรัม
- ✘ **ราคากุ้งขาวแวนนาไม** หมายถึง ราคากุ้งขาวแวนนาไม ที่มีขนาดประมาณ 70 ตัว/กิโลกรัม
- ✘ **ราคาขายส่งตลาดกรุงเทพฯ** หมายถึง ราคาผลผลิตสินค้าเกษตรที่พ่อค้าซื้อขาย ณ ตลาดกรุงเทพฯ เพื่อนำไปขายต่อให้ผู้บริโภคอีกทอดหนึ่ง
- ✘ **ราคาขายปลีก ณ ตลาดท้องถิ่น** หมายถึง ราคาที่ซื้อขาย ณ ร้านค้าตลาดท้องถิ่น

- ✘ **รายได้เงินสดทางการเกษตร** หมายถึง รายได้ที่เงินสดจากการจำหน่ายผลผลิต ผลพลอยได้ และสิ่งอื่นใดจากกระบวนการผลิตทางการเกษตร
- ✘ **รายได้เงินสดเกษตรทางพืช** หมายถึง รายได้ที่เงินสดจากการขายผลผลิตพืชและผลิตภัณฑ์พืชที่เกิดจากการปลูกพืช และกิจกรรมเกี่ยวกับการแปรรูปและกึ่งแปรรูปสินค้า โดยจำแนกตามชนิดและผลิตภัณฑ์ของพืชนั้นๆ
- ✘ **รายได้เงินสดเกษตรทางสัตว์** หมายถึง รายได้ที่เงินสดจากการขายผลผลิตสัตว์และผลิตภัณฑ์สัตว์ที่เกิดจากการทำปศุสัตว์และประมงเพาะเลี้ยง และกิจกรรมเกี่ยวกับการแปรรูปและกึ่งแปรรูปสินค้า โดยจำแนกตามชนิดและผลิตภัณฑ์ของสัตว์นั้นๆ
- ✘ **รายได้เงินสดทางการเกษตรอื่น** หมายถึง รายได้ที่เงินสดจากการขายพันธุ์พืช-พันธุ์สัตว์ การแปรรูปผลผลิตที่เกิดจากกิจกรรมทางการเกษตรอื่นที่เกิดขึ้นในฟาร์มของเกษตรกร
- ✘ **รายได้เงินสดนอกการเกษตร** หมายถึง รายได้ที่เงินสดจากกิจกรรมทางการเกษตรอื่นที่เกิดขึ้นจากการประกอบกิจกรรมการผลิต การใช้แรงงาน การบริการ นอกฟาร์มของเกษตรกร หรืออื่นใดที่ไม่เกี่ยวข้องกับการผลิตทางการเกษตรของเกษตรกร
- ✘ **รายจ่ายเงินสดทางการเกษตร** หมายถึง ค่าใช้จ่ายที่เป็นเงินสดในการจัดซื้อวัสดุปัจจัยการผลิต และค่าจ้างแรงงานที่ใช้ในกระบวนการผลิตทางการเกษตร ทั้งการปลูกพืชเลี้ยงสัตว์และกิจกรรมอื่นที่เกี่ยวกับการเกษตร
- ✘ **รายจ่ายเงินสดนอกการเกษตร** หมายถึง ค่าใช้จ่ายที่เป็นเงินสดที่เกิดจากการประกอบกิจกรรมที่เกี่ยวกับความเป็นอยู่ในครัวเรือน โดยไม่เกี่ยวข้องกับการเกษตร ได้แก่ การบริโภค การบริการ
- ✘ **รายได้เงินสดสุทธิทางการเกษตร** หมายถึง รายได้เงินสดทางการเกษตร ลบด้วยรายจ่ายเงินสดทางการเกษตร
- ✘ **รายได้เงินสดสุทธิครัวเรือน** หมายถึง รายได้เงินสดสุทธิทางการเกษตร บวกด้วยรายจ่ายเงินสดนอกการเกษตร
- ✘ **เงินสดคงเหลือก่อนหักชำระหนี้ หรือเงินออมเบื้องต้น** หมายถึง รายได้เงินสดสุทธิของครัวเรือนหักรายจ่ายเงินสดนอกการเกษตร
- ✘ **รายจ่ายประจำ** หมายถึง รายจ่ายที่รัฐบาลจ่ายเพื่อให้ได้รับสิ่งตอบแทนเป็นบริการหรือสิ่งของที่มีใช้ทรัพย์สินประเภททุน หรือมิใช่สินค้าและบริการที่จะนำมาใช้ผลิตสินค้าทุนนอกจากนี้รายจ่ายประจำยังรวมถึงรายจ่ายที่รัฐบาลอุดหนุนหรือโอนให้แก่บุคคล องค์กร หรือรัฐวิสาหกิจ โดยผู้รับไม่ต้องจ่ายคืนให้รัฐบาล และผู้รับมิได้นำเงินอุดหนุนหรือเงินโอนดังกล่าวไปใช้ในการจัดหาทรัพย์สินประเภททุน หรือชดเชยความเสียหายของทรัพย์สินประเภททุน หรือเป็นการเพิ่มมูลค่าทุนทรัพย์ทางการเงิน
- ✘ **รายจ่ายลงทุน** หมายถึง รายจ่ายที่รัฐบาลจ่ายเพื่อจัดหาทรัพย์สินประเภททุน ทั้งที่มีตัวตน เช่น ครุภัณฑ์ ที่ดิน อาคาร สิ่งก่อสร้างต่างๆ เป็นต้น และทรัพย์สินที่ไม่มีตัวตน เช่น สิทธิบัตร เครื่องหมายการค้า และสัมปทานอื่นๆ ที่เกี่ยวกับที่ดิน เป็นต้น ตลอดจนรายจ่ายที่รัฐบาลอุดหนุนหรือโอนให้แก่บุคคล องค์กร หรือรัฐวิสาหกิจ โดยผู้รับไม่ต้องจ่ายคืนให้รัฐบาลและผู้รับนำไปใช้จัดหาทรัพย์สินประเภททุนนอกจากนี้รายจ่ายลงทุนยังรวมถึงรายจ่ายที่รัฐบาลจ่ายอุดหนุนเพื่อชดเชยค่าเสียหายหรือถูกทำลายของทรัพย์สินประเภททุนและรายจ่ายเพื่อการเพิ่มทุนทรัพย์ทางการเงิน โดยผู้รับตั้งใจนำไปลงทุน



## ตัวชี้วัดเศรษฐกิจการเกษตรของประเทศไทย แบ่งออกเป็น 4 ภาค คือ

- ✘ **ภาคเหนือ 17 จังหวัด** ได้แก่ เชียงราย พะเยา ลำปาง ลำพูน เชียงใหม่ แม่ฮ่องสอน ตาก กำแพงเพชร สุโขทัยแพร่ น่าน อุตรดิตถ์ พิษณุโลก พิจิตร นครสวรรค์ อุทัยธานี และเพชรบูรณ์
- ✘ **ภาคตะวันออกเฉียงเหนือ 20 จังหวัด** ได้แก่ เลย หนองบัวลำภู อุดรธานี หนองคาย สกลนคร นครพนม มุกดาหาร ยโสธร อำนาจเจริญ อุบลราชธานี ศรีสะเกษ สุรินทร์ บุรีรัมย์ มหาสารคาม ร้อยเอ็ด กาฬสินธุ์ ขอนแก่น ชัยภูมิ นครราชสีมา และบึงกาฬ
- ✘ **ภาคกลาง 26 จังหวัด** ได้แก่ สระบุรี ลพบุรี สิงห์บุรี ชัยนาท สุพรรณบุรี อ่างทอง พระนครศรีอยุธยา นนทบุรี กรุงเทพมหานคร ปทุมธานี นครนายก ปราจีนบุรี ฉะเชิงเทรา สระแก้ว จันทบุรี ตราด ระยอง ชลบุรี สมุทรปราการ สมุทรสาคร นครปฐม กาญจนบุรี ราชบุรี สมุทรสงคราม เพชรบุรี และประจวบคีรีขันธ์
- ✘ **ภาคใต้ 14 จังหวัด** ได้แก่ ชุมพร ระนอง สุราษฎร์ธานี พังงา ภูเก็ต กระบี่ ตรัง นครศรีธรรมราช พัทลุง สงขลา สตูล ปัตตานี ยะลา และนราธิวาส
- ✘ **โรงสี** หมายถึง สถานที่สีข้าวเปลือกให้เป็นข้าวสารด้วยเครื่องจักรจัดเป็นโรงงานประกอบกิจการประเภท สีสู่ด หรือขัดข้าว ตามกฎกระทรวง (พ.ศ. 2535) ของกระทรวงอุตสาหกรรม ซึ่งออกตามความพระราชบัญญัติโรงงาน พ.ศ. 2535 แบ่งออกให้เป็น 3 จำพวก คือ
  - โรงสีจำพวกที่ 1 เครื่องจักรไม่เกิน 20 แรงม้า ซึ่งไม่มีหม้อไอน้ำ
  - โรงสีจำพวกที่ 2 เครื่องจักรไม่เกิน 50 แรงม้า ซึ่งไม่มีหม้อไอน้ำและไม่จัดอยู่ในจำพวกที่ 1
  - โรงสีจำพวกที่ 3 เครื่องจักรเกิน 50 แรงม้า หรือโรงสีทุกขนาด ซึ่งมีหม้อไอน้ำ
- ✘ **โรงงานผลิตน้ำตาลทราย** คือ โรงงานประเภทผลิตน้ำตาลทรายดิบ หรือน้ำตาลทรายขาว ตามกฎกระทรวง (พ.ศ. 2535) ของกระทรวงอุตสาหกรรม ซึ่งออกตามความพระราชบัญญัติโรงงาน พ.ศ. 2535
- ✘ **โรงงานผลิตแป้ง** คือ โรงงานประเภทการทำแป้งตามกฎกระทรวง (พ.ศ. 2535) ของกระทรวงอุตสาหกรรม ซึ่งออกตามพระราชบัญญัติโรงงาน พ.ศ. 2535
- ✘ **ขจส.** หมายถึง แบบขอรับใบอนุญาตตั้งโรงฆ่าสัตว์ โรงพักสัตว์ และการฆ่าสัตว์

## การจัดหมวดหมู่การนำเข้า - ส่งออกสินค้าเกษตร

**สินค้าเกษตรและอาหาร** หมายถึง สินค้าตามพิกัดศุลกากรตอนที่ 01 - 24 (Chapter 01 - 24) ของการจัดการกลุ่มสินค้าตามพิกัดศุลกากรระบบฮาร์โมนี (Harmonized Commodity Description and Coding System : HS) ขององค์การศุลกากรโลก (World Customs Organization : WCO)

**สินค้าเกษตรเพื่ออุตสาหกรรม** หมายถึง สินค้าตามพิกัดศุลกากรประเภท 3505 ประเภท 4001 และ 4005 ประเภท 5001 - 5003 และประเภท 5201 ของการจัดการกลุ่มสินค้าตามพิกัดศุลกากรโลก (World Customs Organization : WCO)



สินค้าเกษตรที่นำมาจัดหมวดหมู่เป็นสินค้าที่มีมูลค่าการนำเข้า - ส่งออก 10 อันดับแรก

รายการสินค้า	พิกัดศุลกากรฮาร์โมนไนซ์	
	HS.2007 (ใช้สำหรับปี 2550 - 2554)	HS.2012 (ใช้สำหรับปี 2555 - 2559)
ยางธรรมชาติ	พิกัด 40.01, พิกัด 40.05	พิกัด 40.01, พิกัด 40.05
ข้าวและผลิตภัณฑ์	พิกัด 10.06 , พิกัด 1102.90, พิกัด 1103.19.20.000, พิกัด 1108.19.90.001, พิกัด 1108.19.90.002, พิกัด 1902.19.20.000, พิกัด 1902.30, พิกัด 1904.90.10.000, พิกัด 1905.10.00.000, พิกัด 1905.90.60.000, พิกัด 1905.90.70.000	พิกัด 10.06, พิกัด 1102.90.10.000, พิกัด 1102.90.90, พิกัด 1103.19.20.000 , พิกัด 1108.19.90.001, พิกัด 1108.19.90.002, พิกัด 1902.19.20.000, พิกัด 1902.30.20.000, พิกัด 1902.30.40.000, พิกัด 1904.90.10.000 , พิกัด 1905.10.00.000, พิกัด 1905.90.60.000, พิกัด 1905.50.70.000
ปลาและผลิตภัณฑ์	พิกัด 03.01 - 03.05, พิกัด 16.04	พิกัด 03.01 - 03.05, พิกัด 16.04
มันสำปะหลังและ ผลิตภัณฑ์	พิกัด 0714.10, พิกัด 1106.20, พิกัด 1108.14.00.000, พิกัด 19.03, 35.05	พิกัด 0714.10, พิกัด 1106.20, พิกัด 1108.14.00.000, พิกัด 19.03, พิกัด 35.05
น้ำตาลและผลิตภัณฑ์	พิกัด 17	พิกัด 17
ผลไม้และผลิตภัณฑ์	พิกัด 08, พิกัด 2001.90.90.003, พิกัด 2005.70.00.000, พิกัด 20.06-20.09	พิกัด 08, พิกัด 2001.90.90.003, พิกัด 2005.70.00.000, พิกัด 20.06-20.09
กุ้งและผลิตภัณฑ์	พิกัด 03.06, พิกัด 16.05	พิกัด 03.06, พิกัด 16.05

รายการสินค้า	พิกัดศุลกากรฮาร์โมนไนซ์	
	HS.2007 (ใช้สำหรับปี 2550 - 2554)	HS.2012 (ใช้สำหรับปี 2555 - 2559)
เนื้อไก่และผลิตภัณฑ์	พิกัด 0207.11 - 0207.14, พิกัด 0210.99.10.000, พิกัด 1602.32	พิกัด 0207.11 - 0207.14, พิกัด 0210.99.10.000, พิกัด 1602.32
ผักและผลิตภัณฑ์	พิกัด 07, พิกัด 0910.10, พิกัด 11.05, พิกัด 1108.13.00.000, พิกัด 12.09 , พิกัด 20.01 - 20.09, พิกัด 2103.20.00.000	พิกัด 0910.11 - 0910.12, พิกัด 11.05, พิกัด 1108.13.00.000, พิกัด 12.09 , พิกัด 20.01 - 20.09 , พิกัด 2103.20.00.000
กากและเศษที่เหลือใช้ทำอาหารสัตว์	พิกัด 23.02 - 23.09	พิกัด 23.02 - 23.09
พืชอาหาร	พิกัด 07.13 - 07.14, พิกัด 10.01- 10.05, พิกัด 10.07 - 10.08, พิกัด 11.01 - 11.04, พิกัด 1106 - 1109, พิกัด 12.08, พิกัด 19.01 - 19.02 , พิกัด 19.04 - 19.05, พิกัด 2008.11	พิกัด 07.13 - 07.14, พิกัด 10.01- 10.05, พิกัด 10.07 - 10.08, พิกัด 11.01 - 11.04, พิกัด 11.06 - 11.09, พิกัด 12.08, พิกัด 19.01 - 19.02 , พิกัด 19.04 - 19.05, พิกัด 2008.11
พืชน้ำมัน	พิกัด 0801.11.00.000, พิกัด 12.01 - 12.07	พิกัด 0801.11.00.000, พิกัด 12.01 - 12.07
ผลิตภัณฑ์อาหารอื่น ๆ	พิกัด 21.02 - 21.06	พิกัด 21.02 - 21.06
ฝ้ายที่ยังไม่ได้สาวหรือหวี	พิกัด 5201.00.00.000	พิกัด 5201.00.00.000
นมและผลิตภัณฑ์	พิกัด 04 , พิกัด 2202.90.10.000	พิกัด 04 , พิกัด 2202.90.10.000
เครื่องดื่ม	พิกัด 22	พิกัด 22

# สารบัญ

	หน้า
คำนำ	I
คำชี้แจง	II
สารบัญ	IX
สารบัญตาราง	X
สารบัญแผนภูมิ	XII
ตอนที่ 1 เศรษฐกิจส่วนรวม	1
ตอนที่ 2 มูลค่าและดัชนี	17
ตอนที่ 3 การผลิตภาคการเกษตร	27
ตอนที่ 4 ราคาผลผลิตสินค้าเกษตร	34
ตอนที่ 5 ปัจจัยการผลิตภาคการเกษตร	40
ตอนที่ 6 สินเชื่อเพื่อการเกษตร	45
ตอนที่ 7 รายได้และรายจ่ายของครัวเรือนเกษตร	49
ตอนที่ 8 งบประมาณ	53
ตอนที่ 9 ข้อมูลอื่นที่สำคัญ	58

# สารบัญตาราง

## ตอนที่ 1 เศรษฐกิจส่วนรวม

	หน้า	
ตารางที่ 1.1	ผลิตภัณฑ์มวลรวมในประเทศ ปี 2552 - 2556	4
ตารางที่ 1.2	โครงสร้างผลิตภัณฑ์มวลรวมในประเทศภาคการเกษตร ปี 2552 - 2556 ณ ราคาคงที่ (ปี 2531)	5
ตารางที่ 1.3	โครงสร้างผลิตภัณฑ์มวลรวมในประเทศภาคการเกษตร ปี 2552 - 2556 ณ ราคาประจำปี	5
ตารางที่ 1.4	จำนวนประชากร จำนวนแรงงานภาคการเกษตร และนอกภาคการเกษตร ปี 2552 - 2556	6
ตารางที่ 1.5	มูลค่าการส่งออกสินค้าเกษตรและผลิตภัณฑ์ที่สำคัญ 10 อันดับแรก ปี 2552 - 2556	7
ตารางที่ 1.6	มูลค่าการส่งออกสินค้าเกษตรและผลิตภัณฑ์ไปประเทศที่สำคัญ 10 อันดับแรก ปี 2552 - 2556	8
ตารางที่ 1.7	มูลค่าการส่งออกสินค้าเกษตรและผลิตภัณฑ์ที่สำคัญ 10 อันดับแรก ปี 2552 - 2556	9
ตารางที่ 1.8	มูลค่าการนำเข้าสินค้าเกษตรและผลิตภัณฑ์ที่สำคัญ 10 อันดับแรก ปี 2552 - 2556	11
ตารางที่ 1.9	มูลค่าการนำเข้าสินค้าเกษตรและผลิตภัณฑ์จากประเทศที่สำคัญ 10 อันดับแรก ปี 2552 - 2556	12
ตารางที่ 1.10	มูลค่าการนำเข้าสินค้าเกษตรและผลิตภัณฑ์ที่สำคัญ 10 อันดับแรก ปี 2552 - 2556	13
ตารางที่ 1.11	มูลค่าสินค้าส่งออก สินค้านำเข้าและดุลการค้า ปี 2552 - 2556	15

## ตอนที่ 2 มูลค่าและดัชนี

ตารางที่ 2.1	มูลค่าผลผลิตสินค้าเกษตรที่สำคัญ ปี 2552 - 2556	19
ตารางที่ 2.2	ดัชนีราคาสินค้าเกษตรที่เกษตรกรขายได้ทั้งไร่นา ปี 2552 - 2556	20
ตารางที่ 2.3	ดัชนีผลผลิตสินค้าเกษตรที่สำคัญ ปี 2552 - 2556	22
ตารางที่ 2.4	ดัชนีมูลค่าผลผลิตสินค้าเกษตรที่สำคัญ ปี 2552 - 2556	24

## ตอนที่ 3 การผลิตภาคการเกษตร

ตารางที่ 3.1	เนื้อที่ ผลิตผล และผลผลิตต่อไร่ของพืชไร่ที่สำคัญ ปีเพาะปลูก 2552/53 - 2556/57	29
ตารางที่ 3.2	เนื้อที่ ผลิตผล และ ผลผลิตต่อไร่ ของไม้ผลไม่ยืนต้นที่สำคัญ ปี 2552 - 2556	30

# สารบัญตาราง (ต่อ)

	หน้า
ตารางที่ 3.3 เนื้อที่ ผลผลิต และ ผลผลิตต่อไร่ ของพืชผักที่สำคัญ ปี 2552 - 2556	31
ตารางที่ 3.4 จำนวนตัว ณ วันที่ 1 มกราคม และปริมาณการผลิตปศุสัตว์ ปี 2552 - 2556	31
ตารางที่ 3.5 ปริมาณ และมูลค่าสัตว์น้ำที่จับได้ ปี 2552 - 2556	32
<b>ตอนที่ 4 ราคาผลผลิตภาคการเกษตร</b>	
ตารางที่ 4.1 ราคาสินค้าเกษตรที่เกษตรกรขายได้ที่ไร่นา ปี 2552 - 2556	36
ตารางที่ 4.2 ราคาขายส่งสินค้าเกษตรในตลาดกรุงเทพฯ ปี 2552 - 2556	37
<b>ตอนที่ 5 ปัจจัยการผลิตภาคการเกษตร</b>	
ตารางที่ 5.1 มูลค่าการนำเข้าปัจจัยการผลิตที่ใช้ในการเกษตร ปี 2552 - 2556	42
ตารางที่ 5.2 ราคานำเข้า C.I.F. ราคาขายส่งตลาดกรุงเทพฯ ฯ และราคาขายปลีกตลาดท้องถิ่นของปุ๋ยเคมีสูตรที่สำคัญ ปี 2552 - 2556	42
<b>ตอนที่ 6 สินเชื่อเพื่อการเกษตร</b>	
ตารางที่ 6.1 การให้สินเชื่อเพื่อการเกษตรของสถาบันการเงิน ปี 2552 - 2556	46
ตารางที่ 6.2 การให้สินเชื่อของ ธนาคารเพื่อการเกษตรและสหกรณ์การเกษตร แยกตามประเภทของเงินกู้ปี 2552 - 2556	46
<b>ตอนที่ 7 รายได้และรายจ่ายของครัวเรือนเกษตรกร</b>	
ตารางที่ 7.1 รายได้ รายจ่ายเงินสด รายได้เงินสดสุทธิ และขนาดหนี้สินปลายปี ของครัวเรือนปี 2552 - 2555	50
<b>ตอนที่ 8 งบประมาณ</b>	
ตารางที่ 8.1 งบประมาณรายจ่ายประจำปีของกระทรวงเกษตรและสหกรณ์ จำแนกเป็นงบรายจ่ายลงทุน และงบรายจ่ายประจำปี 2552 - 2556	54
ตารางที่ 8.2 งบประมาณของกระทรวงเกษตรและสหกรณ์ตามกลุ่มภารกิจ ปี 2552 - 2556	55
<b>ตอนที่ 9 ข้อมูลอื่นที่สำคัญ</b>	
ตารางที่ 9.1 จำนวนสหกรณ์และสมาชิก แยกตามประเภทสหกรณ์ปี 2552 - 2556	59
ตารางที่ 9.2 จำนวนโรงสีแยกเป็นรายภาค ปี 2552 - 2556	60
ตารางที่ 9.3 จำนวนโรงงานผลิตน้ำตาลทราย แยกรายภาค ปี 2552 - 2556	61
ตารางที่ 9.4 จำนวนโรงงานผลิตแป้ง แยกรายภาค ปี 2552 - 2556	61
ตารางที่ 9.5 โรงฆ่าสัตว์ที่ได้รับอนุญาตตั้งโรงฆ่าสัตว์ โรงพักสัตว์ และการฆ่าสัตว์ (พ.จส.2) ปี 2552 - 2556	62

# สารบัญแนกบู่

## ตอนท่ 1 เศรษฐกิจส่วนรวม

		หน้า
แผนภูมิที่ 1.1	สัดส่วนผลิถภักถ์มวลรวมในประเทศ ปี 2556 ณ ราคาคงที่ (ปี 2531)	4
แผนภูมิที่ 1.2	สัดส่วนผลิถภักถ์มวลรวมในประเทศ ปี 2556 ณ ราคาประจำปี	4
แผนภูมิที่ 1.3	สัดส่วนผลิถภักถ์มวลรวมในประเทศ ภาคการเกษตร ปี 2556 ณ ราคาคงที่ (ปี 2531)	5
แผนภูมิที่ 1.4	สัดส่วนผลิถภักถ์มวลรวมในประเทศ ภาคการเกษตร ปี 2556 ณ ราคาประจำปี	5
แผนภูมิที่ 1.5	สัดส่วนจำนวนประชากรจำนวนแรงงานภาคการเกษตร และนอกภาคการเกษตร ปี 2556	6
แผนภูมิที่ 1.6	สัดส่วนมูลค่าการส่งออกสินค้าเกษตรและผลิถภักถ์ ที่สำคัญ 5 อันดับแรก ปี 2556	7
แผนภูมิที่ 1.7	มูลค่าส่งออกสินค้าทั้งหมด และมูลค่าสินค้าเกษตร และผลิถภักถ์ ปี 2552 - 2556	7
แผนภูมิที่ 1.8	สัดส่วนมูลค่าการส่งออกสินค้าเกษตรและผลิถภักถ์ ไปประเทศที่สำคัญ 10 อันดับแรก ปี 2556	8
แผนภูมิที่ 1.9	มูลค่าการส่งออกสินค้าเกษตรและผลิถภักถ์ที่สำคัญ 5 อันดับแรก ปี 2552 - 2556	10
แผนภูมิที่ 1.10	สัดส่วนมูลค่าการนำเข้าสินค้าเกษตรและผลิถภักถ์ที่สำคัญ 5 อันดับแรก ปี 2556	11
แผนภูมิที่ 1.11	มูลค่านำเข้าสินค้าทั้งหมด และมูลค่าสินค้าเกษตร และผลิถภักถ์ ปี 2552 - 2556	11
แผนภูมิที่ 1.12	สัดส่วนมูลค่าการนำเข้าสินค้าเกษตรและผลิถภักถ์ จากประเทศที่สำคัญ 10 อันดับแรก ปี 2556	12
แผนภูมิที่ 1.13	มูลค่าการนำเข้าสินค้าเกษตรและผลิถภักถ์ที่สำคัญ 5 อันดับแรก ปี 2552 - 2556	14
แผนภูมิที่ 1.14	สินค้าเกษตรและผลิถภักถ์ส่งออก - นำเข้า ปี 2556	15
แผนภูมิที่ 1.15	ดุลการค้า ปี 2552 - 2556	15



# สารบัญแผนภูมิ (ต่อ)

		หน้า
<b>ตอนที่ 2 มูลค่าและดัชนี</b>		
แผนภูมิที่ 2.1	ดัชนีราคาสินค้าเกษตรที่เกษตรกรขายได้ที่ไร่นา ของหมวดพืชที่สำคัญ หมวดปศุสัตว์ หมวดประมง ปี 2552 - 2556	21
แผนภูมิที่ 2.2	ดัชนีราคาสินค้าเกษตรที่เกษตรกรขายได้ที่ไร่นาของธัญพืช และพืชอาหาร ไม้ยืนต้นไม้ผล พืชผัก พืชน้ำมัน และไม้ดอก ปี 2552 - 2556	21
แผนภูมิที่ 2.3	ดัชนีผลผลิตสินค้าเกษตรของหมวดพืชที่สำคัญหมวดปศุสัตว์ หมวดประมง ปี 2552 - 2556	23
แผนภูมิที่ 2.4	ดัชนีผลผลิตสินค้าเกษตรของธัญพืช และพืชอาหาร ไม้ยืนต้นไม้ผล พืชผัก พืชน้ำมันและไม้ดอก ปี 2552 - 2556	23
แผนภูมิที่ 2.5	ดัชนีมูลค่าสินค้าเกษตรของหมวดพืชที่สำคัญหมวดปศุสัตว์ หมวดประมง ปี 2552 - 2556	25
แผนภูมิที่ 2.6	ดัชนีมูลค่าสินค้าเกษตรของธัญพืช และพืชอาหาร ไม้ยืนต้นไม้ผล พืชผัก พืชน้ำมัน และไม้ดอก ปี 2552 - 2556	25
<b>ตอนที่ 3 การผลิตภาคการเกษตร</b>		
แผนภูมิที่ 3.1	ผลผลิตของพืชไร่ที่สำคัญ ปีเพาะปลูก 2552/53 - 2556/57	29
แผนภูมิที่ 3.2	ผลผลิตของยางพาราและปาล์มน้ำมัน ปี 2552 - 2556	30
แผนภูมิที่ 3.3	ผลผลิตของไม้ผล ปี 2552 - 2556	30
แผนภูมิที่ 3.4	จำนวนตัว ณ วันที่ 1 มกราคม ของปศุสัตว์ ปี 2552 - 2556	32
แผนภูมิที่ 3.5	มูลค่าสัตว์น้ำจืด และน้ำเค็ม ปี 2552 - 2556	32
<b>ตอนที่ 4 ราคาผลผลิตสินค้าเกษตร</b>		
แผนภูมิที่ 4.1	ราคาสินค้าเกษตรที่เกษตรกรขายได้ที่ไร่นา ปี 2552 - 2556	36
แผนภูมิที่ 4.2	ราคาปศุสัตว์ และประมงที่เกษตรกรขายได้ ปี 2552 - 2556	36
แผนภูมิที่ 4.3	ราคาขายส่งข้าวในตลาดกรุงเทพฯ ปี 2552 - 2556	38
แผนภูมิที่ 4.4	ราคาขายส่งไม้ยืนต้นและไม้ผล ในตลาดกรุงเทพฯ ปี 2552 - 2556	38
แผนภูมิที่ 4.5	ราคาขายส่งของพืชน้ำมันในตลาดกรุงเทพฯ ปี 2552 - 2556	38
แผนภูมิที่ 4.6	ราคาขายส่งของปศุสัตว์และประมงในตลาดกรุงเทพฯ ปี 2552 - 2556	38

**ตอนที่ 5 ปัจจัยการผลิตภาคการเกษตร**

แผนภูมิที่ 5.1	มูลค่าการนำเข้าปัจจัยการผลิตที่ใช้ในการเกษตร 5 อันดับแรกที่สำคัญ ปี 2552 - 2556	43
แผนภูมิที่ 5.2	ราคานำเข้า C.I.F. ของปุ๋ยเคมีสูตรที่สำคัญ ปี 2552 - 2556	43

**ตอนที่ 6 สินเชื่อเพื่อการเกษตร**

แผนภูมิที่ 6.1	การให้สินเชื่อเพื่อการเกษตรของสถาบันการเงิน ปี 2552 - 2556	47
แผนภูมิที่ 6.2	จำนวนลูกค้าสินเชื่อที่กู้ยืมตามประเภทลูกค้า ปี 2552 - 2556	47

**ตอนที่ 7 รายได้และรายจ่ายของครัวเรือนเกษตร**

แผนภูมิที่ 7.1	รายได้เงินสดทางการเกษตร และเงินสดนอกการเกษตร ปี 2555	51
แผนภูมิที่ 7.2	รายจ่ายเงินสดทางการเกษตร และรายจ่ายเงินสดนอกการเกษตร ปี 2555	51
แผนภูมิที่ 7.3	รายได้เงินสดสุทธิการเกษตร รายได้เงินสดสุทธิของครัวเรือน เงินสดคงเหลือก่อนการชำระหนี้ขนาดหนี้สิ้นปลายปี ปี 2552 - 2555	51

**ตอนที่ 8 งบประมาณ**

แผนภูมิที่ 8.1	งบประมาณรายจ่ายประจำปี จำแนกเป็นงบรายจ่ายลงทุน และงบรายจ่ายประจำปี 2552 - 2556	54
แผนภูมิที่ 8.2	งบประมาณของกระทรวงเกษตรและสหกรณ์ตาม กลุ่มภารกิจ ปี 2552 - 2556	54

**ตอนที่ 9 ข้อมูลอื่นที่สำคัญ**

แผนภูมิที่ 9.1	จำนวนสมาชิกสหกรณ์และสหกรณ์ ปี 2552 - 2556	59
แผนภูมิที่ 9.2	สัดส่วนจำนวนสหกรณ์ตามประเภทสหกรณ์ ปี 2556	59
แผนภูมิที่ 9.3	สัดส่วนจำนวนโรงสีแยกตามรายภาค ปี 2556	60
แผนภูมิที่ 9.4	สัดส่วนโรงงานผลิตน้ำตาลทราย แยกรายภาค ปี 2556	60
แผนภูมิที่ 9.5	สัดส่วนจำนวนโรงงานผลิตแป้ง แยกรายภาค ปี 2552 - 2556	62
แผนภูมิที่ 9.6	สัดส่วนจำนวนโรงฆ่าสัตว์ที่ได้รับอนุญาตตั้งโรงฆ่าสัตว์ โรงพักสัตว์ และการฆ่าสัตว์ ปี 2556	62



# ตอนที่ 1

## เศรษฐกิจส่วนรวม

### 1.1 ผลิตภัณฑ์มวลรวมในประเทศ

ในช่วงปี 2552 - 2556 มูลค่าผลิตภัณฑ์มวลรวมในประเทศ ณ ราคาคงที่ (ปี 2531) มีแนวโน้มเพิ่มขึ้นอย่างต่อเนื่อง โดยอัตราการขยายตัวของผลิตภัณฑ์มวลรวมในประเทศเฉลี่ยตั้งแต่ปี 2552 - 2556 คิดเป็นร้อยละ 4.32 (ตารางที่ 1.1) และเมื่อพิจารณาผลิตภัณฑ์มวลรวมในประเทศ ปี 2556 มีมูลค่า 5,039,794 ล้านบาท เพิ่มขึ้นจากปี 2555 ที่มีมูลค่า 4,898,189 ล้านบาท หรือขยายตัวเพิ่มขึ้นร้อยละ 2.89 โดยแบ่งเป็นมูลค่าผลิตภัณฑ์มวลรวมในประเทศนอกภาคการเกษตร เท่ากับ 4,621,997 ล้านบาท เพิ่มขึ้นจากปี 2555 ที่มีมูลค่า 4,486,014 ล้านบาท หรือขยายตัวเพิ่มขึ้นร้อยละ 3.03 ขณะที่ผลิตภัณฑ์มวลรวมในประเทศภาคการเกษตร มีมูลค่า 417,797 ล้านบาท เพิ่มขึ้นจากปี 2555 ที่มีมูลค่า 412,175 ล้านบาท หรือขยายตัวเพิ่มขึ้นร้อยละ 1.36

เศรษฐกิจไทยในปี 2556 ขยายตัวชะลอตัวลงจากปี 2555 เนื่องจากเศรษฐกิจโลกฟื้นตัวได้ค่อนข้างช้า ทำให้การส่งออกของไทยหดตัวลง ประกอบกับอุปสงค์ภายในประเทศทั้งการบริโภคและการลงทุนภาคเอกชนปรับตัวลดลงตามความเชื่อมั่นของผู้บริโภคและผู้ประกอบการ รวมถึงมาตรการกระตุ้นเศรษฐกิจต่าง ๆ ของภาครัฐเริ่มทยอยหมดลง อย่างไรก็ตาม ภาคการท่องเที่ยวยังคงขยายตัวได้อย่างต่อเนื่อง ในส่วนของภาคเกษตรขยายตัวได้ไม่มากนัก เนื่องจากสถานการณ์ภัยแล้งที่เกิดขึ้นยาวนานตั้งแต่ช่วงปลายปี 2555 ต่อเนื่องมาจนถึงกลางปี 2556 ทำให้ผลผลิตพืชที่สำคัญลดลง เช่น ข้าวนาปรัง มันสำปะหลัง และข้าวโพดเลี้ยงสัตว์ ขณะที่พืชเศรษฐกิจอื่น ๆ อาทิ ยางพารา และปาล์มน้ำมัน ยังคงให้ผลผลิตเพิ่มขึ้น ด้านการผลิตสินค้าปศุสัตว์ที่สำคัญ เช่น ไก่เนื้อ สุกร ไข่ไก่ และนํ้านมดิบ มีทิศทางเพิ่มขึ้น เนื่องจากการพัฒนาระบบการผลิตที่ได้มาตรฐาน รวมถึงการขยายการผลิตเพื่อรองรับความต้องการของตลาดทั้งในและต่างประเทศ ส่วนการผลิตกึ่งทะเลเพาะเลี้ยงประสบปัญหาโรคตายด่วน (Early Mortality Syndrome: EMS) ทำให้ผลผลิตกึ่งทะเลลดลงอย่างมาก

### 1.2 จำนวนประชากร

จำนวนประชากรในปี 2556 มีจำนวน 64.79 ล้านคน เป็นจำนวนประชากรภาคการเกษตร 22.74 ล้านคน ลดลงจาก ปี 2555 ร้อยละ 0.31 คิดเป็นร้อยละ 35.10 ของจำนวนประชากรทั้งหมด สำหรับจำนวนแรงงานในปี 2556 มีจำนวน 39.40 ล้านคน เป็นจำนวนแรงงานในภาคการเกษตร มีจำนวน 16.13 ล้านคน ลดลงจาก ปี 2555 ร้อยละ 0.43 คิดเป็นร้อยละ 40.95 ของจำนวนแรงงานทั้งหมด (ตารางที่ 1.4)

## 1.3 การค้าระหว่างประเทศ

### 1.3.1 การส่งออก

ปี 2556 ประเทศไทยมีการส่งออกสินค้าเกษตรและผลิตภัณฑ์ คิดเป็นมูลค่า 1,268,217 ล้านบาท ลดลงจาก 1,341,826 ล้านบาท ของปีที่แล้ว ร้อยละ 5.49 (ตารางที่ 1.5)

สินค้าเกษตรและผลิตภัณฑ์ส่งออกที่สำคัญ 10 อันดับแรก (ตารางที่ 1.5 และ 1.7) ได้แก่ ยางธรรมชาติ มูลค่า 315,159 ล้านบาท มูลค่าผลิตภัณฑ์ส่งออกมากที่สุด คือ ยางแท่ง มูลค่า 118,513 ล้านบาท ข้าวและผลิตภัณฑ์ มูลค่า 149,733 ล้านบาท มูลค่าผลิตภัณฑ์ส่งออกมากที่สุด คือ ข้าวหอมมะลิไทย มูลค่า 59,480 ล้านบาท ปลาและผลิตภัณฑ์ มูลค่า 122,481 ล้านบาท มูลค่าผลิตภัณฑ์ส่งออกมากที่สุด คือ ปลาปรุงแต่ง มูลค่า 102,438 ล้านบาท มันสำปะหลังและผลิตภัณฑ์มูลค่า 95,692 ล้านบาท มูลค่าผลิตภัณฑ์ส่งออกมากที่สุด คือ มันเส้น มูลค่า 39,515 ล้านบาท น้ำตาลและผลิตภัณฑ์ มูลค่า 94,262 ล้านบาท มูลค่าผลิตภัณฑ์ส่งออกมากที่สุด คือ น้ำตาลทราย มูลค่า 44,304 ล้านบาท ผลไม้และผลิตภัณฑ์ มูลค่า 80,962 ล้านบาท มูลค่าผลิตภัณฑ์ส่งออก มากที่สุด คือ สับปะรด มูลค่า 18,068 ล้านบาท กุ้งและผลิตภัณฑ์ มูลค่า 69,349 ล้านบาท มูลค่าผลิตภัณฑ์ส่งออกมากที่สุด คือ กุ้งปรุงแต่ง มูลค่า 39,554 ล้านบาท เนื้อไก่และผลิตภัณฑ์ มูลค่า 66,800 ล้านบาท มูลค่าผลิตภัณฑ์ส่งออกมากที่สุด คือ ไก่ปรุงแต่งมูลค่า 60,470 ล้านบาท ผักและผลิตภัณฑ์ มูลค่า 20,919 ล้านบาท มูลค่าผลิตภัณฑ์ส่งออกมากที่สุด คือ เมล็ดพันธุ์ฝัก มูลค่า 2,217 ล้านบาท กากและเศษที่เหลือใช้ทำอาหารสัตว์ มูลค่า 16,795 ล้านบาท มูลค่าผลิตภัณฑ์ส่งออกมากที่สุด คือ ของปรุงแต่งชนิดที่ใช้ในการเลี้ยงสัตว์ มูลค่า 13,259 ล้านบาท (ตารางที่ 1.7) สำหรับตลาดส่งออกสำคัญที่ประเทศไทยมีการส่งออกสินค้าเกษตรและผลิตภัณฑ์ มากที่สุด คือ จีน รองลงมา ได้แก่ ญี่ปุ่น สหรัฐอเมริกา มาเลเซีย อินโดนีเซีย เกาหลีใต้ สหราชอาณาจักร กัมพูชา เวียดนาม และเมียนมาร์ ตามลำดับ (ตารางที่ 1.6)

### 1.3.2 การนำเข้า

ปี 2556 ประเทศไทยมีการนำเข้าสินค้าเกษตรและผลิตภัณฑ์ คิดเป็นมูลค่า 430,542 ล้านบาท ลดลงจาก 433,841 ล้านบาทของปีที่แล้ว ร้อยละ 0.76 (ตารางที่ 1.8)

สินค้าเกษตรและผลิตภัณฑ์นำเข้าที่สำคัญ 10 อันดับแรก (ตารางที่ 1.8) คือ ปลาและผลิตภัณฑ์ มูลค่า 81,081 ล้านบาท มูลค่าผลิตภัณฑ์นำเข้ามากที่สุด คือ ปลาและเย็นจนแข็งไม่รวมเนื้อปลาแบบฟิลเล มูลค่า 69,726 ล้านบาท กากและเศษที่เหลือใช้ทำอาหารสัตว์ มูลค่า 64,057 ล้านบาท มูลค่าผลิตภัณฑ์นำเข้ามากที่สุด คือ กากน้ำมันและกากแข็งได้จากการสกัดน้ำมันถั่วเหลือง มูลค่า 47,534 ล้านบาท พืชอาหาร มูลค่า 49,239 ล้านบาท มูลค่าผลิตภัณฑ์นำเข้ามากที่สุด คือ ผลิตภัณฑ์อาหารจากแป้ง มูลค่า 18,481 ล้านบาท พืชน้ำมัน มูลค่า 34,450 ล้านบาท มูลค่าผลิตภัณฑ์นำเข้ามากที่สุด คือ ถั่วเหลือง มูลค่า 31,232 ล้านบาท ผลิตภัณฑ์อาหารอื่น ๆ มูลค่า 26,192 ล้านบาท มูลค่าผลิตภัณฑ์นำเข้ามากที่สุด คือ ของปรุงรสและของปรุงกลิ่นอื่น

มูลค่า 23,640 ล้านบาท ผลไม้และผลิตภัณฑ์ มูลค่า 26,040 ล้านบาท มูลค่าผลิตภัณฑ์นำเข้ามากที่สุด คือ แอปเปิ้ล มูลค่า 5,675 ล้านบาท ฝ้ายที่ยังไม่ได้สาวหรือหวี มูลค่า 22,471 ล้านบาท นมและผลิตภัณฑ์ มูลค่า 19,826 ล้านบาท มูลค่าผลิตภัณฑ์นำเข้า มากที่สุด คือ นมผงขาดมันเนย มูลค่า 7,552 ล้านบาท ผักและผลิตภัณฑ์ มูลค่า 14,175 ล้านบาท มูลค่าผลิตภัณฑ์นำเข้ามากที่สุด คือ มันฝรั่งและผลิตภัณฑ์ มูลค่า 3,959 ล้านบาท เครื่องดื่ม มูลค่า 12,188 ล้านบาท (ตารางที่ 1.10) สำหรับการนำเข้าสินค้าเกษตรและผลิตภัณฑ์ของไทย มีการนำเข้าจากประเทศสหรัฐอเมริกามากที่สุด รองลงมา ได้แก่ จีน บราซิล อาร์เจนตินา ออสเตรเลีย อินโดนีเซีย อินเดีย มาเลเซีย นิวซีแลนด์ และได้วัน ตามลำดับ (ตารางที่ 1.9)

### 1.3.3 ดุลการค้า

สำหรับดุลการค้าของไทยช่วงปี 2552-2556 มีแนวโน้มขาดดุลเพิ่มขึ้นเฉลี่ยร้อยละ 15.69 ต่อปี แม้ว่าช่วงปี 2552-2553 ประเทศไทยจะมีดุลการค้าเกินดุลแต่เป็นการเกินดุลในอัตราที่ลดลงจนนำมาสู่การขาดดุลการค้าในปี 2554 - 2556 และเป็นการขาดดุลการค้าที่เพิ่มสูงขึ้นอย่างต่อเนื่องและมากกว่าการเกินดุลที่ผ่านมา โดยกลุ่มสินค้านอกภาคการเกษตรขาดดุลการค้ามาตั้งแต่ปี 2552 จนถึงปี 2556 เฉลี่ยร้อยละ 145.02 ต่อปี ขณะที่สินค้าเกษตรและผลิตภัณฑ์มีดุลการค้าเกินดุลในช่วงดังกล่าวและมีอัตราการขยายตัวเฉลี่ยที่ร้อยละ 5.37 ต่อปี ซึ่งสินค้าเกษตรและอาหารเป็นกลุ่มที่มีดุลการค้าเกินดุลมากที่สุดแต่มีอัตราการขยายตัวค่อนข้างต่ำที่ร้อยละ 0.92 ต่อปี หรือคิดเป็นมูลค่าเฉลี่ยปีละ 0.5 ล้านล้านบาท ขณะที่สินค้าเกษตรเพื่ออุตสาหกรรมซึ่งได้ดุลการค้าเช่นเดียวกันกลับมีอัตราการขยายตัวเฉลี่ยสูงถึงร้อยละ 16 ต่อปี (ตารางที่ 1.11)



ตารางที่ 1.1 ผลิตภัณฑ์มวลรวมในประเทศ ปี 2552 - 2556

หน่วย : ล้านบาท

รายการ	2552	2553	2554	2555	2556	ร้อยละ เพิ่ม/ลด ปี 55-56	อัตราการ ขยายตัว ปี 52 - 56 (ร้อยละ)
<b>ณ ราคาคงที่ (ปี 2531)</b>							
ผลิตภัณฑ์มวลรวมในประเทศ ภาคการเกษตร	390,362	381,401	396,951	412,175	417,797	1.36	1.75
สัดส่วนต่อผลิตภัณฑ์มวลรวมใน ประเทศ (%)	9.16	8.30	8.63	8.41	8.29		
ผลิตภัณฑ์มวลรวมในประเทศ นอกภาคการเกษตร	3,872,777	4,214,711	4,202,704	4,486,014	4,621,997	3.03	4.58
สัดส่วนต่อผลิตภัณฑ์มวลรวมใน ประเทศ (%)	90.84	91.70	91.37	91.59	91.71		
<b>ผลิตภัณฑ์มวลรวมในประเทศ</b>	<b>4,263,139</b>	<b>4,596,112</b>	<b>4,599,655</b>	<b>4,898,189</b>	<b>5,039,794</b>	<b>2.89</b>	<b>4.32</b>
<b>ณ ราคาประจำปี</b>							
ผลิตภัณฑ์มวลรวมในประเทศ ภาคการเกษตร	1,036,586	1,251,807	1,406,280	1,395,743	1,425,783	2.15	8.63
สัดส่วนต่อผลิตภัณฑ์มวลรวมใน ประเทศ (%)	11.46	12.39	13.34	12.27	11.98		
ผลิตภัณฑ์มวลรวมในประเทศ นอกภาคการเกษตร	8,004,965	8,853,014	9,133,854	9,979,606	10,472,927	4.94	6.99
สัดส่วนต่อผลิตภัณฑ์มวลรวมใน ประเทศ (%)	88.54	87.61	86.66	87.73	88.02		
<b>ผลิตภัณฑ์มวลรวมในประเทศ</b>	<b>9,041,551</b>	<b>10,104,821</b>	<b>10,540,134</b>	<b>11,375,349</b>	<b>11,898,710</b>	<b>4.60</b>	<b>7.15</b>

ที่มา : สำนักงานคณะกรรมการพัฒนาการเศรษฐกิจและสังคมแห่งชาติ

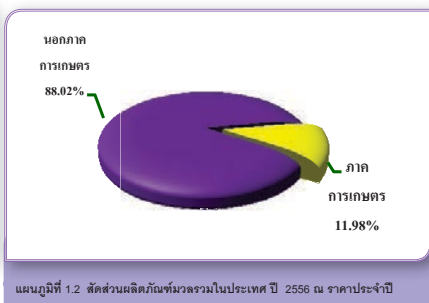
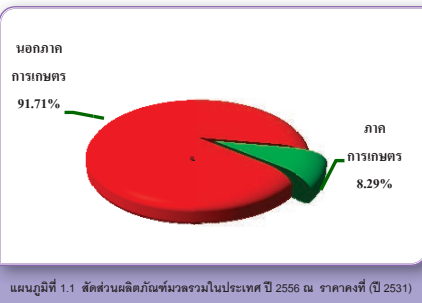

## ตารางที่ 1.2 โครงสร้างผลิตภัณฑ์มวลรวมในประเทศภาคการเกษตร ปี 2552 - 2556 ณ ราคาคงที่ (ปี 2531)

หน่วย : ล้านบาท

รายการ	2552	2553	2554	2555	2556	ร้อยละ เพิ่ม/ลด ปี 55-56	อัตราการ ขยายตัว ปี 52 - 56 (ร้อยละ)
การประมง	68,020	68,940	67,118	65,088	60,738	-6.68	-2.75
สัดส่วน (%)	17.42	18.08	16.91	15.79	14.54		
การเกษตร การล่าสัตว์ และป่าไม้	322,342	312,461	329,833	347,087	357,059	2.87	2.65
สัดส่วน (%)	82.58	81.92	83.09	84.21	85.46		
ภาคการเกษตร	390,362	381,401	396,951	412,175	417,797	1.36	1.75

ที่มา : สำนักงานคณะกรรมการพัฒนาการเศรษฐกิจและสังคมแห่งชาติ

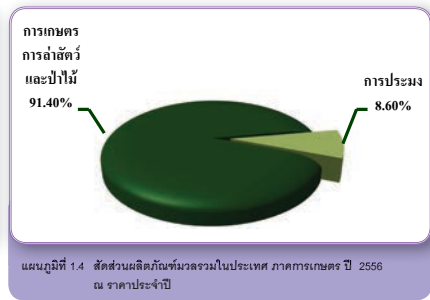

## ตารางที่ 1.3 โครงสร้างมูลค่าผลิตภัณฑ์มวลรวมในประเทศภาคการเกษตร ปี 2552 - 2556 ณ ราคาประจำปี

หน่วย : ล้านบาท

รายการ	2552	2553	2554	2555	2556	ร้อยละ เพิ่ม/ลด ปี 55-56	อัตราการ ขยายตัว ปี 52 - 56 (ร้อยละ)
การประมง	104,679	109,136	110,598	108,357	122,552	13.10	4.17
สัดส่วน (%)	10.10	8.72	7.86	7.76	8.60		
การเกษตร การล่าสัตว์ และป่าไม้	931,907	1,142,671	1,295,682	1,287,386	1,303,231	1.23	9.15
สัดส่วน (%)	89.90	91.28	92.14	92.24	91.40		
ภาคการเกษตร	1,036,586	1,251,807	1,406,280	1,395,743	1,425,783	2.15	8.63

ที่มา : สำนักงานคณะกรรมการพัฒนาการเศรษฐกิจและสังคมแห่งชาติ

ตารางที่ 1.4 จำนวนประชากร จำนวนแรงงานภาคการเกษตร และนอกภาคการเกษตร ปี 2552 - 2556

หน่วย : ล้านบาท

รายการ	2552	2553	2554	2555	2556	ร้อยละ เพิ่ม/ลด ปี 55-56	อัตราการ ขยายตัว ปี 52 - 56 (ร้อยละ)
จำนวนประชากร <sup>1/</sup>	63,525	63,878	64,076	64,457	64,786	0.51	0.48
ประชากรภาคการเกษตร	23,798	23,876	23,686	22,810	22,738*	-0.31	-0.36
สัดส่วน (%)	37.46	37.38	36.97	35.39	35.10		
ประชากรนอกภาคการเกษตร	39,727	40,002	40,390	41,647	42,048	0.96	0.96
สัดส่วน (%)	62.54	62.62	63.03	64.61	64.90		
จำนวนแรงงาน <sup>2/</sup>	38,427	38,644	38,900	39,415	39,398	-0.04	0.70
จำนวนแรงงานภาคการเกษตร	16,987	17,052	16,983	16,201	16,132*	-0.43	-0.51
สัดส่วน (%)	44.21	44.13	43.66	41.10	40.95		
จำนวนแรงงานนอกภาคการเกษตร	21,440	21,592	21,917	23,214	23,266	0.22	1.58
สัดส่วน (%)	55.79	55.87	56.34	58.90	59.05		

หมายเหตุ : ปี 2555 และ 2556 เป็นข้อมูลที่ไม่รวมจังหวัดปัตตานี ยะลา และนราธิวาส

<sup>1/</sup>ประมาณการ

ที่มา : <sup>1/</sup>กรมการปกครอง กระทรวงมหาดไทย

<sup>2/</sup> สำนักงานสถิติแห่งชาติ

จำนวนประชากร

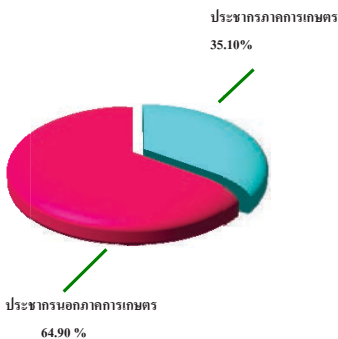

จำนวนแรงงาน

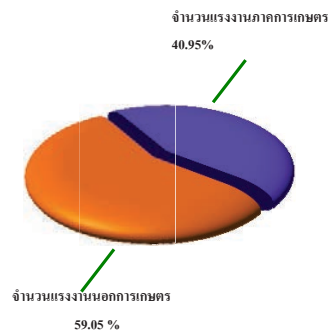

แผนภูมิที่ 1.5 สัดส่วนจำนวนประชากร จำนวนแรงงานภาคการเกษตร และนอกภาคการเกษตร ปี 2556

## ตารางที่ 1.5 มูลค่าการส่งออกสินค้าเกษตรและผลิตภัณฑ์ที่สำคัญ 10 อันดับแรกปี 2552 - 2556

หน่วย : ล้านบาท

รายการ	2552	2553	2554	2555	2556	ร้อยละ เพิ่ม/ลด ปี 55-56	อัตราการ ขยายตัว ปี 52 - 56 (ร้อยละ)
มูลค่าการส่งออกสินค้าทั้งหมด	5,194,445	6,176,170	6,707,851	7,082,333	6,907,494	-2.47	7.33
มูลค่าสินค้าเกษตรและ ผลิตภัณฑ์ที่สำคัญ	964,945	1,135,754	1,444,996	1,341,826	1,268,217	-5.49	7.39
ยางธรรมชาติ	174,984	296,380	440,547	336,304	315,159	-6.29	13.92
ข้าวและผลิตภัณฑ์	183,433	180,727	208,253	158,433	149,733	-5.49	-5.23
ปลาและผลิตภัณฑ์	97,566	99,039	112,179	131,369	122,481	-6.77	7.65
มันสำปะหลังและผลิตภัณฑ์	50,581	66,889	77,689	84,322	95,692	13.48	16.26
น้ำตาลและผลิตภัณฑ์	68,748	76,327	116,950	132,129	94,262	-28.66	12.52
ผลไม้และผลิตภัณฑ์	60,757	63,072	81,334	77,307	80,962	4.73	8.09
กุ้งและผลิตภัณฑ์	93,605	101,141	110,665	96,522	69,349	-28.15	-6.26
เนื้อไก่และผลิตภัณฑ์	48,847	52,223	60,295	67,751	66,800	-1.40	9.27
ผักและผลิตภัณฑ์	19,482	19,238	21,420	21,035	20,919	-0.55	2.34
กากและเศษที่เหลือใช้ทำ อาหารสัตว์	14,891	18,023	19,583	16,772	16,795	0.14	1.70
สินค้าเกษตรอื่น ๆ	152,051	162,695	196,081	219,882	236,065	7.36	12.54

หมายเหตุ : ปี 2552 - 2554 ใช้พิกัดฮาร์โมนิซ์ 2007 และ ปี 2555 - 2556 ใช้พิกัดฮาร์โมนิซ์ 2012

ที่มา: กรมศุลกากรรวบรวมโดยสำนักงานเศรษฐกิจการเกษตร

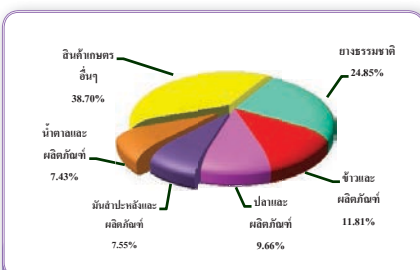

แผนภูมิที่ 1.6 สัดส่วนมูลค่าการส่งออกสินค้าเกษตรและผลิตภัณฑ์ที่สำคัญ 5 อันดับแรก ปี 2556

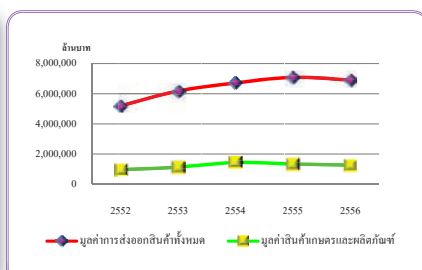

แผนภูมิที่ 1.7 มูลค่าส่งออกสินค้าทั้งหมด และมูลค่าสินค้าเกษตรและผลิตภัณฑ์ที่สำคัญ ปี 2552 - 2556

ตารางที่ 1.6 มูลค่าการส่งออกสินค้าเกษตรและผลิตภัณฑ์ไปประเทศที่สำคัญ 10 อันดับแรก ปี 2552 - 2556

หน่วย : ล้านบาท

รายการ	2552	2553	2554	2555	2556	ร้อยละ เพิ่ม/ลด ปี 55-56	อัตราการ ขยายตัว ปี 52 - 56 (ร้อยละ)
มูลค่าสินค้าเกษตรและผลิตภัณฑ์	964,945	1,135,754	1,444,996	1,341,826	1,268,217	-5.49	7.39
จีน	125,404	177,060	263,652	259,340	276,230	6.51	21.67
ญี่ปุ่น	135,566	160,105	203,936	188,255	163,102	-13.36	5.46
สหรัฐอเมริกา	122,163	137,487	154,015	133,007	118,165	-11.16	-0.99
มาเลเซีย	52,649	71,250	89,108	75,879	67,169	-11.48	5.65
อินโดนีเซีย	24,739	35,702	53,406	52,478	35,817	-31.75	11.91
เกาหลีใต้	19,232	30,034	48,193	43,203	34,459	-20.24	16.53
สหราชอาณาจักร	30,394	31,952	35,751	34,429	33,448	-2.85	2.70
กัมพูชา	17,196	19,795	24,482	30,659	31,215	1.81	17.70
เวียดนาม	20,221	24,197	27,700	27,675	31,159	12.59	10.51
เมียนมาร์	12,598	16,215	21,370	26,166	26,836	2.56	22.03
ประเทศอื่นๆ	404,783	431,957	523,383	470,735	450,617	-4.27	3.05

หมายเหตุ : ปี 2552 - 2554 ใช้พิกัดฮาร์โมนิ 2007 และ ปี 2555 - 2556 ใช้พิกัดฮาร์โมนิ 2012

ที่มา : กรมศุลกากร รวบรวมโดยสำนักงานเศรษฐกิจการเกษตร

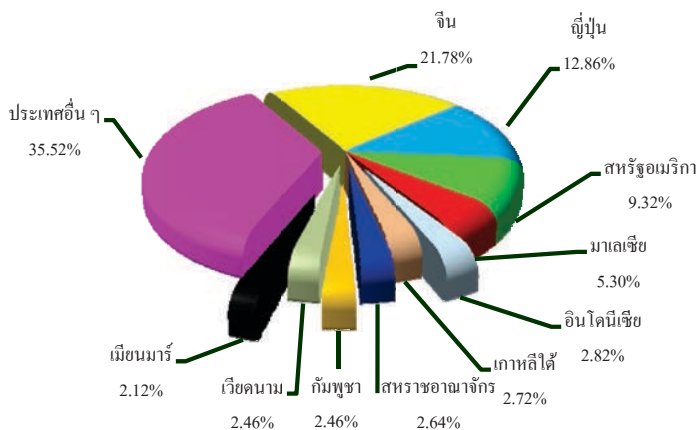

แผนภูมิที่ 1.8 สัดส่วนมูลค่าการส่งออกสินค้าเกษตรและผลิตภัณฑ์ไปประเทศที่สำคัญ 10 อันดับแรก ปี 2556

## ตารางที่ 1.7 มูลค่าการส่งออกสินค้าเกษตรและผลิตภัณฑ์ที่สำคัญ 10 อันดับแรกปี 2552 - 2556

หน่วย : ล้านบาท

รายการ	2552	2553	2554	2555	2556	ร้อยละ เพิ่ม/ลด ปี 55-56	อัตราการ ขยายตัว ปี 52 - 56 (ร้อยละ)
<b>มูลค่าการส่งออกสินค้าเกษตรและผลิตภัณฑ์</b>	964,945	1,135,754	1,444,996	1,341,826	1,268,217	-5.49	7.39
<b>1. ยางธรรมชาติ</b>	174,984	296,380	440,547	336,304	315,159	-6.29	13.92
ยางแท่ง	50,122	96,596	171,762	129,912	118,513	-8.77	22.35
ยางแผ่นรมควัน	42,966	72,930	114,985	68,898	69,091	0.28	9.34
น้ำยางข้น	40,621	59,406	76,633	61,506	53,886	-12.39	6.18
ผลิตภัณฑ์ยางอื่นๆ	41,275	67,448	77,167	75,988	73,669	-3.05	13.63
<b>2. ข้าวและผลิตภัณฑ์</b>	183,433	180,727	208,253	158,433	149,733	-5.49	-5.23
ข้าวหอมมะลิไทย	68,578	63,521	61,304	57,434	59,480	3.56	-3.78
ข้าวเจ้าขาว	35,659	45,203	67,122	41,461	39,738	-4.16	1.31
ข้าวเหนียว	55,084	48,359	53,159	36,648	26,425	-27.90	-16.02
ข้าวและผลิตภัณฑ์	24,112	23,644	26,668	22,890	24,090	5.24	-0.34
<b>3. ปลาและผลิตภัณฑ์</b>	97,566	99,039	112,179	131,369	122,481	-6.77	7.65
ปลาปรุงแต่ง	74,235	76,237	88,648	106,188	102,438	-3.53	10.25
เนื้อปลาแบบฟิลเลและเนื้อปลาแบบอื่น (จะบดหรือไม่ก็ตาม) สด หรือ แช่เย็น หรือแช่เย็นจนแข็ง	12,732	12,526	12,399	12,875	8,709	-32.36	-7.06
ปลาอื่น ๆ และผลิตภัณฑ์	10,599	10,276	11,132	12,306	11,334	-7.89	3.19
<b>4. มันสำปะหลังและผลิตภัณฑ์</b>	50,581	66,889	77,689	84,322	95,692	13.48	16.26
มันเส้น	18,964	25,193	29,252	33,239	39,515	18.88	19.07
แป้งมันสำปะหลัง	16,651	24,553	28,238	30,796	34,880	13.26	18.59
มันอัดเม็ด	1,482	785	284	577	416	-27.90	-24.79
มันสำปะหลังอื่น ๆ และผลิตภัณฑ์	13,484	16,358	19,915	19,710	20,881	5.94	11.19
<b>5. น้ำตาลและผลิตภัณฑ์</b>	68,748	76,327	116,950	132,129	94,262	-28.66	12.52
น้ำตาลทราย	35,764	41,984	46,571	50,619	44,304	-12.48	6.35
น้ำตาลดิบ	25,822	27,335	62,876	71,598	41,191	-42.47	20.89
ขนมที่ทำจากน้ำตาล ไม่มีโกโก้ผสม	4,316	4,683	4,900	5,938	5,448	-8.25	7.29
กากน้ำตาลดิบ	1,434	974	1,345	2,417	1,703	-29.54	13.35
ผลิตภัณฑ์ที่ทำจากน้ำตาล	1,412	1,351	1,258	1,557	1,616	3.85	4.20
<b>6. ผลไม้และผลิตภัณฑ์</b>	60,757	63,072	81,334	77,307	80,962	4.73	8.09
สับปะรด	16,623	16,562	22,171	19,031	18,068	-8.07	0.14
น้ำสับปะรด	6,524	6,614	6,825	5,574	4,551	-18.35	-8.53
ลำไย	6,824	6,149	15,024	12,843	13,172	2.56	22.77
ทุเรียน	4,952	4,628	5,589	7,167	8,529	19.00	16.47
มังคุด	1,879	1,956	2,071	2,919	4,296	47.17	22.80
เงาะ	143	176	234	616	626	1.62	52.28
ลิ้นจี่	825	531	391	589	367	-37.69	-14.07
ผลไม้อื่น ๆ และผลิตภัณฑ์	22,987	26,456	29,029	28,568	31,353	9.75	7.22



ตารางที่ 1.7 มูลค่าการส่งออกสินค้าเกษตรและผลิตภัณฑ์ที่สำคัญ 10 อันดับแรกปี 2552- 2556 (ต่อ)

หน่วย : ล้านบาท

รายการ	2552	2553	2554	2555	2556	ร้อยละ เพิ่ม/ลด ปี 55-56	อัตราการ ขยายตัว ปี 52 - 56 (ร้อยละ)
<b>7. กุ้งและผลิตภัณฑ์</b>	93,605	101,141	110,665	96,522	69,349	-28.15	-6.26
กุ้งปรุงแต่ง	47,383	48,046	58,308	50,433	39,554	-21.57	-3.08
กุ้งสด แช่เย็นหรือแช่เย็นจนแข็ง	46,085	52,973	52,062	45,109	28,617	-36.56	-10.54
กุ้งอื่น ๆ และผลิตภัณฑ์	137	122	295	980	1,178	20.10	89.09
<b>8. เนื้อไก่และผลิตภัณฑ์</b>	48,847	52,223	60,295	67,751	66,800	-1.40	9.27
เนื้อและส่วนอื่นของไก่เนื้อสด หรือแช่เย็นหรือแช่เย็นจนแข็ง	1,583	1,877	3,250	5,880	6,330	6.75	47.90
ไก่ปรุงแต่ง	47,264	50,346	57,045	61,871	60,470	-2.26	7.20
<b>9. ผักและผลิตภัณฑ์</b>	19,482	19,238	21,420	21,035	20,919	-0.55	2.34
เมล็ดพันธุ์ผัก	1,534	1,613	2,395	2,263	2,217	-2.03	11.35
พืชผักตระกูลถั่วสดหรือแช่เย็น	1,820	1,901	1,878	2,187	2,092	-4.34	4.28
ข้าวโพดฝักอ่อน	1,482	1,468	1,513	1,341	1,720	28.26	2.10
ผักอื่นๆ และผลิตภัณฑ์	14,646	14,256	15,634	15,244	14,890	-2.32	1.01
<b>10. ทากและเศษที่เหลือใช้ทำอาหารสัตว์</b>	14,891	18,023	19,583	16,772	16,795	0.14	1.70
ของปรุงแต่งชนิดที่ใช้ในการเลี้ยงสัตว์	13,186	15,608	16,697	13,159	13,259	0.76	-1.58
เศษผัก	222	238	210	225	320	42.22	6.98
รำจากเมล็ดธัญพืชและถั่ว	218	320	256	147	122	-17.01	-17.62
อาหารสัตว์อื่นๆ และผลิตภัณฑ์	1,265	1,857	2,420	3,241	3,094	-4.54	26.46
<b>สินค้าเกษตรอื่น ๆ</b>	152,051	162,695	196,081	219,882	236,066	7.36	12.54

หมายเหตุ : ปี 2552 - 2554 ใช้พิกัดฮาร์โมนิซ์ 2007 และ ปี 2555 - 2556 ใช้พิกัดฮาร์โมนิซ์ 2012

ที่มา : กรมศุลกากร รวบรวมโดยสำนักงานเศรษฐกิจการเกษตร

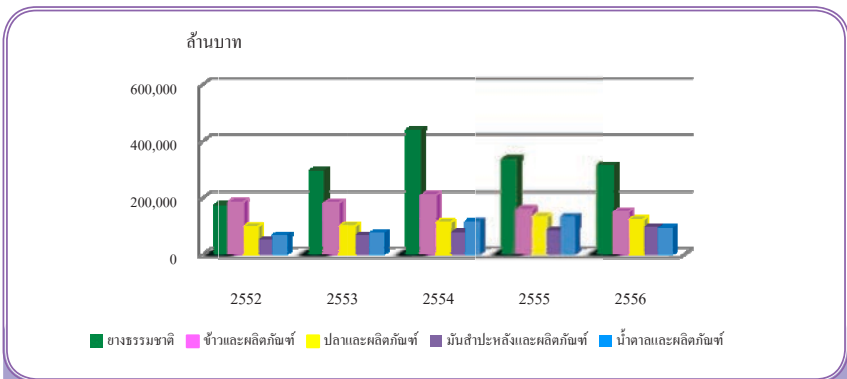

แผนภูมิที่ 1.9 มูลค่าการส่งออกสินค้าเกษตรและผลิตภัณฑ์ที่สำคัญ 5 อันดับแรก ปี 2552 - 2556

## ตารางที่ 1.8 มูลค่าการนำเข้าสินค้าเกษตรและผลิตภัณฑ์ที่สำคัญ 10 อันดับแรกปี 2552 - 2556

หน่วย : ล้านบาท

รายการ	2552	2553	2554	2555	2556	ร้อยละ เพิ่ม/ลด ปี 55-56	อัตราการ ขยายตัว ปี 52 - 56 (ร้อยละ)
มูลค่าการนำเข้าสินค้าทั้งหมด	4,601,982	5,839,975	6,982,719	7,813,061	7,612,706	-2.56	13.86
มูลค่าสินค้าเกษตรและผลิตภัณฑ์ที่สำคัญ	272,530	310,852	379,704	433,841	430,542	-0.76	13.29
ปลาและผลิตภัณฑ์	59,177	59,515	73,369	85,369	81,081	-5.02	10.41
กากและเศษที่เหลือใช้ทำอาหารสัตว์	43,504	47,513	48,193	58,954	64,057	8.66	10.40
พืชอาหาร	31,848	36,890	41,659	57,230	49,239	-13.96	14.00
พืชน้ำมัน	24,953	27,935	36,480	42,562	34,450	-19.06	11.25
ผลิตภัณฑ์อาหารอื่นๆ	9,960	10,753	14,334	18,026	26,192	45.30	27.77
ผลไม้และผลิตภัณฑ์	14,151	16,178	19,731	24,663	26,040	5.58	17.84
ฝ้ายที่ยังไม่ได้สาวหรือหวี	16,679	23,327	34,188	23,412	22,471	-4.02	6.18
นมและผลิตภัณฑ์	9,663	15,393	18,493	18,846	19,826	5.20	17.82
ผักและผลิตภัณฑ์	7,809	8,804	11,013	12,773	14,175	10.98	16.94
เครื่องดื่ม	7,403	8,176	9,954	11,124	12,188	9.56	13.94
สินค้าเกษตรอื่นๆ	47,383	56,368	72,290	80,882	80,823	-0.07	15.36

หมายเหตุ : ปี 2552 - 2554 ใช้พิกัดฮาร์โมนี 2007 และ ปี 2555 - 2556 ใช้พิกัดฮาร์โมนี 2012

ที่มา : กรมศุลกากรรวบรวมโดยสำนักงานเศรษฐกิจการเกษตร

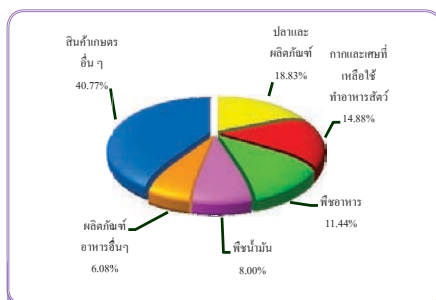

แผนภูมิที่ 1.10 ส่วนมูลค่าการนำเข้าสินค้าเกษตรและผลิตภัณฑ์ที่สำคัญ 5 อันดับแรก ปี 2556

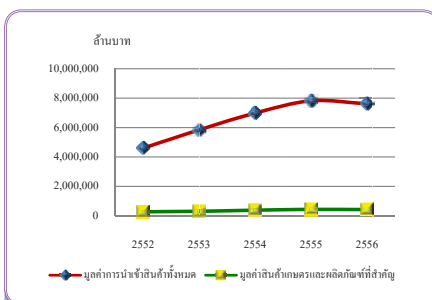

แผนภูมิที่ 1.11 มูลค่าการนำเข้าสินค้าทั้งหมด และมูลค่าสินค้าเกษตรและผลิตภัณฑ์ที่สำคัญ ปี 2552 - 2556

ตารางที่ 1.9 มูลค่าการนำเข้าสินค้าเกษตรและผลิตภัณฑ์จากประเทศที่สำคัญ 10 อันดับแรก ปี 2552 - 2556

หน่วย : ล้านบาท

รายการ	2552	2553	2554	2555	2556	ร้อยละ เพิ่ม/ลด ปี 55-56	อัตราการ ขยายตัว ปี 52 - 56 (ร้อยละ)
มูลค่าสินค้าเกษตรและผลิตภัณฑ์	272,530	310,852	379,704	433,841	430,542	-0.76	13.29
สหรัฐอเมริกา	41,923	43,189	55,856	54,122	60,681	12.12	10.13
จีน	23,904	25,515	34,044	41,859	43,414	3.71	18.39
บราซิล	31,786	38,546	43,887	51,830	41,165	-20.58	8.47
อาร์เจนตินา	12,488	14,336	15,226	16,446	28,461	73.06	19.54
ออสเตรเลีย	16,590	19,621	25,749	31,357	25,920	-17.34	14.58
อินโดนีเซีย	11,275	12,980	17,425	21,950	19,513	-11.10	17.61
อินเดีย	10,249	11,271	15,107	20,956	19,358	-7.63	20.83
มาเลเซีย	9,120	11,228	15,943	17,089	13,347	-21.90	12.54
นิวซีแลนด์	7,260	10,978	13,060	13,129	12,847	-2.15	14.12
ไต้หวัน	8,501	10,566	10,012	13,074	10,906	-16.58	7.37
ประเทศอื่น ๆ	99,434	112,622	133,395	152,029	154,930	1.91	12.60

หมายเหตุ : ปี 2552 - 2554 ใช้พิกัดฮาร์โมนิซ์ 2007 และ ปี 2555 - 2556 ใช้พิกัดฮาร์โมนิซ์ 2012

ที่มา : กรมศุลกากร รวบรวมโดยสำนักงานเศรษฐกิจการเกษตร

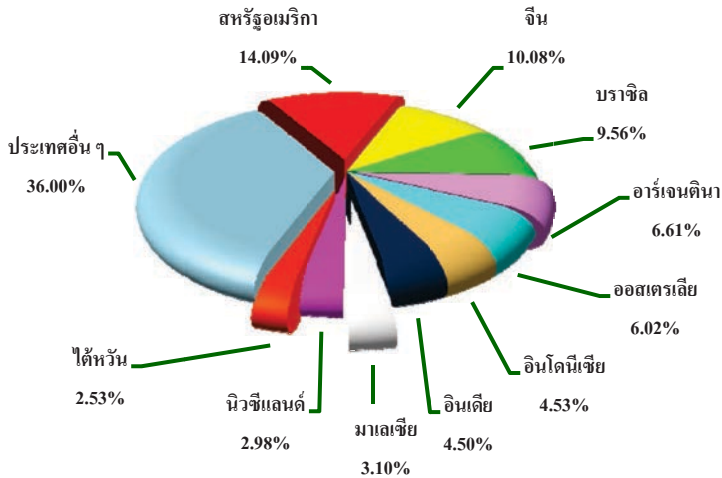

แผนภูมิที่ 1.12 สัดส่วนมูลค่าการนำเข้าสินค้าเกษตรและผลิตภัณฑ์จากประเทศที่สำคัญ 10 อันดับแรก ปี 2556

ตารางที่ 1.10 มูลค่าการนำเข้าสินค้าเกษตรและผลิตภัณฑ์ที่สำคัญ 10 อันดับแรกปี 2552 - 2556

หน่วย : ล้านบาท

รายการ	2552	2553	2554	2555	2556	ร้อยละ เพิ่ม/ลด ปี 55-56	อัตราการ ขยายตัว ปี 52 - 56 (ร้อยละ)
<b>มูลค่าการนำเข้าสินค้าเกษตรและผลิตภัณฑ์</b>	<b>272,530</b>	<b>310,852</b>	<b>379,704</b>	<b>433,841</b>	<b>430,542</b>	<b>-0.76</b>	<b>13.29</b>
<b>1. ปลาและผลิตภัณฑ์</b>	<b>59,177</b>	<b>59,515</b>	<b>73,369</b>	<b>85,369</b>	<b>81,081</b>	<b>-5.02</b>	<b>10.41</b>
ปลาแช่เย็นจนแข็ง ไม่รวมเนื้อปลา แบบฟิลเลตและแบบอื่น	51,974	52,326	63,898	74,272	69,726	-6.12	9.83
ปลาปรุงแต่ง	1,771	1,643	3,637	5,344	5,008	-6.29	38.52
ปลาอื่นๆ และผลิตภัณฑ์	5,432	5,546	5,834	5,753	6,347	10.33	3.54
<b>2. กากและเศษที่เหลือใช้ทำอาหารสัตว์</b>	<b>43,504</b>	<b>47,513</b>	<b>48,193</b>	<b>58,954</b>	<b>64,057</b>	<b>8.66</b>	<b>10.40</b>
กากน้ำมันและกากแข็ง ได้จากการสกัด น้ำมันตัวเหลือง	30,265	33,762	33,577	42,232	47,534	12.55	11.93
ของปรุงแต่งชนิดที่ใช้ในการเลี้ยงสัตว์	6,706	7,625	8,280	9,522	8,947	-6.04	8.32
อาหารสัตว์อื่นๆ และผลิตภัณฑ์	6,533	6,126	6,336	7,200	7,576	5.24	4.69
<b>3. พืชอาหาร</b>	<b>31,848</b>	<b>36,890</b>	<b>41,659</b>	<b>57,230</b>	<b>49,239</b>	<b>-13.96</b>	<b>14.00</b>
ผลิตภัณฑ์อาหารจากแป้ง	11,553	12,553	14,966	19,221	18,481	-3.85	14.63
ข้าวสาลีคั่ว	10,816	14,169	15,399	25,823	18,309	-29.10	17.97
ผลิตภัณฑ์อาหารอื่นๆ	9,479	10,168	11,294	12,186	12,449	2.17	7.53
<b>4. พืชน้ำมัน</b>	<b>24,953</b>	<b>27,935</b>	<b>36,480</b>	<b>42,562</b>	<b>34,450</b>	<b>-19.06</b>	<b>11.25</b>
ตัวเหลือง	23,813	25,799	34,407	39,987	31,232	-21.89	10.30
ตัวลิสง	587	1,483	1,108	1,672	2,281	36.42	32.77
พืชน้ำมันอื่นๆ	553	653	965	903	937	3.88	14.77
<b>5. ผลิตภัณฑ์อาหารอื่น ๆ</b>	<b>9,960</b>	<b>10,753</b>	<b>14,334</b>	<b>18,026</b>	<b>26,192</b>	<b>50.17</b>	<b>29.07</b>
ของปรุงรสและปรุงกลิ่นอื่น	8,255	8,784	11,879	15,385	23,640	53.66	30.53
น้ำซอสและเครื่องปรุง	755	796	1,033	1,033	1,016	-1.65	8.92
ผลิตภัณฑ์อื่นๆ	950	1,173	1,422	1,608	1,536	-4.35	13.67
<b>6. ผลไม้และผลิตภัณฑ์</b>	<b>14,151</b>	<b>16,178</b>	<b>19,731</b>	<b>24,663</b>	<b>26,040</b>	<b>5.58</b>	<b>17.84</b>
แอปเปิ้ล	3,415	3,919	4,162	4,984	5,675	13.86	13.38
น้ำแอปเปิ้ล	87	113	170	248	233	-6.05	31.74
ส้ม	1,025	926	2,223	4,076	4,067	-0.22	52.78
น้ำส้ม	336	417	421	547	519	-5.12	12.09
องุ่น	2,016	1,755	2,300	3,414	3,620	6.03	20.16
น้ำองุ่น	253	516	543	654	787	20.34	28.49
ผลไม้อื่น และผลิตภัณฑ์	7,017	8,532	9,912	10,740	11,139	3.71	12.23

ตารางที่ 1.10 มูลค่าการนำเข้าสินค้าเกษตรและผลิตภัณฑ์ที่สำคัญ 10 อันดับแรกปี 2552 - 2556 (ต่อ)

หน่วย : ล้านบาท

รายการ	2552	2553	2554	2555	2556	ร้อยละ เพิ่ม/ลด ปี 55-56	อัตราการ ขยายตัว ปี 52 - 56 (ร้อยละ)
7. ผ้าที่ยังไม่ได้ล้างหรือหี	16,679	23,327	34,188	23,412	22,471	-4.02	6.18
8. นมและผลิตภัณฑ์	9,663	15,393	18,493	18,846	19,826	5.20	17.82
นมผงขาดมันเนย	3,793	5,841	6,788	6,141	7,552	22.98	15.34
นมผงและครีม	2,058	3,480	4,118	5,374	4,477	-16.69	22.01
หางนม(เวย์)จะทำให้เข้มข้น หรือเติมน้ำตาลหรือสารให้ ความหวานอื่นหรือไม่ก็ตาม	1,248	2,105	2,527	2,588	2,761	6.68	19.66
อาหารนมอื่นๆ	2,564	3,967	5,060	4,743	5,036	6.16	16.51
9. ผักและผลิตภัณฑ์	7,809	8,804	11,013	12,773	14,175	10.98	16.94
มันฝรั่งและผลิตภัณฑ์	1,997	2,206	2,941	3,741	3,959	5.83	20.89
เห็ดแห้ง	1,204	1,531	1,916	1,559	1,701	9.11	7.35
ผักอื่นๆ และผลิตภัณฑ์	4,608	5,067	6,156	7,473	8,515	13.94	17.55
10. เครื่องดื่ม	7,403	8,176	9,954	11,124	12,188	9.56	13.94
สินค้าเกษตรอื่นๆ	47,383	56,368	72,290	80,882	80,823	-0.07	15.36

หมายเหตุ : ปี 2552 - 2554 ใช้พิทกซาริโมนี 2007 และ ปี 2555 - 2556 ใช้พิทกซาริโมนี 2012

ที่มา : กรมศุลกากร รวบรวมโดยสำนักงานเศรษฐกิจการเกษตร

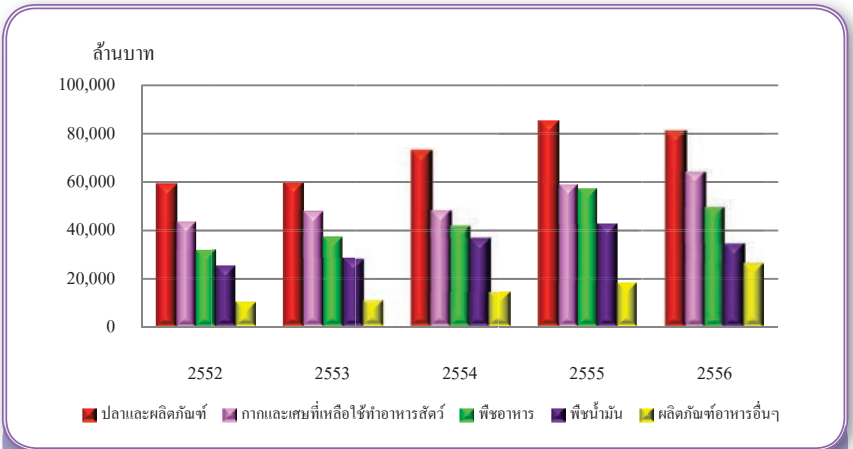

แผนภูมิที่ 1.13 มูลค่าการนำเข้าสินค้าเกษตรและผลิตภัณฑ์ที่สำคัญ 5 อันดับแรก ปี 2552 - 2556

## ตารางที่ 1.11 มูลค่าสินค้าส่งออก สินค้านำเข้า และดุลการค้า ปี 2552 – 2556

หน่วย : ล้านบาท

รายการ	2552	2553	2554	2555	2556	ร้อยละ เพิ่ม/ลด ปี 55-56	อัตราการ ขยายตัว ปี 52 - 56 (ร้อยละ)
<b>สินค้าส่งออกทั้งหมด</b>	5,194,445	6,176,170	6,707,851	7,082,333	6,907,494	-2.47	7.33
<b>สินค้าเกษตรและผลิตภัณฑ์</b>	964,945	1,135,754	1,444,996	1,341,826	1,268,217	-5.49	7.39
สินค้าเกษตรและอาหาร	776,677	823,554	985,136	986,347	932,709	-5.44	5.62
สินค้าเกษตรเพื่ออุตสาหกรรม	188,268	312,200	459,860	355,479	335,508	-5.62	13.72
<b>สินค้าอเนกการเกษตร</b>	4,229,500	5,040,416	5,262,855	5,740,507	5,639,277	-1.76	7.31
<b>สินค้านำเข้าทั้งหมด</b>	152	132	138	158	2,247	1,322.15	74.49
<b>สินค้าเกษตรและผลิตภัณฑ์</b>	15	n.s.	-	-	268	-	-
สินค้าเกษตรและอาหาร	15	n.s.	-	-	268	-	-
สินค้าเกษตรเพื่ออุตสาหกรรม	-	-	-	-	n.s.	-	-
<b>สินค้านอกการเกษตร</b>	137	132	138	158	1,979	1,152.53	73.68
<b>สินค้านำเข้าทั้งหมด</b>	4,601,982	5,839,975	6,982,719	7,813,061	7,612,706	-2.56	13.86
<b>สินค้าเกษตรและผลิตภัณฑ์</b>	272,530	310,852	379,704	433,841	430,542	-0.76	13.29
สินค้าเกษตรและอาหาร	251,515	281,902	340,194	404,994	402,304	-0.66	13.90
สินค้าเกษตรเพื่ออุตสาหกรรม	21,015	28,950	39,510	28,847	28,238	-2.11	6.05
<b>สินค้าอเนกการเกษตร</b>	4,329,452	5,529,123	6,603,015	7,379,220	7,182,164	-2.67	13.89
<b>ดุลการค้า</b>	592,615	336,327	-274,730	-730,570	-702,965	-3.78	-15.69
<b>สินค้าเกษตรและผลิตภัณฑ์</b>	692,666	824,910	1,065,691	908,089	857,409	-5.58	5.37
สินค้าเกษตรและอาหาร	525,177	541,652	644,942	581,353	530,673	-8.72	0.92
สินค้าเกษตรเพื่ออุตสาหกรรม	167,489	283,258	420,749	326,736	326,736	-	15.94
<b>สินค้าอเนกการเกษตร</b>	-99,815	-488,575	-1,340,022	-1,638,555	-1,540,908	-5.96	-145.02

หมายเหตุ : ปี 2552 - 2554 ใช้พิกัดฮาร์โมนไนซ์ 2007 และ ปี 2555 - 2556 ใช้พิกัดฮาร์โมนไนซ์ 2012

ที่มา : กรมศุลกากร รวบรวมโดยสำนักงานเศรษฐกิจการเกษตร

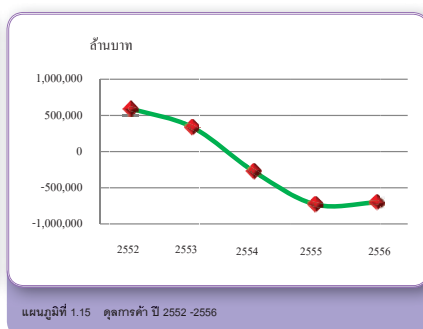
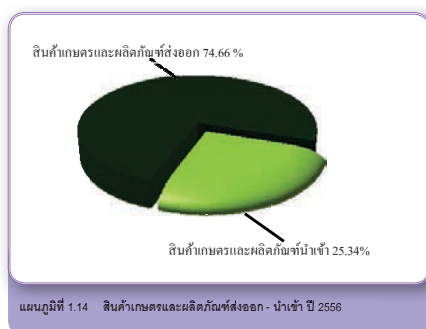





# ตอนที่ 2

## มูลค่าและดัชนี

### 2.1 มูลค่าผลผลิตสินค้าเกษตรที่สำคัญ

ในช่วง 5 ปี (ปี 2552 - 2556) มูลค่าผลผลิตสินค้าเกษตรมีอัตราการขยายตัวเพิ่มขึ้นเฉลี่ยร้อยละ 7.63 โดยเพิ่มขึ้นเกือบทุกกลุ่มสินค้า ยกเว้น กลุ่มไม้ดอก สินค้าสำคัญที่มีมูลค่าการขยายตัวเพิ่มขึ้น ได้แก่ ข้าวนาปี ร้อยละ 3.33 ข้าวนาปรัง ร้อยละ 10.36 อ้อยโรงงาน ร้อยละ 19.83 มันสำปะหลังโรงงาน ร้อยละ 17.31 ข้าวโพดเลี้ยงสัตว์ ร้อยละ 8.89 ยางพารา ร้อยละ 9.89 ปาล์มน้ำมัน ร้อยละ 14.00 ไก่เนื้อ ร้อยละ 7.10 ไก่ไข่ ร้อยละ 9.29 และสุกร ร้อยละ 5.00 สำหรับมูลค่าผลผลิตสินค้าสำคัญที่มีอัตราการขยายตัวลดลง ได้แก่ ถั่วเหลือง และสับปะรดโรงงาน

ปี 2556 มูลค่าผลผลิตสินค้าเกษตรทั้งหมด 1,334,166 ล้านบาท ลดลงจากปี 2555 ร้อยละ 5.90 โดยลดลงเกือบทุกกลุ่มสินค้า ยกเว้น กลุ่มไม้ผล และกลุ่มปศุสัตว์และผลิตภัณฑ์ สินค้าสำคัญที่มีมูลค่าลดลง ได้แก่ ข้าวนาปี ร้อยละ 16.07 ข้าวนาปรัง ร้อยละ 15.54 ข้าวโพดเลี้ยงสัตว์ ร้อยละ 23.20 ยางพารา ร้อยละ 8.60 ปาล์มน้ำมัน ร้อยละ 18.64 และถั่วเหลือง ร้อยละ 16.25

อย่างไรก็ตามยังมีสินค้าเกษตรสำคัญที่มีมูลค่าเพิ่มขึ้น ได้แก่ มันสำปะหลังโรงงาน ร้อยละ 2.72 สับปะรดโรงงาน ร้อยละ 18.27 มะพร้าว ร้อยละ 34.73 สุกร ร้อยละ 17.50 ไก่เนื้อ ร้อยละ 7.60 ไก่ไข่ ร้อยละ 21.16 และโคเนื้อ ร้อยละ 18.67 (ตารางที่ 2.1)

### 2.2 ดัชนีราคาสินค้าเกษตรที่เกษตรกรขายได้

ในช่วง 5 ปี (ปี 2552 - 2556) ดัชนีราคาสินค้าเกษตรที่เกษตรกรขายได้ มีอัตราการขยายตัวเพิ่มขึ้นเฉลี่ยร้อยละ 4.79 โดยเพิ่มขึ้นทุกกลุ่มสินค้า และสินค้าสำคัญที่มีอัตราการขยายตัวเพิ่มขึ้น ได้แก่ ข้าวเปลือกเจ้าความชื้น 15% ร้อยละ 1.28 ข้าวเปลือกเจ้าหอมมะลิ ร้อยละ 4.01 อ้อยโรงงาน ร้อยละ 5.24 มันสำปะหลังโรงงาน ร้อยละ 9.63 ข้าวโพดเลี้ยงสัตว์ ร้อยละ 6.51 ยางพารา ร้อยละ 4.42 ปาล์มน้ำมัน ร้อยละ 0.55 มะพร้าว ร้อยละ 7.48 สุกร ร้อยละ 2.23 ไก่เนื้อ ร้อยละ 2.33 ไก่ไข่ ร้อยละ 4.90 และกุ้งขาวแวนนาไม ร้อยละ 14.60 สำหรับราคาสินค้าเกษตรสำคัญที่มีอัตราการขยายตัวลดลง ได้แก่ สับปะรดโรงงาน และลำไย

ปี 2556 ดัชนีราคาสินค้าเกษตรที่เกษตรกรขายได้ มีค่าเท่ากับ 153.31 ลดลงเล็กน้อย ร้อยละ 0.85 เมื่อเทียบกับปี 2555 โดยลดลงในกลุ่มธัญพืชและพืชอาหาร กลุ่มไม้ยืนต้น กลุ่มพืชน้ำมัน และกลุ่มไม้ดอก เมื่อพิจารณาเป็นรายสินค้า พบว่าสินค้าสำคัญที่มีราคาลดลง ได้แก่ ข้าวเปลือกเจ้าความชื้น 15% ร้อยละ 7.11 ข้าวโพดเลี้ยงสัตว์ ร้อยละ 12.73 ยางพารา ร้อยละ 16.91 และปาล์มน้ำมัน ร้อยละ 24.22

อย่างไรก็ตามยังมีสินค้าเกษตรสำคัญที่มีราคาเพิ่มขึ้น ได้แก่ ข้าวเปลือกเจ้าหอมมะลิ ร้อยละ 3.17 มันสำปะหลังโรงงาน ร้อยละ 5.67 สับปะรดโรงงาน ร้อยละ 31.01 มะพร้าว ร้อยละ 35.84 สุกร ร้อยละ 15.35 ไก่เนื้อ ร้อยละ 4.12 และไข่ไก่ ร้อยละ 19.58 (ตารางที่ 2.2)

### 2.3 ดัชนีผลผลิตสินค้าเกษตร

ในช่วง 5 ปี (ปี 2552 - 2556) ดัชนีผลผลิตสินค้าเกษตร มีอัตราการขยายตัวเพิ่มขึ้นเฉลี่ยร้อยละ 4.29 โดยเพิ่มขึ้นเกือบทุกกลุ่มสินค้า ยกเว้น กลุ่มพืชผัก กลุ่มไม้ดอก และกลุ่มประมง สินค้าสำคัญที่มีอัตราการขยายตัวเพิ่มขึ้น ได้แก่ ข้าวเปลือกเจ้าความชื้น 15% ร้อยละ 5.51 ข้าวเปลือกเจ้าหอมมะลิ ร้อยละ 2.88 อ้อยโรงงาน ร้อยละ 11.30 มันสำปะหลัง ร้อยละ 5.82 ยางพารา ร้อยละ 10.41 ปาล์มน้ำมัน ร้อยละ 12.23 สับปะรดโรงงาน ร้อยละ 3.81 ลำไย ร้อยละ 12.31 สุกกร ร้อยละ 2.72 ใก่นื้อ ร้อยละ 4.63 และไก่ไข่ ร้อยละ 4.21 สำหรับผลผลิตสินค้าเกษตรสำคัญที่มีอัตราการขยายตัวลดลง ได้แก่ หอมแดง กัลยไม้สกุลหวาย และกุ้งขาวแวนนาไม

ปี 2556 ดัชนีผลผลิตสินค้าเกษตร มีค่าเท่ากับ 128.68 ลดลงร้อยละ 2.28 เมื่อเทียบกับปี 2555 โดยลดลงในกลุ่มธัญพืชและพืชอาหาร กลุ่มพืชผัก และกลุ่มประมง เมื่อพิจารณาเป็นรายสินค้า พบว่า สินค้าสำคัญที่มีผลผลิตลดลง ได้แก่ ข้าวเปลือกเจ้าความชื้น 15% ร้อยละ 11.31 ข้าวโพดเลี้ยงสัตว์ ร้อยละ 4.94 สับปะรดโรงงาน ร้อยละ 13.84 และกุ้งขาวแวนนาไม ร้อยละ 51.85

อย่างไรก็ตามยังมีสินค้าเกษตรสำคัญที่มีผลผลิตเพิ่มขึ้น ได้แก่ ข้าวหอมมะลิ ร้อยละ 7.71 อ้อยโรงงาน ร้อยละ 2.95 ยางแผ่นดิบ ร้อยละ 6.77 ปาล์มน้ำมัน ร้อยละ 9.00 สุกกร ร้อยละ 1.89 ไก่นื้อ ร้อยละ 4.57 และไข่ไก่ ร้อยละ 1.37 (ตารางที่ 2.3)

### 2.4 ดัชนีมูลค่าผลผลิตสินค้าเกษตร

ในช่วง 5 ปี (ปี 2552 - 2556) ดัชนีมูลค่าผลผลิตสินค้าเกษตร มีอัตราการขยายตัวเพิ่มขึ้นเฉลี่ยร้อยละ 9.43 โดยเพิ่มขึ้นเกือบทุกกลุ่มสินค้า ยกเว้น กลุ่มพืชผัก กลุ่มไม้ดอก และกลุ่มประมง สินค้าสำคัญที่มีอัตราการขยายตัวเพิ่มขึ้น ได้แก่ ข้าวเปลือกเจ้าความชื้น 15% ร้อยละ 6.86 อ้อยโรงงาน ร้อยละ 17.13 มันสำปะหลังโรงงาน ร้อยละ 16.01 ข้าวโพดเลี้ยงสัตว์ ร้อยละ 7.51 ยางพารา ร้อยละ 15.29 ปาล์มน้ำมัน ร้อยละ 12.85 ลำไย ร้อยละ 10.20 สุกกร ร้อยละ 5.01 ไก่นื้อ ร้อยละ 7.07 และไก่ไข่ ร้อยละ 9.32 สำหรับมูลค่าผลผลิตสินค้าเกษตรสำคัญที่มีอัตราการขยายตัวลดลง ได้แก่ สับปะรดโรงงาน ถั่วเหลือง และกุ้งขาวแวนนาไม

ปี 2556 ดัชนีมูลค่าผลผลิตสินค้าเกษตร มีค่าเท่ากับ 195.70 ลดลงร้อยละ 3.25 เมื่อเทียบกับปี 2555 โดยลดลงเกือบทุกกลุ่ม ยกเว้น กลุ่มไม้ผล และกลุ่มปศุสัตว์ เมื่อพิจารณาเป็นรายสินค้า พบว่า สินค้าสำคัญที่มีมูลค่าผลผลิตลดลง ได้แก่ ข้าวเปลือกเจ้าความชื้น 15% ร้อยละ 17.62 ข้าวโพดเลี้ยงสัตว์ ร้อยละ 17.04 ยางแผ่นดิบ ร้อยละ 11.29 ปาล์มน้ำมัน ร้อยละ 17.40 ถั่วเหลือง ร้อยละ 8.24 และกุ้งขาวแวนนาไม ร้อยละ 25.19

อย่างไรก็ตามยังมีสินค้าเกษตรสำคัญที่มีมูลค่าผลผลิตเพิ่มขึ้น ได้แก่ ข้าวหอมมะลิ ร้อยละ 11.14 มันสำปะหลังโรงงาน ร้อยละ 6.32 สับปะรดโรงงาน ร้อยละ 12.88 มะพร้าว ร้อยละ 29.83 สุกกร ร้อยละ 17.53 ไก่นื้อ ร้อยละ 8.88 และไข่ไก่ ร้อยละ 21.20 (ตารางที่ 2.4)

## ตารางที่ 2.1 มูลค่าผลผลิตสินค้าเกษตรที่สำคัญ ปี 2552 - 2556

หน่วย : ล้านบาท

รายการ	2552	2553	2554	2555	2556	ร้อยละ เพิ่ม/ลด ปี 55 - 56	อัตราการ ขยายตัว ปี 52-56 (ร้อยละ)
<b>รวมสินค้าทั้งหมด</b>	1,004,889	1,197,109	1,477,901	1,417,796	1,334,166	-5.90	7.63
<b>พืชอาหารและธัญพืช</b>	405,043	432,755	535,554	597,412	523,514	-12.37	8.71
ข้าวนาปี	213,033	221,389	265,089	270,487	227,032	-16.07	3.33
ข้าวนาปรัง	84,367	72,113	86,673	124,458	105,122	-15.54	10.36
อ้อยโรงงาน	46,772	59,244	87,123	93,874	91,788	-2.22	19.83
มันสำปะหลังโรงงาน	35,805	40,491	58,725	62,383	64,082	2.72	17.31
ข้าวโพดเลี้ยงสัตว์	25,066	39,518	37,944	46,210	35,490	-23.20	8.89
<b>พืชน้ำมัน</b>	42,313	48,124	73,603	65,964	57,853	-12.30	9.87
ปาล์มน้ำมัน	29,712	35,048	57,457	55,744	45,355	-18.64	14.00
มะพร้าว	6,390	6,369	11,197	5,030	6,777	34.73	-1.18
ถั่วเขียว	2,806	3,349	2,315	2,157	2,557	18.54	-6.07
ถั่วเหลือง	2,443	2,335	1,430	1,557	1,304	-16.25	-15.30
ถั่วลิสง	962	1,023	1,204	1,476	1,860	26.02	18.36
<b>พืชผัก</b>	6,953	7,743	10,016	9,289	7,706	-17.04	3.95
หอมแดง	3,380	2,472	5,047	4,884	2,403	-50.80	-0.01
กระเทียม	1,669	3,373	2,825	2,498	3,724	49.08	13.94
หอมหัวใหญ่	329	518	691	309	390	26.21	-1.75
มันฝรั่ง	1,575	1,380	1,453	1,598	1,189	-25.59	-4.07
<b>ไม้ผล</b>	46,500	50,067	56,932	56,512	68,815	21.77	9.47
ลำไย	13,901	15,399	18,785	21,241	22,212	4.57	13.42
ทุเรียน	14,239	14,406	14,140	16,738	23,026	37.57	11.75
สับปะรดโรงงาน	9,474	10,833	12,759	7,921	9,368	18.27	-3.30
เงาะ	4,573	4,512	5,182	4,473	6,628	48.18	7.61
มังคุด	2,654	3,257	3,653	3,583	5,272	47.14	15.81
กล้วยหอม	1,659	1,660	2,413	2,556	2,309	-9.66	11.55
<b>ไม้ยืนต้น</b>	184,934	317,785	418,986	319,416	292,032	-8.57	9.62
ยางพารา	180,689	314,333	415,263	315,944	288,759	-8.60	9.89
กาแฟ	3,849	2,886	3,051	2,855	2,651	-7.15	-7.29
พริกไทย	396	566	672	617	622	0.81	10.40
<b>ไม้ดอก</b>	217	199	182	191	162	-15.18	-6.06
กล้วยไม้สกุลหวาย	217	199	182	191	162	-15.18	-6.06
<b>ปศุสัตว์และผลิตภัณฑ์</b>	177,642	198,903	219,911	210,120	239,363	13.92	6.73
ไก่เนื้อ	69,969	83,074	93,088	88,694	95,437	7.60	7.10
สุกร	66,963	72,607	77,902	72,698	85,423	17.50	5.00
ไข่ไก่	22,794	25,935	30,174	28,156	34,114	21.16	9.29

## ตารางที่ 2.1 มูลค่าผลผลิตสินค้าเกษตรที่สำคัญ ปี 2552 - 2556 (ต่อ)

หน่วย : ล้านบาท

รายการ	2552	2553	2554	2555	2556	ร้อยละ เพิ่ม/ลด ปี 55 - 56	อัตราการ ขยายตัว ปี 52-56 (ร้อยละ)
โคเนื้อ	15,305	14,691	16,230	17,802	21,126	18.67	8.73
กระบือ	2,611	2,595	2,517	2,770	3,263	17.80	5.24
<b>ผลิตภัณฑ์สัตว์น้ำ</b>	<b>141,287</b>	<b>141,533</b>	<b>162,717</b>	<b>158,892</b>	<b>144,721</b>	<b>-8.92</b>	<b>1.65</b>
สัตว์น้ำเค็ม	108,877	108,207	131,032	124,756	107,749	-13.63	1.22
สัตว์น้ำจืด	32,410	33,326	31,685	34,136	36,972	8.31	2.92

## ตารางที่ 2.2 ดัชนีราคาสินค้าเกษตรที่เกษตรกรขายได้ที่ไร่นา ปี 2552 - 2556

รายการ	2552	2553	2554	2555	2556	ร้อยละ เพิ่ม/ลด ปี 55 - 56	อัตราการ ขยายตัว ปี 52 - 56 (ร้อยละ)
<b>รวมสินค้าภาคเกษตร</b>	<b>122.12</b>	<b>152.69</b>	<b>171.10</b>	<b>154.62</b>	<b>153.31</b>	<b>-0.85</b>	<b>4.79</b>
<b>1. หมวดพืชที่สำคัญ</b>	<b>129.46</b>	<b>168.45</b>	<b>188.79</b>	<b>169.84</b>	<b>159.47</b>	<b>-6.11</b>	<b>4.34</b>
<b>1.1 กลุ่มธัญพืชและพืชอาหาร</b>	<b>141.49</b>	<b>163.17</b>	<b>169.69</b>	<b>174.98</b>	<b>171.09</b>	<b>-2.22</b>	<b>4.60</b>
ข้าวเปลือก	149.97	156.59	165.32	173.84	168.92	-2.83	3.48
ข้าวเปลือกเจ้าความชื้น 15 %	145.15	126.24	137.43	151.84	141.04	-7.11	1.28
ข้าวเปลือกเจ้าหอมมะลิ	175.85	176.36	169.63	196.54	202.78	3.17	4.01
ข้าวเปลือกเหนียวเมล็ดยาว	132.03	224.39	246.45	212.63	215.57	1.38	9.71
อ้อยโรงงาน	138.05	173.24	170.11	176.19	176.69	0.28	5.24
มันสำปะหลังโรงงานคละ	92.54	172.15	176.03	149.04	157.49	5.67	9.63
ข้าวโพดเลี้ยงสัตว์ความชื้นไม่เกิน 14.5 %	125.96	163.58	167.46	185.67	162.04	-12.73	6.51
ถั่วเขียวผิวมันเมล็ดใหญ่คละ	115.41	183.80	151.05	114.59	135.95	18.64	-1.44
<b>1.2 กลุ่มไม้ยืนต้น</b>	<b>109.41</b>	<b>197.15</b>	<b>245.51</b>	<b>173.15</b>	<b>144.31</b>	<b>-16.66</b>	<b>4.33</b>
ยางแผ่นดิบชั้น 3	107.99	196.78	245.18	172.40	143.24	-16.91	4.42
เมล็ดกาแฟคละ	226.37	205.68	243.05	227.06	253.24	11.53	3.29
พริกไทยดำคละ	159.45	229.28	277.62	312.63	321.15	2.73	18.65
<b>1.3 กลุ่มไม้ผล</b>	<b>126.18</b>	<b>146.84</b>	<b>160.89</b>	<b>149.94</b>	<b>162.45</b>	<b>8.34</b>	<b>5.40</b>
มะม่วงเขียวเสวย	121.88	156.52	164.17	159.08	177.54	11.60	7.99
ส้มเขียวหวานคละ	177.80	183.65	216.27	243.61	208.23	-14.52	6.17
ทุเรียนพันธุ์หมอนทองคละ	115.81	138.07	170.68	157.32	151.67	-3.59	6.93
สับปะรดโรงงาน	135.15	149.29	131.81	93.02	121.87	31.01	-6.57
ลำไย เกรต A	146.41	154.71	150.58	128.75	145.98	13.38	-1.88
ลองกองคละ	95.95	78.97	94.33	116.90	82.87	-29.11	1.00
เงาะพันธุ์โรงเรียนคละ	88.26	98.48	136.88	141.03	161.95	14.83	17.04

ตารางที่ 2.2 ดัชนีราคาสินค้าเกษตรที่เกษตรกรขายได้ที่ไร่นา ปี 2552 - 2556 (ต่อ)

รายการ	2552	2553	2554	2555	2556	ร้อยละ เพิ่ม/ลด ปี 55 - 56	อัตราการ ขยายตัว ปี 52 - 56 (ร้อยละ)
มัน้คุดคละ	68.26	71.26	113.20	88.90	79.38	-10.71	5.37
กล้วยหอมทองขนาดคละ	73.84	96.31	168.01	210.48	197.88	-5.99	31.70
ลิ้นจี่สดทั้งซ้อคละ	144.63	162.06	278.76	197.60	230.60	16.70	11.98
<b>1.4 กลุ่มพืชผัก</b>	<b>127.54</b>	<b>177.55</b>	<b>136.43</b>	<b>155.00</b>	<b>155.60</b>	<b>0.39</b>	<b>2.65</b>
หอมแดงแห้งใหญ่คละ	98.16	152.97	125.46	155.18	141.49	-8.82	7.74
กระเทียมแห้งใหญ่คละ	176.82	265.53	160.26	176.99	192.73	8.89	-2.31
มันฝรั่ง	126.76	118.15	107.42	124.01	124.43	0.34	0.11
หอมหัวใหญ่ชนิดคละ	128.61	156.76	182.28	96.18	152.42	58.47	-1.48
<b>1.5 กลุ่มพืชน้ำมัน</b>	<b>133.95</b>	<b>157.87</b>	<b>208.27</b>	<b>173.39</b>	<b>144.45</b>	<b>-16.69</b>	<b>2.48</b>
ปาล์มน้ำมันทั้งทะลาย	132.09	160.59	195.08	172.71	130.88	-24.22	0.55
มะพร้าวแห้งใหญ่	130.30	145.53	297.93	140.19	190.43	35.84	7.48
ถั่วเหลืองคละ	135.74	133.01	136.37	156.31	173.60	11.06	6.75
ถั่วลิสงทั้งเปลือกแห้งคละ	139.08	140.83	157.49	187.01	276.57	47.89	18.04
<b>1.6 กลุ่มไม้ดอก</b>	<b>72.08</b>	<b>58.82</b>	<b>70.46</b>	<b>91.84</b>	<b>57.72</b>	<b>-37.15</b>	<b>0.01</b>
กล้วยไม้สกุลหวาย	72.08	58.82	70.46	91.84	57.72	-37.15	0.01
<b>2. หมวดปศุสัตว์</b>	<b>106.57</b>	<b>115.12</b>	<b>126.99</b>	<b>113.77</b>	<b>127.95</b>	<b>12.46</b>	<b>3.60</b>
สุกรมีชีวิต	114.79	121.06	131.99	114.32	131.87	15.35	2.23
ไก่รุ่นพันธุ์เนื้อ	105.80	119.22	130.43	115.74	120.51	4.12	2.33
ไข่ไก่คละ	95.92	107.22	121.84	103.64	123.93	19.58	4.90
โคเนื้อขนาดกลาง	92.74	90.15	103.52	120.29	146.43	21.73	12.77
<b>3. หมวดประมง</b>	<b>87.62</b>	<b>90.63</b>	<b>105.75</b>	<b>104.04</b>	<b>161.63</b>	<b>55.35</b>	<b>14.60</b>
กุ้งขาวแวนนาไม (ขนาด 70 ตัว/กก.)	87.62	90.63	105.75	104.04	161.63	55.35	14.60

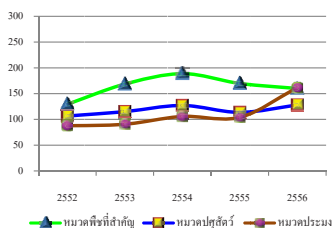

แผนภูมิที่ 2.1 ดัชนีราคาสินค้าเกษตรที่เกษตรกรขายได้ที่ไร่นาของหมวดพืชที่สำคัญ หมวดปศุสัตว์ และหมวดประมง ปี 2552 - 2556

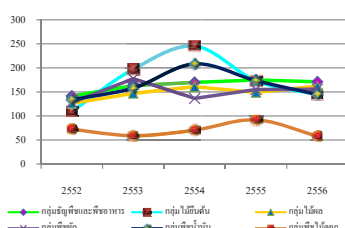

แผนภูมิที่ 2.2 ดัชนีราคาสินค้าเกษตรที่เกษตรกรขายได้ที่ไร่นาของอัญชัญพืชและพืชาวไร่นาด้าน ไม้ผล พืชผัก พืชน้ำมัน และไม้ดอก ปี 2552 - 2556

ตารางที่ 2.3 ดัชนีผลผลิตสินค้าเกษตรที่สำคัญ ปี 2552 – 2556

รายการ	2552	2553	2554	2555	2556	ร้อยละ เพิ่ม/ลด ปี 55 - 56	อัตราการ ขยายตัว ปี 52 - 56 (ร้อยละ)
<b>รวมสินค้าภาคเกษตร</b>	113.04	112.06	122.51	131.68	128.68	-2.28	4.29
<b>1. หมวดพืชที่สำคัญ</b>	111.71	109.60	122.09	134.23	136.04	1.35	6.15
<b>1.1 กลุ่มธัญพืชและพืชอาหาร</b>	119.18	118.36	135.03	142.99	139.34	-2.55	5.14
ข้าวเปลือก	109.04	115.67	123.25	131.88	126.60	-4.00	4.39
ข้าวเปลือกเจ้าความชื้น 15 %	117.13	117.63	135.09	151.94	134.76	-11.31	5.51
ข้าวเปลือกเจ้าหอมมะลิ	99.62	113.66	109.85	108.91	117.31	7.71	2.88
ข้าวเปลือกเหนียวเมล็ดยาว	99.74	113.08	109.13	108.32	116.94	7.96	2.79
อ้อยโรงงาน	171.21	156.16	246.56	232.70	239.56	2.95	11.30
มันสำปะหลังโรงงาน	159.48	110.92	142.65	169.93	170.98	0.62	5.82
ข้าวโพดเลี้ยงสัตว์	114.58	113.49	115.51	121.89	115.87	-4.94	0.94
ถั่วเขียว	82.73	75.70	93.03	82.35	84.42	2.51	1.25
<b>1.2 กลุ่มไม้ยืนต้น</b>	103.38	101.97	111.49	136.35	145.38	6.62	10.21
ยางแผ่นดิบ	103.71	102.42	112.39	137.53	146.84	6.77	10.41
กาแฟ	98.63	86.88	65.73	79.30	67.00	-15.51	-8.28
พริกไทย	48.64	46.19	31.76	25.32	24.57	-2.96	-17.86
<b>1.3 กลุ่มไม้ผล</b>	102.83	95.38	100.35	107.96	111.79	3.55	2.95
มะม่วง	137.01	141.49	154.97	165.62	174.29	5.23	6.60
ส้มเขียวหวาน	67.26	36.62	28.08	24.19	20.36	-15.83	-24.46
ทุเรียน	101.64	87.27	78.25	80.56	87.45	8.55	-3.74
สับปะรดโรงงาน	86.79	90.05	118.78	109.93	94.72	-13.84	3.81
ลำไย	87.48	73.75	109.13	123.04	121.03	-1.63	12.31
ลองกอง	76.95	73.78	42.42	59.73	78.09	30.74	-1.80
เงาะ	72.04	65.65	59.96	64.94	61.33	-5.56	-3.27
มังคุด	127.54	118.09	68.97	99.12	131.49	32.66	-1.13
กล้วยหอม	106.65	107.50	102.25	103.46	103.91	0.43	-0.90
ลิ้นจี่	104.46	54.98	46.64	82.96	60.25	-27.37	-6.66
<b>1.4 กลุ่มพืชผัก</b>	85.20	83.28	85.73	88.43	67.77	-23.36	-3.90
หอมแดง	85.71	83.98	83.85	84.05	56.14	-33.21	-8.11
กระเทียม	67.04	63.87	70.94	80.02	74.47	-6.94	4.45
มันฝรั่ง	125.23	122.43	123.93	122.11	93.86	-23.13	-5.63
หอมหัวใหญ่	80.09	87.26	89.62	90.42	70.20	-22.36	-2.25

ตารางที่ 2.3 ดัชนีผลผลิตสินค้าเกษตรที่สำคัญ ปี 2552 - 2556 (ต่อ)

รายการ	2552	2553	2554	2555	2556	ร้อยละ เพิ่ม/ลด ปี 55 - 56	อัตราการ ขยายตัว ปี 52 - 56 (ร้อยละ)
<b>1.5 กลุ่มพืชน้ำมัน</b>	125.82	123.59	148.22	153.57	163.76	6.64	7.73
ปาล์มน้ำมัน	163.17	164.46	215.08	226.94	247.36	9.00	12.23
มะพร้าว	71.17	64.36	54.39	54.46	52.05	-4.43	-7.62
ถั่วเหลือง	86.92	78.90	60.32	45.17	37.32	-17.38	-20.14
ถั่วลิสง	76.01	70.02	73.98	72.92	70.10	-3.87	-1.21
<b>1.6 กลุ่มไม้ดอก</b>	114.48	117.98	104.10	81.99	103.92	26.75	-5.42
กล้วยไม้สกุลหวาย	114.48	117.98	104.10	81.99	103.92	26.75	-5.42
<b>2. หมวดปศุสัตว์</b>	106.14	109.28	109.44	116.22	118.93	2.33	2.93
สุกร	96.03	98.71	96.97	104.66	106.64	1.89	2.72
ไก่รุ่นพันธุ์เนื้อ	112.24	118.81	121.67	129.11	135.01	4.57	4.63
ไข่ไก่	123.13	125.29	128.34	140.80	142.73	1.37	4.21
โคเนื้อขนาดกลาง	106.40	102.50	98.59	93.08	90.24	-3.05	-4.17
<b>3. หมวดประมง</b>	149.39	149.40	166.52	147.86	71.20	-51.85	-13.86
กุ้งขาวแวนนาไม (ขนาด 70 ตัว/กก.)	149.39	149.40	166.52	147.86	71.20	-51.85	-13.86

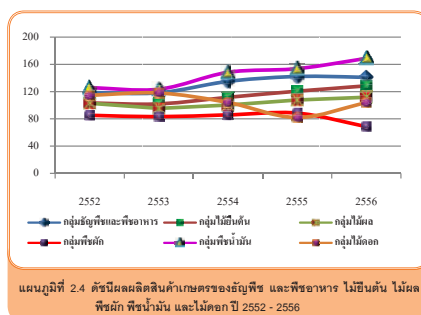
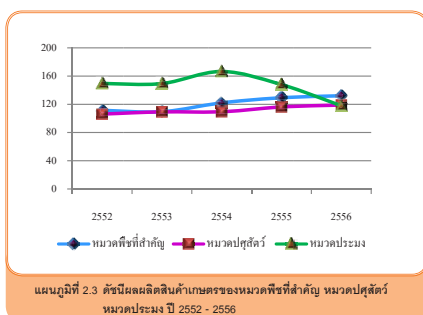



ตารางที่ 2.4 ดัชนีมูลค่าผลผลิตสินค้าเกษตรที่สำคัญ ปี 2552 - 2556

รายการ	2552	2553	2554	2555	2556	ร้อยละ เพิ่ม/ลด ปี 55 - 56	อัตราการ ขยายตัว ปี 52 - 56 (ร้อยละ)
<b>รวมสินค้าเกษตร</b>	136.40	169.08	207.32	202.28	195.70	-3.25	9.43
<b>1. หมวดพืชที่สำคัญ</b>	142.87	182.96	227.34	224.24	213.70	-4.70	10.61
<b>1.1 กลุ่มธัญพืชและพืชอาหาร</b>	166.53	191.70	225.14	243.91	235.45	-3.47	9.78
ข้าวเปลือก	163.45	183.54	202.99	226.34	215.15	-4.94	7.89
ข้าวเปลือกเจ้าความชื้น 15%	170.02	148.50	185.66	230.71	190.07	-17.62	6.86
ข้าวเปลือกเจ้าหอมมะลิ	175.18	200.44	186.34	214.06	237.90	11.14	7.01
ข้าวเปลือกเหนียวเมล็ดยาว	131.69	253.74	268.96	230.31	252.09	9.46	12.77
อ้อยโรงงาน	236.36	270.54	419.42	409.98	423.27	3.24	17.13
มันสำปะหลังโรงงานคละ	147.59	190.95	251.11	253.28	269.28	6.32	16.01
ข้าวโพดเลี้ยงสัตว์ความชื้นไม่เกิน 14.5 %	144.33	185.64	193.44	226.31	187.75	-17.04	7.51
ถั่วเขียวผิวมันเมล็ดใหญ่คละ	95.48	139.14	140.52	94.36	114.77	21.63	-0.20
<b>1.2 กลุ่มไม้ยืนต้น</b>	112.99	200.82	273.39	235.71	209.23	-11.23	14.94
ยางแผ่นดิบชั้น 3	111.99	201.54	275.55	237.10	210.32	-11.29	15.29
เมล็ดกาแฟคละ	223.28	178.70	159.76	180.05	169.68	-5.76	-5.27
พริกไทยดำคละ	77.55	105.90	88.18	79.17	78.91	-0.33	-2.53
<b>1.3 กลุ่มไม้ผล</b>	126.43	135.72	157.29	156.78	174.49	11.30	8.21
มะม่วงเขียวเสวย	166.99	221.46	254.42	263.47	309.44	17.45	15.11
ส้มเขียวหวานคละ	119.59	67.25	60.74	58.92	42.39	-28.05	-19.80
ทุเรียนพันธุ์หมอนทองคละ	117.71	120.48	133.56	126.73	132.63	4.66	2.93
สับปะรดโรงงาน	117.30	134.44	156.56	102.26	115.43	12.88	-3.01
ลำไยเกรด A	128.10	114.12	164.32	158.42	176.67	11.52	10.20
ลองกองคละ	73.83	58.26	40.02	69.82	64.71	-7.32	-0.82
เงาะพันธุ์โรงเรียนคละ	63.59	64.65	82.08	91.59	99.32	8.44	13.20
มังคุดคละ	87.06	84.15	78.08	88.11	104.38	18.47	4.17
กล้วยหอมทองขนาดคละ	78.75	103.53	171.80	217.76	205.62	-5.57	30.51
ลิ้นจี่สดทั้งซ้อคละ	151.07	89.09	130.03	163.93	138.94	-15.24	4.52
<b>1.4 กลุ่มพืชผัก</b>	106.15	143.88	114.42	134.86	105.84	-21.52	-0.70
หอมแดงแห้งใหญ่คละ	84.13	128.46	105.20	130.42	79.43	-39.10	-0.99
กระเทียมแห้งใหญ่คละ	118.53	169.59	113.69	141.63	143.52	1.33	2.05
มันฝรั่ง	158.75	144.65	133.13	151.43	116.80	-22.87	-5.52
หอมหัวใหญ่ชนิดคละ	103.00	136.79	163.36	86.96	107.00	23.05	-3.70

## ตารางที่ 2.4 ดัชนีมูลค่าผลผลิตสินค้าเกษตรที่สำคัญ ปี 2552 - 2556 (ต่อ)

รายการ	2552	2553	2554	2555	2556	ร้อยละ เพิ่ม/ลด ปี 55 - 56	อัตราการ ขยายตัว ปี 52 - 56 (ร้อยละ)
<b>1.5 กลุ่มพืชน้ำมัน</b>	166.35	193.03	300.75	259.83	228.91	-11.90	9.81
ปาล์มน้ำมันทั้งทะลาย	215.52	264.09	419.59	391.94	323.74	-17.40	12.85
มะพร้าวแห้งใหญ่	92.74	93.66	162.04	76.34	99.13	29.85	-0.71
ถั่วเหลืองคละ	117.98	104.94	82.26	70.61	64.79	-8.24	-14.74
ถั่วลิสงทั้งเปลือกแห้งคละ	105.71	98.61	116.51	136.37	193.87	42.16	16.62
<b>1.6 กลุ่มไม้ดอก</b>	82.51	76.06	73.35	75.29	59.98	-20.33	-6.27
กล้วยไม้สกุลหวาย	82.51	76.06	73.35	75.29	59.98	-20.33	-6.27
<b>2. หมวดปศุสัตว์</b>	112.78	125.68	138.92	132.04	151.77	14.94	6.64
สุกรมีชีวิต	110.23	119.50	127.99	119.65	140.63	17.53	5.01
ไก่รุ่นพันธุ์เนื้อ	118.75	141.64	158.69	149.43	162.70	8.88	7.07
ไข่ไก่คละ	118.10	134.34	156.36	145.94	176.88	21.20	9.32
โคเนื้อขนาดกลาง	98.67	92.40	102.06	111.97	132.14	18.01	8.07
<b>3. หมวดประมง</b>	130.90	135.40	176.09	153.82	115.08	-25.19	-1.29
กุ้งขาวแวนนาไม (ขนาด 70 ตัว/กก.)	130.90	135.40	176.09	153.82	115.08	-25.19	-1.29

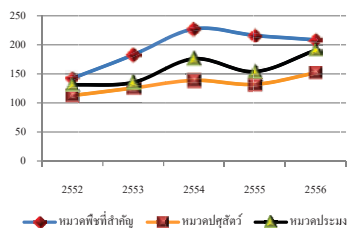

แผนภูมิที่ 2.5 ดัชนีมูลค่าสินค้าเกษตรของหมวดปศุสัตว์ หมวดประมง ปี 2552 - 2556

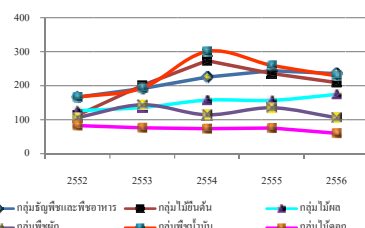

แผนภูมิที่ 2.6 ดัชนีมูลค่าสินค้าเกษตรของอัญพืชและพืชอาหาร ไม้อืนต้น ไม้ผล พืชผัก พืชน้ำมัน และไม้ดอก ปี 2552 - 2556



# ตอนที่ 3

## การผลิตภาคการเกษตร

สินค้าเกษตรในช่วง 5 ปี (ปี 2552-2556) ข้าวและพืชไร่ มีอัตราการขยายตัวเพิ่มขึ้นของเนื้อที่เพาะปลูก ผลผลิต และผลผลิตต่อไร่จำนวน 5 สินค้า ได้แก่ ข้าวนาปี เพิ่มขึ้นเฉลี่ยร้อยละ 1.60, 3.53 และ 1.83 ข้าวนาปรัง เพิ่มขึ้นเฉลี่ยร้อยละ 0.50, 2.87 และ 2.33 เนื่องจากราคาข้าวภายใต้โครงการรับจำนำข้าวเปลือกของรัฐบาลจูงใจให้เกษตรกรขยายเนื้อที่เพาะปลูก และดูแลบำรุงรักษามากขึ้น มั่นสำปะหลังโรงงาน เพิ่มขึ้นเฉลี่ยร้อยละ 4.69, 9.89 และ 4.96 เนื่องจากราคามั่นสำปะหลังที่เกษตรกรขายได้อยู่ในเกณฑ์ดี จูงใจให้เกษตรกรขยายเนื้อที่เพาะปลูกและดูแลบำรุงรักษามากขึ้น อ้อยโรงงาน เพิ่มขึ้นเฉลี่ยร้อยละ 6.33, 9.01 และ 2.26 เนื้อที่เพิ่มขึ้นสืบเนื่องจากราคาที่จูงใจ และโรงงานน้ำตาลมีการส่งเสริมการปลูกอ้อยในจังหวัดที่ตั้งโรงงาน และจังหวัดใกล้เคียง สำหรับผลผลิตต่อไร่เพิ่มขึ้นจากการดูแลเอาใจใส่ที่ดี ข้าวโพดเลี้ยงสัตว์ เพิ่มขึ้นเฉลี่ยร้อยละ 0.97, 1.28 และ 0.32 สำหรับพืชที่มีอัตราการขยายตัวลดลงของผลผลิตในช่วง 5 ปี (ปี 2552 - 2556) ได้แก่ ถั่วเหลือง ลดลงร้อยละ 27.97 เนื่องจากขาดแคลนเมล็ดพันธุ์และผลตอบแทนไม่คุ้มค่าเมื่อเทียบกับพืชอื่น (ตารางที่ 3.1)

ปี 2556 กลุ่มข้าวและพืชไร่ ที่มีการผลิตเพิ่มขึ้นจากปี 2555 ได้แก่ อ้อยโรงงาน ผลผลิตเพิ่มขึ้น ร้อยละ 3.58 เนื่องจากราคาจูงใจ เกษตรกรปลูกอ้อยโรงงานแทนพื้นที่มันสำปะหลังและที่นาดอน สำหรับ ปี 2556 สินค้าพืชที่การผลิตลดลง ได้แก่ ข้าวนาปี ข้าวนาปรัง มีเนื้อที่เพาะปลูกลดลงร้อยละ 4.42 และ 2.96 ผลผลิตลดลงร้อยละ 0.53 และ 6.31 เนื่องจากเกษตรกรปรับเปลี่ยนที่นาไปปลูกพืชอื่นที่ให้ผลตอบแทนดีกว่า เช่น ยางพารา มันสำปะหลัง อ้อยโรงงาน รวมทั้งปี 2556 ฝนมาล่าช้าทำให้พื้นที่ดินเค็มไม่สามารถปลูกข้าวได้ มันสำปะหลัง เนื้อที่เก็บเกี่ยว ลดลงร้อยละ 2.61 ผลผลิตลดลงร้อยละ 0.68 เนื่องจากปรับเปลี่ยนไปปลูกอ้อยโรงงานที่ให้ผลตอบแทนที่ดีกว่า ถั่วเหลืองเนื้อที่เพาะปลูก ลดลงร้อยละ 20.65 ผลผลิตลดลงร้อยละ 15.87 เกษตรกรปรับลดพื้นที่ไปปลูกมันสำปะหลัง และอ้อยโรงงาน สับปะรด เนื้อที่เก็บเกี่ยว ลดลงร้อยละ 14.03 ผลผลิตลดลงร้อยละ 13.83 เนื่องจากเกษตรกรตัดต้นสับปะรดที่ปลูกแซมในสวนยางพาราที่โตแล้วออก โดยเฉพาะในแหล่งผลิตภาคกลาง

ในช่วง 5 ปี (ปี 2552 - 2556) ไม่ยืนต้นไม่ผล พืชที่มีอัตราการขยายตัวเพิ่มขึ้นของเนื้อที่เพาะปลูก ผลผลิต และผลผลิตต่อไร่ได้แก่ ยางพารา เพิ่มขึ้นเฉลี่ยร้อยละ 10.08, 10.41 และ 0.31 ปาล์มน้ำมัน เพิ่มขึ้นร้อยละ 4.57, 11.96 และ 7.07 จากราคายางพาราและปาล์มน้ำมันที่อยู่ในเกณฑ์ดีอย่างต่อเนื่องจูงใจให้เกษตรกร ปลูกเพิ่มขึ้น และเริ่มทยอยให้ผลเพิ่มขึ้นทุกปี ลำไย เพิ่มขึ้นร้อยละ 1.79, 12.03 และ 10.05 เนื่องจากมีการปลูกเพิ่มขึ้นในภาคตะวันออกที่เป็นแหล่งผลิตลำไยนอกฤดู รวมทั้งการดูแลเอาใจใส่ ทำให้ผลผลิตเพิ่มสูงขึ้นสำหรับลำไยเนื้อที่ให้ผล ลดลงร้อยละ 3.02

ผลผลิตลดลงร้อยละ 6.67 เนื่องจากในแหล่งผลิตภาคเหนือเกษตรกรโค่นต้นลิ้นจี่ เพื่อปรับเปลี่ยนไปปลูกยางพารา จากปัญหาสภาพดินฟ้าอากาศที่แปรปรวนผลผลิตกระจุกตัวอายุหลังเก็บเกี่ยวสั้น ทุเรียน มังคุด เงาะ ลองกอง แนนว้เนื้อที่ยืนต้น และผลผลิตลดลง เกษตรกรโค่นต้นไม้ผลทิ้งเพื่อปรับเปลี่ยนไปปลูกยางพารา และปาล์มน้ำมันแทนจากปัญหาโรคคานตาในช่วงผลผลิตกระจุกตัว คุณภาพผลผลิต และสภาพอากาศที่เปลี่ยนแปลง กาแฟ เนื้อที่ให้ผล ผลผลิต ผลผลิตต่อไร่ ลดลง ร้อยละ 5.56, 9.58 และ 4.00 ตามการลดลงของเนื้อที่ยืนต้นกาแฟโรบัสต้าในภาคใต้ที่เกษตรกรปรับเปลี่ยนไปปลูกยางพารา และปาล์มน้ำมันแทน

ปี 2556 ไม้ยืนต้นที่มีการผลิตเพิ่มขึ้นจากปี 2555 ได้แก่ ยางพารา ปาล์มน้ำมัน ผลผลิตเพิ่มขึ้นร้อยละ 6.76 และ 9.46 เนื่องจากเนื้อที่ให้ผลเพิ่มขึ้น จากการที่ราคาดี เกษตรกรปลูกเพิ่มขึ้นอย่างต่อเนื่องทยอยให้ผลผลิต ทุเรียน มังคุด ลองกอง ปี 2556 ผลผลิตเพิ่มขึ้น ร้อยละ 8.59, 32.86 และ 30.89 ตามลำดับ เนื่องจากสภาพดินฟ้าอากาศเอื้ออำนวยต่อการออกดอกติดผล มากกว่าปีที่แล้ว

ในช่วง 5 ปี (ปี 2552 – 2556) มีอัตราการขยายตัวลดลงของผลผลิต ได้แก่ หอมแดง ลดลง ร้อยละ 6.78 หอมหัวใหญ่ ลดลงร้อยละ 25.93 และมันฝรั่ง ลดลงร้อยละ 24.46 เนื่องจากสภาพอากาศแปรปรวนมีฝนตกช่วงเพาะกล้า สภาพอากาศที่หนาวสลับร้อน ทำให้ต้นกล้าเสียหายเป็นโรค ผลผลิตแคระแกร็น

สินค้าปศุสัตว์ในช่วง 5 ปี (ปี 2552 - 2556) ที่จำนวนตัว ณ 1 มกราคม และปริมาณการผลิต มีอัตราการขยายตัวเพิ่มขึ้น จำนวน 4 สินค้า ได้แก่ ไก่เนื้อเพิ่มขึ้นเฉลี่ยร้อยละ 3.74 และ 4.63 การผลิตไก่เนื้อยังคงขยายตัวเพิ่มขึ้นตามความต้องการของตลาดที่เพิ่มขึ้น ไก่ไข่ และไข่ไก่ เพิ่มขึ้นเฉลี่ยร้อยละ 3.25 และ 4.21 แนนว้มีปริมาณการผลิตยังคงปรับตัวเพิ่มขึ้นตามปริมาณการนำเข้า พ่อ-แม่พันธุ์ไก่ไข่ในช่วง ปี 2554 - 2556 สุกร เพิ่มขึ้นเฉลี่ยร้อยละ 0.59 และ 2.72 เนื่องจากผู้เลี้ยงสุกร ทั้งรายเก่าและรายใหม่ ขยายการผลิตเพิ่มขึ้น สำหรับโคนมและน่านมดิบ เพิ่มขึ้นเฉลี่ยร้อยละ 4.48 และ 6.64 เป็นผลมาจาก เกษตรกรมีการบริหารจัดการฟาร์มที่ดี อาหารสัตว์มีคุณภาพ ทำให้อัตราการให้น่านมดิบต่อแม่โคนมเพิ่มขึ้น

สินค้าปศุสัตว์ ณ 1 มกราคม และปริมาณการผลิตที่มีอัตราการขยายตัวลดลง คือ โคเนื้อ ลดลงเฉลี่ยร้อยละ 9.17 และ 5.46 กระบือลดลงเฉลี่ยร้อยละ 2.18 และ 2.27 เนื่องจากในช่วงเวลาดังกล่าว มีการส่งออกโคเนื้อและกระบือไปประเทศเพื่อนบ้านจำนวนมาก ตั้งแต่ปี 2552 เป็นต้นมา ประกอบกับขาดแคลนพื้นที่เลี้ยง และแรงงาน ส่งผลให้ปริมาณการผลิตมีแนวโน้มลดลง (ตารางที่ 3.4)

ด้านประมงปริมาณการผลิตสัตว์น้ำที่จับได้ รวมทั้งสัตว์น้ำจืดและสัตว์น้ำเค็ม ในช่วง 5 ปี (ปี 2552 - 2556) มีอัตราการขยายตัวลดลง โดยลดลงเฉลี่ยร้อยละ 2.87 สำหรับมูลค่าสัตว์น้ำที่จับได้รวมทั้ง 2 ชนิด มีอัตราการขยายตัวเพิ่มขึ้นเฉลี่ยร้อยละ 1.65

### ตารางที่ 3.1 เนื้อที่ ผลผลิต และผลผลิตต่อไร่ของพืชไร่ที่สำคัญ ปีเพาะปลูก 2552/53 – 2556/57

เนื้อที่ : พันไร่  
 ผลผลิต : พันตัน  
 ผลผลิตต่อไร่ : กก.

สินค้า		2552/53	2553/54	2554/55	2555/56	2556/57	ร้อยละ เพิ่ม/ลด ปี 55 - 56	อัตราการ ขยายตัว ปี 52 - 56 (ร้อยละ)
ข้าวนาปี	เนื้อที่เพาะปลูก	57,497	64,574	65,304	64,951	62,080	-4.42	1.60
	ผลผลิต	23,430	25,743	25,867	27,234	27,090	-0.53	3.53
	ผลผลิตต่อไร่	408	399	396	419	436	4.06	1.83
ข้าวนาปรัง	เนื้อที่เพาะปลูก	15,223	16,102	18,101	16,087	15,611*	-2.96	0.50
	ผลผลิต	8,967	10,261	12,235	10,766	10,087	-6.31	2.87
	ผลผลิตต่อไร่	589	637	676	669	646	-3.59	2.33
ข้าวโพด เลี้ยงสัตว์	เนื้อที่เพาะปลูก	7,099	7,481	7,401	7,529	7,427	-1.35	0.97
	ผลผลิต	4,616	4,861	4,973	4,948	4,876	-1.40	1.28
	ผลผลิตต่อไร่	650	650	672	657	657	-	0.32
มันสำปะหลัง โรงงาน	เนื้อที่เก็บเกี่ยว	7,405	7,096	8,513	8,657	8,431	-2.61	4.69
	ผลผลิต	22,006	21,912	29,848	30,228	30,022	-0.68	9.89
	ผลผลิตต่อไร่	2,972	3,088	3,506	3,492	3,561	1.98	4.96
อ้อยโรงงาน	เนื้อที่เก็บเกี่ยว	6,310	7,870	8,013	8,260	8,373	1.37	6.33
	ผลผลิต	68,808	95,950	98,400	100,096	103,679	3.58	9.01
	ผลผลิตต่อไร่	10,905	12,192	12,280	12,118	12,229	0.92	2.26
ถั่วเหลือง	เนื้อที่เพาะปลูก	688	577	377	247	196	-20.65	-28.54
	ผลผลิต	176	152	96	63	53	-15.87	-27.97
	ผลผลิตต่อไร่	256	263	255	257	270	5.06	-0.84
สับปะรด โรงงาน	เนื้อที่เก็บเกี่ยว	567	596	646	620	533	-14.03	-0.84
	ผลผลิต	1,895	1,966	2,593	2,400	2,068	-13.83	3.81
	ผลผลิตต่อไร่	3,344	3,299	4,012	3,874	3,880	0.15	4.69

หมายเหตุ : \* ประมาณการ

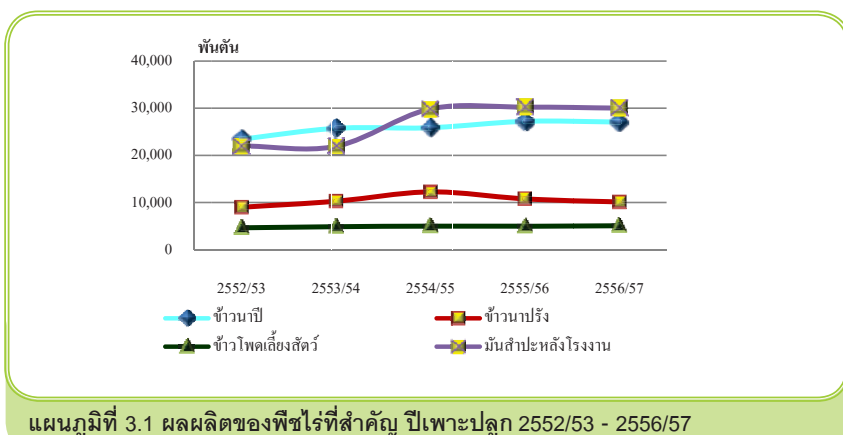

ตารางที่ 3.2 เนื้อที่ ผลิต และ ผลิตต่อไร่ ของไม้ผลไม่ยืนต้นที่สำคัญปี 2552 - 2556

เนื้อที่ : พันไร่

ผลิต : พันตัน

ผลิตต่อไร่ : กก.

สินค้า		2552	2553	2554	2555	2556	ร้อยละ เพิ่ม/ลด ปี 55 - 56	อัตราการ ขยายตัว ปี 52 - 56 (ร้อยละ)
ยางพารา	เนื้อที่ที่กรีดได้	11,600	12,058	12,766	15,600	16,487	5.69	10.08
	ผลิต	3,090	3,052	3,349	4,098	4,375	6.76	10.41
	ผลิตต่อไร่	266	253	262	263	265	0.76	0.31
ปาล์มน้ำมัน	เนื้อที่ให้ผล	3,159	3,366	3,565	3,700	3,767	1.81	4.57
	ผลิต	8,258	8,217	10,760	11,312	12,382	9.46	11.96
	ผลิตต่อไร่	2,614	2,441	3,018	3,057	3,287	7.52	7.07
ลำไย	เนื้อที่ให้ผล	982	975	993	1,042	1,038	-0.38	1.79
	ผลิต	625	527	781	877	855	-2.51	12.03
	ผลิตต่อไร่	636	541	786	842	823	-2.26	10.05
ลิ้นจี่	เนื้อที่ให้ผล	149	145	142	136	133	-2.94	-3.02
	ผลิต	83	44	37	66	48	-27.27	-6.67
	ผลิตต่อไร่	557	301	261	482	361	-25.10	-3.89
ทุเรียน	เนื้อที่ให้ผล	628	611	604	582	577	-0.86	-2.16
	ผลิต	662	568	509	524	569	8.59	-3.76
	ผลิตต่อไร่	1,053	929	843	902	986	9.31	-1.60
มังคุด	เนื้อที่ให้ผล	400	406	411	407	409	0.49	0.52
	ผลิต	271	251	147	210	279	32.86	-1.19
	ผลิตต่อไร่	676	617	357	517	682	31.91	-1.62
เงาะ	เนื้อที่ให้ผล	362	338	334	315	299	-5.08	-4.43
	ผลิต	371	338	307	334	316	-5.69	-3.33
	ผลิตต่อไร่	1,024	1,000	921	1,062	1,054	-0.75	1.19
ลองกอง	เนื้อที่ให้ผล	353	371	392	380	371	-2.37	1.22
	ผลิต	158	152	87	123	161	30.89	-1.73
	ผลิตต่อไร่	448	409	223	324	433	33.64	-2.97
กาแฟ	เนื้อที่ให้ผล	365	359	323	306	297	-2.94	-5.56
	ผลิต	56	49	42	41	37	-9.76	-9.58
	ผลิตต่อไร่	154	136	131	135	126	-6.67	-4.00

พันตัน

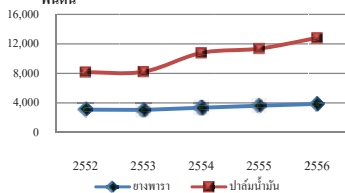

แผนภูมิที่ 3.2 ผลิตผลของยางพาราและปาล์มน้ำมัน ปี 2552 - 2556

พันตัน

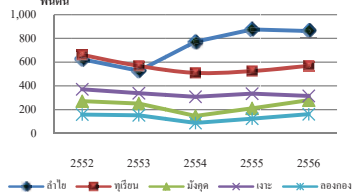

แผนภูมิที่ 3.3 ผลิตผลของไม้ผลที่สำคัญ ปี 2552 - 2556



### ตารางที่ 3.3 เนื้อที่ ผลผลิต และ ผลผลิตต่อไร่ ของพืชผักที่สำคัญปี 2552 - 2556

เนื้อที่ : พันไร่

ผลผลิต : พันตัน

ผลผลิตต่อไร่ : กก.

สินค้า		2552	2553	2554	2555	2556	ร้อยละ เพิ่ม/ลด ปี 55 - 56	อัตราการ ขยายตัว ปี 52 - 56 (ร้อยละ)
กระเทียม	เนื้อที่เพาะปลูก	70	68	77	83	94	18.07	9.11
	ผลผลิต	71	68	76	85	79	-7.06	4.46
	ผลผลิตต่อไร่	1,014	995	984	1,031	839	-18.62	-3.38
หอมแดง	เนื้อที่เพาะปลูก	107	103	98	99	71	-28.28	-8.24
	ผลผลิต	202	181	195	220	129	-41.36	-6.78
	ผลผลิตต่อไร่	1,893	1,752	1,991	2,225	1,808	-18.74	1.48
หอมหัวใหญ่	เนื้อที่เพาะปลูก	10	11	13	13	10	-23.08	1.68
	ผลผลิต	45	46	50	54	40	-25.93	-0.75
	ผลผลิตต่อไร่	4,440	4,195	3,976	4,198	3,938	-6.19	-2.36
มันฝรั่ง	เนื้อที่เพาะปลูก	51	60	60	58	45	-22.41	-2.80
	ผลผลิต	126	135	140	139	105	-24.46	-3.30
	ผลผลิตต่อไร่	2,486	2,232	2,323	2,394	2,325	-2.88	-0.64

### ตารางที่ 3.4 จำนวนตัว ณ วันที่ 1 มกราคม และปริมาณการผลิตปศุสัตว์ ปี 2552 - 2556

หน่วย : พันตัว

สินค้า		2552	2553	2554	2555	2556	ร้อยละ เพิ่ม/ลด ปี 55 - 56	อัตราการ ขยายตัว ปี 52 - 56 (ร้อยละ)
ไก่เนื้อ	จำนวนตัว	129,623	131,332	137,647	141,818	149,900	5.70	3.74
	ปริมาณการผลิต	917,263	970,943	994,319	1,055,127	1,103,323	4.57	4.63
สุกร	จำนวนตัว	7,481	7,624	7,786	7,824	7,606	-2.79	0.59
	ปริมาณการผลิต	11,771	12,099	11,886	12,829	13,072*	1.89	2.72
ไก่ไข่	จำนวนตัว	38,721	39,424	40,450	41,489	44,301	6.78	3.25
	ปริมาณไข่ไก่ (ล้านฟอง)	9,618	9,787	10,024	10,998	11,148*	1.36	4.21
โคนม	จำนวนตัว	495	525	555	573	590	2.97	4.48
	ปริมาณน้ำนมดิบ (พันตัน)	841	911	982	1,022	1,095	7.14	6.64
โคเนื้อ	จำนวนตัว	6,647	6,498	5,891	5,393	4,511	-16.35	-9.17
	ปริมาณการผลิต	1,173	1,130	1,087	896	995*	11.05	-5.46
กระบือ	จำนวนตัว	1,671	1,623	1,588	1,542	1,289	-16.41	-2.18
	ปริมาณการผลิต	219	216	210	179	164	-8.38	-2.27

หมายเหตุ : \* ประมาณการ

ตารางที่ 3.5 ปริมาณ และมูลค่าสัตว์น้ำที่จับได้ ปี 2552 - 2556

หน่วย : ปริมาณ : พันตัน  
มูลค่า : ล้านบาท

สินค้า		2552	2553	2554	2555*	2556*	ร้อยละ เพิ่ม/ลด ปี 55 - 56	อัตราการ ขยายตัว ปี 52 - 56 (ร้อยละ)
รวมทั้งสิ้น	ปริมาณ	3,277	3,058	3,036	3,068	2,829	-7.79	-2.87
	มูลค่า	141,287	141,533	162,717	158,892	144,721	-8.92	1.65
สัตว์น้ำจืด	ปริมาณ	729	706	609	632	667	5.54	-2.84
	มูลค่า	32,410	33,326	31,685	34,136	36,972	8.31	2.92
ธรรมชาติ	ปริมาณ	207	209	225	223	233	4.48	3.06
	มูลค่า	9,107	9,781	10,637	10,850	11,684	7.69	6.21
เพาะเลี้ยง	ปริมาณ	522	497	384	409	434	6.11	-5.49
	มูลค่า	23,303	23,545	21,048	23,286	25,287	8.59	1.54
สัตว์น้ำเค็ม	ปริมาณ	2,548	2,352	2,427	2,436	2,162	-11.25	-2.89
	มูลค่า	108,877	108,207	131,032	124,756	107,749	-13.63	1.22
ธรรมชาติ	ปริมาณ	1,653	1,597	1,610	1,611	1,588	-1.43	-0.71
	มูลค่า	42,310	43,587	49,609	44,998	44,150	-1.88	1.18
เพาะเลี้ยง	ปริมาณ	895	755	817	825	574	-30.42	-7.69
	มูลค่า	66,567	64,620	81,423	79,758	63,599	-20.26	1.20

หมายเหตุ : \* ประมาณการ

ที่มา : กรมประมง

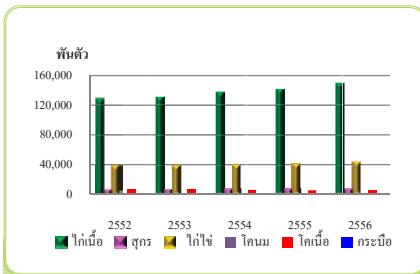

แผนภูมิที่ 3.4 จำนวนตัว ณ วันที่ 1 มกราคม ของปลุกสัตว์ ปี 2552 - 2556

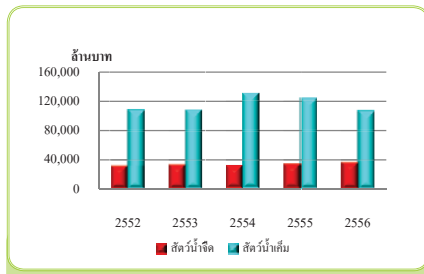

แผนภูมิที่ 3.5 มูลค่าสัตว์น้ำจืด และน้ำเค็ม ปี 2552 - 2556



# ตอนที่ 4

## ราคาผลผลิตสินค้าเกษตร

### 4.1 ราคาที่เกษตรกรขายได้ที่ไร่นา

ในช่วง 5 ปี (ปี 2552 - 2556) ราคาสินค้าเกษตรที่เกษตรกรขายได้ที่ไร่นา มีอัตราการขยายตัวเพิ่มขึ้นเกือบทุกชนิดสินค้า โดยสินค้าสำคัญที่มีการขยายตัวเพิ่มขึ้น ได้แก่ ข้าวโพดเลี้ยงสัตว์ ร้อยละ 6.71 มันสำปะหลังโรงงาน ร้อยละ 13.68 อ้อยโรงงาน ร้อยละ 6.64 ยางพารา ร้อยละ 3.29 ไข่ไก่ ร้อยละ 4.88 และกุ้งขาวแวนนาไม ร้อยละ 14.62 ยกเว้น ข้าวเปลือกเจ้าความชื้น 15% มีอัตราการขยายตัวลดลงเล็กน้อย ร้อยละ 0.82 (ตาราง 4.1)

ในปี 2556 สินค้าเกษตรสำคัญที่มีราคาที่เกษตรกรขายได้ที่ไร่นาเพิ่มขึ้นเมื่อเทียบกับปี 2555 ได้แก่ ข้าวเปลือกเหนียววันปีเมตติยาว เพิ่มขึ้นร้อยละ 3.99 เนื่องจากความต้องการของตลาดเพิ่มขึ้น ขณะที่ผลผลิตใกล้เคียงกับปีที่ผ่านมา มันสำปะหลังโรงงาน เพิ่มขึ้นร้อยละ 1.44 เนื่องจากความต้องการของโรงแป้ง และลานมัน ประกอบกับจีนซึ่งเป็นผู้นำเข้ารายใหญ่มีความต้องการเพิ่มขึ้น สับปะรดโรงงาน เพิ่มขึ้นร้อยละ 37.27 เนื่องจากภาวะภัยแล้งทำให้มีผลผลิตออกสู่ตลาดน้อยกว่าปีที่ผ่านมา สุกร ไก่เนื้อ และไข่ไก่ เพิ่มขึ้นร้อยละ 15.32, 2.90 และ 19.53 ตามลำดับเนื่องจากต้นทุนการผลิตสูงขึ้น (Cost push) และกุ้งขาวแวนนาไม เพิ่มขึ้นร้อยละ 55.12 เนื่องจากเกิดภาวะโรคตายด่วน (Early Mortality Syndrome) ทำให้ผลผลิตออกสู่ตลาดลดลงมาก

สำหรับสินค้าเกษตรสำคัญที่มีราคาที่เกษตรกรขายได้ที่ไร่นาลดลง เมื่อเทียบกับปี 2555 ได้แก่ ข้าวเปลือกเจ้าความชื้น 15% ราคาลดลงร้อยละ 20.16 เนื่องจากการส่งออกลดลง ความต้องการของตลาดชะลอตัว ข้าวโพดเลี้ยงสัตว์ ราคาลดลงร้อยละ 24.95 เนื่องจากผลผลิตในตลาดโลกมีมากกว่าความต้องการใช้ ประกอบกับมีการนำเข้าข้าวสาลีคุณภาพต่ำมาใช้ทดแทนในสูตรอาหารสัตว์เพิ่มขึ้น ปาล์มน้ำมัน ราคาลดลงร้อยละ 27.90 เนื่องจากมีผลผลิตออกสู่ตลาดมากกว่าปีที่ผ่านมา ประกอบกับสต็อกน้ำมันปาล์มดิบยังมีมาก ยางแผ่นดิบราคาลดลงร้อยละ 14.23 เนื่องจากมีผลผลิตออกสู่ตลาดมาก ประกอบกับภาวะเศรษฐกิจโลกยังชะลอตัว (ตารางที่ 4.1)

## 4.2 ราคาขายส่งสินค้าเกษตรในตลาดกรุงเทพฯ

ในช่วง 5 ปี (ปี 2552 - 2556) ราคาขายส่งสินค้าเกษตรในตลาดกรุงเทพฯ มีการขยายตัวเพิ่มขึ้นทุกชนิดสินค้า ยกเว้น ข้าวขาว 5% โดยสินค้าสำคัญที่มีการขยายตัวเพิ่มขึ้น ได้แก่ ข้าวโพดเลี้ยงสัตว์ ร้อยละ 7.54 ถั่วเหลืองสกัดน้ำมัน ร้อยละ 5.16 น้ำมันปาล์มดิบ ร้อยละ 1.34 ยางพารา ร้อยละ 4.11 ไข่ไก่ ร้อยละ 6.12 ไก่เนื้อ ร้อยละ 2.75 สุกরুขำแหละ ร้อยละ 12.50 และกุ้งขาวแวนนาไม ร้อยละ 16.10

ในปี 2556 ราคาขายส่งสินค้าเกษตรในตลาดกรุงเทพฯ ที่มีราคาเพิ่มขึ้นเมื่อเทียบกับปี 2555 ได้แก่ ข้าวหอมมะลิ ร้อยละ 7.88 ถั่วเหลืองสกัดน้ำมัน ร้อยละ 6.63 กระเทียมแห้งมัดजूกเพิ่มขึ้นร้อยละ 41.43 ลำไยพันธุ์อีดอ ร้อยละ 10.60 ไข่ไก่ ร้อยละ 26.60 ไก่เนื้อ ร้อยละ 11.72 สุกরুขำแหละ ร้อยละ 12.30 และกุ้งขาวแวนนาไม ร้อยละ 61.26

สำหรับสินค้าสำคัญที่มีราคาขายส่งสินค้าเกษตรในตลาดกรุงเทพฯ มีราคาลดลงเมื่อเทียบกับปี 2555 ได้แก่ ข้าวขาว 5% ร้อยละ 11.66 ข้าวโพดเลี้ยงสัตว์ ร้อยละ 10.29 น้ำมันปาล์มดิบ ร้อยละ 18.21 และยางแผ่นดิบ ร้อยละ 17.51 (ตารางที่ 4.2)

ตารางที่ 4.1 ราคาสินค้าเกษตรที่เกษตรกรขายได้ที่ไร่นา ปี 2552 - 2556

หน่วย : บาท/กก.

รายการ	2552	2553	2554	2555	2556	ร้อยละ เพิ่ม/ลด ปี 55-56	อัตราการ ขยายตัว ปี 52 - 56 (ร้อยละ)
ข้าวเปลือกเจ้าความชื้น 15% (บาท/ตัน)	8,840	8,558	10,227	9,886	7,893	-20.16	-0.82
ข้าวเปลือกเหนียวนาปีเมล็ดยาว(บาท/ตัน)	10,271	15,019	13,392	11,961	12,438	3.99	1.56
ข้าวเปลือกเจ้าพันธุ์หอมมะลิ (บาท/ตัน)	13,770	13,127	15,196	15,379	14,672	-4.60	2.89
ข้าวโพดเลี้ยงสัตว์ความชื้น 14.5 %	5.43	8.13	7.63	9.34	7.01	-24.95	6.71
หัวมันสำปะหลังโรงงานคละ	1.19	1.84	2.68	2.09	2.12	1.44	13.68
อ้อยโรงงาน(บาท/ตัน)	700	861	908	954	917	-3.88	6.64
ถั่วเหลือง ชนิดคละ	13.87	15.36	14.87	18.39	18.51	0.65	7.87
ปาล์มน้ำมันทั้งทะลาย	3.64	4.26	5.34	4.91	3.54	-27.90	0.87
หอมหัวใหญ่เบอร์ 1	7.31	11.15	13.80	5.69	9.77	71.70	-0.92
กระเทียมแห้งใหญ่คละ	23.37	49.53	37.37	29.27	46.88	60.16	9.05
ทุเรียนพันธุ์หมอนทอง	21.52	25.36	27.76	31.92	40.45	26.72	16.09
ลำไย เกรด A	22.26	29.22	24.33	24.24	25.77	6.31	1.07
สับปะรดโรงงาน	5.00	5.51	4.92	3.30	4.53	37.27	-6.85
มังคุดคละ	9.81	13.00	25.01	17.04	18.90	10.92	17.14
เงาะพันธุ์โรงเรียนคละ	12.34	13.36	16.80	13.39	21.01	56.91	11.26
สาลิกาแปคละ	68.35	57.50	70.94	69.09	71.16	3.00	2.68
ยางแผ่นดิบชั้น 3	58.47	103	124	87.15	74.75	-14.23	3.29
สุกรพันธุ์ลูกผสม	56.89	60.01	65.54	56.67	65.35	15.32	2.22
ไก่รุ่นพันธุ์เนื้อ	38.14	42.78	46.81	42.03	43.25	2.90	2.37
ไข่ไก่คละ (บาท/ฟอง)	2.37	2.65	3.01	2.56	3.06	19.53	4.88
โคเนื้อขนาดกลาง (บาท/ตัว)	13,046	12,998	14,927	17,344	21,110	21.71	13.33
กระบือขนาดกลาง (บาท/ตัว)	17,181	17,117	19,559	23,536	26,717	13.52	12.77
กุ้งขาวแวนนาไม (ขนาด 70 ตัว/กก.)	107	110	129	127	197	55.12	14.62

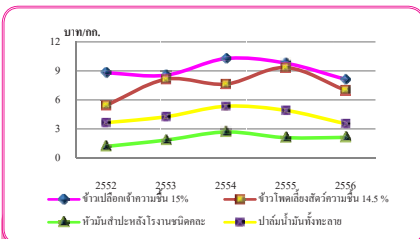

แผนภูมิที่ 4.1 ราคาสินค้าเกษตรที่เกษตรกรขายได้ที่ไร่นา ปี 2552 - 2556

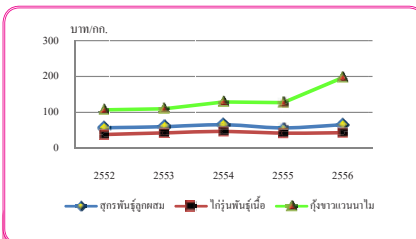

แผนภูมิที่ 4.2 ราคาสุกรและประมงที่เกษตรกรขายได้ที่ 2552 - 2556

## ตารางที่ 4.2 ราคาขายส่งสินค้าเกษตรในตลาดกรุงเทพฯ ปี 2552 - 2556

หน่วย : บาท/กก.

รายการ	2552	2553	2554	2555	2556	ร้อยละ เพิ่ม/ลด ปี 55-56	อัตราการ ขยายตัว ปี 52 - 56 (ร้อยละ)
ข้าวขาว 5% (บาท/ตัน)	16,952	14,235	15,592	16,961	14,984	-11.66	-0.71
ข้าวสารเหนียว 10 % (บาท/ตัน)	14,500	25,247	27,108	22,708	24,092	6.09	9.52
ข้าวหอมมะลิ 100 % (บาท/ตัน)	30,101	30,846	29,735	31,024	33,469	7.88	2.20
ข้าวโพดเลี้ยงสัตว์ (โรงงานอาหารสัตว์)	7.00	8.93	9.52	10.40	9.33	-10.29	7.54
ถั่วเขียวผิวมันอย่างดี	28.00	52.32	48.69	38.30	35.39	-7.60	1.58
แป้งมันซูบเปอร์ไฮเกรด	11.87	17.33	19.38	17.54	19.75	2.52	2.53
ถั่วเหลืองสกัดน้ำมัน	16.51	15.31	16.17	18.24	19.45	6.63	5.16
ถั่วลิสงกะเทาะเปลือกคัดพิเศษ	41.06	49.23	57.98	56.21	54.46	-3.11	7.22
น้ำมันปาล์มดิบ เกรด A	24.32	29.10	33.63	30.86	25.24	-18.21	1.34
หอมหัวใหญ่สันป่าตอง เบอร์ 0-1	12.83	17.22	19.31	12.74	19.06	49.61	5.03
กระเทียมแห้งมัดจุก หัวใหญ่	55.11	101.79	87.39	59.45	84.08	41.43	3.12
ทุเรียนพันธุ์หมอนทอง	29.19	46.10	40.21	43.98	54.98	25.01	12.97
ลำไยพันธุ์อีดอ	24.92	33.33	32.60	32.17	35.58	10.60	7.00
ลิ้นปี่พันธุ์ศรีราชาเบอร์ 1	12.50	12.50	12.50	12.50	12.50	0.00	0.00
มังคุด (ผิวมัน)	20.65	25.87	34.41	30.52	25.00	-18.09	5.63
เงาะพันธุ์โรงเรียน	18.49	22.28	22.55	25.41	24.61	-3.15	7.29
ยางแผ่นดิบชั้น 3	59.45	106.30	132.46	93.83	77.40	-17.51	4.11
ไซโกเบอร์ 0	2.77	3.02	3.43	2.97	3.76	26.60	6.12
โกโก้ (โกสต์ทั้งตัว)	47.73	51.92	58.39	49.90	55.75	11.72	2.75
สุกรชำแหละ (เนื้อแดง สะโพก)	114.38	114.71	128.23	115.73	132.78	12.30	12.50
กุ้งขาวแวนนาไม	105.25	113.44	134.84	129.07	208.14	61.26	16.10
เนื้อโค (สันนอก สะโพก)	127.50	127.50	145.91	155.00	197.14	27.19	11.26

ที่มา : กรมการค้าภายใน



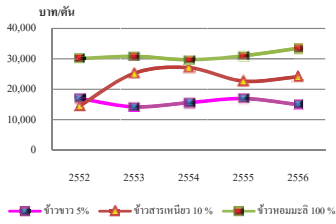

แผนภูมิที่ 4.3 ราคาขายส่งข้าวในตลาดกรุงเทพฯ ปี 2552 - 2556

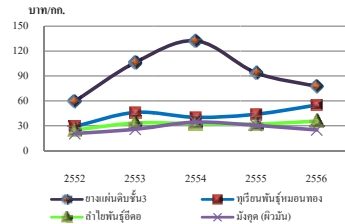

แผนภูมิที่ 4.4 ราคาขายส่งไม่ขึ้นต้นและไม่ผลในตลาดกรุงเทพฯ ปี 2552 - 2556

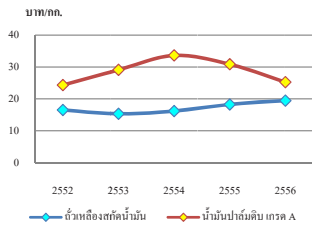

แผนภูมิที่ 4.5 ราคาขายส่งของพืชน้ำมันในตลาดกรุงเทพฯ ปี 2552 - 2556

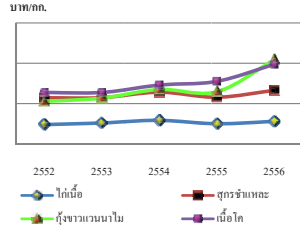

แผนภูมิที่ 4.6 ราคาขายส่งของปศุสัตว์และประมงตลาดกรุงเทพฯ ปี 2552 - 2556



## ปัจจัยการผลิตภาคการเกษตร

### 5.1 มูลค่าการนำเข้าปัจจัยการผลิต

ในช่วง 5 ปี (ปี 2552 - 2556) มีมูลค่าการนำเข้าปัจจัยการผลิตที่ใช้ในการเกษตรมีอัตราการขยายตัวเพิ่มขึ้นเฉลี่ยร้อยละ 10.10 โดยมีปัจจัยการผลิตที่สำคัญเพิ่มขึ้น ได้แก่ ปุ๋ยเคมี ร้อยละ 13.49 สารฆ่าแมลงและวัชพืช ร้อยละ 9.98 เครื่องพ่นยาและให้น้ำ ร้อยละ 13.43 และเครื่องฟักไข่ ร้อยละ 25.03 สำหรับการนำเข้าปัจจัยการผลิตที่ใช้ในภาคการเกษตรมีอัตราการขยายตัวลดลง ได้แก่ แทรกเตอร์ชนิดคนเดินตาม เครื่องนวด เครื่องสูบน้ำ และเครื่องรีดนม

ปี 2556 มีมูลค่าการนำเข้าปัจจัยการผลิตที่ใช้ในการเกษตรทั้งหมด 120,982 ล้านบาท ลดลงจากปี 2555 คิดเป็นร้อยละ 4.83 เนื่องจากมีปัจจัยการผลิตสำคัญหลายชนิดที่มีมูลค่าการนำเข้าลดลงจากปีที่ผ่านมา ได้แก่ ปุ๋ยเคมี รถแทรกเตอร์ชนิดคนเดินตาม เครื่องพ่นยาและให้น้ำ และเครื่องฟักไข่ โดยเฉพาะปุ๋ยเคมี ซึ่งเป็นปัจจัยการผลิตที่สำคัญ และมีมูลค่าการนำเข้ามากที่สุด ลดลงร้อยละ 10.85 มูลค่านำเข้าของลงมาได้แก่ แทรกเตอร์ชนิดคนเดินตาม ลดลงร้อยละ 18.14 เครื่องพ่นยาและให้น้ำ ร้อยละ 8.97 และเครื่องฟักไข่ ร้อยละ 8.28

สำหรับปัจจัยการผลิตสำคัญที่ใช้ในการเกษตรมีมูลค่าเพิ่มขึ้น ได้แก่ สารฆ่าแมลงและวัชพืชร้อยละ 28.20 เครื่องนวดร้อยละ 5.29 เครื่องจักรทำความสะอาดและคัดแยกเมล็ดพืช ร้อยละ 16.09 และเครื่องเตรียมดิน ร้อยละ 24.15 (ตารางที่ 5.1)

### 5.2 ราคาปุ๋ยเคมี

ในช่วง 5 ปี (ปี 2555 - 2556) ราคาปุ๋ยเคมี มีอัตราการขยายตัวโดยจำแนกตามสูตรและแบ่งตามประเภทของราคา ดังนี้

ปุ๋ยเคมีสูตร 21-0-0 มีอัตราการขยายตัวเพิ่มขึ้นเฉลี่ยของราคาทั้ง 3 ประเภท ได้แก่ ราคานำเข้า C.I.F. ร้อยละ 2.15 ราคาขายส่งตลาดกรุงเทพฯ ร้อยละ 3.58 และราคาขายปลีกตลาดท้องถิ่น ร้อยละ 2.98

ปุ๋ยเคมีสูตร 46-0-0 มีอัตราการขยายตัวเพิ่มขึ้นเฉลี่ยของราคาทั้ง 3 ประเภท ได้แก่ ราคานำเข้า C.I.F. ร้อยละ 7.33 ราคาขายส่งตลาดกรุงเทพฯ ร้อยละ 4.82 และราคาขายปลีกตลาดท้องถิ่น ร้อยละ 5.63

ปุ๋ยเคมีสูตร 16-20-0 มีอัตราการขยายตัวเพิ่มขึ้นเฉลี่ยของราคาทั้ง 3 ประเภท ได้แก่ ราคานำเข้า C.I.F. ร้อยละ 3.57 ราคาขายส่งตลาดกรุงเทพฯ ร้อยละ 1.14 และราคาขายปลีกตลาดท้องถิ่น ร้อยละ 1.81

ปุ๋ยเคมีสูตร 16-16-8 มีอัตราการขยายตัวเพิ่มขึ้นเฉลี่ยของราคานำเข้า C.I.F. ร้อยละ 1.22 แต่ราคาขายส่งตลาดกรุงเทพฯ และราคาขายปลีกตลาดท้องถิ่น กลับมีอัตราการขยายตัวของราคาลดลงเล็กน้อย คือ ร้อยละ 0.27 และ 0.23 ตามลำดับ

ปุ๋ยเคมีสูตร 15-15-15 มีอัตราการขยายตัวเพิ่มขึ้นเฉลี่ยของราคานำเข้า C.I.F. ร้อยละ 1.19 แต่ราคาขายส่งตลาดกรุงเทพฯ และราคาขายปลีกตลาดท้องถิ่น กลับมีอัตราการขยายตัวของราคาลดลง คือ ร้อยละ 2.53 และ 2.19 ตามลำดับ

ปุ๋ยเคมีสูตร 13-13-21 มีอัตราการขยายตัวลดลงเฉลี่ยของราคาทั้ง 3 ประเภท ได้แก่ ราคานำเข้า C.I.F. ร้อยละ 1.66 ราคาขายส่งตลาดกรุงเทพฯ ร้อยละ 3.68 และราคาขายปลีกตลาดท้องถิ่น ร้อยละ 3.15

ปี 2556 ราคาปุ๋ยเคมีทั้ง 3 ประเภท ได้แก่ ราคานำเข้า C.I.F. ราคาขายส่งตลาดกรุงเทพฯ และราคาขายปลีกตลาดท้องถิ่น เมื่อเทียบกับปี 2555 ลดลงเกือบทุกสูตร ยกเว้น สูตร 15-15-15 ของราคาขายส่งตลาดกรุงเทพฯ มีราคาเพิ่มขึ้นร้อยละ 2.00 สูตรปุ๋ยที่มีราคาลดลงมากในแต่ละประเภทของราคา ดังนี้

ราคานำเข้า C.I.F. สูตรปุ๋ยที่มีราคาลดลงมาก ได้แก่ สูตร 21-0-0 สูตร 46-0-0 สูตร 16-20-0 สูตร 15-15-15 สูตร 16-16-8 และสูตร 13-13-21 หรือลดลงร้อยละ 44.31, 21.21, 20.79, 19.67, 12.98 และ 9.03 ตามลำดับ

ราคาขายส่งตลาดกรุงเทพฯ สูตรปุ๋ยที่มีราคาลดลงมาก ได้แก่ สูตร 46-0-0 สูตร 21-0-0 สูตร 16-20-0 สูตร 13-13-21 และสูตร 16-16-8 หรือลดลงร้อยละ 11.63, 4.28, 3.40, 1.53 และ 1.25 ตามลำดับ

ราคาขายปลีกตลาดท้องถิ่น สูตรปุ๋ยที่มีราคาลดลงมาก ได้แก่ สูตร 46-0-0 สูตร 16-16-8 สูตร 16-20-0 สูตร 15-15-15 สูตร 13-13-21 และสูตร 21-0-0 หรือลดลงร้อยละ 7.73, 3.39, 2.12, 2.04, 1.74 และ 0.17 ตามลำดับ

## ตารางที่ 5.1 มูลค่าการนำเข้าปัจจัยการผลิตที่ใช้ในการเกษตร ปี 2552 – 2556

หน่วย : ล้านบาท

รายการ	2552	2553	2554	2555	2556	ร้อยละ เพิ่ม/ลด ปี 55 -56	อัตราการ ขยายตัว ปี 52 - 56 (ร้อยละ)
<b>รวม</b>	<b>83,010</b>	<b>103,126</b>	<b>121,367</b>	<b>127,120</b>	<b>120,982</b>	<b>-4.83</b>	<b>10.10</b>
ปุ๋ยเคมี	46,145	64,966	83,168	85,135	75,901	-10.85	13.49
สารฆ่าแมลงและวัชพืช	16,169	16,560	20,875	18,966	24,315	28.20	9.98
แทรกเคอร์ชุนิคอนดินตาม	11,611	11,147	7,543	11,223	9,187	-18.14	-4.51
เครื่องพ่นยาและให้น้ำ	2,769	2,801	3,670	4,504	4,100	-8.97	13.43
เครื่องนวด	3,636	3,956	1,908	2,173	2,288	5.29	-14.15
เครื่องฟักไข่	720	1,117	2,095	1,859	1,705	-8.28	25.03
เครื่องจักรทำความสะอาดและคัดแยกเมล็ดพืช	1,259	1,686	1,442	1,274	1,479	16.09	0.42
เครื่องเตรียมดิน	473	505	214	414	514	24.15	-0.32
เครื่องสูบน้ำ	108	155	103	127	62	-51.18	-12.27
เครื่องรีตนม	88	38	80	29	54	86.21	-11.72

ที่มา : กรมศุลกากร รวบรวมโดยสำนักงานเศรษฐกิจการเกษตร

## ตารางที่ 5.2 ราคานำเข้า C.I.F.ราคาขายส่งตลาดกรุงเทพฯ และราคาขายปลีกตลาดท้องถิ่นของปุ๋ยสูตรที่สำคัญ ปี 2552 - 2556

หน่วย : บาท/ตัน

สูตรปุ๋ย	ราคา	2552	2553	2554	2555	2556	ร้อยละ เพิ่ม/ลด ปี 55 -56	อัตราการ ขยายตัว ปี 52 - 56 (ร้อยละ)
21-0-0	นำเข้า C.I.F. (ฮ่องกง)	5,107	5,425	7,265	8,264	4,602	-44.31	2.15
	ขายส่งตลาดกรุงเทพฯ	8,725	6,950	7,874	9,364	8,963	-4.28	3.58
	ขายปลีกตลาดท้องถิ่น	10,612	8,149	8,716	10,730	10,712	-0.17	2.98
46-0-0	นำเข้า C.I.F. (ฮ่องกง)	9,135	10,203	14,053	14,065	11,082	-21.21	7.33
	ขายส่งตลาดกรุงเทพฯ	12,683	12,015	14,293	15,826	13,986	-11.63	4.82
	ขายปลีกตลาดท้องถิ่น	13,946	12,906	14,978	17,211	15,880	-7.73	5.63
16-20-0	นำเข้า C.I.F. (ฮ่องกง)	10,436	10,347	12,494	13,663	10,823	-20.79	3.57
	ขายส่งตลาดกรุงเทพฯ	14,642	13,144	13,898	15,009	14,498	-3.40	1.14
	ขายปลีกตลาดท้องถิ่น	16,023	14,200	15,073	16,576	16,225	-2.12	1.81
16-16-8	นำเข้า C.I.F. (ฮ่องกง)	12,442	11,718	12,831	13,931	12,123	-12.98	1.22
	ขายส่งตลาดกรุงเทพฯ	16,050	14,245	14,959	15,413	15,220	-1.25	-0.27
	ขายปลีกตลาดท้องถิ่น	17,810	15,957	16,015	17,435	16,844	-3.39	-0.23
15-15-15	นำเข้า C.I.F. (ฮ่องกง)	13,653	13,595	15,105	16,413	13,184	-19.67	1.19
	ขายส่งตลาดกรุงเทพฯ	19,605	15,957	15,555	16,585	16,916	2.00	-2.53
	ขายปลีกตลาดท้องถิ่น	21,250	17,865	17,942	18,884	18,498	-2.04	-2.19
13-13-21	นำเข้า C.I.F. (ฮ่องกง)	17,209	15,183	17,643	16,628	15,126	-9.03	-1.66
	ขายส่งตลาดกรุงเทพฯ	21,500	17,649	18,000	17,950	17,675	-1.53	-3.68
	ขายปลีกตลาดท้องถิ่น	22,994	19,555	19,400	19,813	19,468	-1.74	-3.15

ที่มา : กระทรวงพาณิชย์ รวบรวมโดยสำนักวิจัยเศรษฐกิจการเกษตร สำนักงานเศรษฐกิจการเกษตร

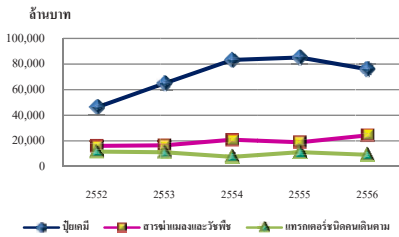

แผนภูมิที่ 5.1 มูลค่าการนำเข้าปัจจัยการผลิตที่ใช้ในการเกษตร 3 อันดับ ปี 2552 - 2556

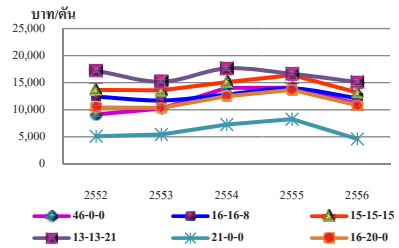

แผนภูมิที่ 5.2 ราคานำเข้า C.I.F. ของปุ๋ยเคมีสูตรที่สำคัญ ปี 2552 - 2556







# ตอนที่ 6

## สินเชื่อเพื่อการเกษตร

ในช่วง 5 ปี (ปี 2552 - 2556) ภาพรวมการให้สินเชื่อเพื่อการเกษตรของสถาบันการเงิน มีอัตราการขยายตัวเฉลี่ยร้อยละ 11.82 โดยมียอดการให้สินเชื่อ ในปี 2556 รวม 696,363 ล้านบาท ซึ่งธนาคารพาณิชย์มีอัตราการขยายตัวของสินเชื่อเพื่อการเกษตรร้อยละ 19.62 โดยมียอดการให้สินเชื่อ ในปี 2556 จำนวน 179,299 ล้านบาท ธนาคารเพื่อการเกษตรและสหกรณ์การเกษตร มีอัตราการขยายตัวร้อยละ 10.55 โดยมียอดการให้สินเชื่อ ในปี 2556 จำนวน 517,064 ล้านบาท (ตารางที่ 6.1)

ในช่วง 5 ปี (ปี 2552 - 2556) การให้สินเชื่อของธนาคารเพื่อการเกษตรและสหกรณ์การเกษตร แยกตามประเภทเงินกู้ จำนวนลูกค้าทุกประเภทมีอัตราการขยายตัวเพิ่มขึ้นร้อยละ 6.95 การให้เงินกู้ และรับชำระคืน มีอัตราการขยายตัวเพิ่มขึ้นร้อยละ 10.55 และ 5.99 ตามลำดับ โดยลูกค้าประกอบด้วย เกษตรกรรายบุคคล มีอัตราการขยายตัวเพิ่มขึ้นร้อยละ 8.13 การให้เงินกู้มีอัตราการขยายตัวเพิ่มขึ้น ร้อยละ 2.61 และรับชำระคืน มีอัตราการขยายตัวลดลง ร้อยละ 3.44 สำหรับสหกรณ์การเกษตรและ กลุ่มเกษตรกร มีอัตราการขยายตัวเพิ่มขึ้นร้อยละ 3.43 การให้เงินกู้ และรับชำระคืน มีอัตราการขยายตัว เพิ่มขึ้นร้อยละ 35.81 และ 31.96 ตามลำดับ (ตารางที่ 6.2)

ปี 2556 ธนาคารเพื่อการเกษตรและสหกรณ์การเกษตรมีลูกค้าทุกประเภท รวม 7,703,036 ราย ให้เงินกู้ 517,064 ล้านบาท รับชำระคืน 399,297 ล้านบาท เป็นเกษตรกรรายบุคคล 5,933,638 ราย เป็นเงินกู้ 327,990 ล้านบาท รับชำระคืน 236,880 ล้านบาท และ สหกรณ์การเกษตรและกลุ่มเกษตรกร จำนวน 1,769,398 ราย ให้เงินกู้จำนวน 189,074 ล้านบาท รับชำระคืน 162,417 ล้านบาท (ตารางที่ 6.2)

ตารางที่ 6.1 การให้สินเชื่อเพื่อการเกษตรของสถาบันการเงิน ปี 2552 - 2556

หน่วย : ล้านบาท

สถาบันการเงิน	2552	2553	2554	2555	2556	ร้อยละ เพิ่ม/ลด ปี 55-56	อัตราการ ขยายตัว ปี 52 - 56 (ร้อยละ)
ยอดรวมสินเชื่อ	423,052	489,388	495,915	552,250	696,363	26.10	11.82
ธนาคารพาณิชย์ <sup>1/</sup>	80,359	87,392	91,052	105,286	179,299	70.30	19.62
ธนาคารเพื่อการเกษตรและสหกรณ์การเกษตร <sup>2/</sup>	332,000	412,859	489,560	464,205	517,064	11.39	10.55

ที่มา : <sup>1/</sup> ธนาคารแห่งประเทศไทย<sup>2/</sup> ธนาคารเพื่อการเกษตรและสหกรณ์การเกษตร

ตารางที่ 6.2 การให้สินเชื่อของธนาคารเพื่อการเกษตรและสหกรณ์การเกษตรแยกตามประเภท ของเงินกู้ปี 2552 - 2556

หน่วย : ล้านบาท

ประเภท	2552	2553	2554	2555	2556	ร้อยละ เพิ่ม/ลด ปี 55-56	อัตราการ ขยายตัว ปี 52 - 56 (ร้อยละ)
<b>รวมลูกค้าทุกประเภท</b>							
จำนวน (ราย)	6,101,206	6,247,083	6,716,547	7,671,836	7,703,036	0.41	6.95
จ่ายเงินกู้	332,000	412,859	489,560	464,205	517,064	11.39	10.55
รับชำระคืน	300,567	342,937	369,255	347,581	399,297	14.88	5.99
ต้นเงินคงเหลือ	475,397	592,928	713,233	829,857	947,624	14.19	18.72
<b>เกษตรกรรายบุคคล</b>							
จำนวน (ราย)	4,496,475	4,612,424	4,999,641	5,787,202	5,933,638	2.53	8.13
จ่ายเงินกู้	277,767	314,758	328,837	291,953	327,990	12.34	2.61
รับชำระคืน	247,379	254,342	258,151	195,466	236,880	21.19	-3.44
ต้นเงินคงเหลือ	449,683	519,596	590,282	686,769	777,879	13.27	14.74
<b>สหกรณ์การเกษตรและกลุ่มเกษตรกร</b>							
จำนวน (ราย)	1,604,731	1,634,659	1,716,906	1,884,634	1,769,398	-6.11	3.43
จ่ายเงินกู้	54,233	98,101	160,723	172,252	189,074	9.77	35.81
รับชำระคืน	53,188	88,595	111,104	152,115	162,417	6.77	31.96
ต้นเงินคงเหลือ	25,714	73,332	122,951	143,088	169,745	18.63	55.94

- หมายเหตุ :
- ผู้กู้รายบุคคล ประกอบด้วย ผู้กู้ที่เป็นเกษตรกร และ บุคคลทั่วไป
  - ผู้กู้นิติบุคคล ประกอบด้วย สถาบันในภาคเกษตร สถาบันนอกภาคเกษตร องค์กรปกครองส่วนท้องถิ่น องค์กรต่างๆ กองทุนหมู่บ้าน ผู้ประกอบการ (นิติบุคคล) วิสาหกิจชุมชน กลุ่มไม่เป็นทางการ รัฐบาล รัฐวิสาหกิจ ธนาคารและสถาบันการเงินอื่น สถานธนาฑูบาล
  - ต้นเงินคงเหลือ ประกอบด้วย เงินให้สินเชื่อเกษตรกร สถาบันเกษตรกร นิติบุคคล บัตรสินเชื่อเกษตรกร โครงการธนาคารชุมชน และตัวเงินซื้อลด
  - ข้อมูลตั้งแต่ ปี 2555 มีการจัดกลุ่มประเภทลูกค้าผู้กู้ใหม่ ตามระบบ Core Banking System (CBS)

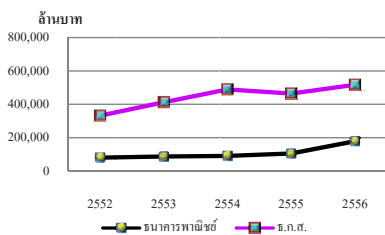

แผนภูมิที่ 6.1 การให้สินเชื่อเพื่อการเกษตรของสถาบันการเงิน ปี 2552 – 2556

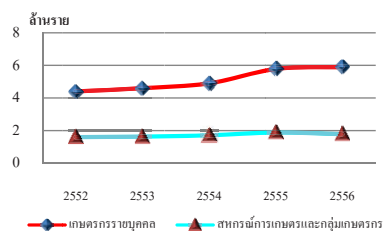

แผนภูมิที่ 6.2 จำนวนลูกค้าสินเชื่อที่เพิ่มขึ้นตามประเภทลูกค้า ปี 2552 - 2556



# ตอนที่ 7

## รายได้และรายจ่าย ของครัวเรือนเกษตรกร

สถานการณ์อุทกภัยในช่วงปี 2554 ซึ่งเกิดจากอิทธิพล ลานีญา ทำให้ประเทศไทยในขณะนั้น มีปริมาณน้ำฝนมาและเร็วผิดปกติ ส่งผลให้เกิดอุทกภัยเกือบทุกพื้นที่ของประเทศ สร้างความเสียหาย ต่อเศรษฐกิจไทย โดยเฉพาะภาคเกษตร และส่งผลต่อเนื่องถึงปี 2555 ประกอบกับสถานการณ์ทางการเมืองส่งผลต่อภาพรวมการพัฒนาประเทศและมีผลกระทบต่อชีวิตความเป็นอยู่ของประชาชน รวมถึงเกษตรกร แม้ว่าไทยจะมีพื้นฐานทางเศรษฐกิจที่เข้มแข็ง เพราะมีภาคการเกษตรเป็นแหล่งผลิตอาหาร และเจริญเติบโตอย่างต่อเนื่อง แต่ในขณะเดียวกันการรวมกลุ่มประเทศในภูมิภาค เป็นประชาคมเศรษฐกิจอาเซียน อยู่ในช่วงของการเตรียมความพร้อม จึงเป็นสิ่งท้าทายการพัฒนาเศรษฐกิจจรรจบ ให้ประชาชนมีฐานะ ความเป็นอยู่ที่ดี

จากผลการสำรวจภาวะเศรษฐกิจสังคมครัวเรือนเกษตรกร ในปี 2555 พบว่า เกษตรกรมีรายได้เงินสดทางการเกษตรเฉลี่ย 146,334 บาทต่อครัวเรือน โดยเพิ่มขึ้นจากปีที่แล้ว ร้อยละ 3.68 ส่วนใหญ่เป็นรายได้ทางพืชเฉลี่ย 114,776 บาทต่อครัวเรือน ซึ่งแหล่งที่มาสำคัญของรายได้ ได้แก่ ข้าว ไม้ผล ไม้ยืนต้น พืชไร่ พืชผัก และ พืชอื่นๆ ตามลำดับ ส่วนรายได้ทางปศุสัตว์และประมงเพาะเลี้ยงเฉลี่ย 26,509 บาทต่อครัวเรือน ที่เหลือเป็นรายได้เงินสดทางการเกษตรอื่นๆ 5,049 บาทต่อครัวเรือน ทั้งนี้พบว่า ในช่วงปี 2552-2555 รายได้เงินสดทางการเกษตรมีอัตราการขยายตัวคิดเป็นร้อยละ 2.66 สำหรับด้านรายจ่ายเงินสดทางการเกษตร พบว่า เกษตรกรมีรายจ่ายเงินสดทางการเกษตรเฉลี่ย 88,709 บาทต่อครัวเรือน ซึ่งสูงกว่าปี 2554 ร้อยละ 5.37 ค่าใช้จ่ายส่วนใหญ่ ใช้ในการเพาะปลูกพืช 65,165 บาทต่อครัวเรือน ส่วนรายจ่ายด้านปศุสัตว์และประมงเพาะเลี้ยง 12,804 บาทต่อครัวเรือน ที่เหลือเป็น ค่าใช้จ่ายทางการเกษตรอื่นๆ 10,740 บาทต่อครัวเรือน คิดเป็นอัตราการขยายตัวในช่วงปี 2552-2555 ร้อยละ 4.94 ดังนั้น เมื่อนำรายได้เงินสดทางการเกษตร หักค่าใช้จ่ายในการลงทุน หรือหักรายจ่ายเงินสดทางการเกษตรแล้ว เหลือเป็นรายได้เงินสดสุทธิเกษตรกร 57,625 บาทต่อครัวเรือน เพิ่มขึ้นจากปี 2554 ร้อยละ 1.20 อัตราการขยายตัวในช่วงปี 2552 - 2555 มีแนวโน้มลดลงทั้งนี้เนื่องจาก อัตราการขยายตัว ด้านรายจ่ายเงินสดทางการเกษตรมากกว่า การขยายตัวทางด้านรายได้เงินสดทางการเกษตรเกือบ 2 เท่า

นอกจากเกษตรกรมีรายได้ทางการเกษตรดังกล่าวข้างต้นแล้ว ครัวเรือนยังมีรายได้เงินสดจากนอกการเกษตรเฉลี่ย 101,409 บาทต่อครัวเรือน เมื่อรวมกับรายได้เงินสดสุทธิเกษตรกร ทำให้ครัวเรือนมีรายได้เงินสดสุทธิครัวเรือนเฉลี่ย 159,034 บาทต่อครัวเรือน ซึ่งเป็นรายได้ที่ครัวเรือนสามารถนำไปจับจ่ายใช้สอย ในการบริโภค-อุปโภคได้ โดยเพิ่มขึ้นจากปี 2554 ร้อยละ 1.12 ในขณะที่ครัวเรือนมีรายจ่ายเงินสดนอกการเกษตร หรือรายจ่ายในการบริโภค-อุปโภคเฉลี่ย 118,307 บาทต่อครัวเรือน เพิ่มขึ้นจากปี 2554 ร้อยละ 4.46 โดยเป็นรายจ่ายเพื่อการอุปโภคเป็นส่วนใหญ่ 81,881 บาทต่อครัวเรือน รายจ่ายที่สำคัญได้แก่ ค่าใช้จ่ายเพื่อที่อยู่อาศัย ค่าน้ำมันเชื้อเพลิง และค่าใช้จ่ายเพื่อการศึกษา เป็นต้น ส่วนรายจ่ายเพื่อการบริโภค 36,426 บาทต่อครัวเรือน เมื่อนำรายจ่ายเงินสดนอกการเกษตรทั้งหมด มาหักออกจากรายได้เงินสดสุทธิครัวเรือนแล้ว พบว่า ในปี 2555 ครัวเรือนเกษตรกรมีเงินออมเบื้องต้น

หรือเงินสดคงเหลือก่อนชำระหนี้ 40,727 บาทต่อครัวเรือน เมื่อเทียบกับปี 2554 ลดลงคิดเป็นร้อยละ 7.46 ในขณะที่ภาระหนี้สินของครัวเรือนเกษตรมีจำนวนเพิ่มขึ้น โดยในปี 2555 ครัวเรือนเกษตร มีขนาดหนี้สินปลายปีเฉลี่ย 82,572 บาทต่อครัวเรือน เพิ่มขึ้นจากปี 2554 ร้อยละ 7.66 โดยคิดเป็นอัตราการขยายตัวในช่วง 4 ปี ที่ผ่านมาสูงถึงร้อยละ 16.41

ตารางที่ 7.1 รายได้ รายจ่ายเงินสด รายได้เงินสดสุทธิ และขนาดหนี้สินปลายปีของครัวเรือน ปี 2552 - 2555

หน่วย : บาทต่อครัวเรือน

รายการ	2552	2553	2554	2555	ร้อยละ เพิ่ม/ลด ปี 54-55	อัตราการ ขยายตัว ปี 52-55 (ร้อยละ)
<b>รายได้เงินสดทางการเกษตร</b>	135,351	137,175	141,134	146,334	3.68	2.66
พืช	117,530	119,133	110,685	114,776	3.70	- 1.44
สัตว์	13,472	13,657	25,862	26,509	2.50	30.59
อื่นๆ	4,349	4,385	4,587	5,049	10.07	5.05
<b>รายจ่ายเงินสดทางการเกษตร</b>	76,719	80,363	84,190	88,709	5.37	4.94
พืช	56,403	57,328	59,775	65,165	9.02	4.86
สัตว์	7,478	9,354	10,660	12,804	20.11	19.05
อื่นๆ	12,838	13,681	13,755	10,740	- 21.92	- 5.16
<b>รายได้เงินสดสุทธิทางการเกษตร</b>	58,632	56,812	56,944	57,625	1.20	- 0.50
<b>รายได้เงินสดนอกการเกษตร</b>	87,945	88,660	100,326	101,409	1.08	5.66
การไปรับจ้างกิจกรรมต่างๆ	16,599	20,215	19,237	18,104	- 5.89	2.13
ได้รับเงินเดือน	22,933	25,017	31,856	34,518	8.36	15.82
ลูกหลานส่งให้	9,796	8,970	9,453	11,228	18.78	4.73
อื่นๆ	38,617	34,458	39,780	37,559	- 5.58	0.60
<b>รายได้เงินสดสุทธิของครัวเรือน</b>	146,577	145,472	157,270	159,034	1.12	3.28
<b>รายจ่ายเงินสดนอกการเกษตร</b>	103,867	109,762	113,258	118,307	4.46	4.31
บริโภค	30,715	32,039	34,159	36,426	6.64	5.93
อุปโภคและอื่นๆ	73,152	77,723	79,099	81,881	3.52	3.62
<b>เงินสดคงเหลือก่อนการชำระหนี้</b>	42,710	35,710	44,012	40,727	- 7.46	0.67
<b>ขนาดหนี้สินปลายปี</b>	54,061	59,808	76,697	82,572	7.66	16.41

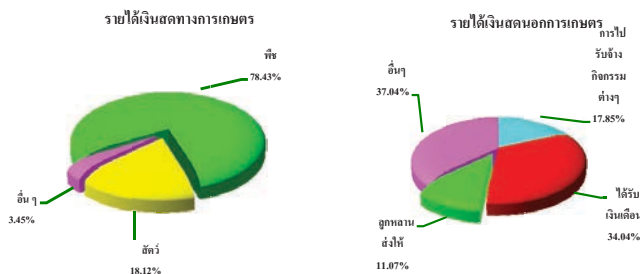

แผนภูมิที่ 7.1 รายได้เงินสดทางการเกษตร และเงินสดนอกการเกษตร ปี 2555

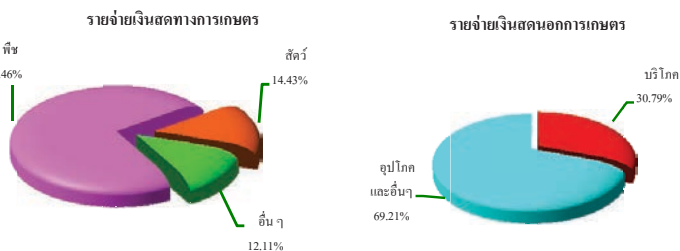

แผนภูมิที่ 7.2 รายจ่ายเงินสดทางการเกษตร และรายจ่ายเงินสดนอกการเกษตร ปี 2555

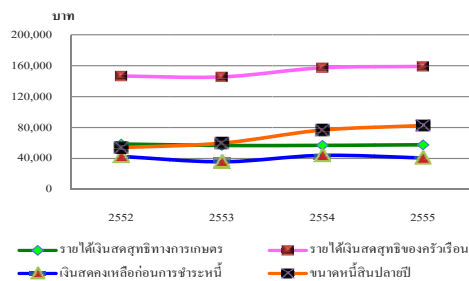

แผนภูมิที่ 7.3 รายได้เงินสดสุทธิการเกษตร รายได้เงินสดสุทธิของครัวเรือน เงินสดคงเหลือก่อนการชำระหนี้ ขนาดหนี้สินปลายปี ปี 2552-2555



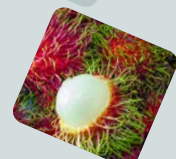

# ตอนที่ 8

## งบประมาณ

ในช่วง 5 ปี (ปี 2552 - 2556) กระทรวงเกษตรและสหกรณ์ (รวมส่วนราชการ รัฐวิสาหกิจ และกองทุน) ได้รับความสรรงบประมาณ มีอัตราการขยายตัว ร้อยละ 4.55 โดยในปี 2556 ได้รับความสรรลดลง จากปี 2555 ร้อยละ 2.23 ในจำนวนงบประมาณที่กระทรวงเกษตรและสหกรณ์ ได้รับความสรรทั้งหมดในช่วงปี 2552 - 2556 จำแนกเป็น งบรายจ่ายลงทุน เฉลี่ย ร้อยละ 45.83 มีอัตราการขยายตัว ร้อยละ 5.60 ส่วน งบรายจ่ายประจำ เฉลี่ย ร้อยละ 54.17 มีอัตราการขยายตัว เพิ่มขึ้น ร้อยละ 3.90 (ตารางที่ 8.1)

กระทรวงเกษตรและสหกรณ์ (เฉพาะส่วนราชการ รัฐวิสาหกิจ) ได้จัดสรรงบประมาณ ตามภารกิจ เป็น 4 กลุ่ม คือ กลุ่มอำนาจการ กลุ่มพัฒนาการผลิต กลุ่มบริหารจัดการทรัพยากร เพื่อการผลิต และกลุ่มส่งเสริมและพัฒนาเกษตรกรและระบบสหกรณ์ โดยแต่ละกลุ่มภารกิจ มีอัตราการขยายตัวของงบประมาณที่ได้รับความสรร ในช่วง 5 ปี (ปี 2552 - 2556) ดังนี้

กลุ่มอำนาจการ มีอัตราการขยายตัว ลดลง ร้อยละ 0.64 โดยปี 2556 ได้รับความสรร เพิ่มขึ้น จากปี 2555 ร้อยละ 17.40

กลุ่มพัฒนาการผลิต มีอัตราการขยายตัว เพิ่มขึ้น ร้อยละ 5.09 โดยปี 2556 ได้รับความสรร เพิ่มขึ้น จากปี 2555 ร้อยละ 15.00

กลุ่มบริหารจัดการทรัพยากรเพื่อการผลิต มีอัตราการขยายตัว เพิ่มขึ้น ร้อยละ 5.34 โดยปี 2556 ได้รับความสรร ลดลง จากปี 2555 ร้อยละ 12.85

กลุ่มส่งเสริมและพัฒนาเกษตรกรและระบบสหกรณ์ มีอัตราการขยายตัว เพิ่มขึ้น ร้อยละ 7.75 โดยปี 2556 ได้รับความสรร เพิ่มขึ้น จากปี 2555 ร้อยละ 12.20 (ตารางที่ 8.2)

ตารางที่ 8.1 งบประมาณรายจ่ายประจำปีของกระทรวงเกษตรและสหกรณ์  
จำแนกเป็นงบรายจ่ายลงทุนและงบรายจ่ายประจำ ปี 2552 - 2556

หน่วย : ล้านบาท

รายการ	2552	2553	2554	2555	2556	ร้อยละ เพิ่ม/ลด ปี 55 - 56	อัตราการ ขยายตัว ปี 52 - 56 (ร้อยละ)
1. งบรายจ่ายลงทุน	34,978	20,963	39,368	39,806	33,333	-16.26	5.60
สัดส่วน (%)	48.09	36.87	50.54	50.45	43.21		45.83
2. งบรายจ่ายประจำ	37,754	35,892	38,531	39,095	43,805	12.05	3.90
สัดส่วน (%)	51.91	63.13	49.46	49.55	56.79		54.17
3. รวม	72,732	56,855	77,899	78,901	77,138	-2.23	4.55
สัดส่วน (%)	100.00	100.00	100.00	100.00	100.00		100.00

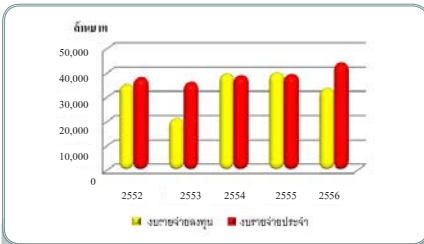

แผนภูมิ 8.1 งบประมาณรายจ่ายประจำปี จำแนกเป็นงบรายจ่ายลงทุนและงบรายจ่ายประจำ ปี 2552 - 2556



แผนภูมิ 8.2 งบประมาณของกระทรวงเกษตรและสหกรณ์ตามกลุ่ม

## 8.2 งบประมาณของกระทรวงเกษตรและสหกรณ์ตามกลุ่มภารกิจ ปี 2552-2556

หน่วย : ล้านบาท

งานตามภารกิจ	2552	2553	2554	2555	2556	ร้อยละ เพิ่ม/ลด ปี 55 - 56	อัตราการ ขยายตัว ปี 52- 56 (ร้อยละ)
<b>หน่วยงาน</b>	<b>70,284</b>	<b>55,695</b>	<b>77,259</b>	<b>78,590</b>	<b>76,554</b>	<b>-2.59</b>	<b>5.29</b>
<b>1 กลุ่มอำนาจการ</b>	<b>4,765</b>	<b>4,218</b>	<b>4,350</b>	<b>4,024</b>	<b>4,724</b>	<b>17.40</b>	<b>-0.64</b>
- สำนักงานปลัดกระทรวงเกษตร	3,693	3,140	3,004	2,726	3,256	19.44	-3.86
- รายจ่ายลงทุน	683	369	860	739	937		
- รายจ่ายประจำ	3,010	2,771	2,144	1,987	2,319		
- สำนักงานมาตรฐานสินค้าเกษตรและอาหารแห่งชาติ	271	230	244	243	279	14.81	1.14
- รายจ่ายลงทุน	3	-	5	9	13		
- รายจ่ายประจำ	268	230	239	234	266		
- สำนักงานเศรษฐกิจการเกษตร	602	531	574	562	583	3.74	-0.07
- รายจ่ายลงทุน	64	41	63	10	-		
- รายจ่ายประจำ	538	490	511	552	583		
- สถาบันวิจัย และพัฒนาพันธุ์สูง(องค์การมหาชน)	199	316	340	330	421	27.58	16.67
- รายจ่ายลงทุน	-	-	-	-	-		
- รายจ่ายประจำ	199	316	340	330	421		
- สำนักงานพิพิธภัณฑ์เกษตรเฉลิมพระเกียรติ พระบาทสมเด็จพระเจ้าอยู่หัว (องค์การมหาชน)	-	-	188	163	184	12.88	-
- รายจ่ายลงทุน	-	-	-	-	-		
- รายจ่ายประจำ	-	-	188	163	184		
<b>2 กลุ่มภารกิจพัฒนาการผลิต</b>	<b>13,651</b>	<b>12,365</b>	<b>14,444</b>	<b>14,198</b>	<b>16,328</b>	<b>15.00</b>	<b>5.09</b>
- กรมประมง	3,082	2,785	3,238	3,233	3,585	10.89	4.62
- รายจ่ายลงทุน	366	127	263	277	247		
- รายจ่ายประจำ	2,716	2,658	2,975	2,956	3,338		
- กรมปศุสัตว์	4,705	4,293	4,704	4,753	5,405	13.72	3.86
- รายจ่ายลงทุน	214	-	176	175	293		
- รายจ่ายประจำ	4,491	4,293	4,528	4,578	5,112		
- กรมวิชาการเกษตร	3,346	3,056	3,233	3,668	3,780	3.05	4.36
- รายจ่ายลงทุน	135	27	91	67	128		
- รายจ่ายประจำ	3,211	3,029	3,142	3,601	3,652		
- กรมการข้าว	1,386	1,234	1,590	1,638	1,727	5.43	7.50
- รายจ่ายลงทุน	86	51	258	91	103		
- รายจ่ายประจำ	1,300	1,183	1,332	1,547	1,624		
- กรมหม่อนไหม	-	-	474	473	487	2.96	-
- รายจ่ายลงทุน	-	-	33	8	12		
- รายจ่ายประจำ	-	-	441	465	475		
- สำนักงานกองทุนสงเคราะห์การทำสวนยาง	1,091	977	1,205	416	1,223	193.99	-6.06
- รายจ่ายลงทุน	39	39	225	135	27		
- รายจ่ายประจำ	1,052	938	960	281	1,196		
- องค์การสวนยาง	41	20	22	17	121	611.76	-
- รายจ่ายลงทุน	-	-	-	-	-		
- รายจ่ายประจำ	41	20	22	17	121		

## 8.2 งบประมาณของกระทรวงเกษตรและสหกรณ์ตามกลุ่มภารกิจ ปี 2552-2556 (ต่อ)

หน่วย : ล้านบาท

งานตามภารกิจ	2552	2553	2554	2555	2556	ร้อยละ เพิ่ม/ลด ปี 55 - 56	อัตราการ ขยายตัว ปี 52- 56 (ร้อยละ)
<b>3 กลุ่มภารกิจบริหารจัดการทรัพยากรเพื่อการผลิต</b>	<b>41,800</b>	<b>30,066</b>	<b>47,962</b>	<b>48,827</b>	<b>42,553</b>	<b>-12.85</b>	<b>5.34</b>
- กรมชลประทาน	35,200	24,384	41,812	42,919	35,493	-17.30	5.99
- รายจ่ายลงทุน	30,100	16,835	34,620	35,672	27,855		
- รายจ่ายประจำ	5,100	7,549	7,192	7,247	7,638		
- กรมพัฒนาที่ดิน	4,553	4,081	4,366	4,247	5,338	25.69	3.64
- รายจ่ายลงทุน	2,553	2,173	2,198	2,038	3,037		
- รายจ่ายประจำ	2,000	1,908	2,168	2,209	2,301		
- สำนักงานการปฏิรูปที่ดินเพื่อเกษตรกรรม	2,048	1,600	1,784	1,661	1,691	1.81	-3.40
- รายจ่ายลงทุน	227	68	142	127	138		
- รายจ่ายประจำ	1,821	1,532	1,642	1,534	1,553		
<b>4 กลุ่มภารกิจส่งเสริมและพัฒนาเกษตรกรและระบบสหกรณ์</b>	<b>10,068</b>	<b>9,046</b>	<b>10,503</b>	<b>11,541</b>	<b>12,949</b>	<b>12.20</b>	<b>7.75</b>
- กรมตรวจบัญชีสหกรณ์	1,139	1,046	1,113	1,061	1,138	7.26	0.12
- รายจ่ายลงทุน	64	16	34	26	11		
- รายจ่ายประจำ	1,075	1,030	1,079	1,035	1,127		
- กรมส่งเสริมการเกษตร	4,818	4,395	5,272	5,205	5,397	3.69	4.04
- รายจ่ายลงทุน	31	35	53	124	122		
- รายจ่ายประจำ	4,787	4,360	5,219	5,081	5,275		
- กรมส่งเสริมสหกรณ์	3,783	3,266	3,674	3,839	4,116	7.22	3.36
- รายจ่ายลงทุน	39	21	60	48	45		
- รายจ่ายประจำ	3,744	3,245	3,614	3,791	4,071		
- องค์การตลาดเพื่อเกษตรกร	328	339	444	1,436	2,298	60.03	70.53
- รายจ่ายลงทุน	-	-	-	-	-		
- รายจ่ายประจำ	328	339	444	1,436	2,298		





## ข้อมูลอื่นที่สำคัญ

ในประเทศไทยมีสหกรณ์รวมทั้งหมด 7 ประเภท ได้แก่ สหกรณ์การเกษตร สหกรณ์ประมง สหกรณ์นิคม สหกรณ์ออมทรัพย์ สหกรณ์ร้านค้า สหกรณ์บริการ และสหกรณ์เครดิตยูเนียน ในปี 2556 สหกรณ์ทุกประเภทรวมทั้งหมด 7,134 สหกรณ์ จำนวนสมาชิก 11,111 ล้านราย โดยกว่าร้อยละ 50 เป็นสหกรณ์การเกษตร ช่วง 5 ปีที่ผ่านมา (ปี2552-2556)จำนวนสหกรณ์และสมาชิกทั้งหมดมีแนวโน้มเพิ่มขึ้นเล็กน้อยในขณะที่จำนวนสหกรณ์การเกษตรมีแนวโน้มลดลงแม้ว่าในปี 2556 จะมีจำนวนเพิ่มขึ้น ส่วนจำนวนสมาชิกสหกรณ์การเกษตรมีมากถึง 6.338 ล้านคน และมีแนวโน้มที่จะขยายตัวเพิ่มขึ้น แสดงให้เห็นว่าเกษตรกรเห็นความสำคัญของสหกรณ์และการรวมกลุ่มกันมากขึ้น (ตารางที่ 9.1)

ข้าวเป็นพืชที่สำคัญของไทยไม่ว่าจะด้านวัฒนธรรมสังคมหรือเศรษฐกิจการเพาะปลูกข้าวมีการกระจายอยู่ทั่วทุกภาคของประเทศเช่นเดียวกับโรงสี โรงสีส่วนใหญ่เป็นโรงสีขนาดเล็กที่มีกำลังการผลิตไม่เกิน 20 แรงม้า โดยในปี 2556 โรงสีขนาดเล็กมีสัดส่วนร้อยละ 92.12 ของโรงสีทั้งหมด รองลงมาเป็นโรงสีขนาดใหญ่ ร้อยละ 5.60 และขนาดกลางร้อยละ 2.28

ในช่วง 5 ปีที่ผ่านมา จำนวนโรงสีทั้งหมดมีแนวโน้มลดลงเล็กน้อย ร้อยละ 0.15 โดยลดลงในทุกภาค ภาคใต้ จำนวนโรงสีที่ลดลงเป็นโรงสีขนาดเล็ก แต่โรงสีขนาดใหญ่ยังคงมีการขยายตัวเพิ่มขึ้น (ตารางที่ 9.2)

น้ำตาลทรายเป็นสินค้าสำคัญชนิดหนึ่งของไทยโรงงานผลิตน้ำตาลทรายมีการกระจายอยู่ทั่วยกเว้นภาคใต้ ซึ่งไม่มีโรงงานและการปลูกอ้อยเลย ในปี 2556 ไทยมีโรงงานน้ำตาลรวม 50 โรงงานส่วนใหญ่อยู่ในภาคกลางและภาคตะวันออกเฉียงเหนือ ในช่วง 5 ปีที่ผ่านมา โรงงานน้ำตาลเพิ่มขึ้น 4 โรง หรือคิดเป็นอัตราการขยายตัวเฉลี่ยร้อยละ 1.68 โดยเพิ่มขึ้นในปี 2556 เพียงปีเดียว ทั้ง 4 โรง ซึ่งเป็นการขยายตัวตามแนวโน้มทางเศรษฐกิจและการส่งออกน้ำตาลที่ภาคเอกชนเห็นว่าน้ำตาลของไทยยังสามารถส่งออก และแข่งขันในตลาดโลกได้ (ตารางที่ 9.3)

ในปี 2556 ประเทศไทยมีโรงงานผลิตแป้งรวมทั้งหมด 233 โรง โดยส่วนใหญ่อยู่ในภาคกลางและภาคตะวันออกเฉียงเหนือที่เป็นแหล่งเพาะปลูก มันสำปะหลังซึ่งเป็นวัตถุดิบในการผลิต ในช่วง 5 ปีที่ผ่านมาโรงงานผลิตแป้งมีจำนวนเพิ่มขึ้นโดยขยายตัวในภาคกลางและภาคตะวันออกเฉียงเหนือเช่นกัน (ตารางที่ 9.4)

ในด้านการผลิตปศุสัตว์นั้น การผลิตสัตว์ปีก โดยเฉพาะไก่เนื้อเป็นการผลิตที่สำคัญและมีการขยายตัวเพิ่มขึ้นมาอย่างชัดเจน ซึ่งเป็นผลมาจากการส่งออก ไก่สดแช่เย็นแช่แข็ง และไก่แปรรูปไปยังต่างประเทศ โดยเฉพาะญี่ปุ่นและยุโรป โดยปัจจุบันไทยเป็นผู้ส่งออกไก่เนื้อที่สำคัญของโลกด้านสัตว์ใหญ่ ได้แก่ สุกร โค กระบือ ในปี 2556 มีโรงฆ่าสัตว์รวม 222 โรง มีอัตราการขยายตัวเพิ่มขึ้นเช่นกัน แต่ไม่สูงมากนัก (ตารางที่ 9.5)



## ตารางที่ 9.1 จำนวนสหกรณ์และสมาชิก แยกตามประเภทสหกรณ์ ปี 2552 - 2556

หน่วย : ราย

ประเภท		2552	2553	2554	2555	2556	ร้อยละ เพิ่ม/ลด ปี 55 - 56	อัตราการ ขยายตัว ปี 52 -56 (ร้อยละ)
รวมทั้งหมด	สหกรณ์	6,928	6,962	6,963	7,018	7,134	1.65	0.67
	สมาชิก	10,342,347	10,329,036	10,563,375	10,827,490	11,111,117	2.62	1.92
สหกรณ์การเกษตร	สหกรณ์	3,854	3,850	3,777	3,768	3,812	1.17	-0.43
	สมาชิก	6,079,005	5,968,358	6,116,121	6,224,230	6,338,691	1.84	1.26
สหกรณ์ประมง	สหกรณ์	80	86	83	83	80	-3.61	-0.35
	สมาชิก	14,291	15,018	15,379	15,420	15,279	-0.91	1.61
สหกรณ์นิคม	สหกรณ์	92	91	92	92	91	-1.09	-0.11
	สมาชิก	187,128	189,469	183,402	190,958	187,132	-2.00	0.08
สหกรณ์ ออมทรัพย์	สหกรณ์	1,379	1,366	1,373	1,383	1,393	0.72	0.33
	สมาชิก	2,570,917	2,618,501	2,638,641	2,640,664	2,727,637	3.29	1.28
สหกรณ์ร้านค้า	สหกรณ์	223	206	198	190	181	-4.74	-4.86
	สมาชิก	781,742	756,092	766,153	793,304	746,110	-5.95	-0.45
สหกรณ์บริการ	สหกรณ์	918	943	1,000	1,036	1,081	4.34	4.30
	สมาชิก	349,630	350,273	349,612	377,307	448,630	18.90	5.90
สหกรณ์เครดิต ยูเนียน	สหกรณ์	382	420	440	466	496	6.44	6.46
	สมาชิก	359,634	431,325	494,067	585,607	647,638	10.59	15.98

ที่มา : กรมส่งเสริมสหกรณ์

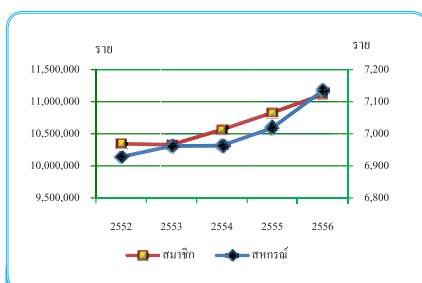

แผนภูมิที่ 9.1 จำนวนสมาชิกสหกรณ์และสหกรณ์ ปี 2552 -2556

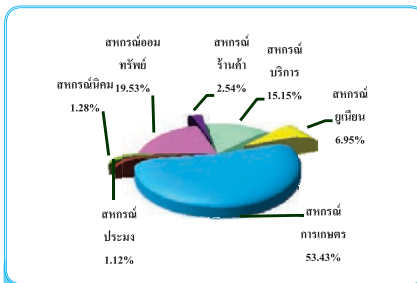

แผนภูมิที่ 9.2 สัดส่วนจำนวนสหกรณ์ตามประเภทสหกรณ์ ปี 2556

ตารางที่ 9.2 จำนวนโรงสีแยกเป็นรายภาคปี 2552 - 2556

หน่วย : โรง

รายการ	2552	2553	2554	2555	2556	ร้อยละ เพิ่ม/ลด ปี 55 - 56	อัตราการ ขยายตัว ปี 52 - 56 (ร้อยละ)
รวมทั้งประเทศ	38,729	38,678	38,621	38,642	38,458	-0.48	-0.15
ภาคเหนือ (ร้อยละ)	5,087 13.13	5,075 13.12	4,997 12.94	4,997 12.93	4,999 13.00	0.04	-0.50
ภาคตะวันออกเฉียงเหนือ (ร้อยละ)	28,960 74.78	28,974 74.91	28,983 75.04	28,986 75.01	28,796 74.88	-0.66	-0.11
ภาคกลาง (ร้อยละ)	2,134 5.51	2,081 5.38	2,092 5.42	2,101 5.44	2,103 5.47	0.10	-0.20
ภาคใต้ (ร้อยละ)	2,548 6.58	2,548 6.59	2,549 6.60	2,558 6.62	2,560 6.66	0.08	0.13

ที่มา : กรมโรงงานอุตสาหกรรม

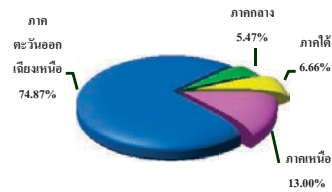

แผนภูมิที่ 9.3 สัดส่วนจำนวนโรงสีแยกตามรายภาคปี 2556



แผนภูมิที่ 9.4 สัดส่วนโรงงานผลิตน้ำตาลทราย แยกรายภาค ปี 2556

ตารางที่ 9.3 จำนวนโรงงานผลิตน้ำตาลทราย แยกรายภาค ปี 2552 - 2556

หน่วย : โรง

รายการ	2552	2553	2554	2555	2556	ร้อยละ เพิ่ม/ลด ปี 55 - 56	อัตราการ ขยายตัว ปี 52 - 56 (ร้อยละ)
รวมทั้งประเทศ	46	46	46	46	50	8.70	1.68
ภาคเหนือ (ร้อยละ)	9 19.57	9 19.57	9 19.57	9 19.57	9 18.00	0.00	-
ภาคตะวันออกเฉียงเหนือ (ร้อยละ)	16 34.78	16 34.78	16 34.78	16 34.78	19 38.00	18.75	3.50
ภาคกลาง (ร้อยละ)	21 45.65	21 45.65	21 45.65	21 45.65	22 44.00	4.76	0.93
ภาคใต้ (ร้อยละ)	-	-	-	-	-	-	-

ที่มา : สำนักบริหารอ้อยและน้ำตาลทราย

ตารางที่ 9.4 จำนวนโรงงานผลิตแป้ง แยกรายภาค ปี 2552 - 2556

หน่วย : โรง

รายการ	2552	2553	2554	2555	2556	ร้อยละ เพิ่ม/ลด ปี 55-56	อัตราการ ขยายตัว ปี 52 - 56 (ร้อยละ)
รวมทั้งประเทศ	213	216	225	229	233	9.16	2.41
ภาคเหนือ (ร้อยละ)	32 15.02	33 15.28	34 15.11	34 14.85	34 14.59	-	1.52
ภาคตะวันออกเฉียงเหนือ (ร้อยละ)	83 38.97	83 38.43	90 40.00	93 40.61	97 41.63	3.72	4.35
ภาคกลาง (ร้อยละ)	94 44.13	96 44.44	97 43.11	98 42.79	98 42.06	-	1.05
ภาคใต้ (ร้อยละ)	4 1.88	4 1.85	4 1.78	4 1.75	4 1.72	-	-

ที่มา : กรมโรงงานอุตสาหกรรม

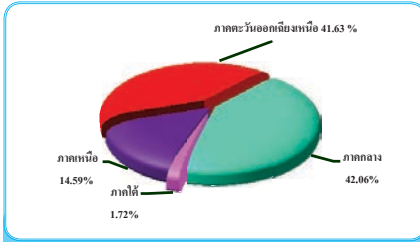

แผนภูมิที่ 9.5 สัดส่วนจำนวนโรงงานผลิตแป้ง แยกตามภาค ปี 2556

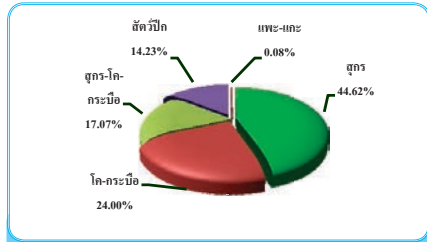

แผนภูมิที่ 9.6 สัดส่วนจำนวนโรงพยาบาลที่ได้รับอนุญาตตั้งโรงพยาบาล โรงพักสัตว์ และการฆ่าสัตว์ ปี 2556

ตารางที่ 9.5 จำนวนโรงฆ่าสัตว์ที่ได้รับอนุญาตตั้งโรงฆ่าสัตว์ โรงพักสัตว์ และการฆ่าสัตว์ (พ.จ.ส.2) ปี 2552-2556

หน่วย : โรง

รายการ	2552	2553	2554	2555	2556	ร้อยละ เพิ่ม/ลด ปี 55 - 56	อัตราการ ขยายตัว ปี 52 - 56 (ร้อยละ)
สุกร	525	544	547	692	580	-16.18	4.50
โค-กระบือ	255	281	304	354	312	-11.86	6.55
สุกร-โค-กระบือ	200	222	222	222	222	-	2.11
สัตว์ปีก	89	105	142	296	185	-37.50	28.40
แพะ-แกะ	1	1	1	1	1	-	-

ที่มา: สำนักพัฒนาระบบและรับรองมาตรฐานสินค้าปศุสัตว์ กรมปศุสัตว์

## ที่มาของข้อมูล

---

- ✘ สำนักงานคณะกรรมการพัฒนาการเศรษฐกิจและสังคมแห่งชาติ
- ✘ กรมการปกครอง กระทรวงมหาดไทย
- ✘ กรมศุลกากร กระทรวงการคลัง
- ✘ กรมการค้าภายใน กระทรวงพาณิชย์
- ✘ กรมโรงงานอุตสาหกรรม กระทรวงอุตสาหกรรม
- ✘ ธนาคารแห่งประเทศไทย
- ✘ ธนาคารเพื่อการเกษตรและสหกรณ์การเกษตร
- ✘ กรมประมง
- ✘ กรมปศุสัตว์
- ✘ กรมวิชาการเกษตร
- ✘ กรมส่งเสริมสหกรณ์
- ✘ สำนักงานปลัดกระทรวงเกษตรและสหกรณ์
- ✘ สำนักงานเศรษฐกิจการเกษตร

## รวบรวมและจัดทำโดย

---

ศูนย์สารสนเทศการเกษตร  
สำนักงานเศรษฐกิจการเกษตร  
กระทรวงเกษตรและสหกรณ์  
E-mail: prcai@oae.go.th  
โทรศัพท์ 0-2561-2870  
โทรสาร 0-2561-2870



สำนักงานเศรษฐกิจการเกษตร

