

# ตัวชี้วัด

เศรษฐกิจการเกษตรของประเทศไทย

ปี 2557



สศก.

ศูนย์สารสนเทศการเกษตร  
สำนักงานเศรษฐกิจการเกษตร  
กระทรวงเกษตรและสหกรณ์  
<http://www.oae.go.th>



สำนักงานเศรษฐกิจการเกษตร

## คำนำ

เอกสารตัวชี้วัดเศรษฐกิจการเกษตรของประเทศไทย ปี 2557 จัดทำขึ้นโดยมีวัตถุประสงค์เพื่อรวบรวมข้อมูลด้านการเกษตร และข้อมูลที่เกี่ยวข้องทางเศรษฐกิจการเกษตร เพื่อใช้เป็นข้อมูลพื้นฐานในการกำหนดนโยบายและวางแผนพัฒนาการเกษตร รวมทั้งใช้ประโยชน์ในการศึกษาวิเคราะห์เศรษฐกิจการเกษตรของประเทศ

ข้อมูลในเอกสารฉบับนี้เป็นข้อมูลที่ สำนักงานเศรษฐกิจการเกษตร ดำเนินการจัดเก็บและรวบรวมจากหน่วยงานในสังกัดกระทรวงเกษตรและสหกรณ์ สำนักงานกฤษฎมมนตรี สำนักงานคณะกรรมการพัฒนาการเศรษฐกิจและสังคมแห่งชาติ ธนาคารแห่งประเทศไทย ธนาคารเพื่อการเกษตรและสหกรณ์การเกษตร กระทรวงการคลัง กระทรวงพาณิชย์ กระทรวงอุตสาหกรรม และกระทรวงมหาดไทย

ศูนย์สารสนเทศการเกษตร สำนักงานเศรษฐกิจการเกษตร กระทรวงเกษตรและสหกรณ์ ขอขอบคุณหน่วยงานที่ได้ให้ความอนุเคราะห์ข้อมูลดังกล่าวไว้ ณ โอกาสนี้

ทั้งนี้ หากผู้สนใจต้องการทราบข้อมูล สามารถติดต่อได้ที่ ส่วนปฏิบัติการข้อมูลการเกษตร ศูนย์สารสนเทศการเกษตร หรือทางเว็บไซต์ [www.oae.go.th](http://www.oae.go.th) หรือ E-mail: [prcai@oae.go.th](mailto:prcai@oae.go.th) พร้อมทั้งยินดีรับฟังข้อเสนอแนะเพื่อนำไปปรับปรุงเอกสารให้ดีขึ้นต่อไป

ศูนย์สารสนเทศการเกษตร  
สำนักงานเศรษฐกิจการเกษตร  
กระทรวงเกษตรและสหกรณ์  
กันยายน 2558

# คำชี้แจง

## คำจำกัดความ

**ผลิตภัณฑ์มวลรวมในประเทศ** (Gross Domestic Product: GDP) หมายถึง ผลรวมของมูลค่าของสินค้าและบริการขั้นสุดท้ายที่ผลิตได้ภายในประเทศในรอบระยะเวลาหนึ่ง โดยทั่วไปจะวัดในรอบ 1 ปี (ปฏิทิน)

**ผลิตภัณฑ์มวลรวมในประเทศ ณ ราคาคงที่** หมายถึง ผลรวมของมูลค่าของสินค้าและบริการขั้นสุดท้ายที่ผลิตได้ภายในประเทศในรอบ 1 ปี ซึ่งคำนวณโดยอาศัยราคาของสินค้าและบริการในปีใดปีหนึ่งเป็นฐานในการคำนวณ (ประเทศไทยใช้ ปี 2531 เป็นปีฐาน)

**ผลิตภัณฑ์มวลรวมในประเทศ ณ ราคาประจำปี** หมายถึง ผลรวมของมูลค่าของสินค้าและบริการขั้นสุดท้ายที่ผลิตได้ภายในประเทศในรอบ 1 ปี ซึ่งคำนวณจากราคาตลาดของสินค้าและบริการในปีปัจจุบัน

**ราคา C.I.F.** หมายถึง ราคานำเข้าสินค้าจากต่างประเทศ ณ ทำนำเข้าสินค้าเข้ามาในประเทศ ซึ่งรวมค่าระวางสินค้าหรือค่าขนส่งและเบี้ยประกันภัยไว้ด้วยแล้ว

**ราคา F.O.B.** หมายถึง ราคาส่งออกสินค้าไปต่างประเทศ ณ ทำส่งออกสินค้าซึ่งประกอบด้วยต้นทุนการผลิตสินค้า ค่าขนส่งสินค้าถึงท่าส่งออกภายในประเทศและกำไรของผู้ผลิต

**มูลค่าสินค้าเกษตรส่งออก** หมายถึง มูลค่าสินค้าเกษตรทั้งหมดรวมถึงสินค้าที่แปรรูปจากสินค้าเกษตรเป็นสินค้าส่งออก

**มูลค่าสินค้าเกษตรนำเข้า** หมายถึง มูลค่าสินค้าเกษตรทั้งหมดรวมถึงสินค้าที่แปรรูปจากสินค้าเกษตรเป็นสินค้านำเข้า

**การจัดพืชเข้าเป็นหมวดหมู่** หมายถึง จัดตามมาตรฐานสากล โดยสำนักงานสถิติแห่งสหประชาชาติ เช่น พืชอาหารและธัญพืช พืชน้ำมัน พืชเส้นใย เป็นต้น

**ข้าวนาปี** หมายถึง ข้าวที่เพาะปลูกระหว่างวันที่ 1 พฤษภาคม ถึง 31 ตุลาคม ยกเว้นจังหวัดนครศรีธรรมราช พัทลุง สงขลา ปัตตานี ยะลา และนราธิวาส หมายถึง ข้าวที่เพาะปลูกอยู่ในระหว่างวันที่ 16 มิถุนายน ถึง 28 กุมภาพันธ์ของปีถัดไป

**ข้าวนาปรัง** หมายถึง ข้าวที่เพาะปลูกระหว่างวันที่ 1 พฤศจิกายน ถึง 30 เมษายนของปีถัดไป ยกเว้นจังหวัดนครศรีธรรมราช สงขลา พัทลุง ปัตตานี ยะลา และนราธิวาส หมายถึง ข้าวที่เพาะปลูกอยู่ในระหว่างวันที่ 1 มีนาคม ถึง 15 มิถุนายน



**ข้าวโพดเลี้ยงสัตว์** หมายถึง ข้าวโพดเลี้ยงสัตว์ที่เกษตรกรเพาะปลูกเพื่อนำเมล็ดมาใช้ผสมเป็นอาหารสัตว์ หรือทำพันธุ์ และอื่นๆ

- 1) ข้าวโพดเลี้ยงสัตว์ รุ่น 1 (ฤดูฝน) แบ่งออกเป็น
  - 1.1) ข้าวโพดเลี้ยงสัตว์รุ่นต้นฤดูฝน หมายถึง ข้าวโพดเลี้ยงสัตว์ที่ทำการเพาะปลูกระหว่างวันที่ 1 มีนาคม ถึงวันที่ 31 กรกฎาคม ของปีเดียวกัน
  - 1.2) ข้าวโพดเลี้ยงสัตว์รุ่นปลายฤดูฝน หมายถึง ข้าวโพดเลี้ยงสัตว์ที่ทำการเพาะปลูกระหว่างวันที่ 1 สิงหาคม ถึงวันที่ 31 ตุลาคม ของปีเดียวกัน
- 2) ข้าวโพดเลี้ยงสัตว์ รุ่น 2 (ฤดูแล้ง) หมายถึง ข้าวโพดเลี้ยงสัตว์ที่ทำการเพาะปลูกระหว่างวันที่ 1 พฤศจิกายน ถึงวันที่ 28 กุมภาพันธ์ของปีถัดไป

**อ้อยโรงงาน** หมายถึง อ้อยที่เก็บเกี่ยวส่งเข้าโรงงานในฤดูที่บอ้อย ระหว่างวันที่ 1 ตุลาคม ถึงวันที่ 30 กันยายน ของปีถัดไป

**มันสำปะหลังโรงงาน** หมายถึง มันสำปะหลังที่เกษตรกรเก็บเกี่ยวผลผลิต หรือขุดในระหว่างวันที่ 1 ตุลาคม ถึงวันที่ 30 กันยายน ของปีถัดไป โดยมีวัตถุประสงค์เพื่อขายผลผลิตให้แก่ลานมันเส้น โรงงานมันอัดเม็ด โรงงานแป้งมัน และโรงงานแปรรูปอื่นๆ

**สับประรดโรงงาน** หมายถึง สับประรดพันธุ์ปัตตาเวียที่เกษตรกรเก็บเกี่ยวตั้งแต่วันที่ 1 มกราคม ถึงวันที่ 31 ธันวาคม ของปีถัดไป โดยมีวัตถุประสงค์เพื่อขายผลผลิตส่งเข้าโรงงานอุตสาหกรรมเป็นหลัก ซึ่งบางกรณีอาจขายเป็นผลสดด้วยก็ได้ แต่จะไม่รวมพันธุ์พื้นเมืองที่ปลูกกันในท้องถิ่น เช่น สับประรดนางแล สับประรดภูเก็ต สับประรดตราดสีทอง และสับประรดสวี เป็นต้น

**ถั่วเหลือง** หมายถึง ถั่วเหลืองที่เกษตรกรเพาะปลูกเพื่อเก็บเกี่ยวผลผลิตนำเมล็ดมาใช้บริโภค และทำอุตสาหกรรมอาหารต่างๆ เช่น น้ำมันพืช เต้าเจี้ยว เต้าหู้ ตลอดจนนำไปผสมเป็นอาหารสัตว์ แต่จะไม่รวมถั่วเหลืองที่เกษตรกรปลูกเพื่อเก็บฝักสดนำมาต้มที่เรียกว่า “ถั่วแระ”

1) ถั่วเหลืองรุ่น 1 (ต้นฤดูฝนและปลายฤดูฝน) หมายถึง ถั่วเหลืองที่ทำการเพาะปลูกระหว่างวันที่ 1 พฤษภาคม ถึง 31 ตุลาคม ของปีเดียวกัน โดยไม่คำนึงถึงว่าจะทำการเก็บเกี่ยวผลผลิตเมื่อใดก็ตาม

2) ถั่วเหลืองรุ่น 2 (ฤดูแล้ง) หมายถึง ถั่วเหลืองที่ทำการเพาะปลูกในระหว่างวันที่ 1 พฤศจิกายน ถึง 30 เมษายน ของปีถัดไป โดยไม่คำนึงถึงว่าจะทำการเก็บเกี่ยวผลผลิตเมื่อใดก็ตาม

**กระเทียม** หมายถึง กระเทียมที่เพาะปลูกระหว่างวันที่ 1 พฤษภาคม ถึงวันที่ 30 เมษายน ของปีถัดไป



**หอมแดง** หมายถึง หอมแดงที่เพาะปลูกระหว่างวันที่ 1 พฤษภาคม ถึง 30 เมษายน ของปีถัดไป

**หอมหัวใหญ่** หมายถึง หอมหัวใหญ่ที่เพาะปลูกระหว่างวันที่ 1 พฤษภาคม ถึงวันที่ 30 เมษายน ของปีถัดไป

**มันฝรั่ง** หมายถึง มันฝรั่งที่ทำการเพาะปลูกระหว่างวันที่ 1 พฤษภาคม ถึง 30 เมษายน ของปีถัดไป

**กาแฟ** หมายถึง กาแฟที่ยืนต้นอยู่หรือปลูกใหม่ระหว่างวันที่ 1 ตุลาคม ถึง 30 กันยายน ของปีถัดไป

**ปาล์มน้ำมัน** หมายถึง ปาล์มน้ำมันที่ยืนต้นอยู่หรือปลูกใหม่ ระหว่างวันที่ 1 มกราคม ถึง 31 ธันวาคม ของปีถัดไป

**ยางพารา** หมายถึง ยางพาราที่ยืนต้นอยู่หรือปลูกใหม่ในระหว่างวันที่ 1 มกราคม ถึง 31 ธันวาคม ของปีถัดไป

**ลำไย** หมายถึง ลำไยที่ยืนต้นอยู่หรือปลูกใหม่ในระหว่างวันที่ 1 มกราคม ถึง 31 ธันวาคม ของปีถัดไป

**เงาะ** หมายถึง เงาะที่ยืนต้นอยู่หรือปลูกใหม่ในระหว่างวันที่ 1 มกราคม ถึง 31 ธันวาคม ของปีถัดไป

**ทุเรียน** หมายถึง ทุเรียนที่ยืนต้นอยู่หรือปลูกใหม่ในระหว่างวันที่ 1 มกราคม ถึง 31 ธันวาคม ของปีถัดไป

**มังคุด** หมายถึง มังคุดที่ยืนต้นอยู่หรือปลูกใหม่ในระหว่างวันที่ 1 มกราคม ถึง 31 ธันวาคม ของปีถัดไป

**ลองกอง** หมายถึง ลองกองที่ยืนต้นอยู่หรือปลูกใหม่ในระหว่างวันที่ 1 มกราคม ถึง 31 ธันวาคม ของปีถัดไป

**ลิ้นจี่** หมายถึง ลิ้นจี่ที่ยืนต้นอยู่หรือปลูกใหม่ในระหว่างวันที่ 1 มกราคม ถึง 31 ธันวาคม ของปีถัดไป

**ปศุสัตว์** หมายถึง ปศุสัตว์ที่เลี้ยงระหว่างวันที่ 1 มกราคม ถึง 31 ธันวาคม

**โคเนื้อ** หมายถึง โคที่เกษตรกรเลี้ยงไว้ เพื่อบริโภคเนื้อ ใช้งาน หรือวัตถุประสงค์อื่นไม่รวม โคนม

**โคนม** หมายถึง โคนมเพศเมียที่เลี้ยงไว้เพื่อผลิตน้ำนมดิบ



**กระบือ** หมายถึง กระบือที่เกษตรกรเลี้ยงไว้เพื่อบริโภคเนื้อ ใช้งานทางการเกษตร หรือวัตถุประสงค์อื่น

**สุกร** หมายถึง สุกรทุกพันธุ์ทั้งที่เป็นพันธุ์พื้นเมือง พันธุ์แท้ พันธุ์ลูกผสม ที่เกษตรกรเลี้ยงไว้เพื่อขาย ทำพันธุ์ และบริโภคในรอบปีการผลิต

**ไก่เนื้อ** หมายถึง ไก่พันธุ์เนื้อทุกสายพันธุ์ ยกเว้นไก่สามสายพันธุ์ ที่เกษตรกรเลี้ยงไว้เพื่อขาย และบริโภคเนื้อ

**ไก่ไข่** หมายถึง ไก่พันธุ์ไข่ ที่เกษตรกรเลี้ยงเพื่อผลิตไข่สำหรับจำหน่ายหรือบริโภค

**ปริมาณการผลิตไข่ไก่** หมายถึง จำนวนไข่ไก่ทั้งหมดที่เกษตรกรได้รับในรอบปีการผลิต

**สัตว์น้ำจืด** หมายถึง สัตว์น้ำที่เกิด เพาะพันธุ์และเจริญเติบโตในน้ำจืด ที่เกษตรกรเพาะเลี้ยง หรือจับจากธรรมชาติ ได้แก่ ปลาน้ำจืดชนิดต่างๆ กุ้งก้ามกราม กบ ตะพาบน้ำจืด เป็นต้น

**สัตว์น้ำเค็ม** หมายถึง สัตว์น้ำที่เกิด เพาะพันธุ์และเจริญเติบโตในน้ำเค็ม หรือในน้ำทะเลท่วมถึง ที่เกษตรกรเพาะเลี้ยงและจับจากธรรมชาติ ได้แก่ ปลาทะเลชนิดต่างๆ กุ้งทะเล ปูทะเล หอย หมึก แมงดาทะเล ปลิงทะเล เป็นต้น

**ผลผลิตของพืช** หมายถึง ผลผลิตทั้งหมดที่เกษตรกรเก็บเกี่ยวได้ในรอบปีเพาะปลูก โดยมีลักษณะของผลผลิตที่เป็นมาตรฐานเดียวกันของแต่ละสินค้า

**ดัชนีราคาสินค้าเกษตรที่เกษตรกรขายได้ที่ไร่นา** หมายถึง ตัวเลขที่ใช้วัดการเปลี่ยนแปลงราคาสินค้าเกษตรชนิดเดียวกัน ที่เกษตรกรขายได้ที่ไร่นา เปรียบเทียบกับระยะเวลา ณ ปีฐาน หรือระยะเวลาใดเวลาหนึ่งที่ต้องการเปรียบเทียบ ปัจจุบันใช้ปี 2548 เป็นปีฐาน

**ดัชนีผลผลิตสินค้าเกษตร** หมายถึง ตัวเลขที่ใช้วัดการเปลี่ยนแปลงผลผลิตสินค้าเกษตรชนิดเดียวกัน เปรียบเทียบกับผลผลิตเฉลี่ย ณ ปีฐาน หรือระยะเวลาใดเวลาหนึ่งที่ต้องการเปรียบเทียบ ปัจจุบันใช้ปี 2548 เป็นปีฐาน

**มูลค่าผลผลิตสินค้าเกษตร** หมายถึง ผลผลิตสินค้าเกษตรคูณด้วยราคาที่เกษตรกรขายได้ที่ไร่นา

**ราคาที่เกษตรกรขายได้ที่ไร่นา** หมายถึง ราคาที่เกษตรกรขายได้ที่บ้าน ไร่นา ยุ้งฉาง สวน ปากบ่อ แพงปลา สะพานปลา ซึ่งไม่รวมค่าบริการแพปลาและสะพานปลา รายการสินค้าเกษตรที่เกษตรกรขายได้ที่ไร่นา มีดังนี้

**ราคาข้าวเปลือกเจ้าความชื้น 15%** หมายถึง ราคาข้าวเปลือกเจ้าทั้งนาปี และนาปรัง ที่ความชื้น 15% ทั้งนี้ไม่รวมข้าวหอมมะลิ



**ราคาข้าวเปลือกเจ้านาปีหอมมะลิ** หมายถึง ราคาข้าวเปลือกเจ้าพันธุ์ข้าวดอกมะลิ105 ที่ความชื้นไม่เกิน 15% เมื่อนำไปสีเป็นข้าวขาวในปริมาณ 1 เกวียน จะได้ต้นข้าวมากกว่า 390 กิโลกรัมขึ้นไป

**ราคาข้าวเปลือกเหนียวนาปีเมล็ดยาว** หมายถึง ราคาข้าวเปลือกเหนียวที่นำไปสีเป็นข้าวสารเมล็ดมีความยาวตั้งแต่ 6.5 มิลลิเมตร ที่ความชื้น 15%

**ราคาข้าวโพดเลี้ยงสัตว์ความชื้น 14.5%** หมายถึง ราคาเมล็ดข้าวโพดที่สีออกจากฝักแล้วที่ความชื้น 14.5% (เป็นราคาที่ยังไม่ได้หักค่าสีเมล็ด)

**ราคาหัวมันสำปะหลังโรงงานชนิดคละ** หมายถึง ราคาหัวมันสำปะหลังสด ที่ยังไม่ได้แปรรูปที่ขายคละโดยไม่วัดเปอร์เซ็นต์แป้ง

**ราคาอ้อยโรงงาน** หมายถึง ราคาอ้อยที่ปลูกเพื่อตัดส่งโรงงานทำน้ำตาล โดยใช้ราคาขั้นต่ำบวกด้วยราคาเฉลี่ยเปอร์เซ็นต์ความหวาน แล้วหักด้วยค่าขนส่ง

**ราคาถั่วเหลืองชนิดคละ** หมายถึง ราคาถั่วเหลืองขนาดเมล็ดคละ เมล็ดไม่ระบุสีผิว ความชื้นไม่เกิน 13% สิ่งเจือปนไม่เกิน 3% เมล็ดเสีย เมล็ดแตกไม่เกิน 5%

**ราคาปาล์มน้ำมันทั้งทะลาย** หมายถึง ราคาผลปาล์มทั้งทะลายที่มีน้ำหนักมากกว่า 15 กิโลกรัมขึ้นไป

**ราคาหอมหัวใหญ่เบอร์ 1** หมายถึง ราคาหอมหัวใหญ่ขนาดหัวมีเส้นผ่านศูนย์กลาง 6.0 - 6.9 เซนติเมตร หรือมีจำนวนหัวประมาณ 10 หัว/กิโลกรัม

**ราคากระเทียมแห้งใหญ่คละ** หมายถึง ราคาหัวกระเทียมแห้งที่มีเส้นผ่านศูนย์กลางมากกว่า 3.5 เซนติเมตรขึ้นไป และนำไปฝั่งลมมากกว่า 1 เดือนขึ้นไป

**ราคาทุเรียนพันธุ์หมอนทองคละ** หมายถึง ราคาทุเรียนพันธุ์หมอนทองที่ซื้อขายโดยไม่คัดเกรด

**ราคาลำไยเกรด A** หมายถึง ราคาผลลำไยที่จัดชั้น มีคุณภาพดี ตรงตามพันธุ์ จำนวนผล 85 - 94 ผล/กิโลกรัม

**ราคาสับปะรดโรงงาน** หมายถึง ราคาสับปะรดผลสดตัดจุดตัดก้านคละ ซื้อขายส่วนใหญ่โดยไม่แยกขนาด

**ราคามังคุดคละ** หมายถึง ราคามังคุดที่ซื้อขายโดยไม่คัดแยกผิวและขนาด

**ราคาเงาะพันธุ์โรงเรียนคละ** หมายถึง ราคาเงาะพันธุ์โรงเรียนที่ซื้อขายโดยไม่คัดเกรด





**ราคาสารกาแฟ** หมายถึง ราคาเมล็ดกาแฟแห้งที่สีฝัดเอาเปลือกออกแล้ว ซื่อขายโดยไม่คัดเกรด

**ราคายางแผ่นดิบชั้น 3** หมายถึง ราคายางแผ่นดิบคุณภาพชั้น 3 เนื้อยางสะอาด หรืออาจมีสิ่งสกปรกและฟองอากาศอยู่ในแผ่นยางได้บ้างเล็กน้อย มีความหนาของแผ่นยางไม่เกิน 4 มิลลิเมตร มีความชื้นในแผ่นไม่เกิน 3% เนื้อยางค่อนข้างทึบ ไม่โปร่งใส แผ่นยางมีสีคล้ำหรือสีค่อนข้างทึบ มีความยืดหยุ่นดี มีน้ำหนักเฉลี่ยต่อแผ่นไม่เกิน 1,500 กรัม แผ่นยางเป็นรูปสี่เหลี่ยมผืนผ้า ขนาดกว้าง 38 - 46 เซนติเมตร ความยาว 80 - 90 เซนติเมตร หรือรูปทรงของแผ่นยางเหมาะสมสำหรับนำเข้าโรงรมควัน

**ราคากล้วยไม้ตัดดอก** หมายถึง ราคากล้วยไม้สกุลหวายที่มีความยาวของช่อขนาด 40 - 50 เซนติเมตร

**ราคาสุกรพันธุ์ลูกผสม** หมายถึง ราคาสุกรขุนมีชีวิตพันธุ์ลูกผสมที่มีน้ำหนักตั้งแต่ 100 กิโลกรัมขึ้นไป

**ราคาไก่รุ่นพันธุ์เนื้อ** หมายถึง ราคาไก่พันธุ์เนื้อมีชีวิตอายุประมาณ 35 - 45 วัน ที่เกษตรกรเลี้ยงและขาย โดยมีน้ำหนัก 1.90 - 2.40 กิโลกรัม

**ราคาไข่ไก่คละ** หมายถึง ราคาไข่ไก่ที่ขายโดยไม่คัดแยกขนาด

**ราคาโคเนื้อขนาดกลาง** หมายถึง ราคาโคเนื้อมีชีวิต ที่มีน้ำหนักประมาณ 350 - 450 กิโลกรัม

**ราคากระบือขนาดกลาง** หมายถึง ราคากระบือมีชีวิต ที่มีน้ำหนักประมาณ 450 - 550 กิโลกรัม

**ราคากุ้งขาวแวนนาไม** หมายถึง ราคากุ้งขาวแวนนาไม ที่มีขนาดประมาณ 70 ตัว/กิโลกรัม

**ราคาขายส่งตลาดกรุงเทพฯ** หมายถึง ราคาผลผลิตสินค้าเกษตรที่พ่อค้าซื้อขาย ณ ตลาดกรุงเทพฯ เพื่อนำไปขายต่อให้ผู้บริโภคอีกทอดหนึ่ง

**ราคาขายปลีก ณ ตลาดท้องถิ่น** หมายถึง ราคาที่ซื้อขาย ณ ร้านค้าตลาดท้องถิ่น

**รายได้เงินสดทางการเกษตร** หมายถึง รายได้ที่เป็นเงินสดจากการจำหน่ายผลผลิตผลพลอยได้และสิ่งอื่นใดจากกระบวนการผลิตทางการเกษตร

**รายได้เงินสดเกษตรทางพืช** หมายถึง รายได้ที่เป็นเงินสดจากการขายผลผลิตพืชและผลิตภัณฑ์พืชที่เกิดจากการปลูกพืช และกิจกรรมเกี่ยวกับการแปรรูปและกึ่งแปรรูปสินค้า โดยจำแนกตามชนิดและผลิตภัณฑ์ของพืชนั้นๆ



**รายได้เงินสดเกษตรทางสัตว์** หมายถึง รายได้ที่เป็นเงินสดจากการขายผลผลิตสัตว์และผลิตภัณฑ์สัตว์ ที่เกิดจากการทำคู่สัตว์และประมงเพาะเลี้ยง และกิจกรรมเกี่ยวกับการแปรรูปและกึ่งแปรรูปสินค้า โดยจำแนกตามชนิดและผลิตภัณฑ์ของสัตว์นั้นๆ

**รายได้เงินสดทางการเกษตรอื่น** หมายถึง รายได้ที่เป็นเงินสดจากการขายพันธุ์พืช-พันธุ์สัตว์ การแปรรูปผลผลิตที่เกิดจากกิจกรรมทางการเกษตรอื่นที่เกิดขึ้นในฟาร์มของเกษตรกร

**รายได้เงินสดนอกการเกษตร** หมายถึง รายได้ที่เป็นเงินสดจากกิจกรรมทางการเกษตรอื่นที่เกิดขึ้นจากการประกอบกิจกรรมการผลิต การใช้แรงงาน การบริการ นอกฟาร์มของเกษตรกร หรืออื่นใดที่ไม่เกี่ยวข้องกับการผลิตทางการเกษตรของเกษตรกร

**รายจ่ายเงินสดทางการเกษตร** หมายถึง ค่าใช้จ่ายที่เป็นเงินสดในการจัดซื้อวัสดุปัจจัยการผลิตและค่าจ้างแรงงานที่ใช้ในกระบวนการผลิตทางการเกษตร ทั้งการปลูกพืช เลี้ยงสัตว์ และกิจกรรมอื่นที่เกี่ยวกับการเกษตร

**รายจ่ายเงินสดนอกการเกษตร** หมายถึง ค่าใช้จ่ายที่เป็นเงินสดที่เกิดจากการประกอบกิจกรรมที่เกี่ยวกับความเป็นอยู่ในครัวเรือน โดยไม่เกี่ยวข้องกับการเกษตร ได้แก่ การบริโภค การบริการ

**รายได้เงินสดสุทธิทางการเกษตร** หมายถึง รายได้เงินสดทางการเกษตร หักด้วยรายจ่ายเงินสดทางการเกษตร

**รายได้เงินสดสุทธิครัวเรือน** หมายถึง รายได้เงินสดสุทธิทางการเกษตร รวมกับรายได้เงินสดนอกการเกษตร

**เงินสดคงเหลือก่อนหักชำระหนี้ หรือเงินออมเบื้องต้น** หมายถึง รายได้เงินสดสุทธิของครัวเรือนหักรายจ่ายเงินสดนอกการเกษตร

**รายจ่ายประจำ** หมายถึง รายจ่ายที่รัฐบาลจ่ายเพื่อให้ได้รับสิ่งตอบแทนเป็นบริการหรือสิ่งของที่มีใช้ทรัพย์สินประเภททุน หรือมีใช้สินค้าและบริการที่จะนำมาใช้ผลิตสินค้าทุนนอกจากนี้ รายจ่ายประจำยังรวมถึงรายจ่ายที่รัฐบาลอุดหนุนหรือโอนให้แก่บุคคล องค์กร หรือรัฐวิสาหกิจ โดยผู้รับไม่ต้องจ่ายคืนให้รัฐบาล และผู้รับมิได้นำเงินอุดหนุนหรือเงินโอนดังกล่าวไปใช้ในการจัดหาทรัพย์สินประเภททุน หรือชดเชยความเสียหายของทรัพย์สินประเภททุน หรือเป็นการเพิ่มมูลค่าทุนทรัพย์สินทางการเงิน

**รายจ่ายลงทุน** หมายถึง รายจ่ายที่รัฐบาลจ่ายเพื่อจัดหาทรัพย์สินประเภททุน ทั้งที่มีตัวตน เช่น ครุภัณฑ์ ที่ดิน อาคาร สิ่งก่อสร้างต่างๆ เป็นต้น และทรัพย์สินที่ไม่มีตัวตน เช่น สิทธิบัตร



เครื่องหมายการค้า และสัมปทานอื่นๆ ที่เกี่ยวกับที่ดิน เป็นต้น ตลอดจนรายจ่ายที่รัฐบาลอุดหนุน หรือโอนให้แก่บุคคล องค์กร หรือรัฐวิสาหกิจ โดยผู้รับไม่ต้องจ่ายคืนให้รัฐบาลและผู้รับนำไปใช้ จัดหาทรัพย์สินประเภททุน นอกจากนี้ รายจ่ายทุนยังรวมถึงรายจ่ายที่รัฐบาลจ่ายอุดหนุนเพื่อชดเชย ค่าเสียหายหรือถูกทำลายของทรัพย์สินประเภททุนและรายจ่ายเพื่อการเพิ่มทุนทรัพย์สินทางการเงิน โดยผู้รับตั้งใจนำไปลงทุน

## ตัวชี้วัดเศรษฐกิจการเกษตรของประเทศไทย แบ่งออกเป็น 4 ภาค คือ

**ภาคเหนือ 17 จังหวัด** ได้แก่ เชียงราย พะเยา ลำปาง ลำพูน เชียงใหม่ แม่ฮ่องสอน ตาก กำแพงเพชร สุโขทัย แพร่ น่าน อุตรดิตถ์ พิษณุโลก พิจิตร นครสวรรค์ อุทัยธานี และเพชรบูรณ์

**ภาคตะวันออกเฉียงเหนือ 20 จังหวัด** ได้แก่ เลย หนองบัวลำภู อุดรธานี หนองคาย สกลนคร นครพนม มุกดาหาร ยโสธร อำนาจเจริญ อุบลราชธานี ศรีสะเกษ สุรินทร์ บุรีรัมย์ มหาสารคาม ร้อยเอ็ด กาฬสินธุ์ ขอนแก่น ชัยภูมิ นครราชสีมา และบึงกาฬ

**ภาคกลาง 26 จังหวัด** ได้แก่ สระบุรี ลพบุรี สิงห์บุรี ชัยนาท สุพรรณบุรี อ่างทอง พระนครศรีอยุธยา นนทบุรี กรุงเทพมหานคร ปทุมธานี นครนายก ปราจีนบุรี ฉะเชิงเทรา สระแก้ว จันทบุรี ตราด ระยอง ชลบุรี สมุทรปราการ สมุทรสาคร นครปฐม กาญจนบุรี ราชบุรี สมุทรสงคราม เพชรบุรี และประจวบคีรีขันธ์

**ภาคใต้ 14 จังหวัด** ได้แก่ ชุมพร ระนอง สุราษฎร์ธานี พังงา ภูเก็ต กระบี่ ตรัง นครศรีธรรมราช พัทลุง สงขลา สตูล ปัตตานี ยะลา และนราธิวาส

**โรงสี** หมายถึง สถานที่สีข้าวเปลือกให้เป็นข้าวสารด้วยเครื่องจักรจัดเป็นโรงงานประกอบกิจการประเภท สี ฝัด หรือขัดข้าว ตามกฎกระทรวง (พ.ศ. 2535) ของกระทรวงอุตสาหกรรม ซึ่งออกตามความพระราชบัญญัติโรงงาน พ.ศ. 2535 แบ่งออกเป็น 3 จำพวก คือ

**โรงสีจำพวกที่ 1** เครื่องจักรไม่เกิน 20 แรงม้า ซึ่งไม่มีหม้อไอน้ำ

**โรงสีจำพวกที่ 2** เครื่องจักรไม่เกิน 50 แรงม้า ซึ่งไม่มีหม้อไอน้ำและไม่จัดอยู่ในจำพวกที่ 1

**โรงสีจำพวกที่ 3** เครื่องจักรเกิน 50 แรงม้า หรือโรงสีทุกขนาด ซึ่งมีหม้อไอน้ำ

**โรงงานผลิตน้ำตาลทราย** คือ โรงงานประเภทผลิตน้ำตาลทรายดิบ หรือน้ำตาลทรายขาว ตามกฎกระทรวง (พ.ศ. 2535) ของกระทรวงอุตสาหกรรม ซึ่งออกตามความพระราชบัญญัติโรงงาน พ.ศ. 2535



โรงงานผลิตแป้ง คือ โรงงานประเภทการทำแป้ง ตามกฎกระทรวง (พ.ศ. 2535) ของกระทรวงอุตสาหกรรม ซึ่งออกตามความพระราชบัญญัติโรงงาน พ.ศ. 2535

ขจส. หมายถึง แบบขอรับใบอนุญาตตั้งโรงฆ่าสัตว์ โรงพักสัตว์ และการฆ่าสัตว์

## การจัดหมวดหมู่การนำเข้า - ส่งออกสินค้าเกษตร

**สินค้าเกษตรและอาหาร** หมายถึง สินค้าตามพิกัดศุลกากรตอนที่ 01 -24 (Chapter 01 -24) ของการจัดการกลุ่มสินค้าตามพิกัดศุลกากรระบบฮาร์โมนี (harmonized Commodity Description and Coding System: HS) ขององค์การศุลกากรโลก (World Customs Organization: WCO)

**สินค้าเกษตรเพื่ออุตสาหกรรม** หมายถึง สินค้าตามพิกัดศุลกากรประเภท 3505 ประเภท 4001 และ 4005 ประเภท 5001 – 5003 และประเภท 5201 ของการจัดกลุ่มสินค้าตามพิกัดศุลกากรโลก (World Customs Organization: WCO)

สินค้าเกษตรที่นำมาจัดหมวดหมู่เป็นสินค้าที่มีมูลค่าการนำเข้า - ส่งออก 10 อันดับแรก

รายการสินค้า	พิกัดศุลกากรฮาร์โมนี	
	HS.2007 (ใช้สำหรับปี 2550 - 2554)	HS.2012 (ใช้สำหรับปี 2555 - 2559)
ยางธรรมชาติ	พิกัด 40.01, พิกัด 40.05	พิกัด 40.01, พิกัด 40.05
ข้าวและผลิตภัณฑ์	พิกัด 10.06, พิกัด 1102.90, พิกัด 1103.19.20.000, พิกัด 1108.19.90.001, พิกัด 1108.19.90.002, พิกัด 1902.19.20.000, พิกัด 1902.30, พิกัด 1904.90.10.000, พิกัด 1905.10.00.000, พิกัด 1905.90.60.000, พิกัด 1905.90.70.000	พิกัด 10.06, พิกัด 1102.90.10.000, พิกัด 1102.90.90, พิกัด 1103.19.20.000, พิกัด 1108.19.90.001, พิกัด 1108.19.90.002, พิกัด 1902.19.20.000, พิกัด 1902.30.20.000, พิกัด 1902.30.40.000, พิกัด 1904.90.10.000, พิกัด 1905.10.00.000, พิกัด 1905.90.60.000, พิกัด 1905.90.70.000

รายการสินค้า	พิกัดศุลกากร Harmonized	
	HS.2007 (ใช้สำหรับปี 2550 - 2554)	HS.2012 (ใช้สำหรับปี 2555 - 2559)
ปลาและผลิตภัณฑ์	พิกัด 03.01 - 03.05, พิกัด 16.04	พิกัด 03.01 - 03.05, พิกัด 16.04
มันสำปะหลัง และผลิตภัณฑ์	พิกัด 0714.10, พิกัด 1106.20, พิกัด 1108.14.00.000, พิกัด 19.03, 35.05	พิกัด 0714.10, พิกัด 1106.20, พิกัด 1108.14.00.000, พิกัด 19.03, พิกัด 35.05
น้ำตาลและผลิตภัณฑ์	พิกัด 17	พิกัด 17
ผลไม้และผลิตภัณฑ์	พิกัด 08, พิกัด 2001.90.90.003, พิกัด 2005.70.00.000, พิกัด 20.06-20.09	พิกัด 08, พิกัด 2001.90.90.003, พิกัด 2005.70.00.000, พิกัด 20.06-20.09
กุ้งและผลิตภัณฑ์	พิกัด 03.06, พิกัด 16.05	พิกัด 03.06, พิกัด 16.05
เนื้อไก่และผลิตภัณฑ์	พิกัด 0207.11 - 0207.14, พิกัด 0210.99.10.000, พิกัด 1602.32	พิกัด 0207.11 - 0207.14, พิกัด 0210.99.10.000, พิกัด 1602.32
ผักและผลิตภัณฑ์	พิกัด 07, พิกัด 0910.10, พิกัด 11.05, พิกัด 1108.13.00.000, พิกัด 12.09, พิกัด 20.01 - 20.09, พิกัด 2103.20.00.000	พิกัด 0910.11 - 0910.12, พิกัด 11.05, พิกัด 1108.13.00.000, พิกัด 12.09, พิกัด 20.01 - 20.09, พิกัด 2103.20.00.000
กากและเศษที่เหลือใช้ทำ อาหารสัตว์	พิกัด 23.02 - 23.09	พิกัด 23.02 - 23.09
พืชอาหาร	พิกัด 07.13 - 07.14, พิกัด 10.01- 10.05, พิกัด 10.07 - 10.08, พิกัด 11.01 - 11.04, พิกัด 1106 - 1109, พิกัด 12.08, พิกัด 19.01 - 19.02, พิกัด 19.04 - 19.05, พิกัด 2008.11	พิกัด 07.13 - 07.14, พิกัด 10.01- 10.05, พิกัด 10.07 - 10.08, พิกัด 11.01 - 11.04, พิกัด 1106 - 1109, พิกัด 12.08, พิกัด 19.01 - 19.02, พิกัด 19.04 - 19.05, พิกัด 2008.11
พืชน้ำมัน	พิกัด 0801.11.00.000, พิกัด 12.01 - 12.07	พิกัด 0801.11.00.000, พิกัด 12.01 - 12.07
ผลิตภัณฑ์อาหารอื่นๆ	พิกัด 21.02 - 21.06	พิกัด 21.02 - 21.06
ฝ้ายที่ยังไม่ได้สางหรือหวี	พิกัด 5201.00.00.000	พิกัด 5201.00.00.000
นมและผลิตภัณฑ์	พิกัด 04, พิกัด 2202.90.10.000	พิกัด 04, พิกัด 2202.90.10.000
เครื่องดื่ม	พิกัด 22	พิกัด 22

# สารบัญ

---

	หน้า
คำนำ	I
คำชี้แจง	II
สารบัญ	X
สารบัญตาราง	XI
สารบัญแผนภูมิ	XIII
ตอนที่ 1 เศรษฐกิจส่วนรวม	1
ตอนที่ 2 มูลค่าและดัชนี	20
ตอนที่ 3 การผลิตภาคการเกษตร	30
ตอนที่ 4 ราคาผลผลิตสินค้าเกษตร	40
ตอนที่ 5 ปัจจัยการผลิตภาคการเกษตร	45
ตอนที่ 6 สินเชื่อเพื่อการเกษตร	50
ตอนที่ 7 รายได้และรายจ่ายของครัวเรือนเกษตร	54
ตอนที่ 8 งบประมาณ	59
ตอนที่ 9 ข้อมูลอื่นที่สำคัญ	64



	หน้า
<b>ตอนที่ 1 เศรษฐกิจส่วนรวม</b>	
ตารางที่ 1.1	ผลิตภัณฑ์มวลรวมในประเทศ ปี 2553 - 2557 7
ตารางที่ 1.2	โครงสร้างผลิตภัณฑ์มวลรวมในประเทศภาคการเกษตร ปี 2553 - 2557 ณ ราคาคงที่ (ปี 2531) 8
ตารางที่ 1.3	โครงสร้างผลิตภัณฑ์มวลรวมในประเทศภาคการเกษตร ปี 2553 - 2557 ณ ราคาประจำปี 8
ตารางที่ 1.4	จำนวนประชากร จำนวนแรงงานภาคการเกษตร และนอกภาคการเกษตร ปี 2553 - 2557 9
ตารางที่ 1.5	มูลค่าการส่งออกสินค้าเกษตรและผลิตภัณฑ์ที่สำคัญ 10 อันดับแรก ปี 2553 - 2557 10
ตารางที่ 1.6	มูลค่าการส่งออกสินค้าเกษตรและผลิตภัณฑ์ไปประเทศที่สำคัญ 10 อันดับแรก ปี 2553 - 2557 11
ตารางที่ 1.7	มูลค่าการส่งออกสินค้าเกษตรและผลิตภัณฑ์ที่สำคัญ 10 อันดับแรก ปี 2553 - 2557 12
ตารางที่ 1.8	มูลค่าการนำเข้าสินค้าเกษตรและผลิตภัณฑ์ที่สำคัญ 10 อันดับแรก ปี 2553 - 2557 14
ตารางที่ 1.9	มูลค่าการนำเข้าสินค้าเกษตรและผลิตภัณฑ์จากประเทศที่สำคัญ 10 อันดับแรก ปี 2553 - 2557 15
ตารางที่ 1.10	มูลค่าการนำเข้าสินค้าเกษตรและผลิตภัณฑ์ที่สำคัญ 10 อันดับแรก ปี 2553 - 2557 16
ตารางที่ 1.11	มูลค่าสินค้าส่งออก สินค้านำเข้า และดุลการค้า ปี 2553 - 2557 18
<b>ตอนที่ 2 มูลค่าและดัชนี</b>	
ตารางที่ 2.1	มูลค่าผลผลิตสินค้าเกษตรที่สำคัญ ปี 2553 - 2557 22
ตารางที่ 2.2	ดัชนีราคาสินค้าเกษตรที่เกษตรกรขายได้ที่ไร่นา ปี 2553 - 2557 23
ตารางที่ 2.3	ดัชนีผลผลิตสินค้าเกษตรที่สำคัญ ปี 2553 - 2557 25
ตารางที่ 2.4	ดัชนีมูลค่าผลผลิตสินค้าเกษตรที่สำคัญ ปี 2553 - 2557 27
<b>ตอนที่ 3 การผลิตภาคการเกษตร</b>	
ตารางที่ 3.1	เนื้อที่ ผลิตและผลผลิตต่อไร่ของพืชไร่ที่สำคัญ ปีเพาะปลูก 2553/54 - 2557/58 35
ตารางที่ 3.2	เนื้อที่ ผลิตและผลผลิตต่อไร่ของไม้ผลไม้ยืนต้นที่สำคัญ ปี 2553 - 2557 36

## สารบัญตาราง (ต่อ)

	หน้า	
ตารางที่ 3.3	เนื้อที่ ผลผลิตและผลผลิตต่อไร่ของพืชผักที่สำคัญ ปี 2553 - 2557	37
ตารางที่ 3.4	จำนวนตัว ณ วันที่ 1 มกราคม และปริมาณการผลิตปศุสัตว์ ปี 2553 - 2557	37
ตารางที่ 3.5	ปริมาณ และมูลค่าสัตว์น้ำที่จับได้ ปี 2553 - 2557	38
<b>ตอนที่ 4 ราคาผลผลิตสินค้าเกษตร</b>		
ตารางที่ 4.1	ราคาสินค้าเกษตรที่เกษตรกรขายได้ที่ไร่นา ปี 2553 - 2557	41
ตารางที่ 4.2	ราคาขายส่งสินค้าเกษตรในตลาดกรุงเทพฯ ปี 2553 - 2557	42
<b>ตอนที่ 5 ปัจจัยการผลิตภาคการเกษตร</b>		
ตารางที่ 5.1	มูลค่าการนำเข้าปัจจัยการผลิตที่ใช้ในการเกษตร ปี 2553 - 2557	47
ตารางที่ 5.2	ราคานำเข้า C.I.F.ราคาขายส่งตลาดกรุงเทพฯ และราคาขายปลีก ตลาดท้องถิ่นของปุ๋ยเคมีสูตรที่สำคัญ ปี 2553 - 2557	47
<b>ตอนที่ 6 สินเชื่อเพื่อการเกษตร</b>		
ตารางที่ 6.1	การให้สินเชื่อเพื่อการเกษตรของสถาบันการเงิน ปี 2553 - 2557	51
ตารางที่ 6.2	การให้สินเชื่อของ ธนาคารเพื่อการเกษตรและสหกรณ์การเกษตร แยกตามประเภทของเงินกู้ปี 2553 - 2557	51
<b>ตอนที่ 7 รายได้และรายจ่ายของครัวเรือนเกษตร</b>		
ตารางที่ 7.1	รายได้ รายจ่ายเงินสด รายได้เงินสดสุทธิ และขนาดหนี้สินปลายปี ของครัวเรือนเกษตร ปี 2553 - 2556	56
<b>ตอนที่ 8 งบประมาณ</b>		
ตารางที่ 8.1	งบประมาณรายจ่ายประจำปีของกระทรวงเกษตรและสหกรณ์ จำแนกเป็นงบรายจ่ายลงทุน และงบรายจ่ายประจำปี 2553 - 2557	60
ตารางที่ 8.2	งบประมาณของกระทรวงเกษตรและสหกรณ์ตามกลุ่มภารกิจ ปี 2553 - 2557	61
<b>ตอนที่ 9 ข้อมูลอื่นที่สำคัญ</b>		
ตารางที่ 9.1	จำนวนสหกรณ์และสมาชิก แยกตามประเภทสหกรณ์ ปี 2553 - 2557	67
ตารางที่ 9.2	จำนวนโรงสีแยกรายภาค ปี 2553 - 2557	68
ตารางที่ 9.3	จำนวนโรงงานผลิตน้ำตาลทราย แยกรายภาค ปี 2553 - 2557	68
ตารางที่ 9.4	จำนวนโรงงานผลิตแป้ง แยกรายภาค ปี 2553 - 2557	69
ตารางที่ 9.5	จำนวนโรงฆ่าสัตว์ที่ได้รับอนุญาตตั้งโรงฆ่าสัตว์ โรงพักสัตว์ และการฆ่าสัตว์ (ขจส.2) ปี 2553 - 2557	69
ตารางที่ 9.6	จำนวนเรือประมงจำแนกตามระวางบรรทุกของเรือต้นกรอส ปี 2552 - 2556	70



	หน้า
<b>ตอนที่ 1 เศรษฐกิจส่วนรวม</b>	
แผนภูมิที่ 1.1 สัดส่วนผลิตภัณฑ์มวลรวมในประเทศ ปี 2557 ณ ราคาคงที่ (ปี 2531)	7
แผนภูมิที่ 1.2 สัดส่วนผลิตภัณฑ์มวลรวมในประเทศ ปี 2557 ณ ราคาประจำปี	7
แผนภูมิที่ 1.3 สัดส่วนผลิตภัณฑ์มวลรวมในประเทศ ภาคการเกษตรปี 2557 ณ ราคาคงที่ (ปี 2531)	8
แผนภูมิที่ 1.4 สัดส่วนผลิตภัณฑ์มวลรวมในประเทศ ภาคการเกษตรปี 2557 ณ ราคาประจำปี	8
แผนภูมิที่ 1.5 สัดส่วนจำนวนประชากรจำนวนแรงงานภาคการเกษตร และนอกภาคการเกษตรปี 2557	9
แผนภูมิที่ 1.6 สัดส่วนมูลค่าการส่งออกสินค้าเกษตรและผลิตภัณฑ์ที่สำคัญ 5 อันดับแรก ปี 2557	10
แผนภูมิที่ 1.7 มูลค่าส่งออกสินค้าทั้งหมด และมูลค่าสินค้าเกษตรและผลิตภัณฑ์ ที่สำคัญ ปี 2553 - 2557	10
แผนภูมิที่ 1.8 สัดส่วนมูลค่าการส่งออกสินค้าเกษตรและผลิตภัณฑ์ ไปประเทศที่สำคัญ 10 อันดับแรก ปี 2557	11
แผนภูมิที่ 1.9 มูลค่าการส่งออกสินค้าเกษตรและผลิตภัณฑ์ที่สำคัญ 5 อันดับแรก ปี 2553 - 2557	14
แผนภูมิที่ 1.10 สัดส่วนมูลค่าการนำเข้าสินค้าเกษตรและผลิตภัณฑ์ที่สำคัญ 5 อันดับแรก ปี 2557	14
แผนภูมิที่ 1.11 มูลค่านำเข้าสินค้าทั้งหมด และมูลค่าสินค้าเกษตร และผลิตภัณฑ์ที่สำคัญ ปี 2553 - 2557	14
แผนภูมิที่ 1.12 สัดส่วนมูลค่าการนำเข้าสินค้าเกษตรและผลิตภัณฑ์ จากประเทศที่สำคัญ 10 อันดับแรก ปี 2557	15
แผนภูมิที่ 1.13 มูลค่าการนำเข้าสินค้าเกษตรและผลิตภัณฑ์ที่สำคัญ 5 อันดับแรก ปี 2553 - 2557	17
แผนภูมิที่ 1.14 สินค้าเกษตรและผลิตภัณฑ์ส่งออก - นำเข้า ปี 2557	18
แผนภูมิที่ 1.15 ดุลการค้า สินค้าเกษตรและผลิตภัณฑ์ และสินค้า นอกการเกษตร ปี 2553 - 2557	18

# สารบัญเพนงูบี (ต่อ)

	หน้า
<b>ตอนที่ 2 มูลค่าและดัชนี</b>	
แผนภูมิที่ 2.1 ดัชนีราคาสินค้าเกษตรที่เกษตรกรขายได้ที่ไร่นาของหมวดพืชที่สำคัญ หมวดปศุสัตว์ หมวดประมง ปี 2553 - 2557	24
แผนภูมิที่ 2.2 ดัชนีราคาสินค้าเกษตรที่เกษตรกรขายได้ที่ไร่นาของธัญพืชและพืชอาหาร ไม้ยืนต้น ไม้ผล พืชผัก พืชน้ำมัน และไม้ดอก ปี 2553 - 2557	24
แผนภูมิที่ 2.3 ดัชนีผลผลิตสินค้าเกษตรของหมวดพืชที่สำคัญ หมวดปศุสัตว์ หมวดประมง ปี 2553 - 2557	26
แผนภูมิที่ 2.4 ดัชนีผลผลิตสินค้าเกษตรของธัญพืชและพืชอาหาร ไม้ยืนต้น ไม้ผล พืชผัก พืชน้ำมัน และไม้ดอก ปี 2553 - 2557	26
แผนภูมิที่ 2.5 ดัชนีมูลค่าสินค้าเกษตรของหมวดพืชที่สำคัญ หมวดปศุสัตว์ หมวดประมง ปี 2553 - 2557	28
แผนภูมิที่ 2.6 ดัชนีมูลค่าสินค้าเกษตรของธัญพืชและพืชอาหาร ไม้ยืนต้น ไม้ผล พืชผัก พืชน้ำมัน และไม้ดอก ปี 2553 - 2557	28
<b>ตอนที่ 3 การผลิตภาคการเกษตร</b>	
แผนภูมิที่ 3.1 ผลผลิตของพืชไร่ที่สำคัญ ปีเพาะปลูก 2553/54 - 2557/58	35
แผนภูมิที่ 3.2 ผลผลิตของยางพาราและปาล์มน้ำมัน ปี 2553 - 2557	36
แผนภูมิที่ 3.3 ผลผลิตของไม้ผล ปี 2553 - 2557	36
แผนภูมิที่ 3.4 จำนวนตัว ณ วันที่ 1 มกราคม ของปศุสัตว์ ปี 2553 - 2557	38
แผนภูมิที่ 3.5 มูลค่าสัตว์น้ำจืด และน้ำเค็ม ปี 2553 - 2557	38
<b>ตอนที่ 4 ราคาผลผลิตสินค้าเกษตร</b>	
แผนภูมิที่ 4.1 ราคาสินค้าเกษตรที่เกษตรกรขายได้ที่ไร่นา ปี 2553 - 2557	41
แผนภูมิที่ 4.2 ราคาปศุสัตว์ และประมงที่เกษตรกรขายได้ ปี 2553 - 2557	41
แผนภูมิที่ 4.3 ราคาขายส่งข้าวในตลาดกรุงเทพฯ ปี 2553 - 2557	42
แผนภูมิที่ 4.4 ราคาขายส่งไม้ยืนต้นและไม้ผล ในตลาดกรุงเทพฯ ปี 2553 - 2557	42



แผนภูมิที่ 4.5	ราคาขายส่งของพืชน้ำมันในตลาดกรุงเทพฯ ปี 2553 - 2557	43
แผนภูมิที่ 4.6	ราคาขายส่งของปศุสัตว์และประมงในตลาดกรุงเทพฯ ปี 2553 - 2557	43

#### ตอนที่ 5 ปัจจัยการผลิตภาคการเกษตร

แผนภูมิที่ 5.1	มูลค่าการนำเข้าปัจจัยการผลิตที่ใช้ในการเกษตร 3 อันดับแรกที่สำคัญ ปี 2553 - 2557	48
แผนภูมิที่ 5.2	ราคานำเข้า C.I.F. ของปุ๋ยเคมีสูตรที่สำคัญ ปี 2553 - 2557	48

#### ตอนที่ 6 สินเชื่อเพื่อการเกษตร

แผนภูมิที่ 6.1	การให้สินเชื่อเพื่อการเกษตรของสถาบันการเงิน ปี 2553 - 2557	52
แผนภูมิที่ 6.2	จำนวนลูกค้าสินเชื่อที่กู้ยืมตามประเภทลูกค้า ปี 2553 - 2557	52

#### ตอนที่ 7 รายได้และรายจ่ายของครัวเรือนเกษตรกร

แผนภูมิที่ 7.1	รายได้เงินสดทางการเกษตร และเงินสดนอกการเกษตร ปี 2556	57
แผนภูมิที่ 7.2	รายจ่ายเงินสดทางการเกษตร และรายจ่ายเงินสดนอกการเกษตร ปี 2556	57
แผนภูมิที่ 7.3	รายได้เงินสดสุทธิทางการเกษตร รายได้เงินสดสุทธิของครัวเรือนเงินสดคงเหลือก่อนการชำระหนี้ ขนาดหนี้สินปลายปี ปี 2553 - 2556	57

#### ตอนที่ 8 งบประมาณ

แผนภูมิที่ 8.1	งบประมาณรายจ่ายประจำปี จำแนกเป็นงบรายจ่ายลงทุน และงบรายจ่ายประจำปี 2553 - 2557	60
แผนภูมิที่ 8.2	งบประมาณของกระทรวงเกษตรและสหกรณ์ตามกลุ่มภารกิจ ปี 2557	62

#### ตอนที่ 9 ข้อมูลอื่นที่สำคัญ

แผนภูมิที่ 9.1	จำนวนสมาชิกสหกรณ์และสหกรณ์ ปี 2553 - 2557	67
แผนภูมิที่ 9.2	สัดส่วนจำนวนสหกรณ์ตามประเภทสหกรณ์ ปี 2557	67
แผนภูมิที่ 9.3	สัดส่วนจำนวนโรงสีแยกรายภาค ปี 2557	68
แผนภูมิที่ 9.4	สัดส่วนโรงงานผลิตน้ำตาลทราย แยกรายภาค ปี 2557	68
แผนภูมิที่ 9.5	สัดส่วนจำนวนโรงงานผลิตแป้ง แยกรายภาค ปี 2557	69
แผนภูมิที่ 9.6	สัดส่วนจำนวนโรงฆ่าสัตว์ที่ได้รับอนุญาตตั้งโรงฆ่าสัตว์ โรงพักสัตว์ และการฆ่าสัตว์ ปี 2557	69
แผนภูมิที่ 9.7	สัดส่วนจำนวนเรือประมงจำแนกตามระวางบรรทุกของเรือต้นกรอส ปี 2556	70



12.0914	98.03	↑	3.00	12.00%
79.0276	37.28	↑	7.03	77.40%
26.2081	10.54	↓	0.67	91.62%
68.1843	19.77	↓	9.83	32.01%
84.7059	2.74	↓	4.16	4.55%
11.133	2.05	↓	0.01	0.09%
41.176	26.22	↓	5.17	12.09%
64.2935	4.06	↓	1.44	19.33%
1.075	3.41	↓	4.71	04.67%
38.4370	6.2	↓	3.4	79.04%

# ตอนที่ 1

## เศรษฐกิจส่วนรวม

### 1.1 ผลผลิตภัณฑัวมลรวมในประเทศ

ในช่วง 5 ปี (ปี 2553 – 2557) มูลค่าผลผลิตภัณฑัวมลรวมในประเทศ ณ ราคาคงที่ (ปี 2531) มีแนวโน้มเพิ่มขึ้นอย่างต่อเนื่อง จาก 4,596,112 ล้านบาท ในปี 2553 เป็น 5,075,618 ล้านบาท ในปี 2557 หรือมีอัตราการขยายตัวเฉลี่ยร้อยละ 3.60 ทั้งนี้ การขยายตัวดังกล่าวเป็นผลมาจากการขยายตัวของผลผลิตภัณฑัวมลรวมในประเทศนอกภาคเกษตรเป็นหลักเนื่องจากมีสัดส่วนเฉลี่ยต่อผลผลิตภัณฑัวมลรวมในประเทศสูงถึงร้อยละ 91.68 ขณะที่ผลผลิตภัณฑัวมลรวมในประเทศภาคเกษตรมีสัดส่วนเฉลี่ยเพียงร้อยละ 8.32 โดยในช่วงปี 2553 – 2557 ผลผลิตภัณฑัวมลรวมในประเทศนอกภาคเกษตรมีอัตราการขยายตัวเฉลี่ยสูงถึงร้อยละ 3.80 ส่วนผลผลิตภัณฑัวมลรวมภายในประเทศภาคเกษตรมีอัตราการขยายตัวเฉลี่ยเพียงร้อยละ 1.62 (ตารางที่ 1.1)

ปี 2557 พบว่า ผลผลิตภัณฑัวมลรวมในประเทศ ณ ราคาคงที่ (ปี 2531) มีมูลค่า 5,075,618 ล้านบาท เพิ่มขึ้น 35,824 ล้านบาท จากปี 2556 หรือคิดเป็นร้อยละ 0.71 โดยแบ่งเป็นผลผลิตภัณฑัวมลรวมในประเทศนอกภาคการเกษตร 4,653,165 ล้านบาท ขยายตัวเพิ่มขึ้นจากปี 2556 ร้อยละ 0.67 และผลผลิตภัณฑัวมลรวมในประเทศภาคการเกษตร 422,453 ล้านบาท ขยายตัวเพิ่มขึ้นจากปี 2556 ร้อยละ 1.11 โดยสาเหตุหลักที่ส่งผลให้เศรษฐกิจไทย ปี 2557 ขยายตัวลดลงเมื่อเทียบกับปี 2556 เนื่องจากเศรษฐกิจโลกที่ยังฟื้นตัวไม่เต็มที่และการบริโภคภาคครัวเรือน โดยเฉพาะครัวเรือนในชนบทที่ซบเซาจากปัญหาราคาสินค้าเกษตรตกต่ำ หากเมื่อพิจารณาเศรษฐกิจในช่วงครึ่งปีแรกของปี 2557 ลดลงเมื่อเทียบกับช่วงเวลาเดียวกันของปี 2556 พบว่าภาวะเศรษฐกิจโลกที่ซบเซา และราคาสินค้าส่งออกลดต่ำลง ส่งผลให้ภาคการส่งออกของไทยชะลอตัว แต่อย่างไรก็ตาม ในช่วงครึ่งปีหลัง เศรษฐกิจไทยมีการขยายตัวเพิ่มขึ้นอย่างมากเมื่อเทียบกับในช่วงเวลาเดียวกันของปี 2556 เนื่องจากความเชื่อมั่นของนักลงทุนเริ่มฟื้นตัวขึ้น รวมทั้งภาครัฐเร่งเบิกจ่ายงบประมาณได้มากขึ้น ประกอบกับสถานการณ์ด้านการส่งออกกลับมาขยายตัวเพิ่มขึ้นอีกครั้ง ขณะที่ภาคการเกษตรปี 2557 ขยายตัวได้ช่วงแคบ ๆ เนื่องจากผลผลิตพืชหลักที่สำคัญได้รับผลกระทบและความเสียหายจากปัญหาภาวะภัยแล้ง ฝนทิ้งช่วง และน้ำท่วมในบางพื้นที่ โดยเฉพาะบริเวณภาคเหนือตอนล่างและภาคกลางตอนบนซึ่งเป็นแหล่งปลูกข้าวนาปรังที่สำคัญของประเทศสำหรับการผลิตสินค้าปศุสัตว์ยังคงขยายตัวได้ดีเพราะมีการวางแผนการผลิตและมีระบบการผลิตที่ได้มาตรฐาน รวมถึงมีการเฝ้าระวังและควบคุมโรค

ระบดอย่างต่อเนื่อง ส่วนสินค้าประมงโดยเฉพาะกุ้งทะเลเพาะเลี้ยงมีปริมาณผลผลิตออกสู่ตลาดค่อนข้างน้อย เพราะเกษตรกรส่วนใหญ่ยังคงชะลอการเลี้ยงกุ้งออกไปเนื่องจากยังไม่มั่นใจในสถานการณ์การระบาดของโรค (ตารางที่ 1.1)

## 1.2 จำนวนประชากร

ในช่วง 5 ปี (ปี 2553 – 2557) จำนวนประชากรมีอัตราการขยายตัวเพิ่มขึ้นร้อยละ 0.50 โดยประชากรนอกภาคการเกษตร มีอัตราการขยายตัว เพิ่มขึ้นร้อยละ 1.71 ขณะที่ประชากรภาคการเกษตร มีอัตราการขยายตัวลดลง ร้อยละ 0.72 สำหรับจำนวนแรงงานในภาพรวมมีอัตราการขยายตัวลดลงเล็กน้อย ร้อยละ 0.10 ขณะที่จำนวนแรงงานภาคการเกษตร มีอัตราการขยายตัวลดลงร้อยละ 0.77 และจำนวนแรงงานนอกภาคการเกษตร มีอัตราการขยายตัวเพิ่มขึ้น ร้อยละ 0.38 (ตารางที่ 1.4)

ปี 2557 มีจำนวนประชากร 65.125 ล้านคน เป็นจำนวนประชากรภาคการเกษตร 22.459 ล้านคน คิดเป็นร้อยละ 34.49 ของจำนวนประชากรทั้งหมดและเมื่อเทียบกับปี 2556 ลดลงร้อยละ 0.71 สำหรับจำนวนแรงงานในปี 2557 มีจำนวน 38.576 ล้านคน เป็นจำนวนแรงงานภาคการเกษตร 15.978 ล้านคน คิดเป็นร้อยละ 41.42 ของจำนวนแรงงานทั้งหมด และเมื่อเทียบกับปี 2556 ลดลงร้อยละ 0.77 (ตารางที่ 1.4)

## 1.3 การค้าระหว่างประเทศ

### 1.3.1 การส่งออก

ในช่วง 5 ปี (ปี 2553 – 2557) มูลค่าการส่งออกสินค้ารวมของไทยขยายตัวเพิ่มขึ้นอย่างต่อเนื่อง ยกเว้นในปี 2556 ที่หดตัวลดลงเล็กน้อยจากปี 2555 แต่ยังคงสูงกว่าปี 2553 และ 2554 โดยมูลค่าการส่งออกของไทยได้ขยายตัวจาก 6,176,170 ล้านบาท ในปี 2553 เป็น 7,306,533 ล้านบาท ในปี 2557 หรือมีอัตราการขยายตัวเฉลี่ยร้อยละ 3.72 ขณะที่มูลค่าการส่งออกสินค้าเกษตรและผลิตภัณฑ์ซึ่งมีทิศทางการขยายตัวในทำนองเดียวกันกับมูลค่าการส่งออกรวมแต่มีอัตราการขยายตัวต่ำกว่าร้อยละ 1.54 (ตารางที่ 1.5)

ปี 2557 พบว่า การส่งออกสินค้ารวมของไทยมีมูลค่า 7,306,533 ล้านบาท เพิ่มขึ้นจากปี 2556 ร้อยละ 5.78 สำหรับการส่งออกสินค้าเกษตรและผลิตภัณฑ์ปี 2557 มีมูลค่า 1,308,905 ล้านบาท เพิ่มขึ้นจากปี 2556 ร้อยละ 3.21 โดยมีตลาดส่งออกสินค้าเกษตรและผลิตภัณฑ์ที่สำคัญคือ จีน ญี่ปุ่น สหรัฐอเมริกา มาเลเซีย อินโดนีเซีย เวียดนาม สหราชอาณาจักร เกาหลีใต้ เมียนมา และออสเตรเลีย (ตารางที่ 1.5 และตารางที่ 1.6)

สำหรับสินค้าเกษตรและผลิตภัณฑ์ส่งออกสำคัญของไทย 10 อันดับแรก (ตารางที่ 1.5 และตารางที่ 1.7) ได้แก่

**ยางธรรมชาติ** มีมูลค่าการส่งออก 244,748 ล้านบาท ลดลงจากปี 2556 ร้อยละ 22.34 เนื่องจากอุปทานยางพาราในตลาดโลกเพิ่มขึ้นค่อนข้างมากส่งผลให้ราคาส่งออกยางพาราลดลง โดยผลิตภัณฑ์ยางของไทยส่งออกมากที่สุด 3 อันดับแรก คือ ยางแท่ง มูลค่า 94,302 ล้านบาท ยางคอมปาวด์ มูลค่า 50,993 ล้านบาท และยางแผ่นรมควัน มูลค่า 48,077 ล้านบาท

**ข้าวและผลิตภัณฑ์** มีมูลค่าการส่งออก 191,228 ล้านบาท เพิ่มขึ้นจากปี 2556 ร้อยละ 27.71 เนื่องจากการเร่งระบายข้าวของรัฐบาลส่งผลให้ราคาส่งออกข้าวของไทยลดลงใกล้เคียงประเทศคู่แข่งอย่างอินเดียและเวียดนาม ทำให้สามารถแข่งขันและส่งออกข้าวได้เพิ่มขึ้น สำหรับผลิตภัณฑ์ข้าวที่ไทยส่งออกมากที่สุด 3 อันดับแรก คือ ข้าวเจ้าขาว มูลค่า 66,841 ล้านบาท ข้าวหอมมะลิไทย มูลค่า 52,157 ล้านบาท และข้าวเหนียว มูลค่า 45,828 ล้านบาท

**ปลาและผลิตภัณฑ์** มีมูลค่าการส่งออก 120,657 ล้านบาท ลดลงจากปี 2556 ร้อยละ 1.49 สำหรับผลิตภัณฑ์ปลาที่ไทยส่งออกมากที่สุด 3 อันดับแรก คือ ปลาปรุงแต่ง มูลค่า 98,460 ล้านบาท เนื้อปลาแบบฟิเลต มูลค่า 10,312 ล้านบาท และปลาแช่เย็นจนแข็ง มูลค่า 5,644 ล้านบาท

**มันสำปะหลังและผลิตภัณฑ์** มีมูลค่าการส่งออก 113,726 ล้านบาท เพิ่มขึ้นจากปี 2556 ร้อยละ 18.85 จากความต้องการของตลาดต่างประเทศที่เพิ่มขึ้นโดยเฉพาะจีนซึ่งเป็นตลาดหลักของไทยที่นำไปใช้เป็นวัตถุดิบในอุตสาหกรรมต่อเนื่องต่าง ๆ เช่น แอลกอฮอล์ และเอทานอล สำหรับผลิตภัณฑ์มันสำปะหลังที่ไทยส่งออกมากที่สุด 3 อันดับแรก คือ มันเส้น มูลค่า 48,873 ล้านบาท แป้งมันสำปะหลัง มูลค่า 41,053 ล้านบาท และแป้งมันสำปะหลังดัดแปร มูลค่า 21,633 ล้านบาท

**ผลไม้และผลิตภัณฑ์** มีมูลค่าการส่งออก 95,906 ล้านบาท เพิ่มขึ้นจากปี 2556 ร้อยละ 18.46 ตามความต้องการของตลาดต่างประเทศทั้งในแถบเอเชียตะวันออกไกล อเมริกา และยุโรป ที่ขยายตัวเพิ่มขึ้น สำหรับผลไม้ที่ไทยส่งออกมากที่สุด 3 อันดับแรก คือ สับปะรด มูลค่า 19,340 ล้านบาท ลำไย มูลค่า 14,052 ล้านบาท และทุเรียน มูลค่า 13,843 ล้านบาท

**น้ำตาลและผลิตภัณฑ์** มีมูลค่าการส่งออก 95,437 ล้านบาท เพิ่มขึ้นจากปี 2556 ร้อยละ 1.25 จากความต้องการน้ำตาลในตลาดโลกที่เพิ่มสูงขึ้น สำหรับผลิตภัณฑ์น้ำตาลที่ไทยส่งออกมากที่สุด 2 อันดับแรก คือ น้ำตาลดิบ มูลค่า 46,217 ล้านบาท และน้ำตาลทราย มูลค่า 41,725 ล้านบาท

**เนื้อไก่และผลิตภัณฑ์** มีมูลค่าการส่งออก 73,963 ล้านบาท เพิ่มขึ้นจากปี 2556 ร้อยละ

10.72 เนื่องจากญี่ปุ่นได้ยกเลิกมาตรการห้ามนำเข้าผลิตภัณฑ์สัตว์ปีกสดแช่แข็งจากไทยส่งผลให้เนื้อไก่สดแช่เย็นแช่แข็งส่งออกไปญี่ปุ่นขยายตัวเพิ่มขึ้น สำหรับผลิตภัณฑ์เนื้อไก่ที่ไทยส่งออกมากที่สุด 2 อันดับแรก คือ ไก่ปรุงแต่ง มูลค่า 61,315 ล้านบาท และ เนื้อไก่สดแช่เย็นแช่แข็ง มูลค่า 12,648 ล้านบาท

**กุ้งและผลิตภัณฑ์** มีมูลค่าการส่งออก 65,005 ล้านบาท ลดลงจากปี 2556 ร้อยละ 6.26 เนื่องจากผลผลิตกุ้งทะเลเพาะเลี้ยงลดลงจากปัญหาการระบาดของโรครตายตัวนและส่งผลให้ธุรกิจแปรรูปกุ้งขาดแคลนวัตถุดิบ สำหรับผลิตภัณฑ์กุ้งที่ไทยส่งออกมากที่สุด 2 อันดับแรก คือ กุ้งปรุงแต่ง มูลค่า 35,651 ล้านบาท และกุ้งสดแช่เย็นแช่แข็ง มูลค่า 27,802 ล้านบาท

**ผักและผลิตภัณฑ์** มีมูลค่าการส่งออก 23,421 ล้านบาท เพิ่มขึ้นจากปี 2556 ร้อยละ 11.96 สำหรับผลิตภัณฑ์ผักที่ไทยส่งออกมากที่สุด 3 อันดับแรก คือ ผักปรุงแต่ง มูลค่า 9,696 ล้านบาท ผักสดแช่เย็น มูลค่า 2,347 ล้านบาท และเมล็ดพันธุ์ผัก มูลค่า 2,285 ล้านบาท

**กากและเศษที่เหลือใช้ทำอาหารสัตว์** มีมูลค่าการส่งออก 17,905 ล้านบาท เพิ่มขึ้นจากปี 2556 ร้อยละ 6.61 สำหรับกากและเศษที่เหลือใช้ทำอาหารสัตว์ที่ไทยส่งออกมากที่สุด 3 อันดับแรก คือ ของปรุงแต่งใช้เลี้ยงสัตว์ มูลค่า 14,893 ล้านบาท กากมันสำปะหลัง มูลค่า 1,940 ล้านบาท และเศษผัก มูลค่า 464 ล้านบาท

### 1.3.2 การนำเข้า

ในช่วง 5 ปี (ปี 2553 – 2557) มูลค่าการนำเข้าสินค้ารวมของไทยขยายเพิ่มขึ้นอย่างรวดเร็ว และต่อเนื่องในช่วง 3 ปีแรก หลังจากนั้นมูลค่าการนำเข้ากลับหดตัวลดลงทุกปีแต่ยังคงสูงกว่าปี 2553 และ 2554 โดยมูลค่าการนำเข้าของไทยได้ขยายตัวจาก 5,839,975 ล้านบาท ในปี 2553 เป็น 7,425,834 ล้านบาท ในปี 2557 หรือมีอัตราการขยายตัวเฉลี่ยร้อยละ 5.83 ขณะที่มูลค่าการนำเข้าสินค้าเกษตรและผลิตภัณฑ์มีแนวโน้มขยายตัวต่อเนื่องมาโดยตลอด และมีอัตราการขยายตัวร้อยละ 8.90 ซึ่งสูงกว่าอัตราการขยายตัวของการนำเข้ารวม (ตารางที่ 1.8)

ปี 2557 พบว่า การนำเข้าสินค้ารวมของไทยมีมูลค่า 7,425,834 ล้านบาท ลดลงจากปี 2556 ร้อยละ 2.45 สำหรับการนำเข้าสินค้าเกษตรและผลิตภัณฑ์ปี 2557 มีมูลค่า 447,167 ล้านบาท เพิ่มขึ้นจากปี 2556 ร้อยละ 3.86 โดยประเทศคู่ค้าที่ไทยนำเข้าสินค้าเกษตรและผลิตภัณฑ์ที่สำคัญ คือ สหรัฐอเมริกา บราซิล จีน ออสเตรเลีย อินโดนีเซีย อาร์เจนตินา นิวซีแลนด์ เวียดนาม อินเดีย และมาเลเซีย (ตารางที่ 1.8 และตารางที่ 1.9)

สำหรับสินค้าเกษตรและผลิตภัณฑ์นำเข้าสำคัญของไทย (ตารางที่ 1.8 และตารางที่ 1.10) ได้แก่



**กากและเศษที่เหลือใช้ทำอาหารสัตว์** มีมูลค่าการนำเข้า 74,515 ล้านบาท เพิ่มขึ้นจากปี 2556 ร้อยละ 16.33 โดยส่วนใหญ่เป็นการนำเข้กากน้ำมันและกากแข็งที่ได้จากการสกัดน้ำมันถั่วเหลือง มูลค่า 54,403 ล้านบาท และของปรุงแต่งใช้เลี้ยงสัตว์ มูลค่า 10,364 ล้านบาท

**ปลาและผลิตภัณฑ์** มีมูลค่าการนำเข้า 70,682 ล้านบาท ลดลงจากปี 2556 ร้อยละ 12.83 เนื่องจากยอดการส่งออกที่ลดลงจึงมีการนำเข้าปลาวัดฤดูบเพื่อส่งออกลดลง โดยส่วนใหญ่เป็นการนำเข้าปลาแช่เย็นจนแข็ง มูลค่า 58,119 ล้านบาท และเนื้อปลาแบบฟิลเล มูลค่า 5,129 ล้านบาท

**พืชอาหาร** มีมูลค่าการนำเข้า 46,807 ล้านบาท ลดลงจากปี 2556 ร้อยละ 4.94 โดยส่วนใหญ่เป็นการนำเข้าผลิตภัณฑ์อาหารจากแป้ง มูลค่า 19,452 ล้านบาท และข้าวสาลีดูรัม มูลค่า 15,443 ล้านบาท

**พืชน้ำมัน** มีมูลค่าการนำเข้า 37,645 ล้านบาท เพิ่มขึ้นจากปี 2556 ร้อยละ 9.27 โดยส่วนใหญ่เป็นการนำเข้าถั่วเหลือง มูลค่า 34,996 ล้านบาท และถั่วลันเตา มูลค่า 1,502 ล้านบาท

**ผลไม้และผลิตภัณฑ์** มีมูลค่าการนำเข้า 26,497 ล้านบาท เพิ่มขึ้นจากปี 2556 ร้อยละ 1.76 โดยส่วนใหญ่เป็นการนำเข้าแอปเปิ้ล (ผลสด) มูลค่า 5,548 ล้านบาท องุ่น มูลค่า 3,972 ล้านบาท และส้ม มูลค่า 3,843 ล้านบาท

**นมและผลิตภัณฑ์** มีมูลค่าการนำเข้า 25,956 ล้านบาท เพิ่มขึ้นจากปี 2556 ร้อยละ 30.92 โดยส่วนใหญ่เป็นการนำเข้านมผงขาดมันเนย มูลค่า 8,816 ล้านบาท นมผงหรือครีมผงชนิดหวาน มูลค่า 8,816 ล้านบาท และหางนม (เวย์) เข้มข้น มูลค่า 3,438 ล้านบาท

**ฝ้ายที่ยังไม่ได้สาวหรือหรี** มีมูลค่าการนำเข้า 21,987 ล้านบาท ลดลงจากปี 2556 ร้อยละ 2.15

**ผักและผลิตภัณฑ์** มีมูลค่าการนำเข้า 14,382 ล้านบาท เพิ่มขึ้นจากปี 2556 ร้อยละ 1.46 โดยส่วนใหญ่เป็นการนำเข้ามันฝรั่ง มูลค่า 3,864 ล้านบาท และเห็ดแห้ง มูลค่า 2,176 ล้านบาท

### 1.3.3 ดุลการค้า

ในช่วง 5 ปี (ปี 2553 - 2557) ดุลการค้าของไทยมีแนวโน้มขาดดุลลดลงเฉลี่ยร้อยละ 25.93 จากที่เคยเกินดุลถึง 336,327 ล้านบาท เมื่อปี 2553 แล้วกลับไปขาดดุลสูงถึง 730,570 ล้านบาท ในปี 2555 และกลับมาฟื้นตัวดีขึ้นเป็นลำดับ ทำให้ดุลการค้า ปี 2557 ขาดดุลเหลือเพียง 111,134 ล้านบาท ทั้งนี้ พบว่า ดุลการค้าสินค้าเกษตรและผลิตภัณฑ์เกินดุลมาโดยตลอดหรือมีอัตราการขยายตัวเฉลี่ยร้อยละ 2.39 ขณะที่ดุลการค้าสินค้านอกภาคการเกษตรขาดดุลทุกปี แต่มีแนวโน้มการขาดดุลที่ลดลง (ตารางที่ 1.11)

ปี 2557 ดุลการค้าของไทยขาดดุล 111,134 ล้านบาท ลดลงจากปี 2556 ซึ่งขาดดุลสูง

ถึง 702,965 ล้านบาท หรือลดลงร้อยละ 84.19 โดยตุลการค้าสินค้าเกษตรและผลิตภัณฑ์เกินดุล 862,124 ล้านบาท เพิ่มขึ้นจากปี 2556 ร้อยละ 2.89 เมื่อพิจารณารายละเอียดพบว่าตุลการค้าสินค้าเกษตรและอาหารเกินดุล 622,071 ล้านบาท ตุลการการค้าสินค้าเกษตรเพื่ออุตสาหกรรมเกินดุล 240,053 ล้านบาท สำหรับตุลการการค้าสินค้านอกการเกษตรขาดดุลสูงถึง 973,258 ล้านบาท แต่ยังคงขาดตุลลดลงจากปี 2556 ร้อยละ 36.84 (ตารางที่ 1.11)

ตารางที่ 1.1 ผลผลิตทั้งหมดรวมในประเทศ ปี 2553 - 2557

หน่วย : ล้านบาท

รายการ	2553	2554	2555	2556	2557	ร้อยละ เพิ่ม/ลด ปี 56 - 57	อัตราการ ขยายตัว ปี 53 - 57 (ร้อยละ)
<b>ณ ราคาคงที่ (ปี 2531)</b>							
ผลผลิตทั้งหมดรวมในประเทศ							
ภาคการเกษตร	381,401	396,951	412,175	417,797	422,453	1.11	1.62
สัดส่วนต่อผลผลิตทั้งหมดรวม ในประเทศ (%)	8.30	8.63	8.41	8.29	8.32		
ผลผลิตทั้งหมดรวมในประเทศ							
นอกภาคการเกษตร	4,214,711	4,202,704	4,486,014	4,621,997	4,653,165	0.67	3.80
สัดส่วนต่อผลผลิตทั้งหมดรวม ในประเทศ (%)	91.70	91.37	91.59	91.71	91.68		
<b>ผลผลิตทั้งหมดรวมในประเทศ</b>	<b>4,596,112</b>	<b>4,599,655</b>	<b>4,898,189</b>	<b>5,039,794</b>	<b>5,075,618</b>	<b>0.71</b>	<b>3.60</b>
<b>ณ ราคาประจำปี</b>							
ผลผลิตทั้งหมดรวมในประเทศ							
ภาคการเกษตร	1,251,807	1,406,280	1,395,743	1,425,783	1,412,703	-0.92	6.72
สัดส่วนต่อผลผลิตทั้งหมดรวม ในประเทศ (%)	12.39	13.34	12.27	11.98	11.64		
ผลผลิตทั้งหมดรวมในประเทศ							
นอกภาคการเกษตร	8,853,014	9,133,854	9,979,606	10,472,927	10,728,393	2.44	6.08
สัดส่วนต่อผลผลิตทั้งหมดรวม ในประเทศ (%)	87.61	86.66	87.73	88.02	88.36		
<b>ผลผลิตทั้งหมดรวมในประเทศ</b>	<b>10,104,821</b>	<b>10,540,134</b>	<b>11,375,349</b>	<b>11,898,710</b>	<b>12,141,096</b>	<b>2.04</b>	<b>6.13</b>

ที่มา : สำนักงานคณะกรรมการพัฒนาการเศรษฐกิจและสังคมแห่งชาติ



ตารางที่ 1.2 โครงสร้างผลิตภัณฑ์มวลรวมในประเทศภาคการเกษตร ปี 2553 - 2557  
ณ ราคาคงที่ (ปี 2531)

หน่วย : ล้านบาท

รายการ	2553	2554	2555	2556	2557	ร้อยละ เพิ่ม/ลด ปี 56 - 57	อัตราการ ขยายตัว ปี 53 - 57 (ร้อยละ)
การประมง	68,940	67,118	65,088	60,738	61,814	1.77	-3.13
สัดส่วน (%)	18.08	16.91	15.79	14.54	14.63		
การเกษตร การล่าสัตว์ และป่าไม้	312,461	329,833	347,087	357,059	360,639	1.10	2.59
สัดส่วน (%)	81.92	83.09	84.21	85.46	85.37		
ภาคการเกษตร	381,401	396,951	412,175	417,797	422,453	1.11	1.62

ที่มา : สำนักงานคณะกรรมการพัฒนาการเศรษฐกิจและสังคมแห่งชาติ



ตารางที่ 1.3 โครงสร้างผลิตภัณฑ์มวลรวมในประเทศภาคการเกษตร ปี 2553 - 2557 ณ ราคาประจำปี

หน่วย : ล้านบาท

รายการ	2553	2554	2555	2556	2557	ร้อยละ เพิ่ม/ลด ปี 56 - 57	อัตราการ ขยายตัว ปี 53 - 57 (ร้อยละ)
การประมง	109,136	110,598	108,357	122,552	129,666	5.80	4.50
สัดส่วน (%)	8.72	7.86	7.76	8.60	9.18		
การเกษตร การล่าสัตว์ และป่าไม้	1,142,671	1,295,682	1,287,386	1,303,231	1,283,037	-1.55	7.01
สัดส่วน (%)	91.28	92.14	92.24	91.40	90.82		
ภาคการเกษตร	1,251,807	1,406,280	1,395,743	1,425,783	1,412,703	-0.92	6.72

ที่มา : สำนักงานคณะกรรมการพัฒนาการเศรษฐกิจและสังคมแห่งชาติ

ตารางที่ 1.4 จำนวนประชากร จำนวนแรงงานภาคการเกษตรและนอกภาคการเกษตร ปี 2553 - 2557

หน่วย : ล้านคน

รายการ	2553	2554	2555	2556	2557	ร้อยละ เพิ่ม/ลด ปี 56 - 57	อัตราการ ขยายตัว ปี 53 - 57 (ร้อยละ)
จำนวนประชากร <sup>1/</sup>	63.878	64.076	64.457	64.786	65.125	0.52	0.50
ประชากรภาคการเกษตร	23.106	22.978	22.810	22.619	22.459*	0.71	-0.72
สัดส่วน (%)	36.17	35.86	35.39	34.91	34.49		
ประชากรนอกภาคการเกษตร	40.772	41.098	41.647	42.167	42.666	1.18	1.71
สัดส่วน (%)	63.83	64.14	64.61	65.09	65.51		
จำนวนแรงงาน <sup>2/</sup>	38.644	38.922	39.408	38.661	38.576	-0.22	-0.10
จำนวนแรงงานภาคการเกษตร	16.447	16.420	16.201	16.102	15.978*	-0.77	-0.77
สัดส่วน (%)	42.56	42.19	41.11	41.65	41.42		
จำนวนแรงงานนอกภาคการเกษตร	22.197	22.502	23.207	22.559	22.598	0.17	0.38
สัดส่วน (%)	57.44	57.81	58.89	58.35	58.58		

หมายเหตุ : ข้อมูลประชากรและจำนวนแรงงานภาคการเกษตร เป็นข้อมูลที่ไม่รวมจังหวัดปัตตานี ยะลา และนราธิวาส

\*ประมาณการ

ที่มา : <sup>1/</sup>กรมการปกครอง กระทรวงมหาดไทย

<sup>2/</sup>สำนักงานสถิติแห่งชาติ

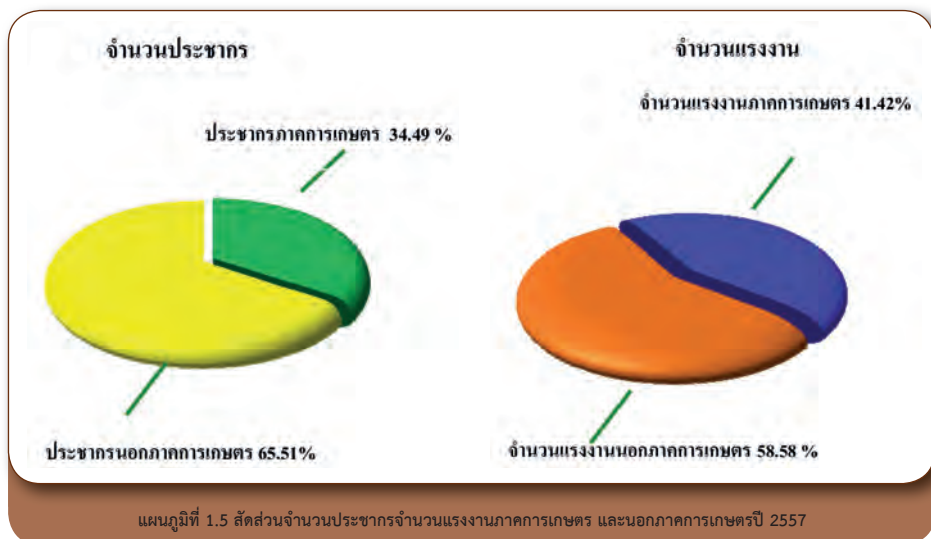

ตารางที่ 1.5 มูลค่าการส่งออกสินค้าเกษตรและผลิตภัณฑ์ที่สำคัญ 10 อันดับแรก ปี 2553 - 2557

หน่วย : ล้านบาท

รายการ	2553	2554	2555	2556	2557	ร้อยละ เพิ่ม/ลด ปี 56 - 57	อัตราการ ขยายตัว ปี 53 - 57 (ร้อยละ)
มูลค่าการส่งออกสินค้าทั้งหมด	6,176,170	6,707,851	7,082,333	6,907,494	7,306,533	5.78	3.72
มูลค่าสินค้าเกษตรและ ผลิตภัณฑ์ที่สำคัญ	1,135,754	1,444,996	1,341,826	1,268,217	1,308,905	3.21	1.54
ยางธรรมชาติ	296,380	440,547	336,304	315,159	244,748	-22.34	-6.93
ข้าวและผลิตภัณฑ์	180,727	208,253	158,433	149,733	191,228	27.71	-2.15
ปลาและผลิตภัณฑ์	99,039	112,179	131,369	122,481	120,657	-1.49	4.95
มันสำปะหลังและผลิตภัณฑ์	66,889	77,689	84,322	95,692	113,726	18.85	13.54
ผลไม้และผลิตภัณฑ์	63,072	81,334	77,307	80,962	95,906	18.46	8.69
น้ำตาลและผลิตภัณฑ์	76,327	116,950	132,129	94,262	95,437	1.25	2.34
เนื้อไก่และผลิตภัณฑ์	52,223	60,295	67,751	66,800	73,963	10.72	8.31
กุ้งและผลิตภัณฑ์	101,141	110,665	96,522	69,349	65,005	-6.26	-12.64
ผักและผลิตภัณฑ์	19,238	21,420	21,035	20,919	23,421	11.96	3.77
กากและเศษที่เหลือใช้ทำ							
อาหารสัตว์	18,023	19,583	16,772	16,795	17,905	6.61	-1.65
สินค้าเกษตรอื่น ๆ	162,695	196,081	219,882	236,065	266,909	13.07	12.48

หมายเหตุ : ปี 2552 - 2554 ใช้พิกัดฮาร์โมนี 2007 และ ปี 2555 - 2557 ใช้พิกัดฮาร์โมนี 2012

ที่มา : กรมศุลกากร รวบรวมโดยสำนักงานเศรษฐกิจการเกษตร

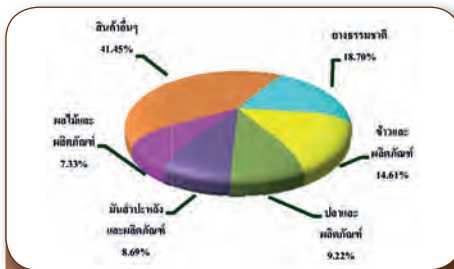

แผนภูมิที่ 1.6 สัดส่วนมูลค่าการส่งออกสินค้าเกษตรและผลิตภัณฑ์ที่สำคัญ 5 อันดับแรก ปี 2557

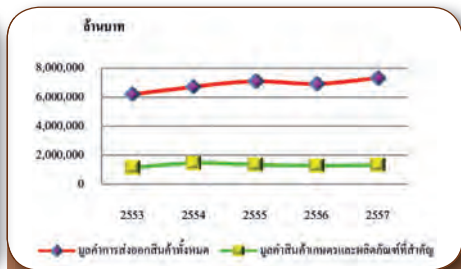

แผนภูมิที่ 1.7 มูลค่าส่งออกสินค้าทั้งหมด และมูลค่าสินค้าเกษตรและผลิตภัณฑ์ที่สำคัญ ปี 2553 - 2557

ตารางที่ 1.6 มูลค่าการส่งออกสินค้าเกษตรและผลิตภัณฑ์ไปประเทศที่สำคัญ 10 อันดับแรก ปี 2553 - 2557

หน่วย : ล้านบาท

รายการ	2553	2554	2555	2556	2557	ร้อยละ เพิ่ม/ลด ปี 56 - 57	อัตราการ ขยายตัว ปี 53 - 57 (ร้อยละ)
มูลค่าสินค้าเกษตรและผลิตภัณฑ์	1,135,754	1,444,996	1,341,826	1,268,217	1,308,905	3.21	1.54
จีน	177,060	263,652	259,340	276,230	263,980	-4.43	8.82
ญี่ปุ่น	160,105	203,936	188,255	163,102	158,828	-2.62	-2.37
สหรัฐอเมริกา	137,487	154,015	133,007	118,165	121,791	3.07	-4.95
มาเลเซีย	71,250	89,108	75,879	67,169	64,192	-4.43	-4.79
อินโดนีเซีย	35,702	53,406	52,478	35,817	40,154	12.11	-1.63
เวียดนาม	24,197	27,700	27,675	31,159	38,602	23.89	11.09
สหราชอาณาจักร	31,952	35,751	34,429	33,448	36,626	9.50	2.09
เกาหลีใต้	30,034	48,193	43,203	34,459	34,361	-0.28	-0.66
เมียนมา	16,215	21,370	26,166	26,836	33,186	23.66	18.06
ออสเตรเลีย	21,647	25,472	26,995	26,285	27,897	6.13	5.53
ประเทศอื่น ๆ	430,105	522,393	474,399	455,547	489,288	7.41	1.22

หมายเหตุ : ปี 2552- 2554 ใช้ทิกัดฮาร์โมนิซ์ 2007 และ ปี 2555 - 2557 ใช้ทิกัดฮาร์โมนิซ์ 2012

ที่มา : กรมศุลกากร รวบรวมโดยสำนักงานเศรษฐกิจการเกษตร

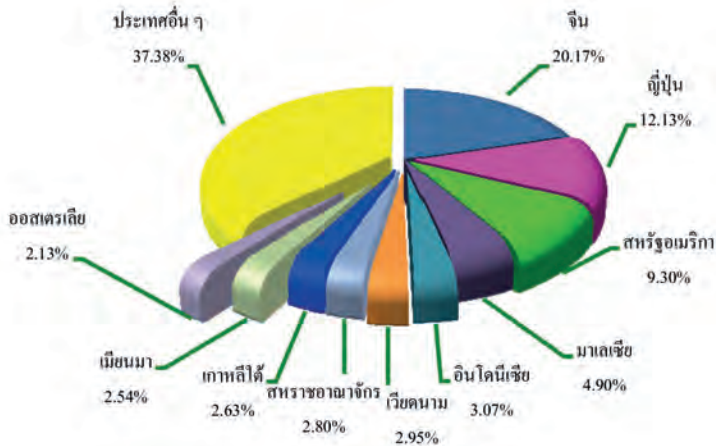

แผนภูมิที่ 1.8 สัดส่วนมูลค่าการส่งออกสินค้าเกษตรและผลิตภัณฑ์ไปประเทศที่สำคัญ 10 อันดับแรก ปี 2557

## ตารางที่ 1.7 มูลค่าการส่งออกสินค้าเกษตรและผลิตภัณฑ์ที่สำคัญ 10 อันดับแรก ปี 2553 - 2557

หน่วย : ล้านบาท

รายการ	2553	2554	2555	2556	2557	ร้อยละ เพิ่ม/ลด ปี 56 - 57	อัตราการ ขยายตัว ปี 53 - 57 (ร้อยละ)
<b>มูลค่าการส่งออกสินค้าเกษตร และผลิตภัณฑ์</b>	<b>1,135,754</b>	<b>1,444,996</b>	<b>1,341,826</b>	<b>1,268,217</b>	<b>1,308,905</b>	<b>3.21</b>	<b>1.54</b>
<b>1. ยางธรรมชาติ</b>	<b>296,380</b>	<b>440,547</b>	<b>336,304</b>	<b>315,159</b>	<b>244,748</b>	<b>-22.34</b>	<b>-6.93</b>
ยางแท่ง	96,596	171,762	129,912	118,513	94,302	-20.43	-4.10
ยางคอมปาวด์	47,117	57,644	66,150	65,863	50,993	-22.58	2.96
ยางแผ่นรมควัน	72,930	114,985	68,898	69,091	48,077	-30.41	-12.57
ผลิตภัณฑ์ยางอื่น ๆ	79,737	96,156	71,343	61,692	51,376	-16.72	-12.39
<b>2. ข้าวและผลิตภัณฑ์</b>	<b>180,727</b>	<b>208,253</b>	<b>158,433</b>	<b>149,733</b>	<b>191,228</b>	<b>27.71</b>	<b>-2.15</b>
ข้าวเจ้าขาว	45,203	67,122	41,461	39,738	66,841	68.20	2.61
ข้าวหอมมะลิไทย	63,521	61,304	57,434	59,480	52,157	-12.31	-4.16
ข้าวนึ่ง	48,359	53,159	36,648	26,425	45,828	73.43	-7.75
ข้าวและผลิตภัณฑ์	23,645	26,669	22,890	24,089	26,402	9.60	1.20
<b>3. ปลาและผลิตภัณฑ์</b>	<b>99,039</b>	<b>112,179</b>	<b>131,369</b>	<b>122,481</b>	<b>120,657</b>	<b>-1.49</b>	<b>4.95</b>
ปลาปรุงแต่ง	76,237	88,648	106,188	102,438	98,460	-3.88	6.78
เนื้อปลาแบบฟิลเลและเนื้อปลาแบบอื่น (จะบดหรือไม่ก็ตาม) สด หรือแช่เย็น หรือแช่เย็นจนแข็ง	12,526	12,399	12,875	8,709	10,312	18.41	-7.15
ปลาแช่เย็นจนแข็ง ไม่รวมเนื้อปลาแบบ ฟิลเลและแบบอื่น	5,230	5,885	6,111	4,428	5,644	27.46	-1.31
ปลาอื่น ๆ และผลิตภัณฑ์	5,046	5,247	6,194	6,906	6,241	-9.63	7.25
<b>4. มันสำปะหลังและผลิตภัณฑ์</b>	<b>66,889</b>	<b>77,689</b>	<b>84,322</b>	<b>95,692</b>	<b>113,726</b>	<b>18.85</b>	<b>13.54</b>
มันเส้น	25,193	29,252	33,239	39,515	48,873	23.68	17.66
แป้งมันสำปะหลัง	24,553	28,238	30,796	34,880	41,053	17.70	13.19
แป้งมันสำปะหลังดัดแปร	15,609	19,056	18,930	20,038	21,633	7.96	7.28
มันสำปะหลังอื่น ๆ และผลิตภัณฑ์	1,534	1,142	1,357	1,259	2,167	72.12	8.20
<b>5. ผลไม้และผลิตภัณฑ์</b>	<b>63,072</b>	<b>81,334</b>	<b>77,307</b>	<b>80,962</b>	<b>95,906</b>	<b>18.46</b>	<b>8.69</b>
สับปะรด	16,562	22,171	19,031	18,068	19,340	7.04	1.06
ลำไย	6,149	15,024	12,843	13,172	14,052	6.68	16.43
ทุเรียน	4,628	5,589	7,167	8,529	13,843	62.31	29.87
มังคุด	1,956	2,071	2,919	4,296	4,835	12.55	28.91
น้ำสับปะรด	6,614	6,825	5,574	4,551	4,264	-6.31	-12.04
มะพร้าวอ่อน	413	521	761	881	1,365	54.94	33.86
ผลไม้อื่น ๆ และผลิตภัณฑ์	25,258	27,130	26,606	28,822	34,966	21.32	7.37



ตารางที่ 1.7 มูลค่าการส่งออกสินค้าเกษตรและผลิตภัณฑ์ที่สำคัญ 10 อันดับแรก ปี 2553 - 2557 (ต่อ)

หน่วย : ล้านบาท

รายการ	2553	2554	2555	2556	2557	ร้อยละ เพิ่ม/ลด ปี 56 - 57	อัตราการ ขยายตัว ปี 53 - 57 (ร้อยละ)
<b>6. น้ำตาลและผลิตภัณฑ์</b>	<b>76,327</b>	<b>116,950</b>	<b>132,129</b>	<b>94,262</b>	<b>95,437</b>	<b>1.25</b>	<b>2.34</b>
น้ำตาลดิบ	27,335	62,876	71,598	41,191	46,217	12.20	6.48
น้ำตาลทราย	41,984	46,571	50,619	44,304	41,725	-5.82	-0.62
ขนมที่ทำจากน้ำตาล ไม่มีโกโก้ผสม	4,683	4,900	5,938	5,448	4,467	-18.01	0.12
ผลิตภัณฑ์ที่ทำจากน้ำตาล	1,351	1,258	1,557	1,617	1,730	6.99	7.74
กากน้ำตาลดิบ	974	1,345	2,417	1,703	1,298	-23.78	8.44
<b>7. เนื้อไก่และผลิตภัณฑ์</b>	<b>52,223</b>	<b>60,295</b>	<b>67,751</b>	<b>66,800</b>	<b>73,963</b>	<b>10.72</b>	<b>8.31</b>
ไก่ปรุงแต่ง บรรจุภาชนะ ที่อากาศผ่านเข้าออกไม่ได้	50,346	57,045	61,871	60,470	61,315	1.40	4.63
เนื้อและส่วนอื่นของไก่เนื้อสด หรือแช่เย็นหรือแช่เย็นจนแข็ง	1,877	3,250	5,880	6,330	12,648	99.81	56.55
<b>8. กุ้งและผลิตภัณฑ์</b>	<b>101,141</b>	<b>110,665</b>	<b>96,522</b>	<b>69,349</b>	<b>65,005</b>	<b>-6.26</b>	<b>-12.64</b>
กุ้งปรุงแต่ง	48,046	58,308	50,433	39,554	35,651	-9.87	-9.38
กุ้งสดแช่เย็นหรือแช่เย็นจนแข็ง	52,973	52,062	45,109	28,617	27,802	-2.85	-17.20
กุ้งอื่น ๆ และผลิตภัณฑ์	122	294	980	1,177	1,552	31.86	91.05
<b>9. ผักและผลิตภัณฑ์</b>	<b>19,238</b>	<b>21,420</b>	<b>21,035</b>	<b>20,919</b>	<b>23,421</b>	<b>11.96</b>	<b>3.77</b>
ผักปรุงแต่งมีให้เสียบ	7,984	8,745	8,869	8,155	9,696	18.90	3.24
ผักอื่น สดหรือแช่เย็น	2,294	2,197	2,102	2,008	2,347	16.88	-0.44
เมล็ดพันธุ์ผัก	1,613	2,395	2,263	2,217	2,285	3.07	6.39
ผักอื่น ๆ และผลิตภัณฑ์	7,347	8,082	7,800	8,539	9,093	6.49	4.93
<b>10. กากและเศษที่เหลือใช้ทำอาหารสัตว์</b>	<b>18,023</b>	<b>19,583</b>	<b>16,772</b>	<b>16,795</b>	<b>17,905</b>	<b>6.61</b>	<b>-1.65</b>
ของปรุงแต่งชนิดที่ใช้ในการเลี้ยงสัตว์	15,608	16,697	13,159	13,259	14,893	12.32	-3.19
กากมันสำปะหลัง	1,614	1,969	2,741	2,531	1,940	-23.35	6.39
เศษผัก	238	210	225	320	464	45.00	19.20
อาหารสัตว์อื่นและผลิตภัณฑ์	563	707	648	686	608	-11.37	1.24
<b>สินค้าเกษตรอื่น ๆ</b>	<b>162,695</b>	<b>196,081</b>	<b>219,882</b>	<b>236,065</b>	<b>266,909</b>	<b>13.07</b>	<b>12.48</b>

หมายเหตุ : ปี 2552 - 2554 ใช้พิกัดฮาร์โมนิซ์ 2007 และปี 2555 - 2557 ใช้พิกัดฮาร์โมนิซ์ 2012

ที่มา : กรมศุลกากร รวบรวมโดยสำนักงานเศรษฐกิจการเกษตร

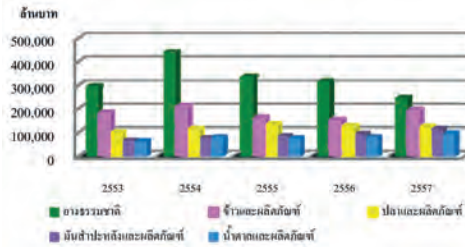

แผนภูมิที่ 1.9 มูลค่าการส่งออกสินค้าเกษตรและผลิตภัณฑ์ที่สำคัญ 5 อันดับแรก ปี 2553 - 2557

ตารางที่ 1.8 มูลค่าการนำเข้าสินค้าเกษตรและผลิตภัณฑ์ที่สำคัญ 10 อันดับแรก ปี 2553 - 2557

หน่วย : ล้านบาท

รายการ	2553	2554	2555	2556	2557	ร้อยละ เพิ่ม/ลด ปี 56 - 57	อัตราการ ขยายตัว ปี 53 - 57 (ร้อยละ)
มูลค่าการนำเข้าสินค้าทั้งหมด	5,839,975	6,982,719	7,813,061	7,612,706	7,425,834	-2.45	5.83
มูลค่าสินค้าเกษตรและผลิตภัณฑ์ที่สำคัญ	310,852	379,704	433,841	430,542	447,167	3.86	8.90
กากและเศษที่เหลือใช้ทำอาหารสัตว์	47,513	48,193	58,954	64,057	74,515	16.33	12.58
ปลาและผลิตภัณฑ์	59,515	73,369	85,369	81,081	70,682	-12.83	4.54
พืชอาหาร	36,890	41,659	57,230	49,239	46,807	-4.94	6.64
พืชน้ำมัน	27,935	36,480	42,562	34,450	37,645	9.27	5.54
ผลไม้และผลิตภัณฑ์	16,178	19,731	24,663	26,039	26,497	1.76	13.48
นมและผลิตภัณฑ์	15,393	18,493	18,846	19,826	25,956	30.92	11.79
ฝ้ายที่ยังไม่ได้สางหรือหริ	23,327	34,188	23,412	22,471	21,987	-2.15	-5.24
ผลิตภัณฑ์อาหารอื่น ๆ	10,786	14,369	18,424	26,575	20,347	-23.44	20.73
ผักและผลิตภัณฑ์	8,804	11,013	12,773	14,175	14,382	1.46	13.13
เครื่องดื่ม	8,176	9,954	11,124	12,188	13,465	10.48	12.75
สินค้าเกษตรอื่น ๆ	56,335	72,255	80,484	80,441	94,884	17.95	12.19

หมายเหตุ : ปี 2552- 2554 ใช้ปีเกิดฮาร์โมนี 2007 และปี 2555 - 2557 ใช้ปีเกิดฮาร์โมนี 2012

ที่มา : กรมศุลกากร รวบรวมโดยสำนักงานเศรษฐกิจการเกษตร

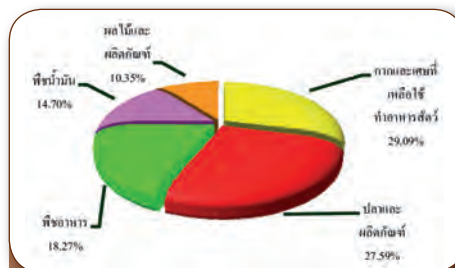

แผนภูมิที่ 1.10 สัดส่วนมูลค่าการนำเข้าสินค้าเกษตรและผลิตภัณฑ์ที่สำคัญ 5 อันดับแรก ปี 2557

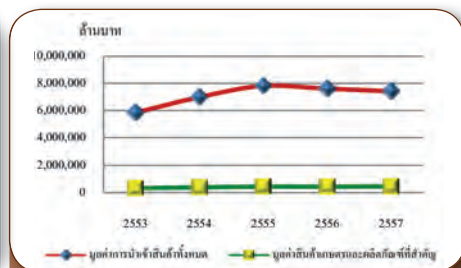

แผนภูมิที่ 1.11 มูลค่านำเข้าสินค้าทั้งหมด และมูลค่าสินค้าเกษตรและผลิตภัณฑ์ที่สำคัญ ปี 2553 - 2557

ตารางที่ 1.9 มูลค่าการนำเข้าสินค้าเกษตรและผลิตภัณฑ์จากประเทศที่สำคัญ 10 อันดับแรก ปี 2553 - 2557

หน่วย : ล้านบาท

รายการ	2553	2554	2555	2556	2557	ร้อยละ เพิ่ม/ลด ปี 56 - 57	อัตราการ ขยายตัว ปี 53 - 57 (ร้อยละ)
<b>มูลค่าสินค้าเกษตรและผลิตภัณฑ์</b>	<b>310,852</b>	<b>379,704</b>	<b>433,841</b>	<b>430,542</b>	<b>447,167</b>	<b>3.86</b>	<b>8.90</b>
สหรัฐอเมริกา	43,189	55,856	54,122	60,681	62,896	3.65	8.70
บราซิล	38,546	43,887	51,830	41,165	48,950	18.91	4.23
จีน	25,515	34,044	41,859	43,414	48,367	11.41	16.44
ออสเตรเลีย	19,621	25,749	31,357	25,920	25,371	-2.12	5.34
อินโดนีเซีย	12,980	17,425	21,950	19,513	20,012	2.56	10.29
อาร์เจนตินา	14,336	15,226	16,446	28,461	19,274	-32.28	12.95
นิวซีแลนด์	10,978	13,060	13,129	12,847	17,202	33.90	9.22
เวียดนาม	5,872	9,684	11,955	10,842	15,435	42.36	22.70
อินเดีย	11,271	15,107	20,956	19,358	14,789	-23.60	8.23
มาเลเซีย	11,228	15,943	17,089	13,347	14,707	10.19	3.69
ประเทศอื่น ๆ	117,316	133,723	153,148	154,994	160,164	3.34	8.01

หมายเหตุ : ปี 2552 - 2554 ใช้ทัศนคติอาร์โมไนซ์ 2007 และ ปี 2555 - 2557 ใช้ทัศนคติอาร์โมไนซ์ 2012

ที่มา : กรมศุลกากร รวบรวมโดยสำนักงานเศรษฐกิจการเกษตร

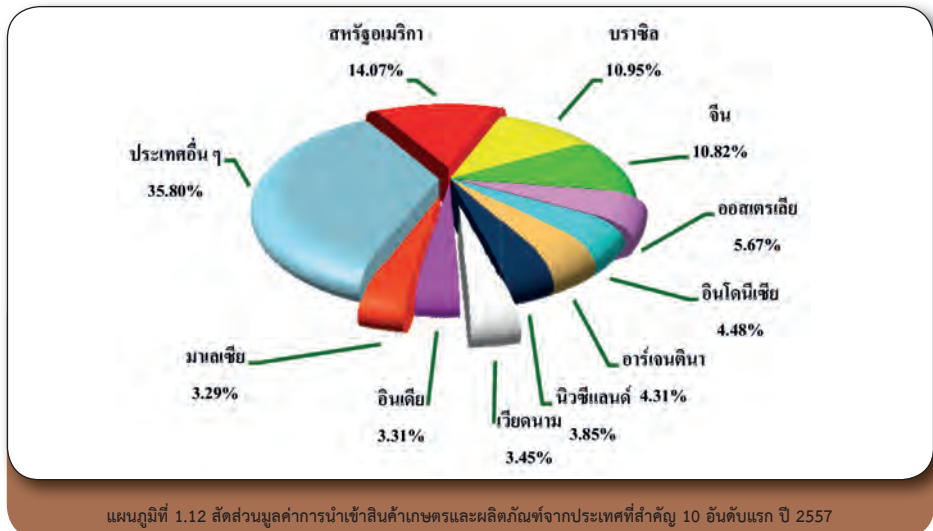

ตารางที่ 1.10 มูลค่าการนำเข้าสินค้าเกษตรและผลิตภัณฑ์ที่สำคัญ 10 อันดับแรก ปี 2553 - 2557

หน่วย : ล้านบาท

รายการ	2553	2554	2555	2556	2557	ร้อยละ เพิ่ม/ลด ปี 56 - 57	อัตราการ ขยายตัว ปี 53 - 57 (ร้อยละ)
<b>มูลค่าการนำเข้าสินค้าเกษตร และผลิตภัณฑ์</b>	<b>310,852</b>	<b>379,704</b>	<b>433,841</b>	<b>430,542</b>	<b>447,167</b>	<b>3.86</b>	<b>8.90</b>
<b>1. กากและเศษที่เหลือใช้ทำอาหารสัตว์</b>	<b>47,513</b>	<b>48,193</b>	<b>58,954</b>	<b>64,057</b>	<b>74,515</b>	<b>16.33</b>	<b>12.58</b>
กากน้ำมันและกากแข็ง ได้จากการสกัดน้ำมันถั่วเหลือง	33,762	33,577	42,232	47,534	54,403	14.45	13.90
ของปรุงแต่งชนิดที่ใช้ในเลี้ยงสัตว์	7,625	8,280	9,522	8,947	10,364	15.84	7.16
อาหารสัตว์อื่น ๆ และผลิตภัณฑ์	6,126	6,335	7,199	7,576	9,748	28.67	11.72
<b>2. ปลาและผลิตภัณฑ์</b>	<b>59,515</b>	<b>73,369</b>	<b>85,369</b>	<b>81,081</b>	<b>70,682</b>	<b>-12.83</b>	<b>4.54</b>
ปลาแช่เย็นจนแข็ง ไม่รวม เนื้อปลาแบบฟิลเลและแบบอื่น	52,326	63,898	74,272	69,726	58,119	-16.65	3.02
เนื้อปลาแบบฟิลเลและเนื้อปลา แบบอื่น (จะบดหรือไม่ก็ตาม)							
สด หรือแช่เย็น หรือแช่เย็นจนแข็ง	2,273	2,752	2,853	3,664	5,129	39.98	21.09
ปลาอื่น ๆ และผลิตภัณฑ์	4,915	6,719	8,244	7,691	7,434	-3.34	10.11
<b>3. พืชอาหาร</b>	<b>36,890</b>	<b>41,659</b>	<b>57,230</b>	<b>49,239</b>	<b>46,807</b>	<b>-4.94</b>	<b>6.64</b>
ผลิตภัณฑ์อาหารจากแป้ง	12,553	14,966	19,221	18,481	19,452	5.25	11.48
ข้าวสาลีดูรัม	14,169	15,399	25,823	18,309	15,443	-15.65	3.51
ผลิตภัณฑ์อาหารอื่น ๆ	10,169	11,294	12,185	12,449	11,912	-4.31	4.22
<b>4. พืชน้ำมัน</b>	<b>27,935</b>	<b>36,480</b>	<b>42,562</b>	<b>34,450</b>	<b>37,645</b>	<b>9.27</b>	<b>5.54</b>
ถั่วเหลือง	25,799	34,407	39,987	31,232	34,996	12.05	5.26
ถั่วลิสง	1,483	1,108	1,672	2,281	1,502	-34.15	7.76
พืชน้ำมันอื่น ๆ	653	966	902	937	1,147	22.41	11.59
<b>5. ผลไม้และผลิตภัณฑ์</b>	<b>16,178</b>	<b>19,731</b>	<b>24,663</b>	<b>26,039</b>	<b>26,497</b>	<b>1.76</b>	<b>13.48</b>
แอปเปิ้ล	3,919	4,162	4,984	5,675	5,548	-2.24	10.58
องุ่น	1,755	2,300	3,414	3,620	3,972	9.72	23.21
ส้ม	926	2,223	4,076	4,067	3,843	-5.51	41.20
น้ำองุ่น	516	543	654	787	730	-7.24	11.24
น้ำส้ม	417	421	547	519	506	-2.50	6.14
น้ำแอปเปิ้ล	113	170	248	233	204	-12.45	16.15
ผลไม้อื่นและผลิตภัณฑ์	8,532	9,912	10,741	11,139	11,693	4.97	7.76

ตารางที่ 1.10 มูลค่าการนำเข้าสินค้าเกษตรและผลิตภัณฑ์ที่สำคัญ 10 อันดับแรก ปี 2553 - 2557 (ต่อ)

หน่วย : ล้านบาท

รายการ	2553	2554	2555	2556	2557	ร้อยละ เพิ่ม/ลด ปี 56 - 57	อัตราการ ขยายตัว ปี 53 - 57 (ร้อยละ)
<b>6. นมและผลิตภัณฑ์</b>	<b>15,393</b>	<b>18,493</b>	<b>18,846</b>	<b>19,826</b>	<b>25,956</b>	<b>30.92</b>	<b>11.79</b>
นมผงขาดมันเนย	5,841	6,788	6,141	7,552	8,816	16.74	9.75
นมผงและครีมผงที่เติม น้ำตาลหรือสารให้ความหวานอื่น ทางนม (เวย์) จะทำให้เข้มข้น หรือเติมน้ำตาลหรือสารให้ ความหวานอื่นหรือไม่ก็ตาม	3,403	3,979	5,248	4,325	6,780	56.76	15.74
อาหารนมอื่น ๆ	2,105	2,527	2,588	2,761	3,438	24.52	11.29
	4,044	5,199	4,868	5,188	6,922	33.42	11.32
<b>7. ฝ้ายที่ยังไม่ได้สาวหรือหรี</b>	<b>23,327</b>	<b>34,188</b>	<b>23,412</b>	<b>22,471</b>	<b>21,987</b>	<b>-2.15</b>	<b>-5.24</b>
<b>8. ผลิตภัณฑ์อาหารอื่น ๆ</b>	<b>10,786</b>	<b>14,369</b>	<b>18,424</b>	<b>26,575</b>	<b>20,347</b>	<b>-23.44</b>	<b>20.73</b>
ของปรุงรสและปรุงกลิ่นอื่น	8,784	11,879	15,385	23,640	17,217	-27.17	22.56
น้ำขอสและเครื่องปรุง	829	1,068	1,431	1,398	1,468	5.01	15.17
ผลิตภัณฑ์อื่น ๆ	1,173	1,422	1,608	1,538	1,661	8.00	8.05
<b>9. ผักและผลิตภัณฑ์</b>	<b>8,804</b>	<b>11,013</b>	<b>12,773</b>	<b>14,175</b>	<b>14,382</b>	<b>1.46</b>	<b>13.13</b>
มันฝรั่ง	2,206	2,941	3,741	3,959	3,864	-2.40	15.24
เห็ดแห้ง	1,531	1,916	1,559	1,701	2,176	27.92	6.02
ผักอื่นและผลิตภัณฑ์	5,067	6,155	7,473	8,515	8,341	-2.04	14.13
<b>10. เครื่องดื่ม</b>	<b>8,176</b>	<b>9,954</b>	<b>11,124</b>	<b>12,188</b>	<b>13,465</b>	<b>10.48</b>	<b>12.75</b>
สินค้าเกษตรอื่น ๆ	56,335	72,255	80,484	80,441	94,884	17.95	12.19

หมายเหตุ : ปี 2552 - 2554 ใช้พิกัดฮาร์โมนี 2007 และ ปี 2555 - 2557 ใช้พิกัดฮาร์โมนี 2012

ที่มา : กรมศุลกากร รวบรวมโดยสำนักงานเศรษฐกิจการเกษตร

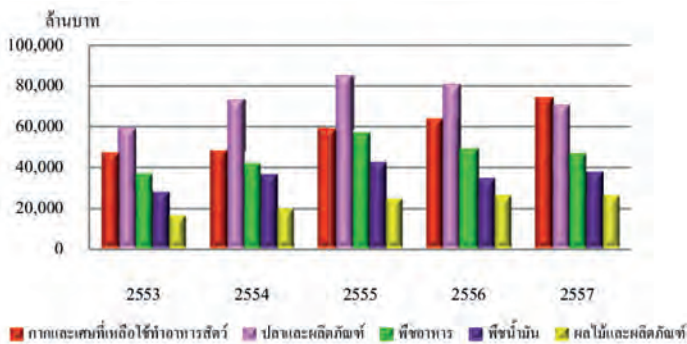

แผนภูมิที่ 1.13 มูลค่าการนำเข้าสินค้าเกษตรและผลิตภัณฑ์ที่สำคัญ 5 อันดับแรก ปี 2553 - 2557

ตารางที่ 1.11 มูลค่าสินค้าส่งออก สินค้านำเข้า และดุลการค้า ปี 2553 - 2557

หน่วย : ล้านบาท

รายการ	2553	2554	2555	2556	2557	ร้อยละ เพิ่ม/ลด ปี 56 - 57	อัตราการ ขยายตัว ปี 53 - 57 (ร้อยละ)
สินค้าส่งออกทั้งหมด	6,176,170	6,707,851	7,082,333	6,907,494	7,306,533	5.78	4.37
สินค้าเกษตรและผลิตภัณฑ์	1,135,754	1,444,996	1,341,826	1,268,217	1,308,905	3.21	4.45
สินค้าเกษตรและอาหาร	823,554	985,136	986,347	932,709	1,041,197	11.63	6.48
สินค้าเกษตรเพื่ออุตสาหกรรม	312,200	459,860	355,479	335,508	267,708	-20.21	-0.31
สินค้านอกการเกษตร	5,040,416	5,262,855	5,740,507	5,639,277	5,997,628	6.35	4.52
สินค้าส่งกลับออกนอกประเทศทั้งหมด	132	138	158	2,247	8,167	263.46	401.16
สินค้าเกษตรและผลิตภัณฑ์	n.s.	-	-	268	386	44.03	-
สินค้าเกษตรและอาหาร	n.s.	-	-	268	386	44.03	-
สินค้าเกษตรเพื่ออุตสาหกรรม	-	-	-	n.s.	n.s.	-	-
สินค้านอกการเกษตร	132	138	158	1,979	7,781	293.18	366.19
สินค้านำเข้าทั้งหมด	5,839,975	6,982,719	7,813,061	7,612,706	7,425,834	-2.45	6.61
สินค้าเกษตรและผลิตภัณฑ์	310,852	379,704	433,841	430,542	447,167	3.86	9.88
สินค้าเกษตรและอาหาร	281,902	340,194	404,994	402,304	419,512	4.28	10.83
สินค้าเกษตรเพื่ออุตสาหกรรม	28,950	39,510	28,847	28,238	27,655	-2.06	1.33
สินค้านอกการเกษตร	5,529,123	6,603,015	7,379,220	7,182,164	6,978,667	-2.83	6.42
ดุลการค้า	336,327	-274,730	-730,570	-702,965	-111,134	-84.19	-25.93
สินค้าเกษตรและผลิตภัณฑ์	824,902	1,065,292	907,985	837,943	862,124	2.89	2.39
สินค้าเกษตรและอาหาร	541,652	644,942	581,353	530,673	622,071	17.22	4.43
สินค้าเกษตรเพื่ออุตสาหกรรม	283,258	420,749	326,632	307,270	240,053	-21.88	-0.42
สินค้านอกการเกษตร	-488,575	-1,340,022	-1,638,555	-1,540,908	-973,258	-36.84	38.44

หมายเหตุ : ปี 2552 - 2554 ใช้พิกัดศาริโมโนซ์ 2007 และปี 2555 - 2557 ใช้พิกัดศาริโมโนซ์ 2012

ที่มา : กรมศุลกากร รวบรวมโดยสำนักงานเศรษฐกิจการเกษตร

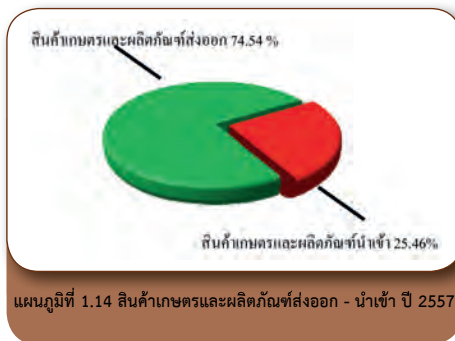

แผนภูมิที่ 1.14 สินค้าเกษตรและผลิตภัณฑ์ส่งออก - นำเข้า ปี 2557

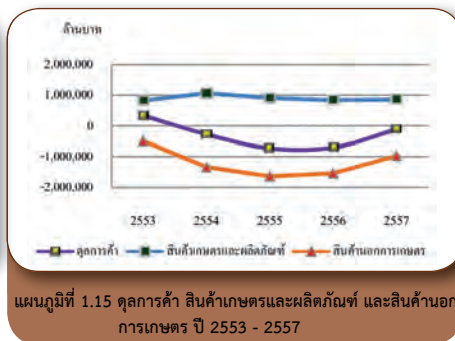

แผนภูมิที่ 1.15 ดุลการค้า สินค้าเกษตรและผลิตภัณฑ์ และสินค้านอกการเกษตร ปี 2553 - 2557

12.0914	98.03	↑	3.00	12.00%
79.0276	37.28	↑	7.03	77.40%
26.2081	10.54	↓	0.67	91.62%
68.1843	19.72	↑	9.83	34.01%
84.7659	24.87	↓	4.16	53.96%
110.733	52.01	↑	2.00	13.57%
11.76	26.97	↑	1.11	4.12%
10.88	12.19	↓	4.11	39.51%
1.04	15.15	↓	7.11	46.97%
18.41	6.31	↓	3.4	79.04%

1. 2014年1-9月，全国规模以上工业企业实现利润总额45144.1亿元，同比增长12.9%。

2. 2014年1-9月，全国规模以上工业企业实现主营业务收入104.1万亿元，同比增长11.7%。

3. 2014年1-9月，全国规模以上工业企业实现主营业务收入104.1万亿元，同比增长11.7%。

4. 2014年1-9月，全国规模以上工业企业实现主营业务收入104.1万亿元，同比增长11.7%。

5. 2014年1-9月，全国规模以上工业企业实现主营业务收入104.1万亿元，同比增长11.7%。

6. 2014年1-9月，全国规模以上工业企业实现主营业务收入104.1万亿元，同比增长11.7%。

7. 2014年1-9月，全国规模以上工业企业实现主营业务收入104.1万亿元，同比增长11.7%。

8. 2014年1-9月，全国规模以上工业企业实现主营业务收入104.1万亿元，同比增长11.7%。

9. 2014年1-9月，全国规模以上工业企业实现主营业务收入104.1万亿元，同比增长11.7%。

10. 2014年1-9月，全国规模以上工业企业实现主营业务收入104.1万亿元，同比增长11.7%。

11. 2014年1-9月，全国规模以上工业企业实现主营业务收入104.1万亿元，同比增长11.7%。

12. 2014年1-9月，全国规模以上工业企业实现主营业务收入104.1万亿元，同比增长11.7%。

13. 2014年1-9月，全国规模以上工业企业实现主营业务收入104.1万亿元，同比增长11.7%。

14. 2014年1-9月，全国规模以上工业企业实现主营业务收入104.1万亿元，同比增长11.7%。

15. 2014年1-9月，全国规模以上工业企业实现主营业务收入104.1万亿元，同比增长11.7%。

16. 2014年1-9月，全国规模以上工业企业实现主营业务收入104.1万亿元，同比增长11.7%。

17. 2014年1-9月，全国规模以上工业企业实现主营业务收入104.1万亿元，同比增长11.7%。

18. 2014年1-9月，全国规模以上工业企业实现主营业务收入104.1万亿元，同比增长11.7%。

19. 2014年1-9月，全国规模以上工业企业实现主营业务收入104.1万亿元，同比增长11.7%。

20. 2014年1-9月，全国规模以上工业企业实现主营业务收入104.1万亿元，同比增长11.7%。

21. 2014年1-9月，全国规模以上工业企业实现主营业务收入104.1万亿元，同比增长11.7%。

22. 2014年1-9月，全国规模以上工业企业实现主营业务收入104.1万亿元，同比增长11.7%。

23. 2014年1-9月，全国规模以上工业企业实现主营业务收入104.1万亿元，同比增长11.7%。

24. 2014年1-9月，全国规模以上工业企业实现主营业务收入104.1万亿元，同比增长11.7%。

25. 2014年1-9月，全国规模以上工业企业实现主营业务收入104.1万亿元，同比增长11.7%。

26. 2014年1-9月，全国规模以上工业企业实现主营业务收入104.1万亿元，同比增长11.7%。

27. 2014年1-9月，全国规模以上工业企业实现主营业务收入104.1万亿元，同比增长11.7%。

28. 2014年1-9月，全国规模以上工业企业实现主营业务收入104.1万亿元，同比增长11.7%。

29. 2014年1-9月，全国规模以上工业企业实现主营业务收入104.1万亿元，同比增长11.7%。

30. 2014年1-9月，全国规模以上工业企业实现主营业务收入104.1万亿元，同比增长11.7%。

## ตอนที่ 2

# มูลค่าและดัชนี

### 2.1 มูลค่าผลผลิตสินค้าเกษตรที่สำคัญ

ในช่วง 5 ปี (ปี 2553 - 2557) มูลค่าผลผลิตสินค้าเกษตรที่สำคัญมีอัตราการขยายตัวเพิ่มขึ้นเฉลี่ยร้อยละ 0.44 โดยเพิ่มขึ้นเกือบทุกกลุ่มสินค้า ยกเว้นกลุ่มไม้ยืนต้น และไม้ดอก สินค้าสำคัญที่มีมูลค่าการขยายตัวเพิ่มขึ้น ได้แก่ ข้าวนาปรัง ร้อยละ 1.69 อ้อยโรงงาน ร้อยละ 8.96 มันสำปะหลังโรงงาน ร้อยละ 10.53 ปาล์มน้ำมัน ร้อยละ 5.87 ใก่นื้อ ร้อยละ 4.69 ไข่ไก่ ร้อยละ 8.22 และสุกร ร้อยละ 6.78 สำหรับมูลค่าผลผลิตสินค้าเกษตรที่สำคัญที่มีอัตราการขยายตัวลดลง ได้แก่ ข้าวนาปี และยางพารา (ตารางที่ 2.1)

ปี 2557 มูลค่าผลผลิตสินค้าเกษตรทั้งหมด 1,319,796 ล้านบาท ลดลงจากปี 2556 ร้อยละ 7.18 โดยลดลงในกลุ่มพืชอาหารและธัญพืช ไม้ยืนต้น และผลิตภัณฑ์สัตว์น้ำ สินค้าสำคัญที่มีมูลค่าลดลง ได้แก่ ข้าวนาปี ร้อยละ 8.36 ข้าวนาปรัง ร้อยละ 32.25 มันสำปะหลังโรงงาน ร้อยละ 0.21 และยางพารา ร้อยละ 25.73 อย่างไรก็ตามสินค้าสำคัญที่มีมูลค่าเพิ่มขึ้น ได้แก่ ข้าวโพดเลี้ยงสัตว์ ร้อยละ 10.90 ปาล์มน้ำมัน ร้อยละ 21.79 สุกร ร้อยละ 12.70 ใก่นื้อ ร้อยละ 8.10 และไข่ไก่ ร้อยละ 6.14 (ตารางที่ 2.1)

### 2.2 ดัชนีราคาสินค้าเกษตรที่เกษตรกรขายได้ที่ไร่นา

ในช่วง 5 ปี (ปี 2553 - 2557) ดัชนีราคาสินค้าเกษตรที่เกษตรกรขายได้ที่ไร่นา มีอัตราการขยายตัวลดลงเฉลี่ยร้อยละ 2.51 โดยลดลงเกือบทุกกลุ่มสินค้า ยกเว้น กลุ่มไม้ผล ปศุสัตว์ และประมง สินค้าสำคัญที่มีอัตราการขยายตัวลดลง ได้แก่ ข้าวเปลือกเจ้าความชื้น 15% ร้อยละ 1.44 อ้อยโรงงาน ร้อยละ 0.24 มันสำปะหลังโรงงานคละ ร้อยละ 3.10 ข้าวโพดเลี้ยงสัตว์ความชื้นไม่เกิน 14.5% ร้อยละ 2.23 ยางพารา ร้อยละ 16.23 ปาล์มน้ำมัน ร้อยละ 4.28 ใก่นื้อ ร้อยละ 0.99 สำหรับราคาสินค้าเกษตรสำคัญที่มีอัตราการขยายตัวเพิ่มขึ้น ได้แก่ สับปะรดโรงงาน ร้อยละ 3.45 สุกรมมีชีวิต ร้อยละ 4.57 และไข่ไก่คละ ร้อยละ 3.29 (ตารางที่ 2.2)

ปี 2557 ดัชนีราคาสินค้าเกษตรที่เกษตรกรขายได้ที่ไร่นา มีค่าเท่ากับ 142.63 ลดลง ร้อยละ 6.25 เมื่อเทียบกับปี 2556 โดยลดลงในกลุ่มธัญพืชและพืชอาหาร กลุ่มไม้ยืนต้น กลุ่มพืชผัก และกลุ่มไม้ดอก เมื่อพิจารณาเป็นรายสินค้า พบว่าสินค้าสำคัญที่มีราคาลดลง ได้แก่ ข้าวเปลือกเจ้าความชื้น 15% ร้อยละ 17.81 ข้าวโพดเลี้ยงสัตว์ความชื้นไม่เกิน 14.5% ร้อยละ 8.31 และยางแผ่นดิบชั้น 3 ร้อยละ 25.87 อย่างไรก็ตามยังมีสินค้าเกษตรสำคัญที่มีราคาเพิ่มขึ้น ได้แก่



สับปะรดโรงงาน ร้อยละ 50.92 ปาล์มน้ำมันทั้งทะลาย ร้อยละ 20.39 สุกรมีชีวิต ร้อยละ 14.85 และไข่ไก่คละ ร้อยละ 0.84 (ตารางที่ 2.2)

### 2.3 ดัชนีผลผลิตสินค้าเกษตรที่สำคัญ

ในช่วง 5 ปี (ปี 2553 - 2557) ดัชนีผลผลิตสินค้าเกษตรที่สำคัญ มีอัตราการขยายตัวเพิ่มขึ้นเฉลี่ยร้อยละ 3.28 โดยเพิ่มขึ้นเกือบทุกกลุ่มสินค้า ยกเว้น กลุ่มพืชผัก กลุ่มไม้ดอก และกลุ่มประมง สินค้าสำคัญที่มีอัตราการขยายตัวเพิ่มขึ้น ได้แก่ ข้าวเปลือกเจ้าความชื้น 15% ร้อยละ 3.89 อ้อยโรงงาน ร้อยละ 9.30 มันสำปะหลังโรงงาน ร้อยละ 11.14 ยางพารา ร้อยละ 9.26 ปาล์มน้ำมัน ร้อยละ 11.22 สุกร ร้อยละ 2.13 ไก่เนื้อ ร้อยละ 5.58 และไข่ไก่ ร้อยละ 4.77 สำหรับผลผลิตสินค้าเกษตรที่สำคัญที่มีอัตราการขยายตัวลดลง ได้แก่ สับปะรดโรงงาน ร้อยละ 2.47 และกุ้งขาวแวนนาไม ร้อยละ 21.83 (ตารางที่ 2.3)

ปี 2557 ดัชนีผลผลิตสินค้าเกษตรที่สำคัญ มีค่าเท่ากับ 130.02 เพิ่มขึ้นร้อยละ 0.99 เมื่อเทียบกับปี 2556 โดยเพิ่มขึ้นในทุกกลุ่มยกเว้น กลุ่มพืชผัก และกลุ่มประมง เมื่อพิจารณาเป็นรายสินค้าพบว่า สินค้าสำคัญที่มีผลผลิตเพิ่มขึ้น ได้แก่ อ้อยโรงงาน ร้อยละ 3.15 ข้าวโพดเลี้ยงสัตว์ ร้อยละ 8.26 ยางพารา ร้อยละ 0.99 ปาล์มน้ำมัน ร้อยละ 5.52 ไก่เนื้อ ร้อยละ 9.62 และไข่ไก่ ร้อยละ 5.10 สำหรับสินค้าสำคัญที่มีผลผลิตลดลง ได้แก่ ข้าวเปลือกเจ้าความชื้น 15% ร้อยละ 2.98 สับปะรดโรงงาน ร้อยละ 6.07 สุกร ร้อยละ 1.90 และกุ้งขาวแวนนาไม ร้อยละ 18.83 (ตารางที่ 2.3)

### 2.4 ดัชนีมูลค่าผลผลิตสินค้าเกษตรที่สำคัญ

ในช่วง 5 ปี (ปี 2553 - 2557) ดัชนีมูลค่าผลผลิตสินค้าเกษตรที่สำคัญ มีอัตราการขยายตัวเพิ่มขึ้นเฉลี่ยร้อยละ 0.75 สินค้าสำคัญที่มีอัตราการขยายตัวเพิ่มขึ้น ได้แก่ ข้าวเปลือกเจ้าความชื้น 15% ร้อยละ 2.39 อ้อยโรงงาน ร้อยละ 9.03 มันสำปะหลังโรงงานคละ ร้อยละ 7.70 ปาล์มน้ำมันทั้งทะลาย ร้อยละ 6.47 ลำไย ร้อยละ 13.26 สุกรมีชีวิต ร้อยละ 6.80 ไก่รุ่นพันธุ์เนื้อ ร้อยละ 4.54 และไข่ไก่คละ ร้อยละ 8.22 สำหรับมูลค่าผลผลิตสินค้าเกษตรสำคัญที่มีอัตราการขยายตัวลดลง ได้แก่ ข้าวโพดเลี้ยงสัตว์ความชื้นไม่เกิน 14.5% ร้อยละ 1.25 ยางพารา ร้อยละ 8.48 และกุ้งขาวแวนนาไม ร้อยละ 6.17 (ตารางที่ 2.4)

ปี 2557 ดัชนีมูลค่าผลผลิตสินค้าเกษตรที่สำคัญ มีค่าเท่ากับ 184.30 ลดลงร้อยละ 5.43 เมื่อเทียบกับปี 2556 ลดลงเกือบทุกกลุ่ม ยกเว้นกลุ่มไม้ผล กลุ่มพืชน้ำมัน และกลุ่มปศุสัตว์ เมื่อพิจารณาเป็นรายสินค้า พบว่า สินค้าสำคัญที่มีมูลค่าผลผลิตลดลง ได้แก่ ข้าวเปลือกเจ้าความชื้น 15% ร้อยละ 20.27 ข้าวเปลือกเจ้าหอมมะลิ ร้อยละ 10.89 ยางแผ่นดิบชั้น 3 ร้อยละ 25.13 และกุ้งขาวแวนนาไม ร้อยละ 8.25 อย่างไรก็ตามยังมีสินค้าเกษตรสำคัญที่มีมูลค่าผลผลิตเพิ่มขึ้น ได้แก่ สับปะรดโรงงาน ร้อยละ 41.77 ปาล์มน้ำมันทั้งทะลาย ร้อยละ 27.04 สุกร ร้อยละ 12.66 ไก่รุ่นพันธุ์เนื้อ ร้อยละ 7.33 และไข่ไก่คละ ร้อยละ 5.99 (ตารางที่ 2.4)

ตารางที่ 2.1 มูลค่าผลผลิตสินค้าเกษตรที่สำคัญ ปี 2553 - 2557

หน่วย : ล้านบาท

รายการ	2553	2554	2555	2556	2557	ร้อยละ เพิ่ม/ลด ปี 56 - 57	อัตราการ ขยายตัว ปี 53 - 57 (ร้อยละ)
<b>รวมสินค้าทั้งหมด</b>	<b>1,249,525</b>	<b>1,518,749</b>	<b>1,514,530</b>	<b>1,421,834</b>	<b>1,319,796</b>	<b>-7.18</b>	<b>0.44</b>
<b>พืชอาหารและธัญพืช</b>	<b>473,574</b>	<b>565,906</b>	<b>623,274</b>	<b>558,339</b>	<b>501,319</b>	<b>-10.21</b>	<b>1.01</b>
ข้าวนาปี	271,201	301,898	306,245	271,308	248,620	-8.36	-2.77
ข้าวนาปรัง	72,113	86,672	124,458	105,122	71,215	-32.25	1.69
อ้อยโรงงาน	59,244	87,123	93,874	91,788	88,661	-3.41	8.96
มันสำปะหลังโรงงาน	40,491	58,725	62,383	64,082	63,947	-0.21	10.53
ข้าวโพดเลี้ยงสัตว์	30,525	31,488	36,314	26,039	28,876	10.90	-2.97
<b>พืชน้ำมัน</b>	<b>48,096</b>	<b>73,502</b>	<b>65,986</b>	<b>55,873</b>	<b>68,726</b>	<b>23.00</b>	<b>4.49</b>
ปาล์มน้ำมัน	35,031	57,548	55,767	43,837	53,389	21.79	5.87
มะพร้าว	6,358	11,197	5,029	6,777	9,170	35.31	2.33
ถั่วเขียว	3,349	2,315	2,157	2,367	3,322	40.35	0.06
ถั่วเหลือง	2,335	1,238	1,557	976	837	-14.24	-20.46
ถั่วลิสง	1,023	1,204	1,476	1,916	2,008	4.80	19.88
<b>พืชผัก</b>	<b>7,743</b>	<b>10,015</b>	<b>9,289</b>	<b>7,705</b>	<b>9,756</b>	<b>26.62</b>	<b>2.02</b>
หอมแดง	2,472	5,047	4,884	2,403	2,618	8.95	-6.08
กระเทียม	3,373	2,825	2,498	3,724	5,563	49.38	13.62
หอมหัวใหญ่	518	691	309	389	369	-5.14	-11.78
มันฝรั่ง	1,380	1,452	1,598	1,189	1,206	1.43	-4.59
<b>ไม้ผล</b>	<b>50,079</b>	<b>57,133</b>	<b>56,526</b>	<b>68,637</b>	<b>73,060</b>	<b>6.44</b>	<b>9.84</b>
ลำไย	15,411	18,991	21,241	22,023	25,246	14.63	12.02
ทุเรียน	14,406	14,142	16,741	23,029	21,659	-5.95	13.92
สับปะรดโรงงาน	10,833	12,759	7,929	9,367	12,500	33.44	-0.22
เงาะ	4,512	5,163	4,473	6,631	5,900	-11.02	8.18
มังคุด	3,257	3,665	3,586	5,278	5,839	10.63	16.56
กล้วยหอม	1,660	2,413	2,556	2,309	1,916	17.02	2.46
<b>ไม้ยืนต้น</b>	<b>317,714</b>	<b>418,944</b>	<b>364,008</b>	<b>324,715</b>	<b>241,743</b>	<b>-25.55</b>	<b>-7.70</b>
ยางพารา	314,333	415,263	360,749	321,804	239,003	-25.73	-7.72
กาแฟ	2,815	3,007	2,865	2,667	2,454	-7.99	-3.87
พริกไทย	566	674	394	244	286	17.21	-21.19
<b>ไม้ดอก</b>	<b>6,561</b>	<b>6,229</b>	<b>6,318</b>	<b>5,365</b>	<b>4,827</b>	<b>-10.03</b>	<b>-7.35</b>
กล้วยไม้สกุลหวาย	6,561	6,229	6,318	5,365	4,827	-10.03	-7.35
<b>ปศุสัตว์และผลิตภัณฑ์</b>	<b>202,495</b>	<b>224,303</b>	<b>214,774</b>	<b>244,138</b>	<b>272,722</b>	<b>11.77</b>	<b>7.04</b>
ไก่เนื้อ	85,566	95,889	91,355	98,301	106,267	8.10	4.69
สุกร	72,607	77,902	72,698	85,423	96,275	12.70	6.78
ไข่ไก่	25,935	30,174	28,156	34,114	36,208	6.14	8.22
โคเนื้อ	14,693	16,229	17,803	21,009	29,151	38.75	17.68
กระบือ	3,694	4,109	4,762	5,291	4,821	-8.88	8.17
<b>ผลิตภัณฑ์สัตว์น้ำ</b>	<b>143,263</b>	<b>162,717</b>	<b>174,355</b>	<b>157,062</b>	<b>147,643</b>	<b>-6.00</b>	<b>0.25</b>
สัตว์น้ำเค็ม	109,937	131,032	138,091	117,346	106,201	-9.50	-1.78
สัตว์น้ำจืด	33,326	31,685	36,264	39,716	41,442	4.34	6.84

ตารางที่ 2.2 ดัชนีราคาสินค้าเกษตรที่เกษตรกรขายได้ที่ไร่นา ปี 2553 - 2557

รายการ	2553	2554	2555	2556	2557	ร้อยละ เพิ่ม/ลด ปี 56 - 57	อัตราการ ขยายตัว ปี 53 - 57 (ร้อยละ)
<b>รวมสินค้าภาคเกษตร</b>	<b>152.69</b>	<b>171.10</b>	<b>153.43</b>	<b>152.14</b>	<b>142.63</b>	<b>-6.25</b>	<b>-2.51</b>
<b>1. หมวดพืชที่สำคัญ</b>	<b>168.45</b>	<b>188.79</b>	<b>168.28</b>	<b>158.00</b>	<b>142.11</b>	<b>-10.06</b>	<b>-5.05</b>
<b>1.1 กลุ่มธัญพืชและพืชอาหาร</b>	<b>163.17</b>	<b>169.69</b>	<b>174.98</b>	<b>171.09</b>	<b>152.84</b>	<b>-10.67</b>	<b>-1.22</b>
ข้าวเปลือก	156.59	165.32	173.84	168.92	145.38	-13.94	-1.26
ข้าวเปลือกเจ้าความชื้น 15%	126.24	137.43	151.84	141.04	115.92	-17.81	-1.44
ข้าวเปลือกเจ้าหอมมะลิ	176.36	169.63	196.54	202.78	179.36	-11.55	2.15
ข้าวเปลือกเหนียวเมล็ดยาว	224.39	246.45	212.63	215.57	198.65	-7.85	-3.71
อ้อยโรงงาน	173.24	170.11	176.19	176.69	167.93	-4.96	-0.24
มันสำปะหลังโรงงานคละ	172.15	176.03	149.04	157.49	155.51	-1.26	-3.10
ข้าวโพดเลี้ยงสัตว์ความชื้นไม่เกิน 14.5%	163.58	167.46	185.67	162.04	148.58	-8.31	-2.23
ถั่วเขียวผิวมันเมล็ดใหญ่คละ	183.80	151.05	114.59	135.95	182.93	34.56	-1.14
<b>1.2 กลุ่มไม้ยืนต้น</b>	<b>197.15</b>	<b>245.51</b>	<b>173.09</b>	<b>144.24</b>	<b>107.19</b>	<b>-25.69</b>	<b>-16.06</b>
ยางแผ่นดิบชั้น 3	196.78	245.18	172.40	143.24	106.18	-25.87	-16.23
เมล็ดกาแฟคละ	205.68	243.05	227.06	253.24	225.72	-10.87	2.30
พริกไทยดำคละ	229.28	277.62	312.63	321.15	477.35	48.64	17.50
<b>1.3 กลุ่มไม้ผล</b>	<b>146.84</b>	<b>160.88</b>	<b>149.92</b>	<b>162.43</b>	<b>185.92</b>	<b>14.46</b>	<b>4.93</b>
มะม่วงเขียวเสวย	156.52	164.17	159.08	177.54	188.71	6.29	4.63
ส้มเขียวหวานคละ	183.65	216.27	243.61	208.23	319.95	53.65	11.32
ทุเรียนพันธุ์หมอนทองคละ	138.07	170.68	157.32	151.67	191.89	26.52	5.55
สับปะรดโรงงาน	149.29	131.81	93.02	121.87	183.93	50.92	3.45
ลำไยเกรด A	154.71	150.58	128.75	145.98	150.41	3.03	-0.87
ลองกองคละ	78.97	94.33	116.90	82.87	87.75	5.89	0.82
เงาะพันธุ์โรงเรียนคละ	98.48	136.88	141.03	161.95	203.29	25.53	17.56
มังคุดคละ	71.26	113.20	88.90	79.38	136.53	72.00	9.92
กล้วยหอมทองขนาดคละ	96.31	168.01	210.48	197.88	209.58	5.91	18.75
ลิ้นจี่สดทั้งช่อคละ	162.06	278.76	197.60	230.60	183.91	-20.25	0.63
<b>1.4 กลุ่มพืชผัก</b>	<b>177.55</b>	<b>136.43</b>	<b>155.00</b>	<b>155.60</b>	<b>117.93</b>	<b>-24.21</b>	<b>-6.64</b>
หอมแดงแห้งใหญ่คละ	152.97	125.46	155.18	141.49	72.73	-48.60	-12.77
กระเทียมแห้งใหญ่คละ	265.53	160.26	176.99	192.73	163.89	-14.96	-7.51
มันฝรั่ง	118.15	107.42	124.01	124.43	126.34	1.53	2.85
หอมหัวใหญ่ชนิดคละ	156.76	182.28	96.18	152.42	159.32	4.53	-1.45
<b>1.5 กลุ่มพืชน้ำมัน</b>	<b>157.87</b>	<b>208.27</b>	<b>173.39</b>	<b>144.37</b>	<b>175.11</b>	<b>21.29</b>	<b>-1.58</b>
ปาล์มน้ำมันทั้งทะลาย	160.59	195.08	172.71	130.88	157.57	20.39	-4.28
มะพร้าวแห้งใหญ่	145.53	297.93	140.19	190.43	261.03	37.07	7.48
ถั่วเหลืองคละ	133.01	136.37	156.31	173.60	168.56	-2.90	7.41
ถั่วลิสงทั้งเปลือกแห้งคละ	140.83	157.49	187.01	276.57	278.15	0.57	21.22

ตารางที่ 2.2 ดัชนีราคาสินค้าเกษตรที่เกษตรกรขายได้ที่ไร่นา ปี 2553 - 2557 (ต่อ)

รายการ	2553	2554	2555	2556	2557	ร้อยละ เพิ่ม/ลด ปี 56 - 57	อัตราการ ขยายตัว ปี 53 - 57 (ร้อยละ)
<b>1.6 กลุ่มไม้ดอก</b>	58.82	70.46	91.84	57.72	47.77	-17.24	-5.97
กล้วยไม้สกุลหวาย	58.82	70.46	91.84	57.72	47.77	-17.24	-5.97
<b>2. หมวดปศุสัตว์</b>	115.12	126.99	113.77	127.95	139.89	9.33	4.05
สุกรมีชีวิต	121.06	131.99	114.32	131.87	151.45	14.85	4.57
ไก่รุ่นพันธุ์เนื้อ	119.22	130.43	115.74	120.51	117.99	-2.09	-0.99
ไข่ไก่คละ	107.22	121.84	103.64	123.93	124.97	0.84	3.29
โคเนื้อขนาดกลาง	90.15	103.52	120.29	146.43	207.30	41.57	22.29
<b>3. หมวดประมง</b>	90.63	105.75	104.04	161.63	182.69	13.03	20.04
กุ้งขาวแวนนาไม (ขนาด 70 ตัว/กก.)	90.63	105.75	104.04	161.63	182.69	13.03	20.04

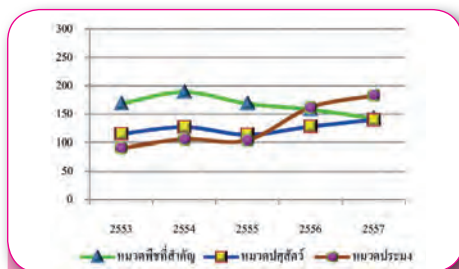

แผนภูมิที่ 2.1 ดัชนีราคาสินค้าเกษตรที่เกษตรกรขายได้ที่ไร่นาของหมวดพืชที่สำคัญ หมวดปศุสัตว์ และหมวดประมง ปี 2553 - 2557

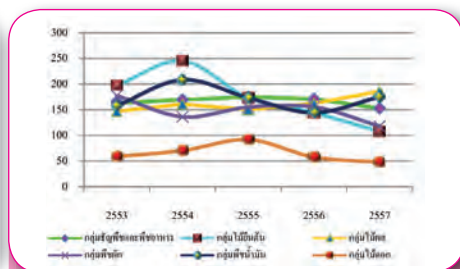

แผนภูมิที่ 2.2 ดัชนีราคาสินค้าเกษตรที่เกษตรกรขายได้ที่ไร่นาของอัญพืชและพืชอาหาร ไม้ยืนต้น ไม้ผล พืชผัก พืชน้ำมัน และไม้ดอก ปี 2553 - 2557

ตารางที่ 2.3 ดัชนีผลผลิตสินค้าเกษตรที่สำคัญ ปี 2553 – 2557

รายการ	2553	2554	2555	2556	2557	ร้อยละ เพิ่ม/ลด ปี 56 - 57	อัตราการ ขยายตัว ปี 53 - 57 (ร้อยละ)
<b>รวมสินค้าภาคเกษตร</b>	<b>112.06</b>	<b>125.54</b>	<b>131.66</b>	<b>128.74</b>	<b>130.02</b>	<b>0.99</b>	<b>3.28</b>
<b>1. หมวดพืชที่สำคัญ</b>	<b>109.60</b>	<b>126.15</b>	<b>134.21</b>	<b>135.50</b>	<b>137.42</b>	<b>1.42</b>	<b>5.38</b>
<b>1.1 กลุ่มธัญพืชและพืชอาหาร</b>	<b>118.36</b>	<b>135.03</b>	<b>142.99</b>	<b>138.38</b>	<b>138.38</b>	<b>0.00</b>	<b>3.43</b>
ข้าวเปลือก	115.67	123.25	131.88	125.70	123.76	-1.54	1.56
ข้าวเปลือกเจ้าความชื้น 15%	117.63	135.09	151.94	142.74	138.48	-2.98	3.89
ข้าวเปลือกเจ้าหอมมะลิ	113.66	109.85	108.91	105.57	106.36	0.75	-1.71
ข้าวเปลือกเหนียวเมล็ดยาว	113.08	109.13	108.32	106.46	107.17	0.67	-1.31
อ้อยโรงงาน	156.16	246.56	232.70	239.56	247.10	3.15	9.30
มันสำปะหลังโรงงาน	110.92	142.65	169.93	170.98	171.79	0.47	11.14
ข้าวโพดเลี้ยงสัตว์	113.49	115.51	121.89	111.92	121.16	8.26	1.00
ถั่วเขียว	75.70	93.03	82.35	84.42	84.67	0.30	1.28
<b>1.2 กลุ่มไม้ยืนต้น</b>	<b>101.97</b>	<b>125.85</b>	<b>136.31</b>	<b>145.30</b>	<b>146.72</b>	<b>0.98</b>	<b>9.10</b>
ยางแผ่นดิบ	102.42	126.98	137.53	146.84	148.30	0.99	9.26
กาแฟ	86.88	65.73	79.30	67.00	65.29	-2.55	-5.37
พริกไทย	46.19	31.76	16.20	9.63	8.48	-11.94	-36.77
<b>1.3 กลุ่มไม้ผล</b>	<b>95.43</b>	<b>100.42</b>	<b>107.99</b>	<b>111.65</b>	<b>119.08</b>	<b>6.65</b>	<b>5.64</b>
มะม่วง	141.49	154.97	165.62	174.29	183.52	5.30	6.58
ส้มเขียวหวาน	36.62	28.08	24.19	20.36	20.60	1.18	-13.69
ทุเรียน	87.27	78.26	80.57	87.46	97.03	10.94	3.28
สับปะรดโรงงาน	90.05	118.78	109.93	94.72	88.97	-6.07	-2.47
ลำไย	74.05	109.60	123.17	120.00	137.80	14.83	14.26
ลองกอง	73.78	42.45	59.77	78.13	86.49	10.70	9.72
เงาะ	65.65	59.74	64.94	61.35	62.54	1.94	-0.70
มังคุด	118.09	69.08	99.22	131.65	136.41	3.62	9.78
กล้วยหอม	107.50	102.25	103.46	103.91	104.59	0.65	-0.39
ลิ้นจี่	54.98	46.64	82.96	60.25	81.67	35.55	11.04
<b>1.4 กลุ่มพืชผัก</b>	<b>83.28</b>	<b>85.73</b>	<b>88.43</b>	<b>67.77</b>	<b>64.85</b>	<b>-4.31</b>	<b>-7.09</b>
หอมแดง	83.98	83.85	84.05	56.14	55.16	-1.75	-11.68
กระเทียม	63.87	70.94	80.02	74.47	67.66	-9.14	1.65
มันฝรั่ง	122.43	123.93	122.11	93.86	92.52	-1.43	-8.04
หอมหัวใหญ่	87.26	89.62	90.42	70.20	67.53	-3.80	-7.29

ตารางที่ 2.3 ดัชนีผลผลิตสินค้าเกษตรที่สำคัญ ปี 2553 - 2557 (ต่อ)

รายการ	2553	2554	2555	2556	2557	ร้อยละ เพิ่ม/ลด ปี 56 - 57	อัตราการ ขยายตัว ปี 53 - 57 (ร้อยละ)
<b>1.5 กลุ่มพืชน้ำมัน</b>	<b>123.59</b>	<b>148.22</b>	<b>153.30</b>	<b>163.07</b>	<b>170.04</b>	<b>4.27</b>	<b>7.61</b>
ปาล์มน้ำมัน	164.46	215.08	226.94	247.36	261.01	5.52	11.22
มะพร้าว	64.36	54.39	54.46	52.05	51.97	-0.15	-4.61
ถั่วเหลือง	78.90	60.32	42.37	30.15	24.44	-18.94	-26.19
ถั่วลิสง	70.02	73.98	72.92	70.10	62.32	-11.10	-2.83
<b>1.6 กลุ่มไม้ดอก</b>	<b>117.98</b>	<b>104.10</b>	<b>81.99</b>	<b>104.41</b>	<b>106.55</b>	<b>2.05</b>	<b>-1.99</b>
กล้วยไม้สกุลหวาย	117.98	104.10	81.99	104.41	106.55	2.05	-1.99
<b>2. หมวดปศุสัตว์</b>	<b>109.28</b>	<b>109.44</b>	<b>116.22</b>	<b>118.93</b>	<b>123.07</b>	<b>3.48</b>	<b>3.26</b>
สุกร	98.71	96.97	104.66	106.64	104.61	-1.90	2.13
ไก่รุ่นพันธุ์เนื้อ	118.81	121.67	129.11	135.01	148.00	9.62	5.58
ไข่ไก่	125.29	128.34	140.80	142.73	150.01	5.10	4.77
โคเนื้อขนาดกลาง	102.50	98.59	93.08	90.24	88.38	-2.06	-3.78
<b>3. หมวดประมง</b>	<b>149.40</b>	<b>166.52</b>	<b>147.86</b>	<b>78.33</b>	<b>63.58</b>	<b>-18.83</b>	<b>-21.83</b>
กุ้งขาวแวนนาไม (ขนาด 70 ตัว/กก.)	149.40	166.52	147.86	78.33	63.58	-18.83	-21.83

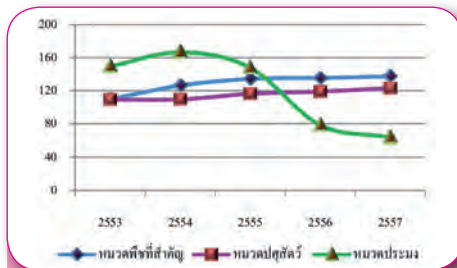

แผนภูมิที่ 2.3 ดัชนีผลผลิตสินค้าเกษตรของหมวดพืชที่สำคัญ หมวดปศุสัตว์ หมวดประมง ปี 2553 - 2557

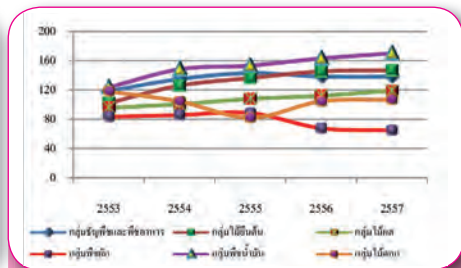

แผนภูมิที่ 2.4 ดัชนีผลผลิตสินค้าเกษตรของยางพาราและพืชอาหาร ไม้ยืนต้น ไม้ผล พืชผัก พืชน้ำมัน และไม้ดอก ปี 2553 - 2557

ตารางที่ 2.4 ดัชนีมูลค่าผลผลิตสินค้าเกษตรที่สำคัญ ปี 2553 - 2557

รายการ	2553	2554	2555	2556	2557	ร้อยละ เพิ่ม/ลด ปี 56 - 57	อัตราการ ขยายตัว ปี 53 - 57 (ร้อยละ)
<b>รวมสินค้าเกษตร</b>	<b>169.09</b>	<b>214.75</b>	<b>202.25</b>	<b>194.88</b>	<b>184.30</b>	<b>-5.43</b>	<b>0.75</b>
<b>1. หมวดพืชที่สำคัญ</b>	<b>182.97</b>	<b>237.29</b>	<b>224.18</b>	<b>211.62</b>	<b>193.61</b>	<b>-8.51</b>	<b>-0.01</b>
<b>1.1 กลุ่มธัญพืชและพืชอาหาร</b>	<b>191.70</b>	<b>225.14</b>	<b>243.91</b>	<b>231.45</b>	<b>207.56</b>	<b>-10.32</b>	<b>1.88</b>
ข้าวเปลือก	183.54	202.99	226.34	210.41	179.09	-14.89	-0.13
ข้าวเปลือกเจ้าความชื้น 15%	148.50	185.66	230.71	201.32	160.52	-20.27	2.39
ข้าวเปลือกเจ้าหอมมะลิ	200.44	186.34	214.06	214.08	190.77	-10.89	0.40
ข้าวเปลือกเหนียวเมล็ดยาว	253.74	268.96	230.31	229.50	212.90	-7.23	-4.97
อ้อยโรงงาน	270.54	419.42	409.98	423.27	414.95	-1.97	9.03
มันสำปะหลังโรงงานคละ	190.95	251.11	253.28	269.28	267.16	-0.79	7.70
ข้าวโพดเลี้ยงสัตว์ความชื้นไม่เกิน 14.5%	185.64	193.44	226.31	181.36	180.03	-0.73	-1.25
ถั่วเขียวผิวมันเมล็ดใหญ่คละ	139.14	140.52	94.36	114.77	154.88	34.95	0.12
<b>1.2 กลุ่มไม้ยืนต้น</b>	<b>200.82</b>	<b>308.59</b>	<b>235.56</b>	<b>208.99</b>	<b>156.77</b>	<b>-24.99</b>	<b>-8.47</b>
ยางแผ่นดิบชั้น 3	201.54	311.31	237.10	210.32	157.47	-25.13	-8.48
เมล็ดกาแฟคละ	178.70	159.76	180.05	169.68	147.37	-13.15	-3.20
พริกไทยดำคละ	105.90	88.18	50.63	30.91	40.50	31.03	-25.70
<b>1.3 กลุ่มไม้ผล</b>	<b>135.80</b>	<b>157.39</b>	<b>156.81</b>	<b>174.27</b>	<b>211.95</b>	<b>21.62</b>	<b>10.43</b>
มะม่วงเขียวเสวย	221.46	254.42	263.47	309.44	346.31	11.92	11.52
ส้มเขียวหวานคละ	67.25	60.74	58.92	42.39	65.91	55.48	-3.92
ทุเรียนพันธุ์หมอนทองคละ	120.48	133.57	126.75	132.65	186.19	40.36	9.02
สับปะรดโรงงาน	134.44	156.56	102.26	115.43	163.64	41.77	0.89
ลำไยเกรด A	114.59	165.04	158.58	175.17	207.26	18.32	13.26
ลองกองคละ	58.26	40.04	69.87	64.75	75.90	17.22	10.62
เงาะพันธุ์โรงเรียนคละ	64.65	81.78	91.59	99.36	127.13	27.95	16.73
มังคุดคละ	84.15	78.20	88.21	104.50	186.23	78.21	20.67
กล้วยหอมทองขนาดคละ	103.53	171.80	217.76	205.62	219.20	6.60	18.29
ลิ้นจี่สดทั้งช่อคละ	89.09	130.03	163.93	138.94	150.20	8.10	11.75
<b>1.4 กลุ่มพืชผัก</b>	<b>143.88</b>	<b>114.42</b>	<b>134.86</b>	<b>105.84</b>	<b>75.95</b>	<b>-28.24</b>	<b>-12.68</b>
หอมแดงแห้งใหญ่คละ	128.46	105.20	130.42	79.43	40.12	-49.49	-22.96
กระเทียมแห้งใหญ่คละ	169.59	113.69	141.63	143.52	110.89	-22.74	-5.98
มันฝรั่ง	144.65	133.13	151.43	116.80	116.90	0.09	-5.42
หอมหัวใหญ่ชนิดคละ	136.79	163.36	86.96	107.00	107.59	0.55	-8.64

ตารางที่ 2.4 ดัชนีมูลค่าผลผลิตสินค้าเกษตรที่สำคัญ ปี 2553 - 2557 (ต่อ)

รายการ	2553	2554	2555	2556	2557	ร้อยละ เพิ่ม/ลด ปี 56 - 57	อัตราการ ขยายตัว ปี 53 - 57 (ร้อยละ)
<b>1.5 กลุ่มพืชน้ำมัน</b>	<b>193.03</b>	<b>300.75</b>	<b>259.41</b>	<b>227.71</b>	<b>286.70</b>	<b>25.91</b>	<b>5.26</b>
ปาล์มน้ำมันทั้งทะลาย	264.09	419.59	391.94	323.74	411.27	27.04	6.47
มะพร้าวแห้งใหญ่	93.66	162.04	76.34	99.13	135.65	36.84	2.53
ถั่วเหลืองคละ	104.94	82.26	66.23	52.34	41.20	-21.28	-20.72
ถั่วลิสงทั้งเปลือกแห้งคละ	98.61	116.51	136.37	193.87	173.34	-10.59	17.79
<b>1.6 กลุ่มไม้ดอก</b>	<b>76.06</b>	<b>73.35</b>	<b>75.29</b>	<b>60.27</b>	<b>50.90</b>	<b>-15.55</b>	<b>-9.51</b>
กล้วยไม้สกุลหวาย	76.06	73.35	75.29	60.27	50.90	-15.55	-9.51
<b>2. หมวดปศุสัตว์</b>	<b>125.68</b>	<b>138.92</b>	<b>132.04</b>	<b>151.77</b>	<b>170.41</b>	<b>12.28</b>	<b>7.22</b>
สุกรมีชีวิต	119.50	127.99	119.65	140.63	158.44	12.66	6.80
ไก่รุ่นพันธุ์เนื้อ	141.64	158.69	149.43	162.70	174.62	7.33	4.54
ไข่ไก่คละ	134.34	156.36	145.94	176.88	187.48	5.99	8.22
โคเนื้อขนาดกลาง	92.40	102.06	111.97	132.14	183.22	38.66	17.67
<b>3. หมวดประมง</b>	<b>135.40</b>	<b>176.09</b>	<b>153.82</b>	<b>126.60</b>	<b>116.16</b>	<b>-8.25</b>	<b>-6.17</b>
กุ้งขาวแวนนาไม (ขนาด 10 ตัว/กก.)	135.40	176.09	153.82	126.60	116.16	-8.25	-6.17

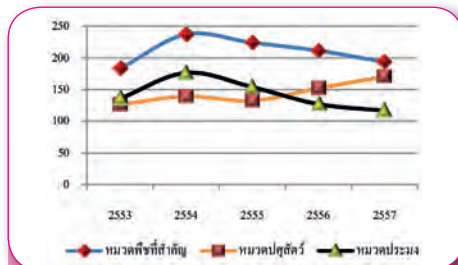

แผนภูมิที่ 2.5 ดัชนีมูลค่าสินค้าเกษตรของหมวดพืชที่สำคัญ หมวดปศุสัตว์ หมวดประมง ปี 2553 - 2557

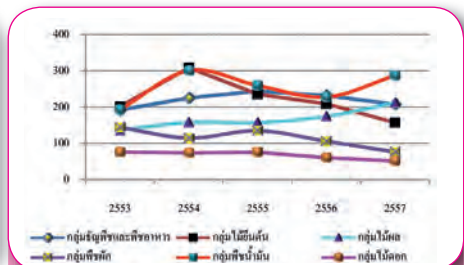

แผนภูมิที่ 2.6 ดัชนีมูลค่าสินค้าเกษตรของธัญพืชและพืชอาหาร ไม้ยืนต้น ไม้ผล พืชผัก พืชน้ำมัน และไม้ดอก ปี 2553 - 2557





12.09

7

12.00%

7.03

0.67

843

9.65

8.5

1.70

41.1

54.2

1.10

384.70

1.50

1.9

1.2

6.2

1.30

1.5

1.4

3.4

1.50

1.5

1.4

3.4

1.50

1.5

1.4

3.4

1.50

1.5

1.4

3.4

1.50

1.5

1.4

3.4

1.50

1.5

1.4

3.4

1.50

1.5

1.4

3.4

1.50

1.5

1.4

3.4

1.0754

1.021

1.046

79.04%

1.0754

1.021

1.046

79.04%

1.0754

1.021

1.046

79.04%

1.0754

1.021

1.046

79.04%

1.0754

1.021

1.046

79.04%

1.0754

1.021

1.046

79.04%

1.0754

1.021

1.046

79.04%

1.0754

1.021

1.046

79.04%

1.0754

1.021

1.046

79.04%

1.0754

1.021

1.046

79.04%

1.0754

1.021

1.046

79.04%

## ตอนที่ 3

# การผลิตภาคการเกษตร

### 3.1 ข้าวและพืชไร่

ในช่วง 5 ปี (ปี 2553 - 2557) ข้าวและพืชไร่ มีอัตราการขยายตัวเพิ่มขึ้น จำนวน 2 สินค้า ได้แก่ **มันสำปะหลังโรงงาน** มีเนื้อที่เพาะปลูกเพิ่มขึ้นเฉลี่ยร้อยละ 3.80 ผลผลิตเพิ่มขึ้นร้อยละ 7.19 และผลผลิตต่อไร่เพิ่มขึ้นร้อยละ 3.26 เนื่องจากราคามันสำปะหลังที่เกษตรกรขายได้ อยู่ในเกณฑ์ดีจึงใจให้เกษตรกรขยายเนื้อที่เพาะปลูกและดูแลบำรุงรักษามากขึ้น **อ้อยโรงงาน** มีเนื้อที่เพาะปลูกเพิ่มขึ้นเฉลี่ยร้อยละ 2.71 ผลผลิตเพิ่มขึ้นร้อยละ 2.61 เนื้อที่เพิ่มขึ้นเนื่องจากราคาที่จูงใจและโรงงานน้ำตาลมีการส่งเสริมการปลูกอ้อยในจังหวัดที่ตั้งโรงงานและจังหวัดใกล้เคียง สำหรับผลผลิตต่อไร่ลดลงเล็กน้อย **ข้าวนาปี** มีอัตราการขยายตัวลดลงของเนื้อที่เพาะปลูก ร้อยละ 1.38 ส่วนผลผลิต และผลผลิตต่อไร่ มีอัตราการขยายตัวเพิ่มขึ้นร้อยละ 1.52 และ 2.91 ตามลำดับ เนื่องจากมีการดูแลบำรุงรักษามากขึ้น สำหรับพืชที่มีอัตราการขยายตัวลดลงของผลผลิตในช่วง 5 ปี (ปี 2553 - 2557) ได้แก่ **ข้าวนาปรัง** ร้อยละ 13.81 **ข้าวโพดเลี้ยงสัตว์** ร้อยละ 0.43 **ถั่วเหลือง** ร้อยละ 23.96 และ **สับปะรดโรงงาน** ร้อยละ 4.51 (ตารางที่ 3.1)

ปีเพาะปลูก 2557/58 ข้าวและพืชไร่ที่มีการผลิตเพิ่มขึ้นจากปีเพาะปลูก 2556/57 ได้แก่ **ข้าวนาปี** ผลผลิตเพิ่มขึ้นร้อยละ 0.15 เนื่องจากการดูแลเอาใจใส่ที่ดี **มันสำปะหลังโรงงาน** ผลผลิตเพิ่มขึ้นร้อยละ 2.96 เนื่องจากราคาอยู่ในเกณฑ์ดี และดูแลบำรุงรักษามากขึ้น และ **อ้อยโรงงาน** ผลผลิตเพิ่มขึ้นร้อยละ 2.54 เนื่องจากราคาจูงใจเกษตรกรปลูกอ้อยโรงงานแทนพื้นที่นาดอนสำหรับสินค้าที่มีการผลิตลดลง ได้แก่ **ข้าวนาปรัง** เนื้อที่เพาะปลูกลดลงร้อยละ 41.26 ผลผลิตลดลงร้อยละ 43.24 เนื่องจากเกษตรกรปรับเปลี่ยนที่นาไปปลูกพืชอื่นที่ให้ผลตอบแทนที่ดีกว่า เช่น ยางพารา มันสำปะหลัง อ้อยโรงงาน รวมทั้งในปี 2557 ฝนมาล่าช้าทำให้พื้นที่ดินเค็มไม่สามารถปลูกข้าวได้ **ข้าวโพดเลี้ยงสัตว์** เนื้อที่เพาะปลูกลดลงร้อยละ 1.80 ผลผลิตลดลงร้อยละ 1.46 เนื่องจากราคาที่เกษตรกรขายได้ไม่จูงใจ ทำให้เกษตรกรปรับเปลี่ยนไปปลูกพืชอื่นที่ให้ผลตอบแทนที่ดีกว่า **ถั่วเหลือง** เนื้อที่เพาะปลูกลดลงร้อยละ 3.57 ผลผลิตลดลงร้อยละ 1.89 เนื่องจากต้นทุนการผลิตสูง ขาดแคลนเมล็ดพันธุ์และแรงงานในการเก็บเกี่ยว จึงต้องปรับเปลี่ยนไปปลูกพืชอื่น รวมทั้งมีเกษตรกรบางส่วนที่หันไปปลูกเป็นถั่วเหลืองฝักสดเพิ่มขึ้น **สับปะรดโรงงาน** เนื้อที่เก็บเกี่ยวลดลงร้อยละ 10.13 ผลผลิตลดลงร้อยละ 15.47 เนื่องจากสับปะรดที่ปลูกแซมในสวนยางพารา ปัจจุบันต้นยางโตจนไม่สามารถปลูกสับปะรดได้อีก ประกอบกับในบางพื้นที่ได้ปรับเปลี่ยนจากการปลูกสับปะรดโรงงานเป็นสับปะรดบริโภคมากขึ้น (ตารางที่ 3.1)

### 3.2 ไม้ผล ไม้ยืนต้น

ในช่วง 5 ปี (ปี 2553 - 2557) ไม้ผล ไม้ยืนต้น มีอัตราการขยายตัวเพิ่มขึ้น จำนวน 4 สินค้า ได้แก่ **ยางพารา** มีเนื้อที่เพาะปลูกเพิ่มขึ้นเฉลี่ยร้อยละ 10.38 ผลผลิตเพิ่มขึ้นร้อยละ 10.46 และผลผลิตต่อไร่เพิ่มขึ้นร้อยละ 0.08 **ปาล์มน้ำมัน** มีเนื้อที่เพาะปลูกเพิ่มขึ้นร้อยละ 4.72 ผลผลิตเพิ่มขึ้นร้อยละ 10.26 และผลผลิตต่อไร่เพิ่มขึ้นร้อยละ 5.28 จากราคายางพารา และปาล์มน้ำมันที่อยู่ในเกณฑ์ดีอย่างต่อเนื่อง จึงให้เกษตรกรปลูกเพิ่มขึ้น และเริ่มทยอยให้ผลเพิ่มขึ้นทุกปี **ลำไย** มีเนื้อที่เพาะปลูกเพิ่มขึ้นร้อยละ 1.98 ผลผลิตเพิ่มขึ้นร้อยละ 14.59 และผลผลิตต่อไร่เพิ่มขึ้นร้อยละ 12.34 เนื่องจากมีการปลูกเพิ่มขึ้นในภาคตะวันออกเฉียงใต้ที่เป็นแหล่งผลิตลำไยนอกฤดู รวมทั้งเกษตรกรเอาใจใส่ดี ทำให้ผลผลิตเพิ่มสูงขึ้น และ **มังคุด** มีเนื้อที่เพาะปลูกเพิ่มขึ้นเฉลี่ยร้อยละ 0.29 ผลผลิตเพิ่มขึ้นร้อยละ 9.67 และผลผลิตต่อไร่เพิ่มขึ้นร้อยละ 9.45 เนื่องจากสภาพภูมิอากาศเอื้ออำนวยต่อการออกดอกและติดผล สำหรับ **ลิ้นจี่** มีเนื้อที่ให้ผลลดลงร้อยละ 2.50 ผลผลิตเพิ่มขึ้นร้อยละ 12.62 และผลผลิตต่อไร่เพิ่มขึ้นร้อยละ 15.58 **ทุเรียน** มีเนื้อที่ให้ผลลดลงร้อยละ 1.83 ผลผลิตเพิ่มขึ้นร้อยละ 3.30 และผลผลิตต่อไร่เพิ่มขึ้นร้อยละ 5.20 **ลองกอง** มีเนื้อที่ให้ผลลดลงร้อยละ 1.09 ผลผลิตเพิ่มขึ้นร้อยละ 9.76 และผลผลิตต่อไร่เพิ่มขึ้นร้อยละ 10.93 จากสภาพอากาศเอื้ออำนวย ประกอบกับราคาในปีที่ผ่านมาอยู่ในเกณฑ์ดี จึงให้เกษตรกรดูแลเอาใจใส่มากขึ้น ส่วน **เงาะและกาแฟ** แนวโน้มเนื้อที่ให้ผล และผลผลิตลดลง จากการที่เกษตรกรโค่นต้นทิ้ง เพื่อปรับเปลี่ยนไปปลูกยางพารา และปาล์มน้ำมันแทน (ตารางที่ 3.2)

ปี 2557 ไม้ผล ไม้ยืนต้น ที่มีการผลิตเพิ่มขึ้นจากปี 2556 ได้แก่ **ยางพารา** ผลผลิตเพิ่มขึ้นร้อยละ 2.83 และ **ปาล์มน้ำมัน** ผลผลิตเพิ่มขึ้นร้อยละ 1.04 เนื่องจากเนื้อที่ให้ผลเพิ่มขึ้น จากการที่ราคาดีเกษตรกรปลูกเพิ่มขึ้นอย่างต่อเนื่องเริ่มทยอยให้ผลผลิต สำหรับ **ลำไยและมังคุด** มีเนื้อที่ให้ผล ผลผลิต และผลผลิตต่อไร่ เพิ่มขึ้น จากสภาพภูมิอากาศเอื้ออำนวยต่อการออกดอกและติดผล ส่วน **ลิ้นจี่** มีผลผลิตเพิ่มขึ้นร้อยละ 45.83 **ทุเรียน** มีผลผลิตเพิ่มขึ้นร้อยละ 11.07 **เงาะ** มีผลผลิตเพิ่มขึ้นร้อยละ 1.90 **ลองกอง** มีผลผลิตเพิ่มขึ้นร้อยละ 10.56 และ **กาแฟ** มีผลผลิตเพิ่มขึ้นร้อยละ 2.70 (ตารางที่ 3.2)

### 3.3 พืชผัก

ในช่วง 5 ปี (ปี 2553 -2557) พืชผักที่สำคัญมีอัตราการขยายตัวเพิ่มขึ้น ได้แก่ **กระเทียม** มีเนื้อที่เพาะปลูกเพิ่มขึ้นร้อยละ 5.39 ผลผลิตเพิ่มขึ้นร้อยละ 1.54 จากราคาที่เกษตรกรขายได้อยู่ในเกณฑ์ดีจึงให้เกษตรกรเก็บพันธุ์ เพื่อขยายเนื้อที่เพาะปลูกมากขึ้น สำหรับพืชผักที่มีอัตราการขยายตัวลดลงของผลผลิต จำนวน 3 สินค้า ได้แก่ **หอมแดง** ลดลงร้อยละ 10.33 **หอมหัวใหญ่**

ลดลงร้อยละ 5.87 และ**มันฝรั่ง** ลดลงร้อยละ 8.50 เนื่องจากต้นทุนการผลิตสูง ราคาที่เกษตรกรขายได้ไม่พอใจ จึงทำให้เกษตรกรปรับเปลี่ยนไปปลูกพืชอื่นที่ให้ผลตอบแทนที่ดีกว่า (ตารางที่ 3.3)

ปี 2557 พืชผักที่สำคัญที่มีการผลิตลดลงจากปี 2556 ได้แก่ **กระเทียม** มีทั้งเนื้อที่เพาะปลูก และผลผลิตลดลงร้อยละ 14.89 และ 8.86 เนื่องจากขาดแคลนพันธุ์ ส่วนผลผลิตต่อไร่เพิ่มขึ้นร้อยละ 7.87 เนื่องจากสภาพดินฟ้าอากาศเอื้ออำนวย อากาศหนาวเย็นนาน อุณหภูมิเหมาะสมต่อการลงหัว **หอมแดง** มีเนื้อที่เพาะปลูกลดลงร้อยละ 8.45 ผลผลิตใกล้เคียง เนื่องจากราคาที่เกษตรกรขายได้ไม่พอใจ ประกอบกับปัจจัยการผลิตมีราคาแพง ส่วนผลผลิตต่อไร่เพิ่มขึ้นร้อยละ 9.13 เนื่องจากสภาพอากาศเอื้ออำนวยต่อการเจริญเติบโต การลงหัวดี ผลผลิตมีน้ำหนักดี **หอมหัวใหญ่** มีเนื้อที่และผลผลิตลดลงร้อยละ 10.00 และ 5.00 เนื่องจากสภาพอากาศแปรปรวน และมีฝนตกช่วงเริ่มเพาะกล้าทำให้มีต้นกล้าเสียหาย ส่วนผลผลิตต่อไร่เพิ่มขึ้นร้อยละ 8.74 เนื่องจากสภาพอากาศเอื้ออำนวยต่อการเจริญเติบโต และไม่มีโรค แมลงรบกวน ทำให้การลงหัวดี และ**มันฝรั่ง** มีเนื้อที่เพาะปลูก และผลผลิตลดลงร้อยละ 13.33 และ 4.76 เนื่องจากสภาพอากาศแปรปรวนมีฝนตกมากช่วงเตรียมดินทำให้หัวพันธุ์เสียหาย จึงปรับเปลี่ยนไปปลูกพืชอื่น ส่วนผลผลิตต่อไร่เพิ่มขึ้นร้อยละ 9.16 เนื่องจากในช่วงลงหัวสภาพอากาศดีไม่มีโรคและแมลงรบกวน (ตารางที่ 3.3)

### 3.4 ปศุสัตว์

ในช่วง 5 ปี (ปี 2553 - 2557) สินค้าปศุสัตว์ ที่มี**อัตราการขยายตัวเพิ่มขึ้น** จำนวน 4 สินค้า ได้แก่ **ไก่เนื้อ** มีจำนวนตัว ณ 1 มกราคม เพิ่มขึ้นเฉลี่ยร้อยละ 4.04 ปริมาณการผลิตเพิ่มขึ้นร้อยละ 5.58 เนื่องจากการผลิตไก่เนื้อยังคงขยายตัวเพิ่มขึ้นตามความต้องการของตลาด **ไก่ไข่** มีจำนวนตัว ณ 1 มกราคม เพิ่มขึ้นเฉลี่ยร้อยละ 4.51 ปริมาณไข่ไก่เพิ่มขึ้นร้อยละ 4.77 แนวโน้มปริมาณการผลิตยังคงปรับตัวเพิ่มขึ้น ตามปริมาณการนำเข้า พ่อ-แม่พันธุ์ไก่ไข่ในช่วงปี 2554 - 2556 **โคนมและน้ำนมดิบ** จำนวนตัว ณ 1 มกราคม เพิ่มขึ้นเฉลี่ยร้อยละ 3.51 และปริมาณน้ำนมดิบเพิ่มขึ้นร้อยละ 4.34 เป็นผลมาจากเกษตรกร มีการบริหารจัดการฟาร์มดี อาหารสัตว์มีคุณภาพ ทำให้อัตราการให้น้ำนมดิบต่อแม่โคนมเพิ่มขึ้น **สุกร** จำนวนตัว ณ 1 มกราคม ลดลงเล็กน้อยเฉลี่ยร้อยละ 0.32 ส่วนปริมาณการผลิตเพิ่มขึ้นเฉลี่ยร้อยละ 2.14 เนื่องจากเกษตรกรรายใหญ่ขยายการเลี้ยง สำหรับสินค้าปศุสัตว์ที่มี**อัตราการขยายตัวลดลง** จำนวน 2 สินค้า ได้แก่ **โคเนื้อ** มีจำนวนตัว ณ 1 มกราคม ลดลงเฉลี่ยร้อยละ 6.76 ปริมาณการผลิตลดลงเฉลี่ยร้อยละ 3.76 **กระบือ** มีจำนวนตัว ณ 1 มกราคม ลดลงเฉลี่ยร้อยละ 10.75 ปริมาณการผลิตลดลงเฉลี่ยร้อยละ 9.11 เนื่องจากในช่วงเวลาดังกล่าว มีการส่งออกโคเนื้อและกระบือไปประเทศเพื่อนบ้านจำนวน

มากตั้งแต่ปี 2552 เป็นต้นมา ประกอบกับขาดแคลนพื้นที่เลี้ยงและแรงงาน ส่งผลให้การผลิตมีแนวโน้มลดลง (ตารางที่ 3.4)

ปี 2557 สินค้าปศุสัตว์ที่มีการผลิตเพิ่มขึ้นจากปี 2556 ได้แก่ **ไก่เนื้อ** จำนวนตัว ณ 1 มกราคม เพิ่มขึ้นร้อยละ 2.33 และปริมาณการผลิตเพิ่มขึ้นร้อยละ 9.63 เนื่องจากการผลิตขยายตัวตามจำนวนประชากรเพิ่มขึ้น รวมทั้งตลาดมีความต้องการบริโภคเพิ่มขึ้น ทั้งตลาดภายในและตลาดต่างประเทศ และ**ไข่** จำนวนตัว ณ 1 มกราคม เพิ่มขึ้นร้อยละ 6.03 และปริมาณการผลิตไข่ไก่เพิ่มขึ้นร้อยละ 5.11 เนื่องจากมีการพัฒนาคุณภาพสายพันธุ์ โรงเรือนที่เลี้ยง และการบริหารจัดการด้านอาหาร ทำให้ประสิทธิภาพการให้ไข่ดีขึ้น สำหรับสินค้าปศุสัตว์ที่มีการผลิตลดลง ได้แก่ **สุกร** จำนวนตัว ณ 1 มกราคม ลดลงเล็กน้อย ร้อยละ 0.18 และปริมาณการผลิตลดลงร้อยละ 1.90 เนื่องจากสภาพอากาศร้อนจัด สุกรกินอาหารได้น้อยทำให้อัตราการเจริญเติบโตช้า มีภูมิคุ้มกันโรคต่ำจึงเกิดโรคท้องร่วงในลูกสุกร รวมทั้งโรคแท้งและโรคระบบทางเดินหายใจ **โคเนื้อ** จำนวนตัว ณ 1 มกราคม ลดลงร้อยละ 4.84 และปริมาณการผลิตลดลงร้อยละ 2.01 **กระบือ** จำนวนตัว ณ 1 มกราคม ลดลงร้อยละ 20.85 และปริมาณการผลิตลดลงร้อยละ 4.98 เนื่องจากราคาที่เกษตรกรขายได้จูงใจจึงทำให้มีการขายโค-กระบือออกเป็นจำนวนมาก โดยเฉพาะเพศเมียทำให้ขาดแคลนพันธุ์ที่จะนำมาขยายการเลี้ยง ส่วน**โคนม** จำนวนตัว ณ 1 มกราคม เพิ่มขึ้นร้อยละ 2.54 แต่ปริมาณการผลิตน้ำนมดิบลดลงร้อยละ 2.56 เนื่องจากมีการปลดแม่โคที่กำลังรีดนมได้เพื่อจำหน่ายเป็นโคเนื้อซึ่งมีราคาอยู่ในเกณฑ์สูงประกอบกับการขายทั้งฟาร์มเพื่อส่งออกไปยังประเทศเพื่อนบ้านที่ส่งเสริมให้เกษตรกรเลี้ยงโคนม (ตารางที่ 3.4)

### 3.5 ประมง

ในช่วง 5 ปี (ปี 2553 - 2557) ปริมาณการผลิตสัตว์น้ำที่จับได้ทั้งหมด มีอัตราการขยายตัวลดลงเฉลี่ยร้อยละ 2.03 และมูลค่าสัตว์น้ำที่จับได้ทั้งหมด มีอัตราการขยายตัวเพิ่มขึ้นเล็กน้อยเฉลี่ยร้อยละ 0.25 เมื่อพิจารณาแยกตามประเภทของสัตว์น้ำจืดและสัตว์น้ำเค็ม พบว่า สัตว์น้ำจืดที่จับได้ มีอัตราการขยายตัวเพิ่มขึ้นทั้งปริมาณและมูลค่า เฉลี่ยร้อยละ 1.43 และ 6.84 โดยมี อัตราการขยายตัวเพิ่มขึ้นทั้งสัตว์น้ำจืดที่จับได้ตามธรรมชาติ และที่จับได้จากการเพาะเลี้ยง สำหรับสัตว์น้ำเค็มที่จับได้มีอัตราการขยายตัวลดลงทั้งปริมาณและมูลค่าเฉลี่ยร้อยละ 3.04 และ 1.78 โดยสัตว์น้ำเค็มที่จับได้จากการเพาะเลี้ยง ลดลงมากทั้งปริมาณและมูลค่าเฉลี่ยร้อยละ 11.21 และ 4.42 ส่วนสัตว์น้ำเค็มที่จับได้จากธรรมชาติเพิ่มขึ้นเล็กน้อยทั้งปริมาณและมูลค่าเฉลี่ยร้อยละ 0.39 และ 2.63 (ตารางที่ 3.5)

ปี 2557 ปริมาณและมูลค่าสัตว์น้ำที่จับได้ลดลงจากปี 2556 ร้อยละ 2.62 และ 6.00 เมื่อพิจารณาแยกตามประเภทของสัตว์น้ำจืดและสัตว์น้ำเค็ม พบว่า สัตว์น้ำเค็มที่จับได้ มีปริมาณและมูลค่าลดลงร้อยละ 3.51 และ 9.50 โดยลดลงมากของสัตว์น้ำเค็มที่จับได้จากการเพาะเลี้ยง ทั้งปริมาณและมูลค่า ร้อยละ 11.82 และ 17.77 ส่วนสัตว์น้ำจืดที่จับได้ทั้งปริมาณและมูลค่าเพิ่มขึ้น ร้อยละ 0.14 และ 4.35 โดยเพิ่มขึ้นของสัตว์น้ำจืดที่จับได้ตามธรรมชาติ ทั้งปริมาณและมูลค่าร้อยละ 1.40 และ 5.32 (ตารางที่ 3.5)

ตารางที่ 3.1 เนื้อที่ ผลผลิตและผลผลิตต่อไร่ของพืชไร่ที่สำคัญ ปีเพาะปลูก 2553/54 - 2557/58

เนื้อที่ : พันไร่  
ผลผลิต : พันตัน  
ผลผลิตต่อไร่ : กก.

สินค้า		2553/54	2554/55	2555/56	2556/57	2557/58	ร้อยละ เพิ่ม/ลด ปี 56 - 57	อัตราการ ขยายตัว ปี 53 - 57 (ร้อยละ)
ข้าวนาปี	เนื้อที่เพาะปลูก	64,574	65,304	64,951	62,080	61,780*	-0.48	-1.38
	ผลผลิต	25,743	25,867	27,234	27,090	27,130	0.15	1.52
	ผลผลิตต่อไร่	399	396	419	436	439	0.69	2.91
ข้าวนาปรัง	เนื้อที่เพาะปลูก	16,102	18,101	16,087	15,055	8,843*	-41.26	-12.92
	ผลผลิต	10,261	12,235	10,766	9,672	5,490	-43.24	-13.81
	ผลผลิตต่อไร่	637	676	669	642	621	-3.27	-1.02
ข้าวโพดเลี้ยงสัตว์	เนื้อที่เพาะปลูก	7,481	7,401	7,529	7,427*	7,293*	-1.80	-0.47
	ผลผลิต	4,861	4,973	4,948	4,876	4,805	-1.46	-0.43
	ผลผลิตต่อไร่	650	672	657	657	659	0.30	0.05
มันสำปะหลังโรงงาน	เนื้อที่เก็บเกี่ยว	7,096	8,513	8,657	8,431	8,592*	1.91	3.80
	ผลผลิต	21,912	29,848	30,228	30,022	30,910	2.96	7.19
	ผลผลิตต่อไร่	3,088	3,506	3,492	3,561	3,598	1.04	3.26
อ้อยโรงงาน	เนื้อที่เก็บเกี่ยว	7,870	8,013	8,260	8,456	8,755	3.54	2.71
	ผลผลิต	95,950	98,400	100,096	103,697	106,328	2.54	2.61
	ผลผลิตต่อไร่	12,192	12,280	12,118	12,263	12,145	-0.96	-0.09
ถั่วเหลือง	เนื้อที่เพาะปลูก	577	377	247	196	189*	-3.57	-25.07
	ผลผลิต	152	96	63	53	52	-1.89	-23.96
	ผลผลิตต่อไร่	263	255	257	270	273	1.11	1.33
สับปะรดโรงงาน	เนื้อที่เก็บเกี่ยว	596	646	620	533	479*	-10.13	-6.10
	ผลผลิต	1,966	2,593	2,400	2,068	1,748	-15.47	-4.51
	ผลผลิตต่อไร่	3,299	4,012	3,874	3,880	3,649	-5.95	1.70

หมายเหตุ : \* ประมาณการ

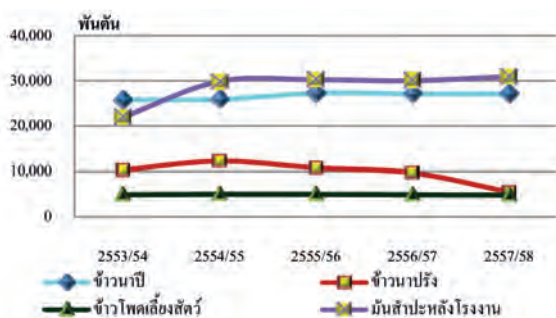

แผนภูมิที่ 3.1 ผลผลิตของพืชไร่ที่สำคัญ ปีเพาะปลูก 2553/54 - 2557/58

ตารางที่ 3.2 เนื้อที่ ผลผลิตและผลผลิตต่อไร่ของไม้ผลไม้ยืนต้นที่สำคัญ ปี 2553 - 2557

เนื้อที่ : พันไร่  
 ผลผลิต : พันตัน  
 ผลผลิตต่อไร่ : กก.

สินค้า		2553	2554	2555	2556	2557	ร้อยละ เพิ่ม/ลด ปี 56 - 57	อัตราการ ขยายตัว ปี 53 - 57 (ร้อยละ)
ยางพารา	เนื้อที่กรีดยัง ผลผลิต	12,058	12,766	15,749	16,463	17,400	5.69	10.38
	ผลผลิตต่อไร่	3,052	3,349	4,139	4,305	4,427	2.83	10.46
		253	262	263	262	254	-3.05	0.08
ปาล์มน้ำมัน	เนื้อที่ให้ผล ผลผลิต	3,385	3,565	3,701	3,767	4,148	10.11	4.72
	ผลผลิตต่อไร่	8,227	10,760	11,312	12,374	12,503	1.04	10.26
		2,431	3,018	3,057	3,285	3,014	-8.25	5.28
ลำไย	เนื้อที่ให้ผล ผลผลิต	975	993	1,042	1,038	1,052	1.35	1.98
	ผลผลิตต่อไร่	527	781	877	855	995	16.37	14.59
		541	786	842	823	946	14.95	12.34
ลิ้นจี่	เนื้อที่ให้ผล ผลผลิต	145	142	136	133	132	-0.75	-2.50
	ผลผลิตต่อไร่	44	37	66	48	70	45.83	12.62
		301	261	482	361	528	46.26	15.58
ทุเรียน	เนื้อที่ให้ผล ผลผลิต	611	604	582	577	570	-1.21	-1.83
	ผลผลิตต่อไร่	568	509	524	569	632	11.07	3.30
		929	843	902	986	1,107	12.27	5.20
มังคุด	เนื้อที่ให้ผล ผลผลิต	406	411	407	409	413	0.98	0.29
	ผลผลิตต่อไร่	251	147	210	279	289	3.58	9.67
		617	357	517	682	701	2.79	9.45
เงาะ	เนื้อที่ให้ผล ผลผลิต	344	334	315	299	283	-5.35	-4.89
	ผลผลิตต่อไร่	348	308	334	316	322	1.90	-1.28
		1,012	922	1,061	1,054	1,136	7.78	3.71
ลองกอง	เนื้อที่ให้ผล ผลผลิต	371	392	380	371	361	-2.70	-1.09
	ผลผลิตต่อไร่	152	87	123	161	178	10.56	9.76
		409	223	324	433	493	13.86	10.93
กาแฟ	เนื้อที่ให้ผล ผลผลิต	359	323	306	297	260	-12.46	-7.03
	ผลผลิตต่อไร่	49	42	41	37	38	2.70	-6.15
		136	131	135	126	145	15.08	0.90

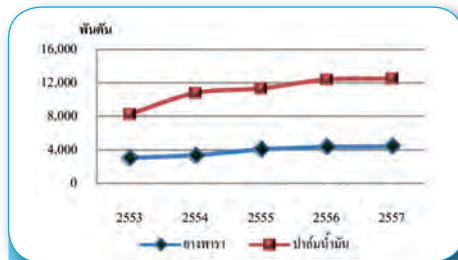

แผนภูมิที่ 3.2 ผลผลิตของยางพารา และปาล์มน้ำมัน ปี 2553 - 2557

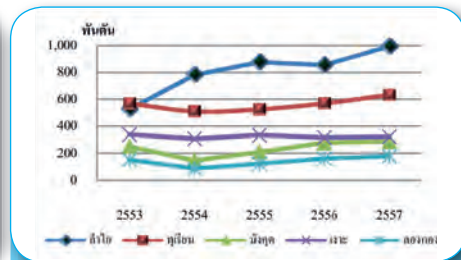

แผนภูมิที่ 3.3 ผลผลิตของไม้ผล ปี 2553 - 2557



### ตารางที่ 3.3 เนื้อที่ ผลิตและผลผลิตต่อไร่ของพืชผักที่สำคัญ ปี 2553 - 2557

เนื้อที่ : พันไร่  
ผลผลิต : พันตัน  
ผลผลิตต่อไร่ : กก.

สินค้า		2553	2554	2555	2556	2557	ร้อยละ เพิ่ม/ลด ปี 56 - 57	อัตราการ ขยายตัว ปี 53 - 57 (ร้อยละ)
กระเทียม	เนื้อที่เพาะปลูก	68	77	83	94	80	-14.89	5.39
	ผลผลิต	68	76	85	79	72	-8.86	1.54
	ผลผลิตต่อไร่	995	984	1,031	839	905	7.87	-3.54
หอมแดง	เนื้อที่เพาะปลูก	103	98	99	71	65	-8.45	-11.69
	ผลผลิต	181	195	220	129	129	0.00	-10.33
	ผลผลิตต่อไร่	1,752	1,991	2,225	1,808	1,973	9.13	1.42
หอมหัวใหญ่	เนื้อที่เพาะปลูก	11	13	13	10	9	-10.00	-6.42
	ผลผลิต	46	50	54	40	38	-5.00	-5.87
	ผลผลิตต่อไร่	4,195	3,976	4,198	3,938	4,282	8.74	0.31
มันฝรั่ง	เนื้อที่เพาะปลูก	60	60	58	45	39	-13.33	-10.86
	ผลผลิต	135	140	139	105	100	-4.76	-8.50
	ผลผลิตต่อไร่	2,232	2,323	2,394	2,325	2,538	9.16	2.61

### ตารางที่ 3.4 จำนวนตัว ณ วันที่ 1 มกราคม และปริมาณการผลิตปศุสัตว์ ปี 2553 - 2557

หน่วย : พันตัว

สินค้า		2553	2554	2555	2556	2557	ร้อยละ เพิ่ม/ลด ปี 56 - 57	อัตราการ ขยายตัว ปี 53 - 57 (ร้อยละ)
ไก่เนื้อ	จำนวนตัว	131,332	137,647	141,818	149,900*	153,399*	2.33	4.04
	ปริมาณการผลิต	970,943	994,319	1,055,127	1,103,323	1,209,522	9.63	5.58
สุกร	จำนวนตัว	7,624	7,786	7,824	7,606*	7,592*	-0.18	-0.32
	ปริมาณการผลิต	12,099	11,886	12,829	13,072	12,823	-1.90	2.14
ไก่ไข่	จำนวนตัว	39,424	40,450	41,489	44,301*	46,971*	6.03	4.51
	ปริมาณไข่ไก่ (ล้านฟอง)	9,787	10,024	10,998	11,148	11,718	5.11	4.77
โคนม	จำนวนตัว	525	555	573	590*	605*	2.54	3.51
	ปริมาณน้ำนมดิบ (พันตัน)	911	982	1,022	1,095	1,067	-2.56	4.34
โคเนื้อ	จำนวนตัว	6,498	5,891	5,393	5,148*	4,899*	-4.84	-6.76
	ปริมาณการผลิต	1,130	1,087	1,026	995	975	-2.01	-3.76
กระบือ	จำนวนตัว	1,623	1,588	1,542	1,289	1,020*	-20.85	-10.75
	ปริมาณการผลิต	216	210	179	161	153	-4.98	-9.11

หมายเหตุ : \* ประมาณการ

ตารางที่ 3.5 ปริมาณ และมูลค่าสัตว์น้ำที่จับได้ ปี 2553 - 2557

หน่วย : ปริมาณ : พันตัน  
มูลค่า : ล้านบาท

สินค้า		2553	2554	2555	2556*	2557*	ร้อยละ เพิ่ม/ลด ปี 56 - 57	อัตราการ ขยายตัว ปี 53 - 57 (ร้อยละ)
รวมทั้งสิ้น	ปริมาณ	3,058	3,036	2,991	2,900	2,824	-2.62	-2.03
	มูลค่า	143,263	162,717	174,355	157,062	147,643	-6.00	0.25
สัตว์น้ำจืด	ปริมาณ	706	609	674	704	705	0.14	1.43
	มูลค่า	33,326	31,685	36,264	39,716	41,442	4.35	6.84
ธรรมชาติ	ปริมาณ	209	225	219	214	217	1.40	0.25
	มูลค่า	9,781	10,637	11,162	10,964	11,547	5.32	3.69
เพาะเลี้ยง	ปริมาณ	497	384	454	490	488	-0.41	2.09
	มูลค่า	23,545	21,048	25,103	28,752	29,945	-13.24	4.37
สัตว์น้ำเค็ม	ปริมาณ	2,352	2,427	2,317	2,196	2,119	-3.51	-3.04
	มูลค่า	109,937	131,032	138,091	117,346	106,201	-9.50	-1.78
ธรรมชาติ	ปริมาณ	1,597	1,610	1,499	1,629	1,619	-0.61	0.39
	มูลค่า	43,587	49,609	54,873	48,947	49,957	2.06	2.63
เพาะเลี้ยง	ปริมาณ	755	817	817	567	500	-11.82	-11.21
	มูลค่า	64,620	81,423	83,217	68,399	56,244	-17.77	-4.42

หมายเหตุ : \* ประมาณการ  
ที่มา : กรมประมง

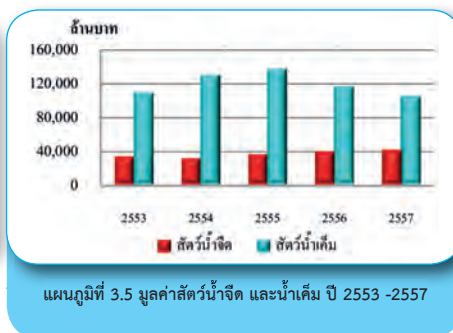
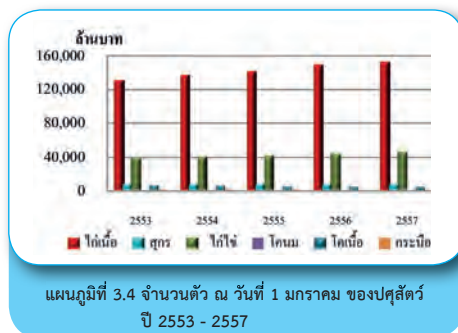



12.09

7

0.81

1.843

84.7659

170.732

41.1760

54.2985

1.10754

38.4570

7.03

77.00%

0.67

1.712

24.27

92.01

26.22

41.59

1.341

6.2

12.00%

77.00%

9.83

9.16

7.00%

4.53%

20.00%

1.44

19.33%

4.01

04.6%

3.4

79.04%

## ตอนที่ 4

# ราคาผลผลิตสินค้าเกษตร

### 4.1 ราคาที่เกษตรกรขายได้ที่ไร่นา

ในช่วง 5 ปี (ปี 2553 - 2557) ราคาสินค้าเกษตรที่เกษตรกรขายได้ที่ไร่นา ส่วนใหญ่มีการขยายตัวเพิ่มขึ้น โดยสินค้าสำคัญที่มีอัตราการขยายตัวเพิ่มขึ้น ได้แก่ **สับปะรดโรงงาน** ร้อยละ 4.48 **สุกร** ร้อยละ 4.55 **ไข่ไก่** ร้อยละ 3.29 และ **กุ้งขาวแวนนาไม** ร้อยละ 20.16 (ตารางที่ 4.1)

ปี 2557 ราคาสินค้าเกษตรที่เกษตรกรขายได้ที่ไร่นา เปรียบเทียบกับปี 2556 สินค้าสำคัญที่ราคาปรับตัวสูงขึ้น ได้แก่ **ข้าวโพดเลี้ยงสัตว์** ราคาสูงขึ้นร้อยละ 2.71 เนื่องจากความต้องการใช้ข้าวโพดเลี้ยงสัตว์ของโลกมีมากขึ้น **ปาล์มน้ำมัน** ราคาสูงขึ้นร้อยละ 20.62 เนื่องจากสต็อกน้ำมันปาล์มดิบลดลงจากช่วงเดียวกันของปีที่ผ่านมา **สับปะรดโรงงาน** ราคาสูงขึ้นร้อยละ 57.84 เนื่องจากสถานการณ์ภัยแล้ง ทำให้ผลผลิตออกสู่ตลาดลดลงจากช่วงเดียวกันของปีที่ผ่านมา และ **สุกร** ราคาสูงขึ้นร้อยละ 14.89 เนื่องจากปลายปี 2556 สุกรบางส่วนเสียหายจากโรควirus สืบพันธุ์และระบบทางเดินหายใจ (Porcine Reproductive and Respiratory Syndrome: PRRS) และโรคท้องร่วง (Porcine Epidemic Diarrhea: PED) สำหรับสินค้าสำคัญที่มีราคาลดลง ได้แก่ **ข้าวเปลือกเจ้าความชื้น 15%** ราคาลดลงร้อยละ 0.27 เนื่องจากความต้องการของตลาดต่างประเทศยังคงชะลอตัวประกอบกับสต็อกยังคงมีมาก **อ้อยโรงงาน** ราคาลดลงร้อยละ 6.76 เนื่องจากราคาน้ำตาลในตลาดโลกปรับตัวลดลง **ยางพารา** ราคาลดลงร้อยละ 27.85 เนื่องจากผลผลิตออกสู่ตลาดมากกว่าปีที่ผ่านมาและราคาน้ำมันดิบในตลาดโลกปรับตัวลดลงอย่างต่อเนื่องประกอบกับเศรษฐกิจโลกยังไม่ฟื้นตัว และ **ไก่เนื้อ** ราคาลดลงร้อยละ 1.39 เนื่องจากผลผลิตออกสู่ตลาดมากกว่าปีที่ผ่านมา (ตารางที่ 4.1)

### 4.2 ราคาขายส่งสินค้าเกษตรในตลาดกรุงเทพฯ

ในช่วง 5 ปี (ปี 2553 - 2557) ราคาขายส่งสินค้าเกษตรในตลาดกรุงเทพฯ ส่วนใหญ่มีการขยายตัวเพิ่มขึ้น โดยสินค้าสำคัญที่มีการขยายตัวเพิ่มขึ้น ได้แก่ **ข้าวหอมมะลิ** ร้อยละ 3.00 **ข้าวโพดเลี้ยงสัตว์** ร้อยละ 1.79 **แป้งมัน** ร้อยละ 4.77 **สับปะรด** ร้อยละ 3.44 **ไก่เนื้อ** ร้อยละ 1.32 และ **สุกร** ร้อยละ 6.01 (ตารางที่ 4.2)

ปี 2557 ราคาขายส่งสินค้าเกษตรในตลาดกรุงเทพฯ เมื่อเปรียบเทียบกับปี 2556 สินค้าสำคัญที่ราคาสูงขึ้น ได้แก่ **แป้งมัน** ร้อยละ 10.05 **น้ำมันปาล์มดิบ** ร้อยละ 16.00 **สับปะรด** ร้อยละ 18.40 **ไก่เนื้อ** ร้อยละ 1.18 และ **สุกร** ร้อยละ 12.09 สำหรับสินค้าสำคัญที่มีราคาลดลง ได้แก่ **ข้าวขาว 5%** ร้อยละ 15.49 **ข้าวสารเหนียว** ร้อยละ 18.36 **ข้าวโพดเลี้ยงสัตว์** ร้อยละ 10.46 **ยางแผ่นดิบ** ร้อยละ 25.59 และ **ไข่ไก่** ร้อยละ 4.00 (ตารางที่ 4.2)

### ตารางที่ 4.1 ราคาสินค้าเกษตรที่เกษตรกรขายได้ที่ไร่นา ปี 2553 - 2557

หน่วย : บาท/กก.

รายการ	2553	2554	2555	2556	2557	ร้อยละ เพิ่ม/ลด ปี 56 - 57	อัตราการ ขยายตัว ปี 53 - 57 (ร้อยละ)
ข้าวเปลือกเจ้าความชื้น 15% (บาท/ตัน)	8,558	10,227	9,886	7,893	7,872	-0.27	-4.17
ข้าวเปลือกเหนียวนาปีเมล็ดยาว (บาท/ตัน)	15,019	13,392	11,961	12,438	9,993	-19.66	-8.50
ข้าวเปลือกเจ้านาปีหอมมะลิ (บาท/ตัน)	13,127	15,196	15,379	14,672	12,745	-13.13	-0.94
ข้าวโพดเลี้ยงสัตว์ความชื้น 14.5%	8.13	7.63	9.34	7.01	7.20	2.71	-3.22
หัวมันสำปะหลังโรงงานคละ	1.84	2.68	2.09	2.12	2.13	0.47	0.58
อ้อยโรงงาน (บาท/ตัน)	861	908	954	917	855	-6.76	-0.04
ถั่วเหลือง ชนิดคละ	15.36	14.87	18.39	18.51	16.17	-12.64	3.27
ปาล์มน้ำมันทั้งทะลาย	4.26	5.34	4.91	3.54	4.27	20.62	-3.98
หอมหัวใหญ่เบอร์ 1	11.15	13.80	5.69	9.77	9.78	0.10	-5.89
กระเทียมแห้งใหญ่คละ	49.53	37.37	29.27	46.88	77.15	64.57	11.77
ทุเรียนพันธุ์หมอนทอง	25.36	27.76	31.92	40.45	34.29	-15.23	10.29
ลำไย เกรด A	29.22	24.33	24.24	25.77	25.37	-1.55	-2.23
สับปะรดโรงงาน	5.51	4.92	3.30	4.53	7.15	57.84	4.48
มังคุดคละ	13.00	25.01	17.04	18.90	20.18	6.77	6.18
เงาะพันธุ์โรงเรียนคละ	13.36	16.80	13.39	21.01	18.34	-12.71	8.95
สาลิกาแปคละ	57.50	70.94	69.09	71.16	64.64	-9.16	2.40
ยางแผ่นดิบชั้น 3	103	124	87.15	74.75	53.93	-27.85	-16.47
สุกรพันธุ์ลูกผสม	60.01	65.54	56.67	65.35	75.08	14.89	4.55
ไก่รุ่นพันธุ์เนื้อ	42.78	46.81	42.03	43.25	42.65	-1.39	-0.85
ไข่ไก่คละ (บาท/ฟอง)	2.65	3.01	2.56	3.06	3.09	0.98	3.29
โคเนื้อขนาดกลาง (บาท/ตัว)	12,998	14,927	17,344	21,110	29,908	41.68	22.30
กระบือขนาดกลาง (บาท/ตัว)	17,117	19,559	23,536	26,717	31,852	19.22	16.81
กุ้งขาวแวนนาไม	110	129	127	197	223	13.20	20.16

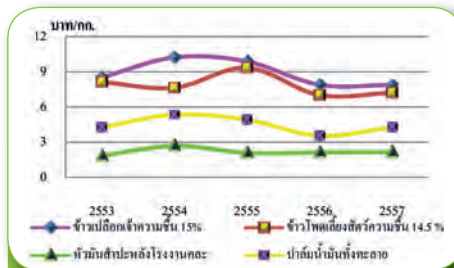

แผนภูมิที่ 4.1 ราคาสินค้าเกษตรที่เกษตรกรขายได้ที่ไร่นา ปี 2553 - 2557

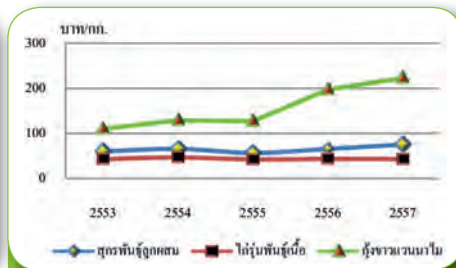

แผนภูมิที่ 4.2 ราคาปศุสัตว์ และประมงที่เกษตรกรขายได้ที่ 2553 - 2557

ตารางที่ 4.2 ราคาขายส่งสินค้าเกษตรในตลาดกรุงเทพฯ ปี 2553 - 2557

หน่วย : บาท/กก.

รายการ	2553	2554	2555	2556	2557	ร้อยละ เพิ่ม/ลด ปี 56 - 57	อัตราการ ขยายตัว ปี 53 - 57 (ร้อยละ)
ข้าวขาว 5% (บาท/ตัน)	14,235	15,592	16,961	15,123	12,781	-15.49	-2.43
ข้าวสารเหนียว 10% (บาท/ตัน)	25,247	27,108	22,708	24,060	19,643	-18.36	-6.02
ข้าวหอมมะลิ 100% (บาท/ตัน)	30,846	29,735	31,024	33,416	33,735	0.95	3.00
ข้าวโพดเลี้ยงสัตว์ (โรงงานอาหารสัตว์)	8.93	8.75	6.89	10.13	9.07	-10.46	1.79
ถั่วเขียวผิวมันอย่างดี	52.32	48.69	38.30	34.69	43.00	23.96	-7.05
แป้งมันซูเปอร์ไฮเกรด	17.33	19.38	17.54	19.71	21.69	10.05	4.77
ถั่วเหลืองสกัดน้ำมัน	15.31	16.17	18.24	19.41	19.30	-0.57	6.67
ถั่วลิสงกะเทาะเปลือกคัดพิเศษ	49.23	57.98	56.21	53.96	60.00	11.19	3.29
น้ำมันปาล์มดิบเกรด A	29.10	33.63	30.86	24.63	28.57	16.00	-3.42
หอมหัวใหญ่เส้นปาดอง เบอร์ 0-1	17.22	19.31	12.74	19.06	17.25	-9.50	-0.10
กระเทียมแห้งมดลูก (หัวใหญ่)	101.79	87.39	59.45	82.08	75.26	-8.31	-6.45
ทุเรียนพันธุ์หมอนทอง	46.10	40.21	43.98	55.08	47.83	-13.16	3.96
ลำไยพันธุ์อู๊ดอ	33.33	32.60	32.17	35.58	27.24	-23.44	-3.11
สับปะรดพันธุ์ศรีราชาเบอร์ 1	12.50	12.50	12.50	12.50	14.80	18.40	3.44
มังคุด (ผิวมัน)	25.87	34.41	30.52	25.00	24.58	-1.68	-4.13
เงาะพันธุ์โรงเรียน	22.28	22.55	25.41	24.61	28.67	16.50	6.10
ยางแผ่นดิบชั้น 3	106.30	132.46	93.83	77.76	57.86	-25.59	-16.05
ไข่ไก่เบอร์ 0 (บาท/ฟอง)	3.02	3.43	2.97	3.75	3.60	-4.00	4.50
ไก่เนื้อ (ไก่สดทั้งตัว)	51.92	58.39	49.94	55.96	56.62	1.18	1.32
สุกรชำแหละ (เนื้อแดง สะโพก)	98.56	111.49	98.56	115.61	129.59	12.09	6.01
กุ้งขาวแวนนาไม	113.44	134.84	129.07	203.10	210.80	3.79	17.93
เนื้อโค (สันนอก สะโพก)	127.50	145.91	155.00	197.14	185.00	- 6.16	11.02

ที่มา : กรมการค้าภายใน

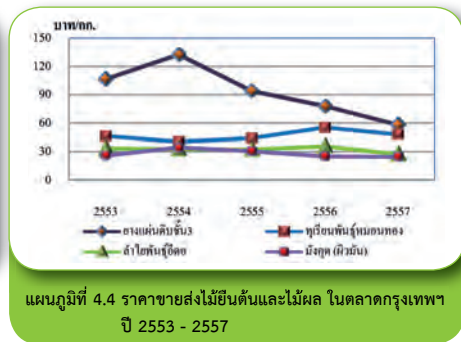
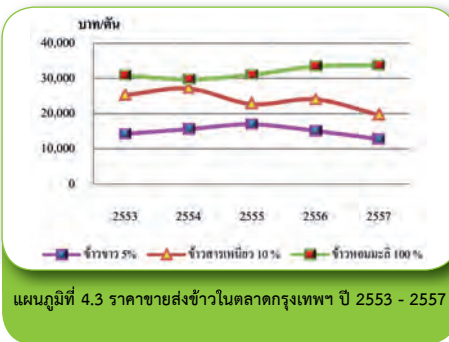

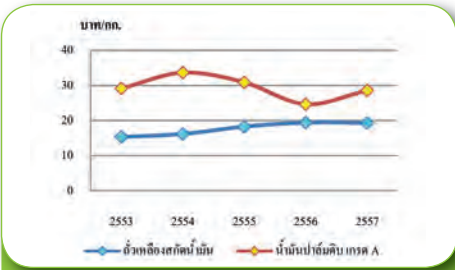

แผนภูมิที่ 4.5 ราคาขายส่งของพืชน้ำมันในตลาดกรุงเทพฯ ปี 2553 - 2557

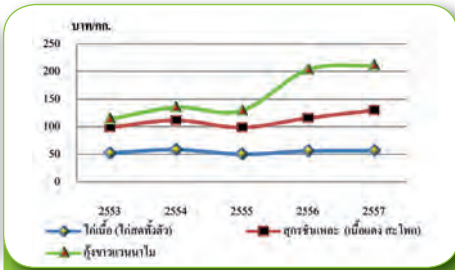

แผนภูมิที่ 4.6 ราคาขายส่งของปศุสัตว์และประมงในตลาดกรุงเทพฯ ปี 2553 - 2557



12.0914	98.03	↑	9.00	12.00%
79.0276	37.28	↑	7.03	77.40%
26.2081	10.74	↓	0.67	91.87%
68.1843	19.77	↑	9.83	74.01%
1.159	4.16	↑	4.16	100.00%
72.33	28.57	↑	1.18	100.00%
11.1764	26.32	↑	1.44	19.63%
64.2985	41.97	↑	4.71	104.67%
1.10754	34.1	↑	3.4	79.04%
38.4773	6.2	↑	6.2	100.00%



## ตอนที่ 5

# ปัจจัยการผลิตภาคการเกษตร

### 5.1 มูลค่าการนำเข้าปัจจัยการผลิต

ในช่วง 5 ปี (ปี 2553 - 2557) มีมูลค่าการนำเข้าปัจจัยการผลิตที่ใช้ในการเกษตรมีอัตราการขยายตัวเพิ่มขึ้น เฉลี่ยร้อยละ 0.91 โดยมีปัจจัยการผลิตที่สำคัญเพิ่มขึ้น ได้แก่ เครื่องพ่นยา และให้น้ำ ร้อยละ 9.53 เครื่องฟักไข่ ร้อยละ 8.15 สารฆ่าแมลงและวัชพืช ร้อยละ 8.13 และ ปุ๋ยเคมี ร้อยละ 0.26 สำหรับการนำเข้าปัจจัยการผลิตที่ใช้ในภาคการเกษตรมีอัตราการขยายตัวลดลง ได้แก่ เครื่องสูบน้ำ เครื่องนวด แทรกเตอร์ชนิดคนเดินตาม และเครื่องรีดนม (ตารางที่ 5.1)

ปี 2557 มีมูลค่าการนำเข้าปัจจัยการผลิตที่ใช้ในการเกษตรทั้งหมด 108,628 ล้านบาท ลดลงจากปี 2556 คิดเป็นร้อยละ 10.65 เนื่องจากมีปัจจัยการผลิตที่สำคัญหลายชนิดที่มีมูลค่าการนำเข้าลดลงจากปีที่ผ่านมา ได้แก่ ปุ๋ยเคมี สารฆ่าแมลงและวัชพืช แทรกเตอร์ชนิดคนเดินตาม และเครื่องนวด โดยเฉพาะปุ๋ยเคมีซึ่งเป็นปัจจัยการผลิตที่สำคัญ และมีมูลค่าการนำเข้ามากที่สุด ลดลงร้อยละ 11.24 มูลค่านำเข้ารองลงมา ได้แก่ สารฆ่าแมลงและวัชพืช ลดลงร้อยละ 6.72 แทรกเตอร์ชนิดคนเดินตาม ลดลงร้อยละ 27.67 และเครื่องนวดลดลงร้อยละ 19.06 สำหรับปัจจัยการผลิตสำคัญที่ใช้ในการเกษตรมีมูลค่าเพิ่มขึ้น ได้แก่ เครื่องพ่นยาและให้น้ำ ร้อยละ 1.88 เครื่องฟักไข่ ร้อยละ 7.45 เครื่องจักรทำความสะอาดและคัดแยกเมล็ดพืช ร้อยละ 11.63 และ เครื่องอัด เครื่องคั้น ร้อยละ 197.56 (ตารางที่ 5.1)

### 5.2 ราคาปุ๋ยเคมี

ในช่วง 5 ปี (ปี 2553 - 2557) ราคาปุ๋ยเคมีมีอัตราการขยายตัวโดยจำแนกตามสูตร และแบ่งตามประเภทของราคาดังนี้

**ปุ๋ยเคมีสูตร 21-0-0** ราคานำเข้า C.I.F. มีอัตราการขยายตัวลดลง ร้อยละ 4.51 แต่ราคาขายส่งตลาดกรุงเทพฯ และราคาขายปลีกตลาดท้องถิ่น กลับมีอัตราการขยายตัวเพิ่มขึ้น ร้อยละ 3.51 และ 6.14 ตามลำดับ

**ปุ๋ยเคมีสูตร 46-0-0** ราคานำเข้า C.I.F. มีอัตราการขยายตัวลดลง ร้อยละ 0.42 แต่ราคาขายส่งตลาดกรุงเทพฯ และราคาขายปลีกตลาดท้องถิ่น กลับมีอัตราการขยายตัวเพิ่มขึ้น ร้อยละ 0.47 และ 3.25 ตามลำดับ

**ปุ๋ยเคมีสูตร 16-20-0** ราคานำเข้า C.I.F. มีอัตราการขายตัวเพิ่มขึ้น ร้อยละ 0.42 และราคาขายปลีกตลาดท้องถิ่น ร้อยละ 1.91 แต่ราคาขายส่งตลาดกรุงเทพฯ กลับมีอัตราการขายตัวลดลงเล็กน้อย ร้อยละ 0.32

**ปุ๋ยเคมีสูตร 16-16-8** ราคานำเข้า C.I.F. มีอัตราการขายตัวเพิ่มขึ้น ร้อยละ 1.06 แต่ราคาขายส่งตลาดกรุงเทพฯ และราคาขายปลีกตลาดท้องถิ่น กลับมีอัตราการขายตัวลดลงเล็กน้อย ร้อยละ 0.46 และ 0.23 ตามลำดับ

**ปุ๋ยเคมีสูตร 15-15-15** ราคานำเข้า C.I.F. มีอัตราการขายตัวลดลง ร้อยละ 1.20 แต่ราคาขายส่งตลาดกรุงเทพฯ และราคาขายปลีกตลาดท้องถิ่น กลับมีอัตราการขายตัวเพิ่มขึ้น ร้อยละ 1.97 และ 0.39 ตามลำดับ

**ปุ๋ยเคมีสูตร 13-13-21** ราคาทั้ง 3 ประเภท มีอัตราการขายตัวลดลง ได้แก่ ราคานำเข้า C.I.F. ร้อยละ 2.99 ราคาขายส่งตลาดกรุงเทพฯ ร้อยละ 0.01 และราคาขายปลีกตลาดท้องถิ่น ร้อยละ 0.28

ปี 2557 ราคาปุ๋ยเคมีทั้ง 3 ประเภท ได้แก่ ราคานำเข้า C.I.F. ราคาขายส่งตลาดกรุงเทพฯ และราคาขายปลีกตลาดท้องถิ่น เมื่อเทียบกับปี 2556 ลดลงเกือบทุกสูตร ยกเว้นสูตร 13-13-21 ของราคาขายส่งตลาดกรุงเทพฯ มีราคาเพิ่มขึ้นร้อยละ 0.71 สูตรปุ๋ยที่มีราคาลดลงมากในแต่ละประเภทของราคา ดังนี้

**ราคานำเข้า C.I.F.** สูตรปุ๋ยที่มีราคาลดลงมาก ได้แก่ สูตร 21-0-0 ร้อยละ 21.41 สูตร 16-20-0 ร้อยละ 9.83 สูตร 16-16-8 ร้อยละ 6.97 สูตร 13-13-21 ร้อยละ 5.78 สูตร 15-15-15 ร้อยละ 5.05 และสูตร 46-0-0 ร้อยละ 1.18

**ราคาขายส่งตลาดกรุงเทพฯ** สูตรปุ๋ยที่มีราคาลดลงมาก ได้แก่ สูตร 21-0-0 ร้อยละ 13.92 สูตร 16-20-0 ร้อยละ 12.63 สูตร 46-0-0 ร้อยละ 11.10 สูตร 16-16-8 ร้อยละ 9.33 และสูตร 15-15-15 ร้อยละ 0.29

**ราคาขายปลีกตลาดท้องถิ่น** สูตรปุ๋ยที่มีราคาลดลงมาก ได้แก่ สูตร 16-16-8 ร้อยละ 8.70 สูตร 21-0-0 ร้อยละ 7.58 สูตร 46-0-0 ร้อยละ 7.39 สูตร 16-20-0 ร้อยละ 7.28 สูตร 15-15-15 ร้อยละ 3.04 และสูตร 13-13-21 ร้อยละ 1.11 (ตารางที่ 5.2)

ตารางที่ 5.1 มูลค่าการนำเข้าปัจจัยการผลิตที่ใช้ในการเกษตร ปี 2553 – 2557

หน่วย : ล้านบาท

รายการ	2553	2554	2555	2556	2557	ร้อยละ เพิ่ม/ลด ปี 56 - 57	อัตราการ ขยายตัว ปี 53 - 57 (ร้อยละ)
<b>รวม</b>	<b>103,686</b>	<b>121,835</b>	<b>127,635</b>	<b>121,573</b>	<b>108,628</b>	<b>-10.65</b>	<b>0.91</b>
ปุ๋ยเคมี	65,160	83,436	86,550	77,279	68,592	-11.24	0.26
สารฆ่าแมลงและวัชพืช	16,560	20,875	18,966	24,315	22,681	-6.72	8.13
แทรกเตอร์ชนิดคนเดินตาม	11,147	7,543	11,223	9,187	6,645	-27.67	-8.03
เครื่องพ่นยาและให้น้ำ	2,801	3,670	4,504	4,100	4,177	1.88	9.53
เครื่องนวด	3,956	1,908	2,173	2,288	1,852	-19.06	-12.51
เครื่องฟักไข่	1,117	2,095	1,859	1,705	1,832	7.45	8.15
เครื่องจักรทำความสะอาดและคัดแยกเมล็ดพืช	1,686	1,442	1,274	1,479	1,651	11.63	-0.17
เครื่องเตรียมดิน	1,049	660	916	1,063	982	-7.62	3.51
เครื่องอัด เครื่องคั้น	17	23	14	41	122	197.56	57.14
เครื่องสูบน้ำ	155	103	127	62	61	-1.61	-21.12
เครื่องรีดนม	38	80	29	54	33	-38.89	-6.53

ที่มา : กรมศุลกากร รวบรวมโดยสำนักงานเศรษฐกิจการเกษตร

ตารางที่ 5.2 ราคานำเข้า C.I.F. ราคาขายส่งตลาดกรุงเทพฯ และราคาขายปลีกตลาดท้องถิ่นของปุ๋ยเคมีสูตรที่สำคัญ ปี 2553 – 2557

หน่วย : บาท/ตัน

สูตรปุ๋ย	ราคา	2553	2554	2555	2556	2557	ร้อยละ เพิ่ม/ลด ปี 56 - 57	อัตราการ ขยายตัว ปี 53 - 57 (ร้อยละ)
21-0-0	นำเข้า C.I.F. (เทกอง)	5,425	7,265	8,264	6,020	4,731	-21.41	-4.51
	ขายส่งตลาดกรุงเทพฯ	6,950	7,874	9,364	8,983	7,733	-13.92	3.51
	ขายปลีกตลาดท้องถิ่น	8,149	8,716	10,730	10,712	9,900	-7.58	6.14
46-0-0	นำเข้า C.I.F. (เทกอง)	10,203	14,053	14,065	11,281	11,148	-1.18	-0.42
	ขายส่งตลาดกรุงเทพฯ	12,015	14,293	15,826	13,986	12,433	-11.10	0.47
	ขายปลีกตลาดท้องถิ่น	12,906	14,978	17,211	15,880	14,707	-7.39	3.25
16-20-0	นำเข้า C.I.F. (เทกอง)	10,347	12,494	13,663	11,972	10,795	-9.83	0.42
	ขายส่งตลาดกรุงเทพฯ	13,144	13,898	15,009	14,498	12,667	-12.63	-0.32
	ขายปลีกตลาดท้องถิ่น	14,200	15,073	16,576	16,225	15,044	-7.28	1.91
16-16-8	นำเข้า C.I.F. (เทกอง)	11,718	12,831	13,931	13,128	12,213	-6.97	1.06
	ขายส่งตลาดกรุงเทพฯ	14,245	14,959	15,413	15,220	13,800	-9.33	-0.46
	ขายปลีกตลาดท้องถิ่น	15,957	16,015	17,435	16,844	15,379	-8.70	-0.23
15-15-15	นำเข้า C.I.F. (เทกอง)	13,595	15,105	16,413	14,003	13,296	-5.05	-1.20
	ขายส่งตลาดกรุงเทพฯ	15,957	15,555	16,585	16,916	16,867	-0.29	1.97
	ขายปลีกตลาดท้องถิ่น	17,865	17,942	18,884	18,498	17,936	-3.04	0.39
13-13-21	นำเข้า C.I.F. (เทกอง)	15,183	17,643	16,628	15,009	14,142	-5.78	-2.99
	ขายส่งตลาดกรุงเทพฯ	17,649	18,000	17,950	17,675	17,800	0.71	-0.01
	ขายปลีกตลาดท้องถิ่น	19,555	19,400	19,813	19,468	19,252	-1.11	-0.28

ที่มา : กระทรวงพาณิชย์ รวบรวมโดยสำนักวิจัยเศรษฐกิจการเกษตร สำนักงานเศรษฐกิจการเกษตร

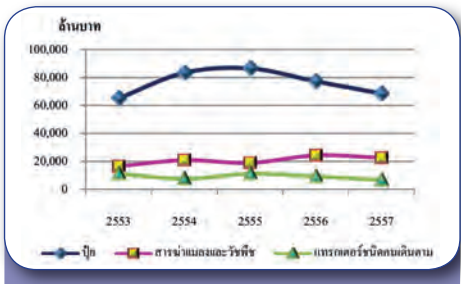

แผนภูมิที่ 5.1 มูลค่าการนำเข้าปัจจัยการผลิตที่ใช้ในการเกษตร 3 อันดับแรกที่สำคัญ ปี 2553 - 2557

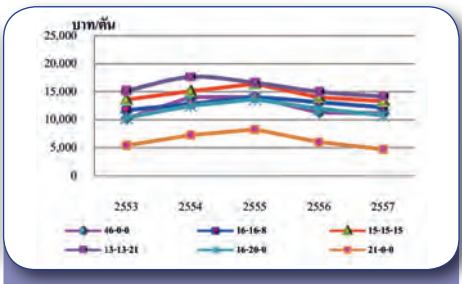

แผนภูมิที่ 5.2 ราคานำเข้า C.I.F. ของปุ๋ยเคมีสูตรที่สำคัญ ปี 2553 - 2557

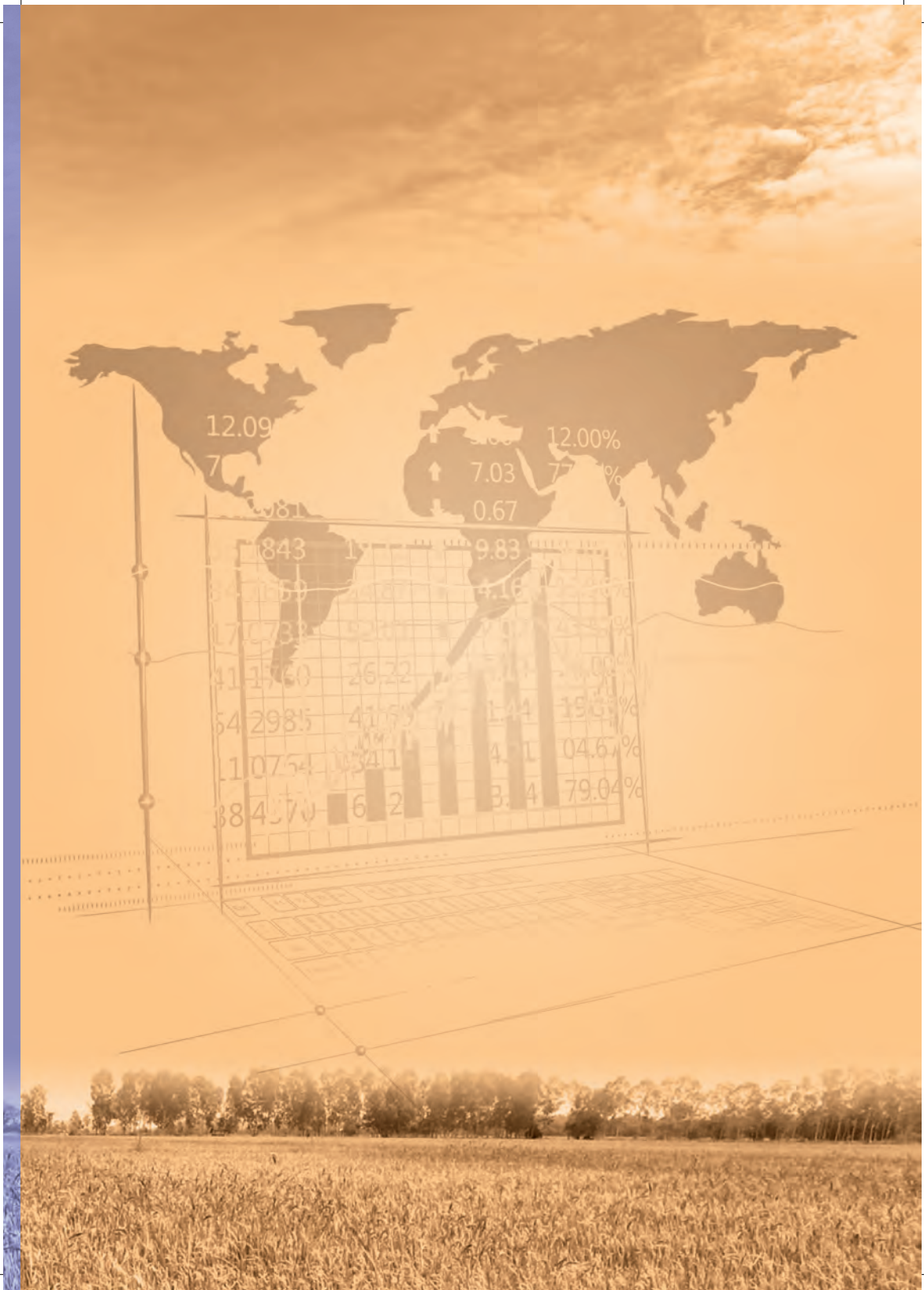

12.09

7

81

843

1

84

170

41

54

11

38

843

1

169

73

15

29

107

45

70

1

20

26

41

63

34

2

9.83

4.16

5.11

1.44

4.31

3.4

79.04%

9.83

4.16

5.11

1.44

4.31

3.4

79.04%

9.83

4.16

5.11

1.44

4.31

3.4

79.04%

12.00%

7.03

0.67

12.00%

7.03

0.67

9.83

4.16

5.11

1.44

4.31

3.4

79.04%

12.00%

7.03

0.67

9.83

4.16

5.11

1.44

4.31

3.4

79.04%

79.04%

## ตอนที่ 6

# สินเชื่อเพื่อการเกษตร

ในช่วง 5 ปี (ปี 2553 – 2557) ภาพรวมการให้สินเชื่อเพื่อการเกษตรของสถาบันการเงิน มีอัตราการขยายตัวเฉลี่ยร้อยละ 12.32 โดยธนาคารพาณิชย์มีอัตราขยายตัว ร้อยละ 8.91 และธนาคารเพื่อการเกษตรและสหกรณ์การเกษตร (ธ.ก.ส.) มีอัตราการขยายตัวร้อยละ 12.86 เมื่อพิจารณาการให้สินเชื่อแล้ว พบว่า จำนวนลูกค้าทุกประเภทในการให้สินเชื่อของ ธ.ก.ส. มีอัตราการขยายตัวเพิ่มขึ้นร้อยละ 6.26 ให้เงินกู้มีอัตราการขยายตัวเพิ่มขึ้นร้อยละ 12.86 และรับชำระค่างานมีอัตราการขยายตัว เพิ่มขึ้นร้อยละ 13.55 โดยลูกค้าประกอบด้วย เกษตรกรรายบุคคล มีอัตราการขยายตัว เพิ่มขึ้นร้อยละ 7.74 เป็นเงินกู้มีอัตราการขยายตัวเพิ่มขึ้นร้อยละ 9.37 และรับชำระค่างาน มีอัตราการขยายตัวเพิ่มขึ้นร้อยละ 8.90 ส่วนที่เป็นสหกรณ์การเกษตรและกลุ่มเกษตรกร มีอัตราการขยายตัวเพิ่มขึ้นร้อยละ 1.77 ให้เงินกู้มีอัตราการขยายตัวเพิ่มขึ้นร้อยละ 21.79 และรับชำระค่างาน มีอัตราการขยายตัวเพิ่มขึ้นร้อยละ 24.12 (ตารางที่ 6.1 และตารางที่ 6.2)

ปี 2557 การให้สินเชื่อเพื่อการเกษตรของสถาบันการเงินมียอดการให้สินเชื่อรวม 840,256 ล้านบาท เพิ่มขึ้นจาก ปี 2556 ร้อยละ 35.71 ธนาคารพาณิชย์มียอดการให้สินเชื่อเพื่อการเกษตร จำนวน 104,709 ล้านบาท เพิ่มขึ้นจากปี 2556 ร้อยละ 2.59 ธ.ก.ส. มียอดการให้สินเชื่อ จำนวน 735,547 ล้านบาท เพิ่มขึ้นจากปี 2556 ร้อยละ 42.25 เมื่อพิจารณาการให้สินเชื่อแล้ว พบว่า ธ.ก.ส. มีลูกค้าทุกประเภท จำนวน 8,125,339 ราย เพิ่มขึ้นจากปี 2556 ร้อยละ 5.16 คิดเป็นเงินกู้จำนวน 735,547 ล้านบาท เพิ่มขึ้นจากปี 2556 ร้อยละ 42.25 และรับชำระค่างาน 622,549 ล้านบาท เพิ่มขึ้นจากปี 2556 ร้อยละ 55.91 โดยลูกค้าประกอบด้วย เกษตรกรรายบุคคลจำนวน 6,323,651 ราย เพิ่มขึ้นจากปี 2556 ร้อยละ 6.57 คิดเป็นเงินกู้ 493,229 ล้านบาท เพิ่มขึ้นจากปี 2556 ร้อยละ 50.38 และรับชำระค่างาน 406,679 ล้านบาท เพิ่มขึ้นจากปี 2556 ร้อยละ 71.68 ส่วนที่เป็นสหกรณ์การเกษตรและกลุ่มเกษตรกรมีจำนวน 1,801,688 ราย เพิ่มขึ้นจากปี 2556 ร้อยละ 0.47 คิดเป็นเงินกู้จำนวน 242,318 ล้านบาท เพิ่มขึ้นจากปี 2556 ร้อยละ 28.16 และรับชำระค่างาน 215,870 ล้านบาท เพิ่มขึ้นจากปี 2556 ร้อยละ 32.91 (ตารางที่ 6.1 และตารางที่ 6.2)

### ตารางที่ 6.1 การให้สินเชื่อเพื่อการเกษตรของสถาบันการเงิน ปี 2553 - 2557

หน่วย : ล้านบาท

สถาบันการเงิน	2553	2554	2555	2556	2557	ร้อยละ เพิ่ม/ลด ปี 56 - 57	อัตราการ ขยายตัว ปี 53 - 57 (ร้อยละ)
ยอดรวมสินเชื่อ	489,441	570,799	558,786	619,133	840,256	35.71	12.32
ธนาคารพาณิชย์ <sup>1/</sup>	76,582	81,239	94,581	102,069	104,709	2.59	8.91
ธนาคารเพื่อการเกษตรและสหกรณ์การเกษตร <sup>2/</sup>	412,859	489,560	464,205	517,064	735,547	42.25	12.86

ที่มา : <sup>1/</sup> ธนาคารแห่งประเทศไทย<sup>2/</sup> ธนาคารเพื่อการเกษตรและสหกรณ์การเกษตร

### ตารางที่ 6.2 การให้สินเชื่อของธนาคารเพื่อการเกษตรและสหกรณ์การเกษตรแยกตามประเภทของเงินกู้ ปี 2553 - 2557

หน่วย : ล้านบาท

รายการ	2553	2554	2555	2556	2557	ร้อยละ เพิ่ม/ลด ปี 56 - 57	อัตราการ ขยายตัว ปี 53 - 57 (ร้อยละ)
<b>รวมลูกค้าทุกประเภท</b>							
จำนวน (ราย)	6,356,025	6,880,170	7,708,770	7,726,979	8,125,339	5.16	6.26
จ่ายเงินกู้	412,859	489,560	464,205	517,064	735,547	42.25	12.86
รับชำระคืน	342,937	369,255	347,581	399,297	622,549	55.91	13.55
ต้นเงินคงเหลือ	592,928	713,233	829,857	947,624	1,042,981	10.06	15.18
<b>เกษตรกรรายบุคคล</b>							
จำนวน (ราย)	4,685,472	5,129,347	5,787,202	5,933,638	6,323,651	6.57	7.74
จ่ายเงินกู้	314,758	328,837	291,953	327,990	493,229	50.38	9.37
รับชำระคืน	254,342	258,151	195,466	236,880	406,679	71.68	8.90
ต้นเงินคงเหลือ	519,596	590,282	686,769	777,879	845,566	8.70	13.31
<b>สหกรณ์การเกษตรและกลุ่มเกษตรกร</b>							
จำนวน (ราย)	1,670,553	1,750,760	1,921,568	1,793,341	1,801,688	0.47	1.77
จ่ายเงินกู้	98,101	160,723	172,252	189,074	242,318	28.16	21.79
รับชำระคืน	88,595	111,104	152,115	162,417	215,870	32.91	24.12
ต้นเงินคงเหลือ	73,332	122,951	143,088	169,745	196,415	15.71	25.77

หมายเหตุ : - บุคคลธรรมดา ประกอบด้วย ผู้กู้ที่เป็นเกษตรกร และบุคคลทั่วไป

- นิติบุคคล ประกอบด้วยสถาบันในภาคเกษตร สถาบันนอกภาคเกษตร องค์กรปกครองส่วนท้องถิ่น องค์กรต่างๆ กองทุนหมู่บ้าน ผู้ประกอบการ (นิติบุคคล) วิสาหกิจชุมชนกลุ่มไม่เป็นทางการ รัฐบาล รัฐวิสาหกิจธนาคารและสถาบันการเงินอื่น สถานธนาภิบาล
- มีการตัดหนี้สูญระหว่างปีบัญชี 2555 จำนวน 44 ล้านบาท และขาดทุนจากการปรับปรุงโครงสร้างหนี้ จำนวน 120 ล้านบาท รวมเป็นเงินจำนวน 164 ล้านบาท
- เงินต้นคงเป็นหนี้ ประกอบด้วย เงินให้สินเชื่อเกษตรกร สถาบันเกษตรกร นิติบุคคล บัตรสินเชื่อเกษตรกร โครงการธนาคารชุมชน และตัวเงินซื้อลด
- ข้อมูลตั้งแต่ปี 2555 มีการจัดกลุ่มประเภทลูกค้าผู้กู้ใหม่ ตามระบบ Core Banking System (CBS)

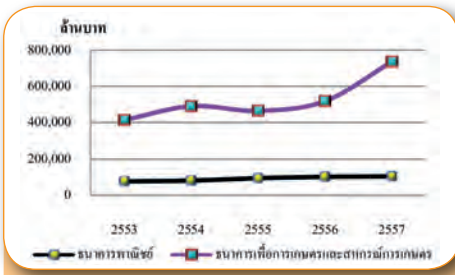

แผนภูมิที่ 6.1 การให้สินเชื่อเพื่อการเกษตรของสถาบันการเงิน ปี 2553 - 2557

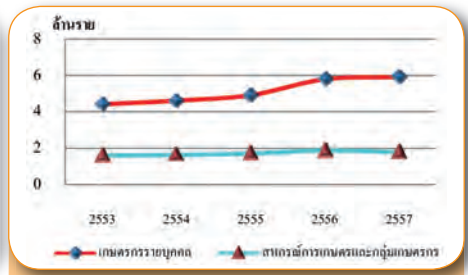

แผนภูมิที่ 6.2 จำนวนลูกค้ำสินเชื่อที่ยืมตามประเภทลูกค้ำ ปี 2553 - 2557





12.0911 38.00 ↓ 3.60 12.00%  
700.70 1.16 ↑ 7.03 77.00%  
26.2981 0.67



## ตอนที่ 7

# รายได้และรายจ่ายของ ครัวเรือนเกษตรกร

ในช่วง 4 ปี (ปี 2553 - 2556) สภาพเศรษฐกิจครัวเรือนเกษตรกรมีการเปลี่ยนแปลงสรุปได้ดังนี้

**รายได้เงินสดทางการเกษตร** มีอัตราการขยายตัวเพิ่มขึ้นร้อยละ 2.66 โดยรายได้เงินสดทางการเกษตรจากพืช มีอัตราการขยายตัวลดลงเล็กน้อย ร้อยละ 0.31 รายได้เงินสดจากปศุสัตว์และประมงเพาะเลี้ยง มีอัตราการขยายตัวเพิ่มขึ้นร้อยละ 21.48 และรายได้เงินสดทางการเกษตรอื่น ๆ มีอัตราการขยายตัวเพิ่มขึ้นร้อยละ 8.40 (ตารางที่ 7.1)

**รายจ่ายเงินสดทางการเกษตร** มีอัตราการขยายตัวเพิ่มขึ้นร้อยละ 7.26 โดยรายจ่ายเงินสดทางการเกษตรในการเพาะปลูกพืช มีอัตราการขยายตัวเพิ่มขึ้นร้อยละ 6.61 รายจ่ายเงินสดด้านปศุสัตว์และประมงเพาะเลี้ยงมีอัตราการขยายตัวเพิ่มขึ้นร้อยละ 17.94 ที่เหลือเป็นรายจ่ายเงินสดทางการเกษตรอื่น ๆ มีอัตราการขยายตัวเพิ่มขึ้นเล็กน้อย ร้อยละ 1.40 (ตารางที่ 7.1)

**รายได้เงินสดสุทธิทางการเกษตร** ได้จากการนำรายได้เงินสดทางการเกษตรหักด้วยรายจ่ายเงินสดทางการเกษตร เหลือเป็นรายได้เงินสดสุทธิทางการเกษตร มีอัตราการขยายตัวลดลง คิดเป็นร้อยละ 4.69 ทั้งนี้ รายจ่ายเงินสดภาคการเกษตรยังคงมีอัตราการขยายตัวที่สูงขึ้นอย่างต่อเนื่อง (ตารางที่ 7.1)

**รายได้เงินสดนอกการเกษตร** มีอัตราการขยายตัวเพิ่มขึ้นร้อยละ 9.64 โดยรายได้เงินสดจากการไปรับจ้างกิจกรรมต่างๆ ในและนอกการเกษตรมีอัตราการขยายตัวเพิ่มขึ้นร้อยละ 5.10 รายได้เงินสดจากลูกหลานส่งให้ มีอัตราการขยายตัวเพิ่มขึ้นร้อยละ 15.87 และเป็นรายได้จากการได้รับเงินเดือน มีอัตราการขยายตัวเพิ่มขึ้นร้อยละ 15.27 (ตารางที่ 7.1)

**รายได้เงินสดสุทธิของครัวเรือนเกษตรกร** ได้จากรายได้เงินสดนอกการเกษตรรวมกับรายได้เงินสดสุทธิทางการเกษตร จะเป็นรายได้เงินสดสุทธิของครัวเรือน มีอัตราการขยายตัวเพิ่มขึ้นร้อยละ 4.57 (ตารางที่ 7.1)

**รายจ่ายเงินสดนอกการเกษตร** มีอัตราการขยายตัวเพิ่มขึ้นร้อยละ 5.71 โดยรายจ่ายเงินสดเพื่อการบริโภคมีอัตราการขยายตัวเพิ่มขึ้นร้อยละ 8.21 และรายจ่ายเงินสดนอกการเกษตรอุปโภคและอื่นๆ มีอัตราการขยายตัวเพิ่มขึ้นร้อยละ 4.65 (ตารางที่ 7.1)

**เงินสดคงเหลือก่อนการชำระหนี้** ได้จากการนำรายจ่ายเงินสดนอกการเกษตรทั้งหมดมาหักออกจากรายได้เงินสดสุทธิครัวเรือนแล้ว พบว่า ครัวเรือนเกษตรกรมีเงินสดคงเหลือก่อนการชำระหนี้ มีอัตราการขยายตัวเล็กน้อย คิดเป็นร้อยละ 1.17 ในขณะที่ภาระหนี้สินของครัวเรือน

เกษตรกร มีอัตราการขยายตัวเพิ่มขึ้นร้อยละ 17.88 (ตารางที่ 7.1)

ปี 2556 สภาพเศรษฐกิจครัวเรือนเกษตรกรมีการเปลี่ยนแปลงจากปี 2555 สรุปได้ ดังนี้

**รายได้เงินสดทางการเกษตร** เกษตรกรมีรายได้เงินสดทางการเกษตรเฉลี่ย 148,240 บาท ต่อครัวเรือน เพิ่มขึ้นจากปี 2555 ร้อยละ 1.30 โดยเป็นรายได้ทางพืชเฉลี่ย 116,476 บาทต่อครัวเรือน เพิ่มขึ้นร้อยละ 1.48 ซึ่งแหล่งที่มาของรายได้ ได้แก่ ข้าว ไม้ผลไม้มันต้น พืชไร่ พืชผัก และพืชอื่น ๆ ส่วนรายได้ทางปศุสัตว์และประมงเพาะเลี้ยง เฉลี่ย 26,207 บาทต่อครัวเรือน ลดลงจากปีที่ผ่านมาเล็กน้อย ร้อยละ 1.14 แต่มีรายได้เงินสดทางการเกษตรอื่น ๆ 5,557 บาทต่อครัวเรือน เพิ่มขึ้นร้อยละ 10.06 (ตารางที่ 7.1)

**รายจ่ายเงินสดทางการเกษตร** เกษตรกรมีรายจ่ายเงินสดทางการเกษตรเฉลี่ย 99,770 บาทต่อครัวเรือน เพิ่มขึ้นจากปี 2555 ร้อยละ 12.47 ค่าใช้จ่ายส่วนใหญ่ใช้ในการเพาะปลูกพืช 68,958 บาทต่อครัวเรือน เพิ่มขึ้นร้อยละ 5.82 รายจ่ายด้านปศุสัตว์และประมงเพาะเลี้ยง 15,251 บาทต่อครัวเรือน เพิ่มขึ้นร้อยละ 19.11 ที่เหลือเป็นค่าใช้จ่ายทางการเกษตรอื่น ๆ 15,561 บาทต่อครัวเรือน เพิ่มขึ้นร้อยละ 44.89 (ตารางที่ 7.1)

**รายได้เงินสดสุทธิทางการเกษตร** ได้จากการนำรายได้เงินสดทางการเกษตร หักด้วยรายจ่ายเงินสดทางการเกษตร เหลือเป็นรายได้เงินสดสุทธิทางการเกษตร 48,470 บาทต่อครัวเรือน ลดลงจากปี 2555 ถึงร้อยละ 15.89 ทั้งนี้ รายจ่ายเงินสดทางการเกษตร เพิ่มขึ้นทั้งพืชปศุสัตว์ และประมง (ตารางที่ 7.1)

**รายได้เงินสดนอกการเกษตร** นอกจากเกษตรกรจะมีรายได้ทางการเกษตรแล้ว ครัวเรือนยังมีรายได้เงินสดนอกการเกษตรเฉลี่ย 120,063 บาทต่อครัวเรือน เพิ่มขึ้นจากปี 2555 ร้อยละ 18.39 โดยรายได้เงินสดจากการไปรับจ้างกิจกรรมต่างๆ ในและนอกการเกษตร 30,721 บาทต่อครัวเรือน เพิ่มขึ้นร้อยละ 19.40 รายได้จากการได้รับเงินเดือน 39,498 บาทต่อครัวเรือน เพิ่มขึ้นร้อยละ 17.84 รายได้เงินสดจากลูกหลานส่งให้ 13,840 บาทต่อครัวเรือน เพิ่มขึ้นร้อยละ 23.26 และเป็นรายได้จากเงินสดนอกเกษตรอื่นๆ 36,004 บาทต่อครัวเรือน เพิ่มขึ้นร้อยละ 16.39 (ตารางที่ 7.1)

**รายได้เงินสดสุทธิของครัวเรือนเกษตรกร** ได้จากรายได้เงินสดนอกการเกษตร รวมกับรายได้เงินสดสุทธิทางการเกษตรจะเป็นรายได้เงินสดสุทธิของครัวเรือน 168,533 บาทต่อครัวเรือน ซึ่งเป็นรายได้ที่ครัวเรือนสามารถนำไปใช้จ่ายใช้สอยเพื่อการบริโภค อุปโภค และอื่นๆ ได้ โดยเพิ่มขึ้นจากปี 2555 ร้อยละ 5.97 (ตารางที่ 7.1)

**รายจ่ายเงินสดนอกการเกษตร** ครัวเรือนมีรายจ่ายเงินสดนอกการเกษตรเฉลี่ย 130,185 บาทต่อครัวเรือน เพิ่มขึ้นจากปี 2555 ร้อยละ 10.04 โดยส่วนใหญ่เป็นรายจ่ายอื่นนอกการเกษตร

89,387 บาทต่อครัวเรือน เพิ่มขึ้นร้อยละ 9.17 ซึ่งเป็นค่าใช้จ่ายเพื่อที่อยู่อาศัย ค่าน้ำมันเชื้อเพลิง และค่าใช้จ่ายเพื่อการศึกษา ส่วนรายจ่ายเพื่อการบริโภค 40,798 บาทต่อครัวเรือน เพิ่มขึ้นร้อยละ 12.00 (ตารางที่ 7.1)

**เงินสดคงเหลือก่อนการชำระหนี้** ได้จากการนำรายจ่ายเงินสดนอกการเกษตรทั้งหมด มาหักออกจากรายได้เงินสดสุทธิครัวเรือนแล้ว พบว่า ครัวเรือนเกษตรมีเงินสดคงเหลือก่อนหักชำระหนี้ 38,348 บาทต่อครัวเรือน ซึ่งเมื่อเทียบกับปี 2555 ลดลงร้อยละ 5.84 (ตารางที่ 7.1)

**ขนาดหนี้สินปลายปี** ภาวะเศรษฐกิจไทยมีการเติบโต ในขณะที่ภาระหนี้สินของครัวเรือนเกษตรยังคงมีจำนวนเพิ่มขึ้น โดยในปี 2556 ครัวเรือนเกษตรมีขนาดหนี้สินปลายปีเฉลี่ย 100,977 บาทต่อครัวเรือน เพิ่มขึ้นจากปี 2555 ร้อยละ 22.29 (ตารางที่ 7.1)

ตารางที่ 7.1 รายได้ รายจ่ายเงินสด รายได้เงินสดสุทธิ และขนาดหนี้สินปลายปีของครัวเรือนเกษตร

ปี 2553 - 2556

หน่วย : บาทต่อครัวเรือน

รายการ	2553	2554	2555	2556	ร้อยละ เพิ่ม/ลด ปี 55 - 56	อัตราการ ขยายตัว ปี 53 - 56 (ร้อยละ)
<b>รายได้เงินสดทางการเกษตร</b>	<b>137,175</b>	<b>142,039</b>	<b>146,334</b>	<b>148,240</b>	<b>1.30</b>	<b>2.66</b>
พืช	119,133	110,685	114,776	116,476	1.48	-0.31
ปศุสัตว์ และประมงเพาะเลี้ยง	13,657	26,767	26,509	26,207	- 1.14	21.48
อื่น ๆ	4,385	4,587	5,049	5,557	10.06	8.40
<b>รายจ่ายเงินสดทางการเกษตร</b>	<b>80,363</b>	<b>84,190</b>	<b>88,709</b>	<b>99,770</b>	<b>12.47</b>	<b>7.26</b>
พืช	57,328	59,775	65,165	68,958	5.82	6.61
ปศุสัตว์ และประมงเพาะเลี้ยง	9,354	10,660	12,804	15,251	19.11	17.94
อื่น ๆ	13,681	13,755	10,740	15,561	44.89	1.40
<b>รายได้เงินสดสุทธิทางการเกษตร</b>	<b>56,812</b>	<b>57,849</b>	<b>57,625</b>	<b>48,470</b>	<b>- 15.89</b>	<b>-4.69</b>
<b>รายได้เงินสดนอกการเกษตร</b>	<b>88,660</b>	<b>100,326</b>	<b>101,409</b>	<b>120,063</b>	<b>18.39</b>	<b>9.64</b>
การไปรับจ้างกิจกรรมต่างๆ ใน และนอกการเกษตร	26,043	25,671	25,729	30,721	19.40	5.10
ได้รับเงินเดือน	25,017	31,856	33,518	39,498	17.84	15.27
ลูกหลานส่งให้	8,970	9,453	11,228	13,840	23.26	15.87
อื่นๆ	28,630	33,346	30,934	36,004	16.39	6.32
<b>รายได้เงินสดสุทธิของครัวเรือน</b>	<b>145,472</b>	<b>158,175</b>	<b>159,034</b>	<b>168,533</b>	<b>5.97</b>	<b>4.57</b>
<b>รายจ่ายเงินสดนอกการเกษตร</b>	<b>109,762</b>	<b>113,258</b>	<b>118,307</b>	<b>130,185</b>	<b>10.04</b>	<b>5.71</b>
บริโภค	32,039	34,159	36,426	40,798	12.00	8.21
อุปโภคและอื่นๆ	77,723	79,099	81,881	89,387	9.17	4.65
<b>เงินสดคงเหลือก่อนการชำระหนี้</b>	<b>35,710</b>	<b>44,917</b>	<b>40,727</b>	<b>38,348</b>	<b>-5.84</b>	<b>1.17</b>
<b>ขนาดหนี้สินปลายปี</b>	<b>59,808</b>	<b>76,697</b>	<b>82,572</b>	<b>100,977</b>	<b>22.29</b>	<b>17.88</b>

รายได้เงินสดทางการเกษตร

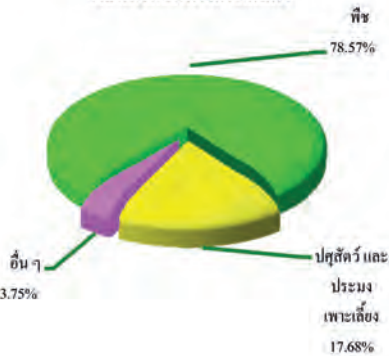

รายได้เงินสดนอกการเกษตร



แผนภูมิที่ 7.1 รายได้เงินสดทางการเกษตร และเงินสดนอกการเกษตร ปี 2556

รายจ่ายเงินสดทางการเกษตร



รายจ่ายเงินสดนอกการเกษตร



แผนภูมิที่ 7.2 รายจ่ายเงินสดทางการเกษตร และรายจ่ายเงินสดนอกการเกษตร ปี 2556

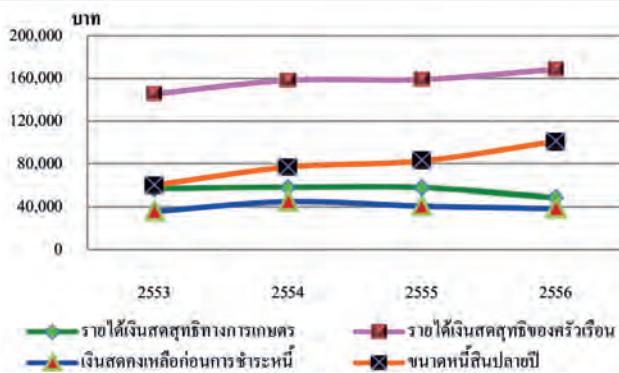

แผนภูมิที่ 7.3 รายได้เงินสดสุทธิทางการเกษตร รายได้เงินสดสุทธิของครัวเรือน เงินสดคงเหลือก่อนการชำระหนี้ ขนาดหนี้สินปลายปี ปี 2553 - 2556



12.09

7

0.81

7.03

12.00%

7.00%

0.67

0.843

9.83

847659

2487

4.16

23.27%

170733

5201

7.00

4.53%

411760

26.22

5.14

10.00%

642985

41.69

1.44

19.63%

10754

1341

4.11

04.67%

384570

6.2

3.34

79.04%

## ตอนที่ 8

### งบประมาณ

ในช่วง 5 ปี (ปี 2553 - 2557) กระทรวงเกษตรและสหกรณ์ (รวมรัฐวิสาหกิจ และกองทุน) ได้รับความสรรงบประมาณมีอัตราการขยายตัว ร้อยละ 6.11 ในจำนวนงบประมาณที่กระทรวงเกษตรและสหกรณ์ได้รับจัดสรรทั้งหมด จำแนกเป็นงบรายจ่ายลงทุน มีอัตราการขยายตัว ร้อยละ 10.30 ส่วนงบรายจ่ายประจำปีมีอัตราการขยายตัวเพิ่มขึ้น ร้อยละ 3.32 กระทรวงเกษตรและสหกรณ์ (เฉพาะส่วนราชการ รัฐวิสาหกิจ และองค์การมหาชน) ได้รับความสรรงบประมาณตามภารกิจเป็น 4 กลุ่ม คือ กลุ่มอำนาจการ มีอัตราการขยายตัวลดลงร้อยละ 4.12 กลุ่มพัฒนาการผลิต มีการขยายตัวเพิ่มขึ้นร้อยละ 5.89 กลุ่มบริหารจัดการทรัพยากรเพื่อการผลิต มีอัตราการขยายตัวเพิ่มขึ้นร้อยละ 8.04 กลุ่มส่งเสริมและพัฒนาเกษตรกรและระบบสหกรณ์ มีอัตราการขยายตัวเพิ่มขึ้นร้อยละ 3.62 (ตารางที่ 8.1 และตารางที่ 8.2)

ปี 2557 กระทรวงเกษตรและสหกรณ์ (รวมรัฐวิสาหกิจ และกองทุน) ได้รับความสรรงบประมาณ 76,841 ล้านบาท ลดลงจากปี 2556 ร้อยละ 0.39 ในจำนวนงบประมาณที่กระทรวงเกษตรและสหกรณ์ ได้รับความสรรทั้งหมด จำแนกเป็นงบรายจ่ายลงทุน 37,200 ล้านบาท เพิ่มขึ้นจากปี 2556 ร้อยละ 11.60 ส่วนงบรายจ่ายประจำ 39,641 ล้านบาท ลดลงจากปี 2556 ร้อยละ 9.51 กระทรวงเกษตรและสหกรณ์ (เฉพาะส่วนราชการ รัฐวิสาหกิจ และองค์การมหาชน) ได้รับความสรรงบประมาณตามภารกิจเป็น 4 กลุ่ม คือ กลุ่มอำนาจการ ได้รับความสรร 3,280 ล้านบาท ลดลงร้อยละ 30.55 กลุ่มพัฒนาการผลิตได้รับความสรร 15,486 ล้านบาท ลดลง ร้อยละ 5.16 กลุ่มบริหารจัดการทรัพยากรเพื่อการผลิต ได้รับความสรร 47,001 ล้านบาท เพิ่มขึ้น ร้อยละ 10.53 กลุ่มส่งเสริมและพัฒนาเกษตรกรและระบบสหกรณ์ ได้รับความสรร 9,731 ล้านบาท ลดลงร้อยละ 24.85 (ตารางที่ 8.1 และตารางที่ 8.2)

ตารางที่ 8.1 งบประมาณรายจ่ายประจำปี ของกระทรวงเกษตรและสหกรณ์จำแนกเป็นงบรายจ่ายลงทุน และงบรายจ่ายประจำปี 2553 - 2557

หน่วย : ล้านบาท

รายการ	2553	2554	2555	2556	2557	ร้อยละ เพิ่ม/ลด ปี 56 - 57	อัตราการ ขยายตัว ปี 53 - 57 (ร้อยละ)
1. งบรายจ่ายลงทุน	20,963	39,368	39,806	33,333	37,200	11.60	10.30
สัดส่วน (%)	36.87	50.54	50.45	43.21	48.41		45.90
2. งบรายจ่ายประจำ	35,892	38,531	39,095	43,805	39,641	- 9.51	3.32
สัดส่วน (%)	63.13	49.46	49.55	56.79	51.59		54.10
3. รวม	56,855	77,899	78,901	77,138	76,841	- 0.39	6.11
สัดส่วน (%)	100.00	100.00	100.00	100.00	100.00		100.00

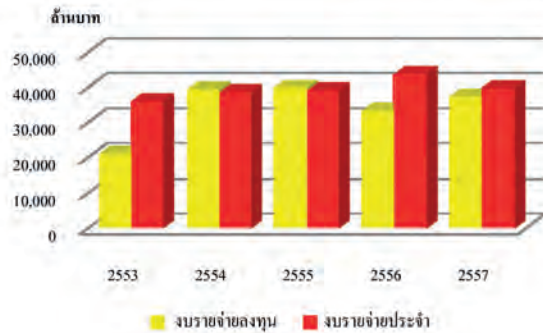

แผนภูมิ 8.1 งบประมาณรายจ่ายประจำปี จำแนกเป็นงบรายจ่ายลงทุนและงบรายจ่ายประจำปี 2553 - 2557



ตารางที่ 8.2 งบประมาณของกระทรวงเกษตรและสหกรณ์ตามกลุ่มภารกิจ ปี 2553 - 2557

หน่วย : ล้านบาท

งานตามภารกิจ	2553	2554	2555	2556	2557	ร้อยละ เพิ่ม/ลด ปี 56 - 57	อัตราการ ขยายตัว ปี 53 - 57 (ร้อยละ)
<b>หน่วยงาน</b>	<b>55,693</b>	<b>77,281</b>	<b>78,590</b>	<b>76,522</b>	<b>75,498</b>	<b>-1.34</b>	<b>6.17</b>
<b>1 กลุ่มอำนาจการ</b>	<b>4,218</b>	<b>4,350</b>	<b>4,024</b>	<b>4,723</b>	<b>3,280</b>	<b>-30.55</b>	<b>-4.12</b>
- สำนักงานปลัดกระทรวงเกษตรและสหกรณ์	3,140	3,004	2,726	3,256	1,715	-47.33	-10.67
- รายจ่ายลงทุน	369	860	739	937	6.03		
- รายจ่ายประจำ	2,771	2,144	1,987	2,319	1,709		
- สำนักงานมาตรฐานสินค้าเกษตรและอาหารแห่งชาติ	230	244	243	279	291	4.30	6.23
- รายจ่ายลงทุน	-	5	9	13	11		
- รายจ่ายประจำ	230	239	234	266	279		
- สำนักงานเศรษฐกิจการเกษตร	531	574	562	583	575	-1.37	1.76
- รายจ่ายลงทุน	41	63	10	-	-		
- รายจ่ายประจำ	490	511	552	583	575		
- สถาบันวิจัยและพัฒนาพื้นที่สูง (องค์การมหาชน)	316	340	330	421	503	19.48	12.11
- รายจ่ายลงทุน	-	-	-	-	-		
- รายจ่ายประจำ	316	340	330	421	503		
- สำนักงานพิพิธภัณฑสถานธรรมชาติวิทยา พระบาทสมเด็จพระเจ้าอยู่หัว (องค์การมหาชน)	-	188	163	184	194	5.43	-
- รายจ่ายลงทุน	-	-	-	-	-		
- รายจ่ายประจำ	-	188	163	184	194		
<b>2 กลุ่มภารกิจพัฒนาการผลิต</b>	<b>12,365</b>	<b>14,444</b>	<b>14,198</b>	<b>16,328</b>	<b>15,486</b>	<b>-5.16</b>	<b>5.89</b>
- กรมประมง	2,785	3,238	3,233	3,585	3,653	1.90	6.66
- รายจ่ายลงทุน	127	263	277	247	108		
- รายจ่ายประจำ	2,658	2,975	2,956	3,338	3,544		
- กรมปศุสัตว์	4,293	4,704	4,753	5,405	5,331	-1.37	5.89
- รายจ่ายลงทุน	-	176	175	293	95		
- รายจ่ายประจำ	4,293	4,528	4,578	5,112	5,235		
- กรมวิชาการเกษตร	3,056	3,233	3,668	3,780	4,044	6.98	7.43
- รายจ่ายลงทุน	27	91	67	128	297		
- รายจ่ายประจำ	3,029	3,142	3,601	3,652	3,747		
- กรมการข้าว	1,234	1,590	1,638	1,727	1,781	3.13	8.51
- รายจ่ายลงทุน	51	258	91	103	125		
- รายจ่ายประจำ	1,183	1,332	1,547	1,624	1,656		
- กรมหม่อนไหม	-	474	473	487	533	9.44	3.88
- รายจ่ายลงทุน	-	33	8	12	19		
- รายจ่ายประจำ	-	441	465	475	513		
- สำนักงานกองทุนสงเคราะห์การทำสวนยาง	977	1,205	416	1,223	118	-90.35	-34.38
- รายจ่ายลงทุน	39	225	135	27	11		
- รายจ่ายประจำ	938	960	281	1,196	106		
- องค์การสวนยาง	20	22	17	121	24	-80.17	22.99
- รายจ่ายลงทุน	-	-	-	-	-		
- รายจ่ายประจำ	20	22	17	121	24		

ตารางที่ 8.2 งบประมาณของกระทรวงเกษตรและสหกรณ์ตามกลุ่มภารกิจ ปี 2553 - 2557 (ต่อ)

หน่วย : ล้านบาท

งานตามภารกิจ	2553	2554	2555	2556	2557	ร้อยละ เพิ่ม/ลด ปี 56 - 57	อัตราการ ขยายตัว ปี 53 - 57 (ร้อยละ)
<b>3 กลุ่มภารกิจบริหารจัดการทรัพยากรเพื่อการผลิต</b>	<b>30,066</b>	<b>47,962</b>	<b>48,827</b>	<b>42,522</b>	<b>47,001</b>	10.53	8.04
- กรมชลประทาน	24,384	41,812	42,919	35,493	40,094	12.96	8.66
- รายจ่ายลงทุน	16,835	34,620	35,672	27,855	32,368		
- รายจ่ายประจำ	7,549	7,192	7,247	7,638	7,726		
- กรมพัฒนาที่ดิน	4,081	4,366	4,247	5,338	5,192	-2.74	7.06
- รายจ่ายลงทุน	2,173	2,198	2,038	3,037	3,102		
- รายจ่ายประจำ	1,908	2,168	2,209	2,301	2,090		
- สำนักงานการปฏิรูปที่ดินเพื่อเกษตรกรรม	1,600	1,784	1,661	1,691	1,713	1.30	0.83
- รายจ่ายลงทุน	68	142	127	138	130		
- รายจ่ายประจำ	1,532	1,642	1,534	1,553	1,583		
<b>4 กลุ่มภารกิจส่งเสริมและพัฒนาเกษตรกรและระบบสหกรณ์</b>	<b>9,046</b>	<b>10,503</b>	<b>11,541</b>	<b>12,949</b>	<b>9,731</b>	-24.85	3.62
- กรมตรวจบัญชีสหกรณ์	1,046	1,113	1,061	1,138	1,173	3.08	2.55
- รายจ่ายลงทุน	16	34	26	11	16		
- รายจ่ายประจำ	1,030	1,079	1,035	1,127	1,156		
- กรมส่งเสริมการเกษตร	4,395	5,272	5,205	5,397	5,434	0.69	4.58
- รายจ่ายลงทุน	35	53	124	122	103		
- รายจ่ายประจำ	4,360	5,219	5,081	5,275	5,331		
- กรมส่งเสริมสหกรณ์	3,266	3,674	3,839	4,116	3,111	-24.42	0.16
- รายจ่ายลงทุน	21	60	48	45	36		
- รายจ่ายประจำ	3,245	3,614	3,791	4,071	3,074		
- องค์การตลาดเพื่อเกษตรกร	339	444	1,436	2,298	3,063	33.29	83.06
- รายจ่ายลงทุน	-	-	-	-	-		
- รายจ่ายประจำ	339	444	1,436	2,298	3,063		

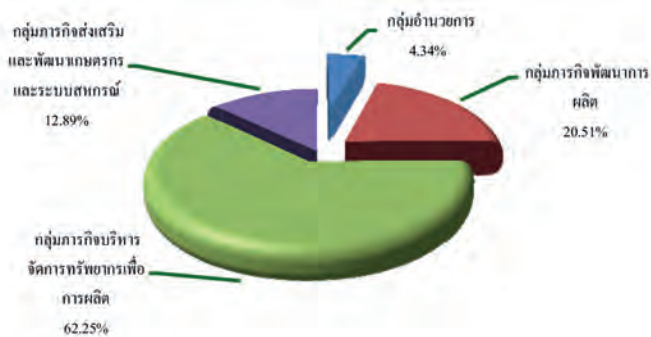

แผนภูมิ 8.2 งบประมาณของกระทรวงเกษตรและสหกรณ์ตามกลุ่มภารกิจ ปี 2557



# ตอนที่ 9

## ข้อมูลอื่นที่สำคัญ

### 9.1 สหกรณ์และสมาชิก

ในช่วง 5 ปี (ปี 2553 - 2557) จำนวนสหกรณ์ทั้งหมด มีอัตราการขยายตัวเพิ่มขึ้นเล็กน้อย คิดเป็นร้อยละ 0.96 ในขณะที่จำนวนสหกรณ์การเกษตรมีอัตราการขยายตัวลดลง ร้อยละ 0.12 จำนวนสหกรณ์ประมง มีอัตราการขยายตัวลดลง ร้อยละ 1.55 จำนวนสหกรณ์นิคมมีอัตราการขยายตัวลดลง ร้อยละ 0.33 และสหกรณ์ร้านค้า มีอัตราการขยายตัวลดลง ร้อยละ 3.86 (ตารางที่ 9.1)

ปี 2557 มีสหกรณ์รวมทั้งหมด 7,214 สหกรณ์ เพิ่มขึ้นจากปี 2556 ร้อยละ 1.12 จำนวนสมาชิก 11.276 ล้านราย เพิ่มขึ้นจากปี 2556 ร้อยละ 1.48 โดยกว่าร้อยละ 50 เป็นสหกรณ์การเกษตร จำนวน 3,810 สหกรณ์ ลดลงร้อยละ 0.05 จำนวนสมาชิก 6.601 ล้านราย เพิ่มขึ้นร้อยละ 4.15 จะเห็นได้ว่าจำนวนสมาชิกสหกรณ์การเกษตรมีแนวโน้มขยายตัวเพิ่มขึ้น แสดงให้เห็นว่าเกษตรกรเห็นความสำคัญของสหกรณ์ และการรวมกลุ่มกันมากขึ้น (ตารางที่ 9.1)

### 9.2 โรงสี

ในช่วง 5 ปี (ปี 2553 - 2557) จำนวนโรงสีทั้งหมดมีแนวโน้มลดลงเล็กน้อย มีอัตราการขยายตัวลดลงร้อยละ 0.07 โดยลดลงในภาคเหนือ และภาคตะวันออกเฉียงเหนือ คิดเป็นอัตราการขยายตัวลดลงร้อยละ 0.29 และ 0.08 ตามลำดับ ส่วนภาคกลางและภาคใต้มีการขยายตัวเพิ่มขึ้น จำนวนโรงสีที่ลดลงเป็นโรงสีขนาดเล็ก แต่โรงสีขนาดใหญ่ ยังคงมีการขยายตัวเพิ่มขึ้น (ตารางที่ 9.2)

ปี 2557 มีจำนวนโรงสี รวมทั้งประเทศ 38,619 โรง เพิ่มขึ้นจากปี 2556 ร้อยละ 0.42 ภาคเหนือมีจำนวนโรงสี 5,002 โรง เพิ่มขึ้นจากปี 2556 ร้อยละ 0.06 ภาคตะวันออกเฉียงเหนือ มีจำนวนโรงสี 28,955 โรง เพิ่มขึ้นจากปี 2556 ร้อยละ 0.55 สำหรับภาคกลางมีจำนวนโรงสี 2,102 โรง ลดลงจากปี 2556 ร้อยละ 0.05 ส่วนภาคใต้ มีจำนวนโรงสีเท่าเดิม จากปี 2556 (ตารางที่ 9.2)

### 9.3 โรงงานผลิตน้ำตาลทราย

ในช่วง 5 ปี (ปี 2553 - 2557) โรงงานน้ำตาลเพิ่มขึ้น 4 โรง หรือคิดเป็นอัตราการขยายตัวเฉลี่ยร้อยละ 2.53 โดยเพิ่มขึ้นในปี 2556 จำนวน 4 โรง ซึ่งเป็นการขยายตัวตามแนวโน้ม

ทางเศรษฐกิจโดยเฉพาะการส่งออกน้ำตาลที่ภาคเอกชนเห็นว่า น้ำตาลของไทยยังสามารถแข่งขันในตลาดโลกได้ (ตารางที่ 9.3)

ปี 2557 จำนวนโรงงานน้ำตาลเท่ากับปี 2556 จำนวน 50 โรง สำหรับภาคเหนือ มีโรงงานน้ำตาล 8 โรง ลดลงจากปี 2556 ร้อยละ 11.11 ภาคกลางมีโรงงานน้ำตาล 23 โรง เพิ่มขึ้นจากปี 2556 ร้อยละ 4.55 (ตารางที่ 9.3)

#### 9.4 โรงงานผลิตแป้ง

ในช่วง 5 ปี (ปี 2553 - 2557) โรงงานผลิตแป้งมีอัตราการขยายตัวเพิ่มขึ้นร้อยละ 2.32 โดยขยายตัวมีจำนวนเพิ่มขึ้นในภาคตะวันออกเฉียงเหนือ และภาคกลาง ร้อยละ 4.58 และ 0.92 ตามลำดับ (ตารางที่ 9.4)

ปี 2557 ประเทศไทยมีโรงงานผลิตแป้งรวมทั้งหมด 238 โรง เพิ่มขึ้นจากปี 2556 ร้อยละ 2.15 โดยส่วนใหญ่อยู่ในภาคตะวันออกเฉียงเหนือและภาคกลางที่เป็นแหล่งเพาะปลูกมันสำปะหลัง ซึ่งเป็นวัตถุดิบในการผลิต (ตารางที่ 9.4)

#### 9.5 โรงฆ่าสัตว์

ในช่วง 5 ปี (ปี 2553 - 2557) จำนวนโรงฆ่าสัตว์ที่ได้รับใบอนุญาตตั้งโรงฆ่าสัตว์ โรงพักสัตว์ และการฆ่าสัตว์ (ขจส.2) ของสุกร มีอัตราการขยายตัวเพิ่มขึ้นร้อยละ 8.98 โค-กระบือ มีอัตราการขยายตัว เพิ่มขึ้นร้อยละ 5.47 สัตว์ปีก มีอัตราการขยายตัวเพิ่มขึ้น ร้อยละ 37.31 แต่ถ้าเป็นใบอนุญาตรวมสุกร-โค-กระบือ กลับมีอัตราการขยายตัวลดลงเล็กน้อย คิดเป็นร้อยละ 0.82 (ตารางที่ 9.5)

ปี 2557 จำนวนโรงฆ่าสัตว์ที่ได้รับใบอนุญาต เฉพาะสุกร จำนวน 812 โรง เพิ่มขึ้นจากปี 2556 ร้อยละ 40.00 โค-กระบือ จำนวน 362 โรง เพิ่มขึ้นจากปี 2556 ร้อยละ 16.03 สำหรับสัตว์ปีกเป็นการผลิตที่สำคัญ และมีการขยายตัวเพิ่มขึ้นมากอย่างชัดเจน โดยในปี 2557 มีจำนวน 449 โรง เพิ่มขึ้นจากปี 2556 ร้อยละ 142.70 ซึ่งเป็นผลมาจากการส่งออกไก่สดแช่เย็นแช่แข็ง และไก่แปรรูปไปยังต่างประเทศ โดยเฉพาะญี่ปุ่น และยุโรป ในปัจจุบันไทยเป็นผู้ส่งออกไก่เนื้อที่สำคัญของโลก ส่วนจำนวนโรงฆ่าสัตว์ที่ได้รับใบอนุญาตประเภท สุกร-โค-กระบือ มีจำนวน 213 โรง ลดลงจากปี 2556 ร้อยละ 4.05 (ตารางที่ 9.5)

#### 9.6 เรือประมง

ในช่วง 5 ปี (ปี 2552 - 2556) เรือประมงไทยทุกขนาดระวางบรรทุก มีอัตราการขยายตัว

ลดลง ร้อยละ 1.20 โดยเรือประมงที่มีขนาดระวางบรรทุกน้อยกว่า 10 ตันกรอส มีอัตราการขยายตัวลดลง ร้อยละ 2.87 และเรือประมงขนาดระวางบรรทุก ตั้งแต่ 50 ตันกรอสขึ้นไป มีอัตราการขยายตัวลดลง ร้อยละ 1.40 ส่วนเรือประมงที่มีขนาดระวางบรรทุก 10 - 49 ตันกรอส กลับมีอัตราการขยายตัวเพิ่มขึ้นเล็กน้อย ร้อยละ 0.88 (ตารางที่ 9.6)

ปี 2556 เรือประมงไทยทุกขนาดระวางบรรทุก มีจำนวนเรือทั้งหมด 16,891 ลำ เพิ่มขึ้นจากปี 2555 ร้อยละ 9.82 โดยเรือประมงขนาดระวางบรรทุกน้อยกว่า 10 ตันกรอส มีจำนวน 8,421 ลำ เพิ่มขึ้นจากปี 2555 ร้อยละ 34.78 ส่วนเรือประมงขนาดระวางบรรทุก 10 - 49 ตันกรอส มีจำนวน 5,981 ลำ ลดลงจากปี 2555 ร้อยละ 4.91 และเรือประมงขนาดระวางบรรทุก ตั้งแต่ 50 ตันกรอสขึ้นไป มีจำนวน 2,489 ลำ ลดลงจากปี 2555 ร้อยละ 12.45 (ตารางที่ 9.6)

การทำประมงที่ผิดกฎหมาย ขาดการรายงานและไร้การควบคุม (Illegal, Unreported and Unregulated (IUU) Fishing) ถือเป็นภัยร้ายแรงต่อการพัฒนาที่ยั่งยืน ของทรัพยากรประมง และสิ่งแวดล้อมทางทะเล กระทรวงเกษตรและสหกรณ์โดยกรมประมงในฐานะผู้เกี่ยวข้องโดยตรง ได้ดำเนินการต่างๆ ร่วมกับหน่วยงานอื่นๆ ที่เกี่ยวข้องทั้งภาครัฐและเอกชนเตรียมการรองรับกฎระเบียบสหภาพยุโรปเกี่ยวกับ IUU Fishing เพื่อให้สามารถทำการรับรองสัตว์น้ำและผลิตภัณฑ์ว่าไม่ได้มาจากการทำประมง IUU ในเรื่องการทำประมงที่ผิดกฎหมาย (Illegal) นั้นเรือประมงไทยทุกลำต้องมีการจดทะเบียนเรือ และต้องได้รับอนุญาตการทำประมง (อาชญาบัตร)

ตารางที่ 9.1 จำนวนสหกรณ์และสมาชิก แยกตามประเภทสหกรณ์ ปี 2553 - 2557

หน่วย : ราย

ประเภท		2553	2554	2555	2556	2557	ร้อยละ เพิ่ม/ลด ปี 56 - 57	อัตราการ ขยายตัว ปี 53 - 57 (ร้อยละ)
รวมทั้งหมด	สหกรณ์	6,962	6,963	7,018	7,134	7,214	1.12	0.96
	สมาชิก	10,329,036	10,563,375	10,827,490	11,111,117	11,275,804	1.48	2.29
สหกรณ์การเกษตร	สหกรณ์	3,850	3,777	3,768	3,812	3,810	-0.05	-0.12
	สมาชิก	5,968,358	6,116,121	6,224,230	6,338,691	6,601,495	4.15	2.40
สหกรณ์ประมง	สหกรณ์	86	83	83	80	81	1.25	-1.55
	สมาชิก	15,018	15,379	15,420	15,279	15,377	0.64	0.41
สหกรณ์นิคม	สหกรณ์	91	92	92	91	90	-1.10	-0.33
	สมาชิก	189,469	183,402	190,958	187,132	188,427	0.69	0.09
สหกรณ์ออมทรัพย์	สหกรณ์	1,366	1,373	1,383	1,393	1,405	0.86	0.71
	สมาชิก	2,618,501	2,638,641	2,640,664	2,727,637	2,771,351	1.60	1.48
สหกรณ์ร้านค้า	สหกรณ์	206	198	190	181	177	-2.21	-3.86
	สมาชิก	756,092	766,153	793,304	746,110	731,042	-2.02	-0.93
สหกรณ์บริการ	สหกรณ์	943	1,000	1,036	1,081	1,139	5.37	4.66
	สมาชิก	350,273	349,612	377,307	448,630	461,104	2.78	8.32
สหกรณ์เครดิต ยูเนียน	สหกรณ์	420	440	466	496	512	3.23	5.29
	สมาชิก	431,325	494,067	585,607	647,638	710,812	9.75	13.54

ที่มา : กรมส่งเสริมสหกรณ์

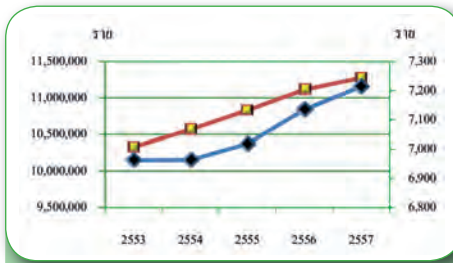

แผนภูมิที่ 9.1 จำนวนสมาชิกสหกรณ์และสหกรณ์ ปี 2553 - 2557



แผนภูมิที่ 9.2 สัดส่วนจำนวนสหกรณ์ตามประเภทสหกรณ์ ปี 2557

ตารางที่ 9.2 จำนวนโรงสีแยกรายภาค ปี 2553 - 2557

หน่วย : โรง

รายการ	2553	2554	2555	2556	2557	ร้อยละ เพิ่ม/ลด ปี 56 - 57	อัตราการ ขยายตัว ปี 53 - 57 (ร้อยละ)
รวมทั้งประเทศ	38,678	38,621	38,642	38,458	38,619	0.42	-0.07
ภาคเหนือ (ร้อยละ)	5,075 13.12	4,997 12.94	4,997 12.93	4,999 13.00	5,002 12.95	0.06	-0.29
ภาคตะวันออกเฉียงเหนือ (ร้อยละ)	28,974 74.91	28,983 75.04	28,986 75.01	28,796 74.88	28,955 74.98	0.55	-0.08
ภาคกลาง (ร้อยละ)	2,081 5.38	2,092 5.42	2,101 5.44	2,103 5.47	2,102 5.44	-0.05	0.25
ภาคใต้ (ร้อยละ)	2,548 6.59	2,549 6.60	2,558 6.62	2,560 6.66	2,560 6.63	-	0.14

ที่มา : กรมโรงงานอุตสาหกรรม

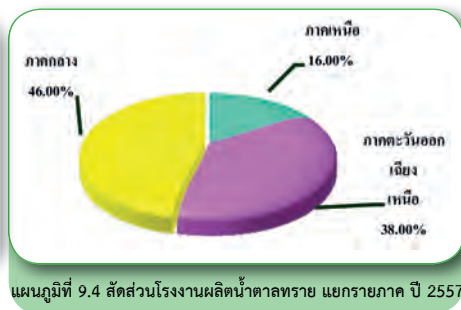
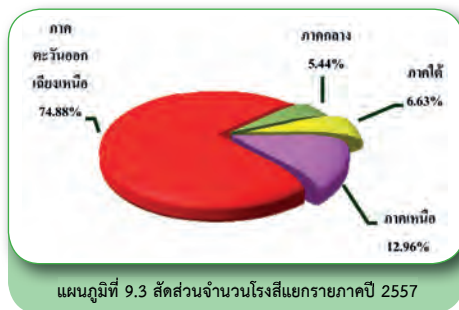

ตารางที่ 9.3 จำนวนโรงงานผลิตน้ำตาลทราย แยกรายภาค ปี 2553 - 2557

หน่วย : โรง

รายการ	2553	2554	2555	2556	2557	ร้อยละ เพิ่ม/ลด ปี 56 - 57	อัตราการ ขยายตัว ปี 53 - 57 (ร้อยละ)
รวมทั้งประเทศ	46	46	46	50	50	-	2.53
ภาคเหนือ (ร้อยละ)	9 19.57	9 19.57	9 19.57	9 18.00	8 16.00	11.11	-2.33
ภาคตะวันออกเฉียงเหนือ (ร้อยละ)	16 34.78	16 34.78	16 34.78	19 38.00	19 38.00	-	5.29
ภาคกลาง (ร้อยละ)	21 45.65	21 45.65	21 45.65	22 44.00	23 46.00	4.55	2.31
ภาคใต้ (ร้อยละ)	-	-	-	-	-	-	-

ที่มา : สำนักบริหารอ้อยและน้ำตาลทราย



### ตารางที่ 9.4 จำนวนโรงงานผลิตแป้ง แยกรายภาค ปี 2553 - 2557

หน่วย : โรง

รายการ	2553	2554	2555	2556	2557	ร้อยละ เพิ่ม/ลด ปี 56 - 57	อัตราการ ขยายตัว ปี 53 - 57 (ร้อยละ)
รวมทั้งประเทศ	216	225	229	233	238	2.15	2.32
ภาคเหนือ (ร้อยละ)	33 15.28	34 15.11	34 14.85	34 14.59	34 14.29	-	0.59
ภาคตะวันออกเฉียงเหนือ (ร้อยละ)	83 38.43	90 40.00	93 40.61	97 41.63	100 42.02	3.09	4.58
ภาคกลาง (ร้อยละ)	96 44.44	97 43.11	98 42.79	98 42.06	100 42.02	2.04	0.92
ภาคใต้ (ร้อยละ)	4 1.85	4 1.78	4 1.75	4 1.72	4 1.68	-	-

ที่มา : กรมโรงงานอุตสาหกรรม

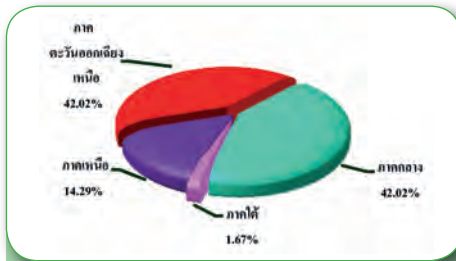

แผนภูมิที่ 9.5 สัดส่วนจำนวนโรงงานผลิตแป้ง แยกรายภาค ปี 2557

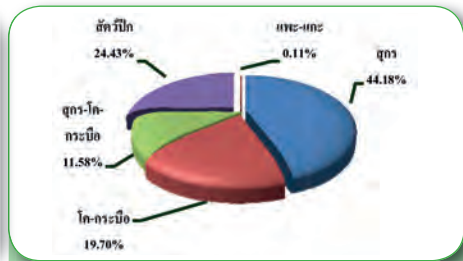

แผนภูมิที่ 9.6 สัดส่วนจำนวนโรงฆ่าสัตว์ที่ได้รับอนุญาตตั้งโรงฆ่าสัตว์ โรงพักสัตว์ และการฆ่าสัตว์ ปี 2557

### ตารางที่ 9.5 จำนวนโรงฆ่าสัตว์ที่ได้รับอนุญาตตั้งโรงฆ่าสัตว์ โรงพักสัตว์ และการฆ่าสัตว์ (ฆจส.2) ปี 2553 - 2557

หน่วย : โรง

รายการ	2553	2554	2555	2556	2557	ร้อยละ เพิ่ม/ลด ปี 56 - 57	อัตราการ ขยายตัว ปี 53 - 57 (ร้อยละ)
สุกร	544	547	692	580	812	40.00	8.98
โค-กระบือ	281	304	354	312	362	16.03	5.47
สุกร-โค-กระบือ	222	222	222	222	213	-4.05	-0.82
สัตว์ปีก	105	142	296	185	449	142.70	37.31
แพะ-แกะ	1	1	1	1	2	100	14.87

ที่มา : สำนักพัฒนาระบบและรับรองมาตรฐานสินค้าปศุสัตว์ กรมปศุสัตว์

ตารางที่ 9.6 จำนวนเรือประมงจำแนกตามระวางบรรทุกของเรือต้นกรอส ปี 2552 - 2556

หน่วย : ลำ

ขนาดระวางบรรทุก	2552	2553	2554	2555	2556	ร้อยละ เพิ่ม/ลด ปี 56 - 57	อัตราการ ขยายตัว ปี 53 - 57 (ร้อยละ)
น้อยกว่า 10 ต้นกรอส	7,942	9,398	8,770	6,248	8,421	34.78	-2.87
10 - 49 ต้นกรอส	5,894	5,934	5,819	6,290	5,981	-4.91	0.88
ตั้งแต่ 50 ต้นกรอสขึ้นไป	2,712	2,757	2,614	2,843	2,489	-12.45	-1.40
<b>รวม</b>	<b>16,548</b>	<b>18,089</b>	<b>17,203</b>	<b>15,381</b>	<b>16,891</b>	<b>9.82</b>	<b>-1.20</b>

ที่มา : กรมประมง



แผนภูมิที่ 9.7 สัดส่วนจำนวนเรือประมงจำแนกตามระวางบรรทุกของเรือต้นกรอส ปี 2556

## บรรณาธิการ

### ที่ปรึกษา

นางสาวสุภาพร บงสุนันท์

ผู้อำนวยการศูนย์สารสนเทศการเกษตร

### หัวหน้ากองบรรณาธิการ

ผู้เชี่ยวชาญด้านสารสนเทศการเกษตร

### รองหัวหน้ากองบรรณาธิการ

นางสาวนงนุช ดีแท้

ผู้เชี่ยวชาญด้านระบบข้อมูลสถิติการเกษตร

### กองบรรณาธิการ

นายเปรมชัย เกตุสำเภา

นายรักศักดิ์ รักเดช

นายทรงกลด ชนะกาย

นายไพบุลย์ เตชะกัมพลสารกิจ

นายนพปฎล สุหนต์

นางสาวกาญจนา มาลัยกฤษณะชลี

นางสาวกนิษฐิลา เกิดผล

นางสาวณัฐกานต์ จินเภา

นางประนาถ พิพิธกุล

นางสาวสุพัตรา ชังสี

นางสาวกัญญารัตน์ ว่องวิทย์เดชา

นางศิริรัตน์ แก้วก่า

นางสาวตาปี วัชรางกูร

นายสงวนศักดิ์ พิทักษ์เสนากุล

### ผู้ช่วยหัวหน้ากองบรรณาธิการ

นางสาวยุพา ลัมสวัสดิ์

นางสาวจันทร์ทิวา ต้นกันยา

### รวบรวมและจัดทำโดย

ศูนย์สารสนเทศการเกษตร

สำนักวิจัยเศรษฐกิจการเกษตร

กองนโยบายและแผนพัฒนาการเกษตร

กองเศรษฐกิจการเกษตรระหว่างประเทศ

### ที่มาของข้อมูล

- สำนักงานคณะกรรมการพัฒนาการเศรษฐกิจและสังคมแห่งชาติ
- กรมการปกครอง กระทรวงมหาดไทย
- กรมศุลกากร กระทรวงการคลัง
- กรมการค้าภายใน กระทรวงพาณิชย์
- กรมโรงงานอุตสาหกรรม กระทรวงอุตสาหกรรม
- ธนาคารแห่งประเทศไทย
- ธนาคารเพื่อการเกษตรและสหกรณ์การเกษตร
- กรมประมง
- กรมปศุสัตว์
- กรมวิชาการเกษตร
- กรมส่งเสริมสหกรณ์
- สำนักงานปลัดกระทรวงเกษตรและสหกรณ์
- สำนักงานเศรษฐกิจการเกษตร

### สำนักงานเศรษฐกิจการเกษตร กระทรวงเกษตรและสหกรณ์

ถนนพหลโยธิน แขวงลาดยาว เขตจตุจักร กรุงเทพฯ 10900

โทร. 0-2561-2870 โทรสาร 0-2561-2870

E-mail: prcai@oae.go.th