

คำนำ

จากความต้องการข้อมูลสารสนเทศการเกษตร สำหรับใช้เป็นข้อมูลพื้นฐานในการบริหารจัดการสินค้าเกษตรให้เป็นไปตามนโยบายของรัฐบาล โดยเฉพาะนโยบายด้านการตลาด การผลิต จำเป็นต้องใช้ข้อมูลด้านเศรษฐกิจการเกษตร ซึ่งเอกสารตัวชี้วัดเศรษฐกิจการเกษตรของประเทศไทย ปี 2561 รวบรวมข้อมูลที่เกี่ยวข้องเพื่อใช้ประกอบการกำหนดนโยบายและวางแผนพัฒนาการเกษตร รวมทั้งใช้ประโยชน์ในการศึกษาวิเคราะห์เศรษฐกิจการเกษตรของประเทศ

ข้อมูลในเอกสารฉบับนี้ สำนักงานเศรษฐกิจการเกษตร ดำเนินการจัดเก็บและรวบรวมจากหน่วยงานในสังกัดกระทรวงเกษตรและสหกรณ์ สำนักงานสภาพัฒนาการเศรษฐกิจและสังคมแห่งชาติ ธนาคารแห่งประเทศไทย ธนาคารเพื่อการเกษตรและสหกรณ์การเกษตร กระทรวงพาณิชย์ กระทรวงอุตสาหกรรมกระทรวงการคลัง และกระทรวงมหาดไทย

สำนักงานเศรษฐกิจการเกษตร ขอขอบคุณหน่วยงานที่ให้ความอนุเคราะห์ข้อมูลดังกล่าวไว้ ณ โอกาสนี้ พร้อมทั้งยินดีน้อมรับข้อคิดเห็น และข้อเสนอแนะ เพื่อเป็นแนวทางในการปรับปรุงแก้ไขให้ดียิ่งขึ้นต่อไป โดยสามารถขอรับบริการข้อมูลเพิ่มเติมได้ที่ ส่วนปฏิบัติการข้อมูลการเกษตร ศูนย์สารสนเทศการเกษตร สำนักงานเศรษฐกิจการเกษตร โทรศัพท์ 0 2561 2870 E-mail: prcai@oae.go.th หรือเว็บไซต์ www.oae.go.th

ศูนย์สารสนเทศการเกษตร
สำนักงานเศรษฐกิจการเกษตร
กระทรวงเกษตรและสหกรณ์
กรกฎาคม 2562

คำชี้แจง

สัญลักษณ์

- n.s. = มีจำนวนน้อยมากไม่มีความสำคัญทางสถิติ
n.a. = ยังไม่มีข้อมูล

คำจำกัดความ

- ผลิตภัณฑ์มวลรวมในประเทศ (Gross Domestic Product: GDP)** หมายถึง ผลรวมของมูลค่าของสินค้าและบริการขั้นสุดท้ายที่ผลิตได้ภายในประเทศในรอบระยะเวลาหนึ่ง โดยทั่วไปจะวัดในรอบ 1 ปี (ปฏิทิน)
- ผลิตภัณฑ์มวลรวมในประเทศ แบบปริมาณลูกโซ่ (Gross Domestic Product - Chain Volume Measures: GDP - CVM)** หมายถึง ผลรวมของมูลค่าของสินค้าและบริการขั้นสุดท้ายที่ผลิตได้ภายในประเทศในรอบ 1 ปี ซึ่งคำนวณโดยใช้ดัชนีปริมาณแบบลูกโซ่ ที่น้ำหนักของโครงสร้างราคาสินค้าและบริการเปลี่ยนไปในแต่ละช่วงเวลา
- ผลิตภัณฑ์มวลรวมในประเทศ ณ ราคาประจำปี (Gross Domestic Product Current Prices)** หมายถึง ผลรวมของมูลค่าของสินค้าและบริการขั้นสุดท้ายที่ผลิตได้ภายในประเทศในรอบ 1 ปี ซึ่งคำนวณจากราคาตลาดของสินค้าและบริการในปีปัจจุบัน
- ราคา C.I.F. (Cost Insurance Freight)** หมายถึง ราคานำเข้าสินค้าจากต่างประเทศ ณ ทำนำเข้าสินค้าเข้ามาในประเทศ ซึ่งรวมค่าระวางสินค้าหรือค่าขนส่งและเบี้ยประกันภัยไว้ด้วยแล้ว
- ราคา F.O.B. (Free On Broad)** หมายถึง ราคาส่งออกสินค้าไปต่างประเทศ ณ ทำส่งออกสินค้า ซึ่งประกอบด้วยต้นทุนการผลิตสินค้า ค่าขนส่งสินค้าถึงท่าส่งออกภายในประเทศและกำไรของผู้ผลิต
- มูลค่าสินค้าเกษตรส่งออก** หมายถึง มูลค่าสินค้าเกษตรทั้งหมดรวมถึงสินค้าที่แปรรูปจากสินค้าเกษตรเป็นสินค้าส่งออก
- มูลค่าสินค้าเกษตรนำเข้า** หมายถึง มูลค่าสินค้าเกษตรทั้งหมดรวมถึงสินค้าที่แปรรูปจากสินค้าเกษตรเป็นสินค้านำเข้า
- การจัดพืชเข้าเป็นหมวดหมู่** หมายถึง จัดตามมาตรฐานสากล โดยสำนักงานสถิติแห่งสหประชาชาติ เช่น พืชอาหารและธัญพืช พืชน้ำมัน พืชเส้นใย
- ข้าวนาปี** หมายถึง ข้าวที่เพาะปลูกระหว่างวันที่ 1 พฤษภาคม ถึง 31 ตุลาคม ของปีเดียวกัน ยกเว้น จังหวัดนครศรีธรรมราช พัทลุง สงขลา ปัตตานี ยะลา และนราธิวาส หมายถึง ข้าวที่เพาะปลูกอยู่ในระหว่างวันที่ 16 มิถุนายน ถึง 28 กุมภาพันธ์ของปีถัดไป
- ข้าวนาปรัง** หมายถึง ข้าวที่เพาะปลูกระหว่างวันที่ 1 พฤศจิกายน ถึง 30 เมษายนของปีถัดไป ยกเว้น จังหวัดนครศรีธรรมราช สงขลา พัทลุง ปัตตานี ยะลา และนราธิวาส หมายถึง ข้าวที่เพาะปลูกอยู่ในระหว่างวันที่ 1 มีนาคม ถึง 15 มิถุนายน ของปีเดียวกัน

11. **ข้าวโพดเลี้ยงสัตว์** หมายถึง ข้าวโพดเลี้ยงสัตว์ที่เกษตรกรเพาะปลูกเพื่อนำเมล็ดมาใช้ผสมเป็นอาหารสัตว์ หรือทำพันธุ์และอื่น ๆ
- 11.1 **รุ่น 1** มีการเพาะปลูกระหว่างวันที่ 1 มีนาคม ถึง 31 ตุลาคม ของปีเดียวกัน
- 11.2 **รุ่น 2** มีการเพาะปลูกระหว่างวันที่ 1 พฤศจิกายน ถึง 28 กุมภาพันธ์ ของปีถัดไป
12. **อ้อยโรงงาน** หมายถึง อ้อยที่เก็บเกี่ยวส่งเข้าโรงงานในฤดูหีบอ้อย ระหว่างวันที่ 1 ตุลาคม ถึงวันที่ 30 กันยายนของปีถัดไป
13. **มันสำปะหลังโรงงาน** หมายถึง มันสำปะหลังที่เกษตรกรเก็บเกี่ยวผลผลิตหรือขูด ในระหว่างวันที่ 1 ตุลาคม ถึงวันที่ 30 กันยายน ของปีถัดไป โดยมีวัตถุประสงค์เพื่อขายผลผลิตให้แก่ ลานมันเส้น โรงงานมันอัดเม็ด โรงงานแป้งมัน และโรงงานแปรรูปอย่างอื่น
14. **สับปะรดโรงงาน** หมายถึง สับปะรดพันธุ์ปัตตาเวียที่เกษตรกรเก็บเกี่ยวตั้งแต่วันที่ 1 มกราคม ถึงวันที่ 31 ธันวาคม ของปี โดยมีวัตถุประสงค์เพื่อขายผลผลิตส่งเข้าโรงงานอุตสาหกรรมเป็นหลัก ซึ่งบางกรณีอาจขายเป็นผลสด แต่จะไม่รวมพันธุ์พื้นเมืองที่ปลูกกันในท้องถิ่น เช่น สับปะรดนางแล สับปะรดภูเก็ต สับปะรดตราดสีทอง สับปะรดศรี
15. **ถั่วเหลือง** หมายถึง ถั่วเหลือง ที่มีการเพาะปลูกระหว่างวันที่ 1 พฤษภาคม ถึง 30 เมษายน ของปีถัดไป
- 15.1 **รุ่น 1** มีการเพาะปลูกระหว่างวันที่ 1 พฤษภาคม ถึง 31 ตุลาคม ของปีเดียวกัน
- 15.2 **รุ่น 2** มีการเพาะปลูกระหว่างวันที่ 1 พฤศจิกายน ถึง 30 เมษายน ของปีถัดไป
16. **กระเทียม หอมแดง หอมหัวใหญ่ และมันฝรั่ง** หมายถึง กระเทียม หอมแดง หอมหัวใหญ่ และมันฝรั่ง ที่มีการปลูกระหว่างวันที่ 1 พฤษภาคม ถึง 30 เมษายน ของปีถัดไป
17. **กาแฟ** หมายถึง กาแฟที่ยืนต้นอยู่ หรือปลูกใหม่ระหว่างวันที่ 1 ตุลาคม ถึง 30 กันยายน ของปีถัดไป
18. **ยางพารา ปาล์มน้ำมัน ลำไย เงาะ ทุเรียน มังคุด ลิ้นจี่ ลองกอง** หมายถึง ไม่ยืนต้น /ไม่ผลดังกล่าว ที่ยืนต้น อยู่หรือปลูกใหม่ ระหว่างวันที่ 1 มกราคม ถึง 31 ธันวาคม ของปีเดียวกัน
19. **จำนวนปศุสัตว์ ณ วันที่ 1 มกราคม** หมายถึง จำนวนปศุสัตว์ที่เกษตรกรเลี้ยง ณ วันที่ 1 มกราคม
20. **โคเนื้อ** หมายถึง โคที่เกษตรกรเลี้ยงไว้เพื่อบริโภคเนื้อ ใช้งาน หรือเพื่อวัตถุประสงค์อื่น ไม่รวมโคนม ปริมาณการผลิตโคเนื้อ หมายถึง จำนวนลูกโคเนื้อที่เกิดทั้งหมดและมีชีวิตอยู่รอดเกิน 24 ชั่วโมง ในรอบปีการผลิต
21. **โคนม** หมายถึง โคนมเพศเมียที่เกษตรกรเลี้ยงเพื่อผลิตน้ำนมดิบ ปริมาณการผลิตน้ำนมดิบ หมายถึง ปริมาณน้ำนมดิบทั้งหมดที่เกษตรกรผลิตได้ในรอบปีการผลิต
22. **กระบือ** หมายถึง กระบือที่เกษตรกรเลี้ยงไว้เพื่อบริโภคเนื้อ ใช้งานหรือเพื่อวัตถุประสงค์อื่น ปริมาณการผลิตกระบือ หมายถึง จำนวนลูกกระบือที่เกิดและอยู่รอดเกิน 24 ชั่วโมง ในรอบปีการผลิต

23. **สุกร** หมายถึง สุกรทุกสายพันธุ์ทั้งที่เป็นพันธุ์พื้นเมือง พันธุ์แท้ พันธุ์ลูกผสม ที่เกษตรกรเลี้ยงไว้เพื่อขายทำพันธุ์ และบริโภค

ปริมาณการผลิตสุกร หมายถึง จำนวนลูกสุกรที่เกิดและอยู่รอดเกิน 24 ชั่วโมง ในรอบปีการผลิต

24. **ไก่เนื้อ** หมายถึง ไก่พันธุ์เนื้อทุกสายพันธุ์ รวมทั้งไก่พันธุ์ไขเพศผู้ที่เกษตรกรเลี้ยงไว้เพื่อขายและบริโภคเนื้อ แต่ไม่รวมไก่เนื้อสามสายพันธุ์

ปริมาณการผลิตไก่เนื้อ หมายถึง จำนวนไก่เนื้อทั้งหมดที่เกษตรกรเลี้ยงและขายในรอบปีการผลิต

25. **ไก่ไข่** หมายถึง ไก่พันธุ์ไข่ที่เกษตรกรเลี้ยงไว้เพื่อผลิตไข่ไก่สำหรับจำหน่ายและบริโภค

ปริมาณการผลิตไข่ไก่ หมายถึง จำนวนไข่ไก่ทั้งหมดที่เกษตรกรได้รับในรอบปีการผลิต

26. **สัตว์น้ำจืด** หมายถึง สัตว์น้ำที่เกิด เพาะพันธุ์และเจริญเติบโตในน้ำจืดที่เกษตรกรเพาะเลี้ยงหรือจับจากธรรมชาติ ได้แก่ ปลาน้ำจืดชนิดต่าง ๆ กุ้งก้ามกราม กบ ตะพาบน้ำจืด

27. **สัตว์น้ำเค็ม** หมายถึง สัตว์น้ำที่เกิด เพาะพันธุ์และเจริญเติบโตในน้ำเค็ม หรือในน้ำทะเลท่วมถึงที่เกษตรกรเพาะเลี้ยงและจับจากธรรมชาติ ได้แก่ ปลาทะเลชนิดต่าง ๆ กุ้งทะเล ปูทะเล หอย หมึก แมงดาทะเล ปลิงทะเล

28. **ผลผลิตของพืช** หมายถึง ผลผลิตทั้งหมดที่เกษตรกรเก็บเกี่ยวได้ในรอบปีเพาะปลูก โดยมีลักษณะของผลผลิตที่เป็นมาตรฐานเดียวกันของแต่ละสินค้า

29. **ดัชนีราคาสินค้าเกษตรที่เกษตรกรขายได้ที่ไร่นา** หมายถึง ตัวเลขที่ใช้วัดการเปลี่ยนแปลงราคาสินค้าเกษตรชนิดเดียวกัน ที่เกษตรกรขายได้ที่ไร่นา เปรียบเทียบกับระยะเวลา ณ ปีฐาน หรือระยะเวลาใดเวลาหนึ่งที่ต้องการเปรียบเทียบ ปัจจุบันใช้ปี 2548 เป็นปีฐาน

30. **ดัชนีผลผลิตสินค้าเกษตร** หมายถึง ตัวเลขที่ใช้วัดการเปลี่ยนแปลงผลผลิตสินค้าเกษตรชนิดเดียวกัน เปรียบเทียบกับผลผลิตเฉลี่ย ณ ปีฐาน หรือระยะเวลาใดเวลาหนึ่งที่ต้องการเปรียบเทียบ ปัจจุบันใช้ปี 2548 เป็นปีฐาน

31. **มูลค่าผลผลิตสินค้าเกษตร** หมายถึง ผลผลิตสินค้าเกษตรคูณด้วยราคาที่เกษตรกรขายได้ที่ไร่นา

32. **ราคาที่เกษตรกรขายได้ที่ไร่นา** หมายถึง ราคาที่เกษตรกรขายได้ที่บ้าน ไร่นา ยุ้งฉาง สวน ปากบ่อ แพลตา สะพานปลา ซึ่งไม่รวมค่าบริการแพลตาและสะพานปลา รายการสินค้าเกษตรที่เกษตรกรขายได้ที่ไร่นา มีดังนี้

32.1 **ราคาข้าวเปลือกเจ้าความชื้น 15%** หมายถึง ราคาข้าวเปลือกเจ้าทั้งนาปีและนาปรังที่ความชื้น 15% ทั้งนี้ไม่รวมข้าวหอมมะลิ

32.2 **ราคาข้าวเปลือกเจ้านาปีหอมมะลิ** หมายถึง ราคาข้าวเปลือกเจ้าพันธุ์ขาวดอกมะลิ 105 ที่ความชื้นไม่เกิน 15%

32.3 **ราคาข้าวเปลือกเหนียวนาปีเมล็ดยาว** หมายถึง ราคาข้าวเปลือกเหนียวที่นำไปสีเป็นข้าวสารเมล็ดมีความยาวตั้งแต่ 6.5 มิลลิเมตรที่ความชื้น 15%

32.4 **ราคาข้าวโพดเลี้ยงสัตว์ความชื้น 14.5%** หมายถึง ราคาเมล็ดข้าวโพดที่สีออกจากฝักแล้วที่ความชื้น 14.5 % (เป็นราคาที่ยังไม่ได้หักค่าสีเมล็ด)

32.5 ราคาหัวมันสำปะหลังโรงงานสดคละ หมายถึง ราคาหัวมันสำปะหลังโรงงานสด ที่ยังไม่ได้แปรรูปซึ่งขายคละโดยไม่วัดเปอร์เซ็นต์แป้ง

32.6 ราคาอ้อยโรงงาน หมายถึง ราคาอ้อยที่ปลูกเพื่อตัดส่งโรงงานทำน้ำตาล โดยใช้ราคาขั้นต่ำบวกด้วยราคาเฉลี่ยเปอร์เซ็นต์ความหวาน แล้วหักด้วยค่าขนส่ง

32.7 ราคาถั่วเหลืองคละ หมายถึง ราคาถั่วเหลืองขนาดเมล็ดคละ เมล็ดไม่ระบุสีผิว ความชื้นไม่เกิน 13% สิ่งเจือปนไม่เกิน 3% เมล็ดเสีย เมล็ดแตกไม่เกิน 5%

32.8 ราคาปาล์มน้ำมันทั้งทะลาย หมายถึง ราคาผลปาล์มทั้งทะลายที่มีน้ำหนักมากกว่า 15 กิโลกรัม ขึ้นไป

32.9 ราคาหอมหัวใหญ่เบอร์ 1 หมายถึง ราคาหอมหัวใหญ่ขนาดหัวมีเส้นผ่าศูนย์กลาง 6.0-6.9 เซนติเมตร หรือมีจำนวนหัวประมาณ 10 หัว/กิโลกรัม

32.10 ราคากระเทียมแห้งคละ หมายถึง ราคาหัวกระเทียมเข้า ที่นำไปฟุ้งลมมากกว่า 1 เดือน ขึ้นไป

32.11 ราคาหอมแดงหัวกลางมัดจุกแห้ง 7-15 วัน หมายถึง ราคาหัวหอมแดงที่มีขนาดเส้นผ่าศูนย์กลาง 3 เซนติเมตร ที่ตากฟุ้งลมระหว่าง 7 - 15 วัน

32.12 ราคามันฝรั่งโรงงาน หมายถึง ราคาหัวมันฝรั่งโรงงาน ซึ่งขายส่วนใหญ่โดยไม่แยกขนาด

32.13 ราคาทุเรียนพันธุ์หมอนทองคละ หมายถึง ราคาทุเรียนพันธุ์หมอนทองที่ซื้อขายโดยไม่คัดเกรด

32.14 ราคาลำไยเกรดเอ หมายถึง ราคาผลลำไยที่จัดชั้น มีคุณภาพดี ตรงตามพันธุ์ จำนวนผล 85-94 ผล/กิโลกรัม

32.15 ราคาสับปะรดโรงงาน หมายถึง ราคาสับปะรดผลสดตัดจุกตัดก้าน ซึ่งขายโดยไม่แยกขนาด

32.16 ราคามังคุดคละ หมายถึง ราคามังคุดที่ซื้อขายโดยไม่คัดแยกผิวและขนาด

32.17 ราคาเงาะพันธุ์โรงเรียน หมายถึง ราคาเงาะพันธุ์โรงเรียนที่ซื้อขายโดยไม่คัดเกรด

32.18 ราคาสารกาแฟ หมายถึง ราคาเมล็ดกาแฟแห้งที่สีฝัดเอาเปลือกออกแล้ว ซึ่งขายโดยไม่คัดเกรด

32.19 ราคายางแผ่นดิบชั้น 3 หมายถึง ราคายางแผ่นดิบคุณภาพชั้น 3 เนื้อยางสะอาด หรืออาจมีสิ่งสกปรกและฟองอากาศอยู่ในแผ่นยางได้บ้างเล็กน้อย มีความหนาของแผ่นยางไม่เกิน 4 มิลลิเมตร มีความชื้นในแผ่นไม่เกิน 3% เนื้อยางค่อนข้างทึบไม่โปร่งใส แผ่นยางมีสีคล้ำหรือสีค่อนข้างทึบ มีความยืดหยุ่นดีมีน้ำหนักเฉลี่ยต่อแผ่นไม่เกิน 1,500 กรัม แผ่นยางเป็นรูปสี่เหลี่ยมผืนผ้า ขนาดกว้าง 38-46 เซนติเมตร ความยาว 80-90 เซนติเมตร หรือรูปทรงของแผ่นยางเหมาะสำหรับนำเข้าโรงรมควัน

32.20 ราคากล้วยไม้ตัดดอก หมายถึง ราคากล้วยไม้สกุลหวายที่มีความยาวของช่อขนาด 40-50 เซนติเมตร

32.21 ราคาสุกรพันธุ์ลูกผสม หมายถึง ราคาสุกรขุนมีชีวิตพันธุ์ลูกผสมที่มีน้ำหนักตั้งแต่ 100 กิโลกรัม ขึ้นไป

32.22 ราคาไก่รุ่นพันธุ์เนื้อ หมายถึง ราคาไก่พันธุ์เนื้อมีชีวิตอายุ ประมาณ 35-45 วัน ที่เกษตรกรเลี้ยงและขาย โดยมีน้ำหนัก 1.90-2.40 กิโลกรัม

32.23 ราคาไข่ไก่คละ หมายถึง ราคาไข่ไก่ที่ขายโดยไม่คัดแยกขนาด

32.24 ราคาโคเนื้อขนาดกลาง หมายถึง ราคาโคเนื้อมีชีวิต ที่มีน้ำหนักประมาณ 350-450 กิโลกรัม

32.25 ราคากะบือขนาดกลาง หมายถึง ราคากะบือมีชีวิต ที่มีน้ำหนักประมาณ 450-550 กิโลกรัม

32.26 ราคากุ้งขาวแวนนาไม หมายถึง ราคากุ้งขาวแวนนาไม ที่มีขนาดประมาณ 70 ตัว/กิโลกรัม

33. ราคาขายส่งตลาดกรุงเทพ หมายถึง ราคาผลผลิตสินค้าเกษตรที่พ่อค้าซื้อขาย ณ ตลาดกรุงเทพฯ เพื่อนำไปขายต่อให้ผู้บริโภคอีกทอดหนึ่ง

34. ราคาขายปลีก ณ ตลาดท้องถิ่น หมายถึง ราคาที่ซื้อขาย ณ ร้านค้าตลาดท้องถิ่น

35. รายได้เงินสดทางการเกษตร หมายถึง รายได้ที่เป็นเงินสดจากการจำหน่ายผลผลิต ผลพลอยได้และสิ่งอื่นใดจากกระบวนการผลิตทางการเกษตร จำแนกได้ดังนี้

35.1 รายได้เงินสดเกษตรทางพืช หมายถึง รายได้ที่เป็นเงินสดจากการขายผลผลิตพืชและผลิตภัณฑ์พืชที่เกิดจากการปลูกพืช และกิจกรรมเกี่ยวกับการแปรรูปและกึ่งแปรรูปสินค้า โดยจำแนกตามชนิดและผลิตภัณฑ์ของพืชนั้น ๆ

35.2 รายได้เงินสดเกษตรทางสัตว์ หมายถึง รายได้ที่เป็นเงินสดจากการขายผลผลิตสัตว์และผลิตภัณฑ์สัตว์ที่เกิดจากการทำคู่สัตว์และประมงเพาะเลี้ยง และกิจกรรมเกี่ยวกับการแปรรูปและกึ่งแปรรูปสินค้า โดยจำแนกตามชนิดและผลิตภัณฑ์ของสัตว์นั้น ๆ

35.3 รายได้เงินสดทางการเกษตรอื่น หมายถึง รายได้ที่เป็นเงินสดจากการขายพันธุ์พืช พันธุ์สัตว์ การแปรรูปผลผลิตที่เกิดจากกิจกรรมทางการเกษตรอื่นที่เกิดขึ้นในฟาร์มของเกษตรกร

36. รายได้เงินสดนอกการเกษตร หมายถึง รายได้ที่เป็นเงินสดจากกิจกรรมทางการเกษตรอื่นที่เกิดขึ้นจากการประกอบกิจกรรมการผลิต การใช้แรงงาน การบริการ นอกฟาร์มของเกษตรกร หรืออื่นใดที่ไม่เกี่ยวข้องกับการผลิตทางการเกษตรของเกษตรกร

37. รายจ่ายเงินสดทางการเกษตร หมายถึง ค่าใช้จ่ายที่เป็นเงินสดในการจัดซื้อวัสดุปัจจัยการผลิตและค่าจ้างแรงงานที่ใช้ในกระบวนการผลิตทางการเกษตร ทั้งการปลูกพืชเลี้ยงสัตว์ และกิจกรรมอื่นที่เกี่ยวข้องกับการเกษตร

38. รายจ่ายเงินสดนอกการเกษตร หมายถึง ค่าใช้จ่ายที่เป็นเงินสดที่เกิดจากการประกอบกิจกรรมที่เกี่ยวกับความเป็นอยู่ในครัวเรือน โดยไม่เกี่ยวข้องกับการเกษตร ได้แก่ การบริโภค และการบริการ

39. รายได้เงินสดสุทธิทางการเกษตร หมายถึง รายได้เงินสดทางการเกษตร หักด้วยรายจ่ายเงินสดทางการเกษตร

40. รายได้เงินสดสุทธิครัวเรือน หมายถึง รายได้เงินสดสุทธิทางการเกษตร รวมกับรายได้เงินสดนอกการเกษตร

41. เงินสดคงเหลือก่อนหักชำระหนี้ หรือเงินออมเบื้องต้น หมายถึง รายได้เงินสดสุทธิของครัวเรือนหักด้วยรายจ่ายเงินสดนอกการเกษตร

42. รายจ่ายประจำ หมายถึง รายจ่ายที่รัฐบาลจ่ายเพื่อให้ได้รับสิ่งตอบแทนเป็นบริการหรือสิ่งของที่มีใช้ทรัพย์สินประเภททุน หรือมิใช่สินค้าและบริการที่จะนำมาใช้ผลิตสินค้าทุนนอกจากนี้รายจ่ายประจำยังรวมถึงรายจ่ายที่รัฐบาลอุดหนุนหรือโอนให้แก่บุคคล องค์กร หรือรัฐวิสาหกิจ โดยผู้รับไม่ต้องจ่ายคืนให้รัฐบาล และผู้รับมิได้นำเงินอุดหนุนหรือเงินโอนดังกล่าวไปใช้ในการจัดหาทรัพย์สินประเภททุน หรือชดเชยความเสียหายของทรัพย์สินประเภททุน หรือเป็นการเพิ่มมูลค่าทุนทรัพย์ทางการเงิน

43. รายจ่ายลงทุน หมายถึง รายจ่ายที่รัฐบาลจ่ายเพื่อจัดหาทรัพย์สินประเภททุน ทั้งที่มีตัวตน เช่น ครุภัณฑ์ ที่ดิน อาคาร สิ่งก่อสร้างต่าง ๆ เป็นต้น และทรัพย์สินที่ไม่มีตัวตน เช่น สิทธิบัตร เครื่องหมายการค้า และสัมปทาน อื่น ๆ ที่เกี่ยวกับที่ดิน เป็นต้น ตลอดจนรายจ่ายที่รัฐบาลอุดหนุนหรือโอนให้แก่บุคคล องค์กร หรือรัฐวิสาหกิจ โดยผู้รับไม่ต้องจ่ายคืนให้รัฐบาลและผู้รับนำไปใช้จัดหาทรัพย์สินประเภททุนนอกจากนี้ รายจ่ายทุนยังรวมถึงรายจ่ายที่รัฐบาลจ่ายอุดหนุนเพื่อชดเชยค่าเสียหายหรือถูกทำลายของทรัพย์สินประเภททุนและรายจ่ายเพื่อการเพิ่มทุนทรัพย์สินทางการเงิน โดยผู้รับตั้งใจนำไปลงทุน

44. **ตัวชี้วัดเศรษฐกิจการเกษตรของประเทศไทย** แบ่งออกเป็น 4 ภาค คือ

44.1 **ภาคเหนือ 17 จังหวัด** ได้แก่ เชียงราย พะเยา ลำปาง ลำพูน เชียงใหม่ แม่ฮ่องสอน ตาก กำแพงเพชร สุโขทัย แพร่ น่าน อุตรดิตถ์ พิษณุโลก พิจิตร นครสวรรค์ อุทัยธานี และเพชรบูรณ์

44.2 **ภาคตะวันออกเฉียงเหนือ 20 จังหวัด** ได้แก่ เลย หนองบัวลำภู อุดรธานี หนองคาย สกลนคร นครพนม มุกดาหาร ยโสธร อำนาจเจริญ อุบลราชธานี ศรีสะเกษ สุรินทร์ บุรีรัมย์ มหาสารคาม ร้อยเอ็ด กาฬสินธุ์ ขอนแก่น ชัยภูมิ นครราชสีมา และบึงกาฬ

44.3 **ภาคกลาง 26 จังหวัด** ได้แก่ สระบุรี ลพบุรี สิงห์บุรี ชัยนาท สุพรรณบุรี อ่างทอง พระนครศรีอยุธยา นนทบุรี กรุงเทพมหานคร ปทุมธานี นครนายก ปราจีนบุรี ฉะเชิงเทรา สระแก้ว จันทบุรี ตราด ระยอง ชลบุรี สมุทรปราการ สมุทรสาคร นครปฐม กาญจนบุรี ราชบุรี สมุทรสงคราม เพชรบุรี และประจวบคีรีขันธ์

44.4 **ภาคใต้ 14 จังหวัด** ได้แก่ ชุมพร ระนอง สุราษฎร์ธานี พังงา ภูเก็ต กระบี่ ตรัง นครศรีธรรมราช พัทลุง สงขลา สตูล ปัตตานี ยะลา และนราธิวาส

45. **โรงสี** หมายถึง สถานที่สีข้าวเปลือกให้เป็นข้าวสารด้วยเครื่องจักรจัดเป็นโรงงานประกอบกิจการประเภท สี ผัด หรือขัดข้าว ตามกฎกระทรวง (พ.ศ. 2535) ของกระทรวงอุตสาหกรรม ซึ่งออกตามความพระราชบัญญัติโรงงาน พ.ศ. 2535 แบ่งออกให้เป็น 3 จำพวก คือ

45.1 **โรงสีจำพวกที่ 1** เครื่องจักรไม่เกิน 20 แรงม้า ซึ่งไม่มีหม้อไอน้ำ

45.2 **โรงสีจำพวกที่ 2** เครื่องจักรไม่เกิน 50 แรงม้า ซึ่งไม่มีหม้อไอน้ำและไม่จัดอยู่ในจำพวกที่ 1

45.3 **โรงสีจำพวกที่ 3** เครื่องจักรเกิน 50 แรงม้า หรือโรงสีทุกขนาด ซึ่งมีหม้อไอน้ำ

46. **โรงงานผลิตน้ำตาลทราย** คือ โรงงานประเภทผลิตน้ำตาลทรายดิบ หรือน้ำตาลทรายขาว ตามกฎกระทรวง (พ.ศ. 2535) ของกระทรวงอุตสาหกรรม ซึ่งออกตามความพระราชบัญญัติโรงงาน พ.ศ. 2535

47. **โรงงานผลิตแป้ง** คือ โรงงานประเภทการทำแป้ง ตามกฎกระทรวง (พ.ศ. 2535) ของกระทรวงอุตสาหกรรม ซึ่งออกตามความพระราชบัญญัติโรงงาน พ.ศ. 2535

48. **ขจส.** หมายถึง แบบขอรับใบอนุญาตตั้งโรงฆ่าสัตว์ โรงพักสัตว์ และการฆ่าสัตว์

49. การจัดหมวดหมู่การนำเข้า-ส่งออกสินค้าเกษตร

โดยเป็นสินค้าที่มีมูลค่าการนำเข้า-ส่งออก 10 อันดับแรก แบ่งเป็น

49.1 สินค้าเกษตรและอาหาร หมายถึง สินค้าตามพิกัดอัตราศุลกากรตอนที่ 01-24 (Chapter 01-24) ของการจัดการกลุ่มสินค้าตามพิกัดอัตราศุลกากรระบบฮาร์โมนิซ (harmonized Commodity Description and Coding System: HS) ขององค์การศุลกากรโลก (World Customs Organization: WCO)

49.2 สินค้าเกษตรเพื่ออุตสาหกรรมเกษตร หมายถึง สินค้าตามพิกัดอัตราศุลกากรประเภท 3505 ประเภท 4001 และ 4005 ประเภท 5001-5003 และประเภท 5201 ของการจัดการกลุ่มสินค้าตามพิกัดอัตราศุลกากรระบบฮาร์โมนิซ (harmonized Commodity Description and Coding System: HS) ขององค์การศุลกากรโลก (World Customs Organization: WCO)

รายการสินค้า	พิกัดอัตราศุลกากร	
	HS.2012 (ใช้สำหรับปี 2555-2559)	HS.2017 (ใช้สำหรับปี 2560-2564)
เนื้อไก่และผลิตภัณฑ์	พิกัด 0207.11-0207.14, พิกัด 0210.99.10.000, พิกัด 1602.32	พิกัด 0207.11-0207.14, พิกัด 0210.99.10.000, พิกัด 1602.32
ปลาและผลิตภัณฑ์	พิกัด 03.01-03.05, พิกัด 16.04	พิกัด 03.01-03.05, พิกัด 16.04
กุ้งและผลิตภัณฑ์	พิกัด 03.06, พิกัด 16.05	พิกัด 03.06, พิกัด 16.05
นมและผลิตภัณฑ์	พิกัด 04, พิกัด 2202.90.10.000	พิกัด 04, พิกัด 2202.90.10.000
พืชอาหาร	พิกัด 07.13-07.14, พิกัด 10.01-10.05, พิกัด 10.07-10.08, พิกัด 11.01-11.04, พิกัด 1106-1109, พิกัด 12.08, พิกัด 19.01-19.02, พิกัด 19.04-19.05, พิกัด 2008.11	พิกัด 07.13-07.14, พิกัด 10.01-10.05, พิกัด 10.07-10.08, พิกัด 11.01-11.04, พิกัด 1106-1109, พิกัด 12.08, พิกัด 19.01-19.02, พิกัด 19.04-19.05, พิกัด 2008.11
มันสำปะหลังและผลิตภัณฑ์	พิกัด 0714.10, พิกัด 1106.20, พิกัด 1108.14.00.000, พิกัด 19.03, 35.05	พิกัด 0714.10, พิกัด 1106.20, พิกัด 1108.14.00.000, พิกัด 19.03, พิกัด 35.05
ผลไม้และผลิตภัณฑ์	พิกัด 08, พิกัด 2001.90.90.003, พิกัด 2005.70.00.000, พิกัด 20.06-20.09	พิกัด 08, พิกัด 2001.90.90.003, พิกัด 2005.70.00.000, พิกัด 20.06-20.09
พืชน้ำมัน	พิกัด 0801.11.00.000, พิกัด 12.01-12.07	พิกัด 0801.11.00.000, พิกัด 12.01-12.07
ผักและผลิตภัณฑ์	พิกัด 0910.11-0910.12, พิกัด 11.05, พิกัด 1108.13.00.000, พิกัด 12.09, พิกัด 20.01-20.09, พิกัด 2103.20.00.000	พิกัด 0910.11-0910.12, พิกัด 11.05, พิกัด 1108.13.00.000, พิกัด 12.09, พิกัด 20.01-20.09, พิกัด 2103.20.00.000
ข้าวและผลิตภัณฑ์	พิกัด 10.06, พิกัด 1102.90, พิกัด 1103.19.20.000, พิกัด 1108.19.90.001, พิกัด 1108.19.90.002, พิกัด 1902.19.20.000, พิกัด 1902.30, พิกัด 1904.90.10.000, พิกัด 1905.10.00.000, พิกัด 1905.90.60.000, พิกัด 1905.90.70.000	พิกัด 10.06, พิกัด 1102.90.10.000, พิกัด 1102.90.90, พิกัด 1103.19.20.000, พิกัด 1108.19.90.001, พิกัด 1108.19.90.002, พิกัด 1902.19.20.000, พิกัด 1902.30.20.000, พิกัด 1902.30.40.000, พิกัด 1904.90.10.000, พิกัด 1905.10.00.000, พิกัด 1905.90.60.000, พิกัด 1905.50.70.000
น้ำตาลและผลิตภัณฑ์	พิกัด 17	พิกัด 17
ผลิตภัณฑ์อาหารอื่นๆ	พิกัด 21.02-21.06	พิกัด 21.02-21.06
เครื่องดื่ม	พิกัด 22	พิกัด 22
กากและเศษที่เหลือใช้ทำอาหารสัตว์	พิกัด 23.02-23.09	พิกัด 23.02-23.09
ยางธรรมชาติ	พิกัด 40.01, พิกัด 40.05	พิกัด 40.01, พิกัด 40.05
ฝ้ายที่ยังไม่ได้สาวหรือหวี	พิกัด 5201.00.00.000	พิกัด 5201.00.00.000

ลักษณะผลผลิต

สินค้า	ลักษณะผลผลิต
1. ข้าวรวม	เมล็ดข้าวเปลือก ความชื้น 15%
2. ข้าวนาปี	เมล็ดข้าวเปลือก ความชื้น 15%
3. ข้าวนาปรัง	เมล็ดข้าวเปลือก ความชื้น 15%
4. ข้าวโพดเลี้ยงสัตว์	เมล็ดข้าวโพดเลี้ยงสัตว์ ความชื้น 14.5%
5. มันสำปะหลังโรงงาน	หัวมันสำปะหลังสด
6. อ้อยโรงงาน	ลำต้นอ้อยสดส่งโรงงานที่ตัดใบและยอดออกแล้ว
7. ปาล์มน้ำมัน	ผลปาล์มน้ำมันทั้งทะลาย
8. ถั่วเหลือง	เมล็ดถั่วเหลือง
9. มะพร้าว	ผลมะพร้าวแก่แห้ง
10. กระเทียม	กระเทียมแห้ง 90 วัน
11. หอมแดง	หอมแดงแห้ง
12. หอมหัวใหญ่	หอมหัวใหญ่ตัดจุก
13. มันฝรั่ง	หัวมันฝรั่งสด
14. มะเขือเทศ	ผลมะเขือเทศสด
15. ข้าวโพดฝักอ่อน	ข้าวโพดฝักอ่อนทั้งเปลือก
16. สับปะรดโรงงาน	ผลสับปะรดสดที่ตัดจุก และต้นออก
17. กัญชง ไม้ตัดดอก	ช่อดอกกัญชงไม้
18. ลำไย	ผลลำไยสด
19. เงาะ	ผลเงาะสด
20. ทูเรียน	ผลทุเรียนสด
21. มังคุด	ผลมังคุดสด
22. ลิ้นจี่	ผลลิ้นจี่สด
24. ลองกอง	ผลลองกองสด
25. กาแฟ	สารกาแฟ
26. ยางพารา	ยางแผ่นดิบ
27. พริกไทย	เมล็ดพริกไทยดำ
28. โคนือ	โคนือมีชีวิต
29. โคนม	น้ำนมดิบ
30. กระบือ	กระบือมีชีวิต
31. สุกร	สุกรมีชีวิต
32. ไก่เนื้อ	ไก่รุ่นพันธุ์เนื้อมีชีวิต
33. ไช้ไก่	ไช้ไก่สด

สารบัญ

	หน้า
คำนำ	I
คำชี้แจง	II
ลักษณะผลผลิต	X
สารบัญ	XI
สารบัญตาราง	XIII
สารบัญแผนภูมิ	XIV
ตอนที่ 1 เศรษฐกิจส่วนรวม	1-19
ตอนที่ 2 มูลค่าและดัชนี	20-28
ตอนที่ 3 การผลิตภาคการเกษตร	29-37
ตอนที่ 4 ราคาผลผลิตสินค้าเกษตร	38-42
ตอนที่ 5 ปัจจัยการผลิตภาคการเกษตร	43-46
ตอนที่ 6 สินเชื่อเพื่อการเกษตร	47-49
ตอนที่ 7 รายได้และรายจ่ายของครัวเรือนเกษตร	50-54
ตอนที่ 8 งบประมาณ	55-59
ตอนที่ 9 ข้อมูลอื่นที่สำคัญ	60-65

สารบัญตาราง

	หน้า
ตอนที่ 1 เศรษฐกิจส่วนรวม	
ตารางที่ 1.1 ผลิตภัณฑ์มวลรวมในประเทศ ปี 2557-2561	6
ตารางที่ 1.2 โครงสร้างผลิตภัณฑ์มวลรวมในประเทศภาคการเกษตร ปี 2557-2561 ณ ราคาประจำปี	7
ตารางที่ 1.3 โครงสร้างผลิตภัณฑ์มวลรวมในประเทศภาคการเกษตร ปี 2557-2561 ณ แบบปริมาณลูกโซ่	7
ตารางที่ 1.4 จำนวนประชากร จำนวนแรงงานภาคการเกษตรและนอกภาคการเกษตร ปี 2557-2561	8
ตารางที่ 1.5 มูลค่าสินค้าส่งออก สินค้านำเข้า และดุลการค้า ปี 2557-2561	9
ตารางที่ 1.6 มูลค่าการส่งออกสินค้าเกษตรและผลิตภัณฑ์ที่สำคัญ 10 อันดับแรก ปี 2557-2561	10
ตารางที่ 1.7 มูลค่าการส่งออกสินค้าเกษตรและผลิตภัณฑ์ไปประเทศที่สำคัญ 10 อันดับแรก ปี 2557-2561	12
ตารางที่ 1.8 มูลค่าการส่งออกสินค้าเกษตรและผลิตภัณฑ์ที่สำคัญ 10 อันดับแรก ปี 2557-2561	13
ตารางที่ 1.9 มูลค่าการนำเข้าสินค้าเกษตรและผลิตภัณฑ์ที่สำคัญ 10 อันดับแรก ปี 2557-2561	15
ตารางที่ 1.10 มูลค่าการนำเข้าสินค้าเกษตรและผลิตภัณฑ์จากประเทศที่สำคัญ 10 อันดับแรก ปี 2557-2561	17
ตารางที่ 1.11 มูลค่าการนำเข้าสินค้าเกษตรและผลิตภัณฑ์ที่สำคัญ 10 อันดับแรก ปี 2557-2561	18
ตอนที่ 2 มูลค่าและดัชนี	
ตารางที่ 2.1 มูลค่าผลผลิตสินค้าเกษตรที่สำคัญปี 2557-2561	22
ตารางที่ 2.2 ดัชนีราคาสินค้าเกษตรที่เกษตรกรขายได้ที่ไร่นา ปี 2557-2561	23
ตารางที่ 2.3 ดัชนีผลผลิตสินค้าเกษตรที่สำคัญ ปี 2557-2561	25
ตารางที่ 2.4 ดัชนีมูลค่าผลผลิตสินค้าเกษตรที่สำคัญ ปี 2557-2561	27
ตอนที่ 3 การผลิตภาคการเกษตร	
ตารางที่ 3.1 เนื้อที่ ผลิตและผลผลิตต่อไร่ของข้าวและพืชไร่ที่สำคัญ ปีเพาะปลูก 2557/58-2561/62	32

สารบัญตาราง (ต่อ)

	หน้า
ตารางที่ 3.2 เนื้อที่ ผลผลิตและผลผลิตต่อไร่ของไม้ผล ไม้ยืนต้นที่สำคัญปี 2557-2561	33
ตารางที่ 3.3 เนื้อที่ ผลผลิตและผลผลิตต่อไร่ของพืชผักที่สำคัญปี 2557-2561	35
ตารางที่ 3.4 จำนวนตัว ณ วันที่ 1 มกราคม และปริมาณการผลิตปศุสัตว์ปี 2557-2561	36
ตารางที่ 3.5 ปริมาณ และมูลค่าสัตว์น้ำที่จับได้ปี 2557-2561	37
ตอนที่ 4 ราคาผลผลิตสินค้าเกษตร	
ตารางที่ 4.1 ราคาสินค้าเกษตรที่เกษตรกรขายได้ที่ไร่นา ปี 2557-2561	39
ตารางที่ 4.2 ราคาขายส่งสินค้าเกษตรในตลาดกรุงเทพฯ ปี 2557-2561	41
ตอนที่ 5 ปัจจัยการผลิตภาคการเกษตร	
ตารางที่ 5.1 มูลค่าการนำเข้าปัจจัยการผลิตที่ใช้ในการเกษตร ปี 2557-2561	45
ตารางที่ 5.2 ราคานำเข้า C.I.F. ราคาขายส่งตลาดกรุงเทพฯ และราคาขายปลีกตลาดท้องถิ่นของปุ๋ยเคมีสูตรที่สำคัญปี 2557-2561	46
ตอนที่ 6 สินเชื่อเพื่อการเกษตร	
ตารางที่ 6.1 การให้สินเชื่อเพื่อการเกษตรของสถาบันการเงิน ปี 2557-2561	48
ตารางที่ 6.2 การให้สินเชื่อของธนาคารเพื่อการเกษตรและสหกรณ์การเกษตร แยกตามประเภทของเงินกู้ปี 2557-2561	48
ตอนที่ 7 รายได้และรายจ่ายของครัวเรือนเกษตร	
ตารางที่ 7.1 รายได้ รายจ่ายเงินสด รายได้เงินสดสุทธิ และขนาดหนี้สินปลายปี ของครัวเรือนเกษตร ปี 2557-2561	53
ตอนที่ 8 งบประมาณ	
ตารางที่ 8.1 งบประมาณรายจ่ายประจำปีของกระทรวงเกษตรและสหกรณ์ จำแนกเป็นงบรายจ่ายลงทุนและงบรายจ่ายประจำปี 2557-2561	56
ตารางที่ 8.2 งบประมาณของกระทรวงเกษตรและสหกรณ์ตามกลุ่มภารกิจ ปี 2557-2561	57
ตอนที่ 9 ข้อมูลอื่นที่สำคัญ	
ตารางที่ 9.1 จำนวนสหกรณ์และสมาชิก แยกตามประเภทสหกรณ์ ปี 2557-2561	62
ตารางที่ 9.2 จำนวนโรงสี แยกรายภาคปี 2557-2561	63
ตารางที่ 9.3 จำนวนโรงงานผลิตน้ำตาลทราย แยกรายภาค ปี 2557-2561	63
ตารางที่ 9.4 จำนวนโรงงานผลิตแป้งมันสำปะหลัง แยกรายภาค ปี 2557-2561	64

XIII
สารบัญตาราง (ต่อ)

หน้า

ตารางที่ 9.5 โรงฆ่าสัตว์ที่ได้รับอนุญาตตั้ง โรงฆ่าสัตว์ โรงพักสัตว์และการฆ่าสัตว์ (พ.จ.ศ.2) ปี 2557-2561	64
ตารางที่ 9.6 จำนวนเรือประมงจำแนกตามระวางบรรทุกของเรือต้นกรอส ปี 2557- 2561	65

XIVI
สารบัญแผนภูมิ

หน้า

ตอนที่ 1 เศรษฐกิจส่วนรวม

แผนภูมิที่ 1.1	สัดส่วนผลิตภัณฑ์มวลรวมในประเทศ ปี 2561 ณ ราคาประจำปี	6
แผนภูมิที่ 1.2	สัดส่วนผลิตภัณฑ์มวลรวมในประเทศ ภาคการเกษตรปี 2561 ณ ราคาประจำปี	7
แผนภูมิที่ 1.3	สัดส่วนจำนวนประชากรจำนวนแรงงานภาคการเกษตร และนอกภาคการเกษตรปี2561	8
แผนภูมิที่ 1.4	มูลค่าสินค้าส่งออก-นำเข้าทั้งหมด ปี 2557-2561	9
แผนภูมิที่ 1.5	สัดส่วนมูลค่าการส่งออกสินค้าเกษตรและผลิตภัณฑ์ที่สำคัญ10 อันดับแรก ปี 2561	11
แผนภูมิที่ 1.6	มูลค่าส่งออกสินค้าทั้งหมด และมูลค่าสินค้าเกษตรและผลิตภัณฑ์ที่สำคัญ ปี 2557-2561	11
แผนภูมิที่ 1.7	สัดส่วนมูลค่าการส่งออกสินค้าเกษตรและผลิตภัณฑ์ไปประเทศที่สำคัญ 10 อันดับแรก ปี 2561	12
แผนภูมิที่ 1.8	สัดส่วนมูลค่าการนำเข้าสินค้าเกษตรและผลิตภัณฑ์ที่สำคัญ ปี 2561	16
แผนภูมิที่ 1.9	มูลค่านำเข้าสินค้าทั้งหมด และมูลค่าสินค้าเกษตรและผลิตภัณฑ์ที่สำคัญ ปี 2557-2561	16
แผนภูมิที่ 1.10	สัดส่วนมูลค่าการนำเข้าสินค้าเกษตรและผลิตภัณฑ์จากประเทศที่สำคัญ 10 อันดับแรก ปี 2561	17

ตอนที่ 2 มูลค่าและดัชนี

แผนภูมิที่ 2.1	ดัชนีราคาสินค้าเกษตรที่เกษตรกรขายได้ที่ไร่นาของหมวดพืชที่สำคัญ หมวดปศุสัตว์ หมวดประมง ปี 2557-2561	24
แผนภูมิที่ 2.2	ดัชนีราคาสินค้าเกษตรที่เกษตรกรขายได้ที่ไร่นาของรัฐพืชและพืชอาหาร ไม้ยืนต้น ไม้ผล พืชผัก พืชน้ำมัน และไม้ดอก ปี 2557-2561	26
แผนภูมิที่ 2.3	ดัชนีผลผลิตสินค้าเกษตรที่สำคัญ ของหมวดพืชที่สำคัญหมวดปศุสัตว์ หมวดประมง ปี 2557-2561	26
แผนภูมิที่ 2.4	ดัชนีผลผลิตสินค้าเกษตรที่สำคัญ ของรัฐพืชและพืชอาหาร ไม้ยืนต้น ไม้ผล พืชผัก พืชน้ำมันและไม้ดอก ปี 2557-2561	26
แผนภูมิที่ 2.5	ดัชนีมูลค่าผลผลิตสินค้าเกษตรที่สำคัญ ของหมวดพืชที่สำคัญหมวดปศุสัตว์ หมวดประมง ปี2557-2561	28
แผนภูมิที่ 2.6	ดัชนีมูลค่าผลผลิตสินค้าเกษตรที่สำคัญ ของรัฐพืชและพืชอาหาร ไม้ยืนต้น ไม้ผล พืชผัก พืชน้ำมันและไม้ดอก ปี 2557-2561	28

ตอนที่ 3 การผลิตภาคการเกษตร

แผนภูมิที่ 3.1 ผลผลิตของข้าวและพืชไร่ที่สำคัญ ปีเพาะปลูก 2557/58-2561/62	32
แผนภูมิที่ 3.2 ผลผลิตของยางพาราและปาล์มน้ำมัน ปี 2557-2561	34
แผนภูมิที่ 3.3 ผลผลิตของไม้ผล ปี 2557-2561	35
แผนภูมิที่ 3.4 ผลผลิตพืชผัก ปี 2557-2561	35
แผนภูมิที่ 3.5 ผลผลิตพืชผัก ปี 2557-2561	36
แผนภูมิที่ 3.6 ปริมาณการผลิตสุกร โคเนื้อ ไก่เนื้อ และกระบือ ปี 2557-2561	36
แผนภูมิที่ 3.7 ปริมาณการผลิตของและไข่ไก่ ปี 2557-2561	37
แผนภูมิที่ 3.8 มูลค่าสัตว์น้ำจืด และน้ำเค็ม ปี 2557-2561	37

ตอนที่ 4 ราคาผลผลิตสินค้าเกษตร

แผนภูมิที่ 4.1 ราคาสินค้าเกษตรที่เกษตรกรขายได้ที่ไร่นาปี 2557-2561	40
แผนภูมิที่ 4.2 ราคาไม้ผลที่เกษตรกรขายได้ที่ไร่นา ปี 2557-2561	40
แผนภูมิที่ 4.3 ราคาพืชผักที่เกษตรกรขายได้ที่ไร่นา ปี 2557-2561	40
แผนภูมิที่ 4.4 ราคาปศุสัตว์และประมงที่เกษตรกรขายได้ปี 2557-2561	40
แผนภูมิที่ 4.5 ราคาขายส่งข้าวในตลาดกรุงเทพฯ ปี 2557-2561	42
แผนภูมิที่ 4.6 ราคาขายส่งไม้ยืนต้นและไม้ผล ในตลาดกรุงเทพฯ ปี 2557-2561	42
แผนภูมิที่ 4.7 ราคาขายส่งของพืชน้ำมันในตลาดกรุงเทพฯ ปี 2557-2561	42
แผนภูมิที่ 4.8 ราคาขายส่งของปศุสัตว์และประมงในตลาดกรุงเทพฯ ปี 2557-2561	42

ตอนที่ 5 ปัจจัยการผลิตภาคการเกษตร

แผนภูมิที่ 5.1 มูลค่าการนำเข้าปัจจัยการผลิตที่ใช้ในการเกษตร 3 อันดับแรกที่สำคัญ ปี 2557-2561	45
แผนภูมิที่ 5.2 ราคานำเข้า C.I.F. ของปุ๋ยเคมีสูตรที่สำคัญ ปี 2557-2561	46

ตอนที่ 6 สินเชื่อเพื่อการเกษตร

แผนภูมิที่ 6.1 การให้สินเชื่อเพื่อการเกษตรของสถาบันการเงิน ปี 2557-2561	49
แผนภูมิที่ 6.2 จำนวนลูกค้านสินเชื่อที่กู้ยืมตามประเภทลูกค้านปี 2557-2561	49

ตอนที่ 7 รายได้และรายจ่ายครัวเรือนเกษตร

แผนภูมิที่ 7.1 สัดส่วนรายได้เงินสดทางการเกษตร ปี 2561	54
แผนภูมิที่ 7.2 สัดส่วนรายได้เงินสดนอกการเกษตร ปี 2561	54
แผนภูมิที่ 7.3 สัดส่วนรายจ่ายเงินสดทางการเกษตร ปี 2561	54
แผนภูมิที่ 7.4 สัดส่วนรายจ่ายเงินสดนอกการเกษตร ปี 2561	54
แผนภูมิที่ 7.5 รายได้เงินสดสุทธิทางการเกษตร รายได้เงินสดสุทธิของครัวเรือนเงินสดคงเหลือก่อนการชำระหนี้ขนาดหนี้สินปลายปี ปี 2557-2561	54

สารบัญแผนภูมิ (ต่อ)

หน้า

ตอนที่ 8 งบประมาณ

แผนภูมิที่ 8.1 งบประมาณรายจ่ายประจำปี จำแนกเป็นงบรายจ่ายลงทุนและงบรายจ่ายประจำ
ปี 2557-2561 56

แผนภูมิที่ 8.2 งบประมาณของกระทรวงเกษตรและสหกรณ์ตามกลุ่มภารกิจ ปี 2561 59

ตอนที่ 9 ข้อมูลอื่นที่สำคัญ

แผนภูมิที่ 9.1 จำนวนสหกรณ์และสมาชิกสหกรณ์ ปี 2557-2561 62

แผนภูมิที่ 9.2 สัดส่วนจำนวนสหกรณ์ตามประเภทสหกรณ์ ปี 2561 62

แผนภูมิที่ 9.3 สัดส่วนจำนวนโรงสี แยกรายภาค ปี 2561 63

แผนภูมิที่ 9.4 สัดส่วนโรงงานผลิตน้ำตาลทราย แยกรายภาค ปี 2561 63

แผนภูมิที่ 9.5 สัดส่วนจำนวนโรงงานผลิตแป้งมันสำปะหลัง แยกรายภาค ปี 2561 64

แผนภูมิที่ 9.6 สัดส่วนจำนวนโรงฆ่าสัตว์ที่ได้รับอนุญาตปี 2561 64

แผนภูมิที่ 9.7 สัดส่วนจำนวนเรือประมงจำแนกตามระวางบรรทุกของเรือต้นกรอส ปี 2561 65

ตอนที่ 1

เศรษฐกิจส่วนรวม

1.1 ผลผลิตทั้งหมดรวมในประเทศ

ในช่วงปี 2557-2561 ผลผลิตทั้งหมดรวมในประเทศ (ณ ราคาที่แท้จริง) มีแนวโน้มเพิ่มขึ้นอย่างต่อเนื่อง จาก 9,232,084 ล้านบาท ในปี 2557 เป็น 10,659,712 ล้านบาท ในปี 2561 หรืออัตราการขยายตัวเฉลี่ยต่อปีเพิ่มขึ้นร้อยละ 3.66 โดยผลผลิตทั้งหมดรวมในประเทศนอกภาคการเกษตร มีแนวโน้มเพิ่มขึ้นจาก 8,609,784 ล้านบาท ในปี 2557 เป็น 10,083,684 ล้านบาท ในปี 2561 หรืออัตราการขยายตัวเฉลี่ยต่อปีเพิ่มขึ้นร้อยละ 4.03 ขณะที่ผลผลิตทั้งหมดรวมในประเทศภาคการเกษตรมีทิศทางลดลงในช่วงปี 2557-2559 จาก 658,726 ล้านบาทในปี 2557 เป็น 608,372 ล้านบาท ในปี 2559 และกลับมาเพิ่มขึ้นเป็น 662,635 ล้านบาทในปี 2561 หรืออัตราการขยายตัวเฉลี่ยต่อปีเพิ่มขึ้นร้อยละ 0.25 (ตารางที่ 1.1)

เศรษฐกิจไทยในปี 2561 ขยายตัวร้อยละ 4.10 เมื่อเทียบกับปี 2560 โดยมีปัจจัยขับเคลื่อนหลักจากการส่งออกสินค้าที่ขยายตัวร้อยละ 7.20 ขณะที่การบริโภคภาคเอกชน และการลงทุนรวมมีทิศทางเพิ่มขึ้น โดยขยายตัวร้อยละ 4.60 และร้อยละ 3.80 ตามลำดับ ส่วนอัตราเงินเฟ้อทั่วไปเฉลี่ยอยู่ที่ร้อยละ 1.10

สำหรับภาคเกษตรปี 2561 ขยายตัวร้อยละ 5.01 โดยมีปัจจัยบวกจากการมุ่งเน้นการปฏิรูปภาคเกษตรด้วยหลักการตลาดนำการผลิตควบคู่กับการใช้เทคโนโลยีและนวัตกรรม รวมทั้งการดำเนินนโยบายต่าง ๆ ของกระทรวงเกษตรและสหกรณ์ เช่น การบริหารจัดการทรัพยากรน้ำ การส่งเสริมเกษตรแบบแปลงใหญ่ การพัฒนาศูนย์เรียนรู้การเพิ่มประสิทธิภาพการผลิตสินค้าเกษตร การบริหารจัดการการผลิตสินค้าเกษตรตามแผนที่เกษตรเพื่อการบริหารจัดการเชิงรุกการพัฒนาคุณภาพสินค้าเกษตรสู่มาตรฐานการพัฒนาเกษตรกรสู่ Smart Farmer ซึ่งช่วยเพิ่มประสิทธิภาพการผลิต ลดต้นทุนการผลิต พัฒนาสถาบันเกษตรกรให้มีความเข้มแข็ง ส่งเสริมให้เกษตรกรเป็นมืออาชีพที่มีศักยภาพทั้งทางด้านการผลิตการแปรรูป และการตลาด ทำให้การผลิตสินค้าเกษตรสอดคล้องกับความต้องการของตลาดและมีคุณภาพมาตรฐานมากขึ้น ประกอบกับปริมาณน้ำและสภาพอากาศโดยรวมทั้งประเทศยังคงเอื้ออำนวยต่อการผลิตทางการเกษตร โดยปริมาณน้ำใช้การได้ในอ่างเก็บน้ำหลักของประเทศเพียงพอต่อการเพาะปลูกพืชที่สำคัญหลายชนิด ทำให้พืชส่วนใหญ่เจริญเติบโตได้ดีและมีผลผลิตต่อไร่เพิ่มขึ้น

1.2 จำนวนประชากร

ในช่วงปี 2557-2561 จำนวนประชากรมีอัตราการขยายตัวเฉลี่ยต่อปีเพิ่มขึ้นร้อยละ 0.49 ประชากรภาคการเกษตรมีอัตราการขยายตัวเฉลี่ยต่อปีเพิ่มขึ้นร้อยละ 2.31 สำหรับประชากรนอกภาคการเกษตรมีอัตราการขยายตัวเฉลี่ยต่อปีลดลงร้อยละ 0.60 จำนวนแรงงานในภาพรวมมีอัตราการขยายตัวเฉลี่ยต่อปีลดลงร้อยละ 0.28 จำนวนแรงงานภาคการเกษตรอัตราการขยายตัวเฉลี่ยต่อปีเพิ่มขึ้นร้อยละ 3.74 จำนวนแรงงานนอกภาคการเกษตรมีอัตราการขยายตัวเฉลี่ยต่อปีลดลงร้อยละ 3.28

ปี 2561 มีจำนวนประชากร 66.41 ล้านคน เป็นจำนวนประชากรภาคการเกษตร 27.05 ล้านคน หรือร้อยละ 40.74 ของจำนวนประชากรทั้งหมดและเมื่อเทียบกับปี 2560 เพิ่มขึ้นร้อยละ 2.22 สำหรับจำนวนแรงงานทั้งหมด ในปี 2561 มีจำนวน 38.15 ล้านคนเป็นจำนวนแรงงานภาคเกษตร 18.29 ล้านคน หรือร้อยละ 47.95 ของจำนวนแรงงานทั้งหมด และเมื่อเทียบกับปี 2560 เพิ่มขึ้นร้อยละ 2.14 (ตารางที่ 1.4)

1.3 การค้าระหว่างประเทศ

1.3.1 ดุลการค้า

ประเทศไทยประสบปัญหาการขาดดุลการค้าในปี 2557 โดยขาดดุลการค้าอยู่ที่ 92,816 ล้านบาท อย่างไรก็ตาม ในช่วงปี 2558-2560 ดุลการค้าของไทยได้กลับมาเกินดุลอยู่ที่ 319,644 662,517 และ 419,148 ล้านบาท ตามลำดับและกลับมาขาดดุลการค้าอีกในปี 2561 โดยขาดดุลการค้าอยู่ที่ 4,657 ล้านบาท เมื่อพิจารณาถึงดุลการค้าสินค้านอกการเกษตร พบว่า ในปี 2561ขาดดุลการค้าอยู่ที่ 880,951 ล้านบาท เพิ่มขึ้นร้อยละ 73.26 เมื่อเทียบกับปี 2560 ซึ่งขาดดุลอยู่ที่ 508,461 ล้านบาท

สำหรับดุลการค้าสินค้าเกษตรและผลิตภัณฑ์ในปี 2561 เกินดุลการค้าอยู่ที่ 876,294 ล้านบาท ลดลงร้อยละ 5.53 เมื่อเทียบกับปี 2560 ซึ่งเกินดุลอยู่ที่ 927,609 ล้านบาท และเมื่อแบ่งเป็นกลุ่มสินค้า ในปี 2561 กลุ่มสินค้าเกษตรและอาหารเกินดุลการค้าอยู่ที่ 652,589 ล้านบาท เพิ่มขึ้นร้อยละ 1.90 เมื่อเทียบกับปี 2560 ซึ่งเกินดุลอยู่ที่ 640,406 ล้านบาท ขณะที่กลุ่มสินค้าเกษตรเพื่ออุตสาหกรรมการเกษตรเกินดุลการค้าอยู่ที่ 223,705 ล้านบาท ลดลงร้อยละ 22.11 จากปี 2560 ซึ่งเกินดุลอยู่ที่ 287,203 ล้านบาท(ตารางที่ 1.5)

1.3.2 การส่งออก

ในช่วงปี 2557-2561 มูลค่าการส่งออกสินค้ารวมของไทยเพิ่มขึ้นยกเว้นในปี 2558 มีมูลค่าลดลงเล็กน้อย โดยมูลค่าการส่งออกของไทยได้ขยายตัวจาก 7,302,884 ล้านบาท ในปี 2557 เป็น 8,085,563 ล้านบาท ในปี 2561 มีอัตราการขยายตัวเฉลี่ยต่อปีเพิ่มขึ้นร้อยละ 2.62 ขณะที่มูลค่าการส่งออกสินค้าเกษตรและผลิตภัณฑ์มีอัตราการขยายตัวเฉลี่ยต่อปีเพิ่มขึ้นร้อยละ 1.83(ตารางที่ 1.6)

ปี 2561 การส่งออกสินค้ารวมของไทยมีมูลค่า 8,085,563 ล้านบาท เพิ่มขึ้นจากปี 2560 ร้อยละ 1.12 ขณะที่การส่งออกสินค้าเกษตรและผลิตภัณฑ์ปี 2561 มีมูลค่า 1,388,541 ล้านบาท ลดลงจากปี 2560 ร้อยละ 3.23 โดยมีตลาดส่งออกสินค้าเกษตรและผลิตภัณฑ์ที่สำคัญ ได้แก่ สาธารณรัฐประชาชนจีน ญี่ปุ่น สหรัฐอเมริกา สาธารณรัฐสังคมนิยมเวียดนาม สหพันธรัฐมาเลเซีย สาธารณรัฐอินโดนีเซีย สาธารณรัฐแห่งสหภาพเมียนมา ราชอาณาจักรกัมพูชา สาธารณรัฐฟิลิปปินส์ และสหราชอาณาจักร(ตารางที่ 1.6 และตารางที่ 1.7)

สำหรับสินค้าเกษตรและผลิตภัณฑ์ส่งออกสำคัญของไทย 10 อันดับแรก (ตารางที่ 1.6และตารางที่ 1.8)ได้แก่

ยางธรรมชาติมีมูลค่าการส่งออก 221,412 ล้านบาท ลดลงจากปี 2560 ร้อยละ 23.05 เนื่องจากความต้องการใช้ยางพาราในอุตสาหกรรมยานยนต์ และอุตสาหกรรมต่อเนื่องของสาธารณรัฐประชาชนจีน ญี่ปุ่น และ สหพันธรัฐมาเลเซียลดลง โดยสินค้าส่งออกของไทยมากที่สุด 3 อันดับแรก ได้แก่ ยางแท่ง มูลค่า 68,023 ล้านบาท ยางมิกเจอร์ มูลค่า 66,313 ล้านบาท น้ำยางข้น มูลค่า 43,356 ล้านบาท

ข้าวและผลิตภัณฑ์ที่มีมูลค่าการส่งออก 199,392 ล้านบาท **เพิ่มขึ้น**จากปี 2560 ร้อยละ 2.91 สำหรับสินค้าส่งออกของไทยมากที่สุด 3 อันดับแรก ได้แก่ ข้าวเจ้าขาว มูลค่า 76,899 ล้านบาท ข้าวหอมมะลิไทย มูลค่า 51,443 ล้านบาทข้าวหนึ่ง มูลค่า 35,185 ล้านบาท

ผลไม้และผลิตภัณฑ์ที่มีมูลค่าการส่งออก 142,310 ล้านบาท **ลดลง**จากปี 2560 ร้อยละ 0.46 สำหรับสินค้าส่งออกของไทยมากที่สุด 3 อันดับแรก ได้แก่ ทุเรียนและผลิตภัณฑ์ มูลค่า 35,333 ล้านบาท ลำไยและผลิตภัณฑ์ มูลค่า 28,765 ล้านบาท สับปะรดและผลิตภัณฑ์ มูลค่า 19,102 ล้านบาท

ปลาและผลิตภัณฑ์ที่มีมูลค่าการส่งออก 112,787 ล้านบาท **เพิ่มขึ้น**จากปี 2560 ร้อยละ 2.86 สำหรับสินค้าส่งออกของไทยมากที่สุด 3 อันดับแรก ได้แก่ ปลาปรุงแต่ง มูลค่า 95,477 ล้านบาท เนื้อปลาแบบฟิลเล มูลค่า 8,262 ล้านบาท ปลาแช่เย็นจนแข็ง มูลค่า 4,052 ล้านบาท

เนื้อไก่และผลิตภัณฑ์ที่มีมูลค่าการส่งออก 100,389 ล้านบาท **เพิ่มขึ้น**จากปี 2560 ร้อยละ 4.55 เนื่องจากความต้องการบริโภคของตลาดต่างประเทศ โดยเฉพาะตลาดญี่ปุ่น สหภาพยุโรป และตลาดอื่นๆ สำหรับสินค้าส่งออกของไทยมากที่สุด 2 อันดับแรก ได้แก่ ไก่ปรุงแต่ง มูลค่า 78,008 ล้านบาทเนื้อและส่วนอื่นของไก่เนื้อสดหรือแช่เย็นหรือแช่เย็นจนแข็ง มูลค่า 22,382 ล้านบาท

มันสำปะหลังและผลิตภัณฑ์ที่มีมูลค่าการส่งออก 98,504 ล้านบาท **เพิ่มขึ้น**จากปี 2560 ร้อยละ 5.02 จากความต้องการของตลาดต่างประเทศที่เพิ่มขึ้น โดยเฉพาะสาธารณรัฐประชาชนจีนซึ่งเป็นตลาดหลักของไทย สำหรับสินค้าส่งออกของไทยมากที่สุด 3 อันดับแรก ได้แก่ แป้งมันสำปะหลัง มูลค่า 44,590 ล้านบาท มันเส้น มูลค่า 28,360 ล้านบาท แป้งมันสำปะหลังดัดแปร มูลค่า 24,335 ล้านบาท

น้ำตาลและผลิตภัณฑ์ที่มีมูลค่าการส่งออก 97,018 ล้านบาท **ลดลง**จากปี 2560 ร้อยละ 5.03 จากความต้องการน้ำตาลในตลาดโลกที่เพิ่มขึ้น สำหรับสินค้าส่งออกของไทยมากที่สุด 2 อันดับแรก ได้แก่ น้ำตาลทราย มูลค่า 45,228 ล้านบาท น้ำตาลดิบ มูลค่า 42,999 ล้านบาท

กุ้งและผลิตภัณฑ์ที่มีมูลค่าการส่งออก 58,895 ล้านบาท **ลดลง**จากปี 2560 ร้อยละ 16.36 เนื่องจากคู่แข่งมีผลผลิตลดลงจากปัญหาเรื่องโรค ทำให้ราคาส่งออกของไทยปรับตัวสูงขึ้น สำหรับสินค้าส่งออกของไทยมากที่สุด 2 อันดับแรก ได้แก่ กุ้งปรุงแต่งมูลค่า 31,110 ล้านบาท กุ้งสดแช่เย็นหรือแช่เย็นจนแข็งมูลค่า 24,775 ล้านบาท

ผักและผลิตภัณฑ์ที่มีมูลค่าการส่งออก 29,040 ล้านบาท **เพิ่มขึ้น**จากปี 2560 ร้อยละ 1.78 สำหรับสินค้าส่งออกของไทยมากที่สุด 3 อันดับแรก ได้แก่ ผักปรุงแต่งมิให้เสีย มูลค่า 10,045 ล้านบาท เมล็ดพันธุ์ผัก มูลค่า 3,463 ล้านบาท ผักอื่นสดหรือแช่เย็น มูลค่า 3,399 ล้านบาท

กากและเศษที่เหลือใช้ทำอาหารสัตว์ที่มีมูลค่าการส่งออก 19,645 ล้านบาท **ลดลง**จากปี 2560 ร้อยละ 9.64 สำหรับสินค้าส่งออกของไทยมากที่สุด 3 อันดับแรก ได้แก่ ขອງปรุงแต่งชนิดที่ใช้ในการเลี้ยงสัตว์ มูลค่า 16,736 ล้านบาท กากมันสำปะหลัง มูลค่า 1,176 ล้านบาท กากน้ำมันและกากแข็งได้จากการสกัดน้ำมันถั่วเหลือง มูลค่า 648 ล้านบาท

1.3.2 การนำเข้า

ในช่วง ปี 2557-2559 มูลค่าการนำเข้าสินค้ารวมของไทยมีแนวโน้มลดลงอย่างต่อเนื่องจาก 7,403,905 ล้านบาท ในปี 2557 เป็น 6,888,187 ในปี 2559 สำหรับปี 2560 และปี 2561 มีมูลค่าเพิ่มขึ้นเป็น 7,587,118 และ 8,098,098 ล้านบาท มีอัตราการขยายตัวเฉลี่ยต่อปีเพิ่มขึ้นร้อยละ 2.47 ขณะที่มูลค่าการนำเข้าสินค้าเกษตรและผลิตภัณฑ์ที่สำคัญมีแนวโน้มขยายตัวต่อเนื่องมาโดยตลอดจาก 448,154 ล้านบาท ในปี 2557 เป็น 512,973 ล้านบาท ในปี 2561 และมีอัตราการขยายตัวเฉลี่ยต่อปีเพิ่มขึ้นร้อยละ 3.46 (ตารางที่ 1.9)

ปี 2561 การนำเข้าสินค้ารวมของไทยมีมูลค่า 8,098,098 ล้านบาท เพิ่มขึ้นจากปี 2560 ร้อยละ 6.73 ขณะที่การนำเข้าสินค้าเกษตรและผลิตภัณฑ์ที่สำคัญปี 2561 มีมูลค่า 512,973 ล้านบาท เพิ่มขึ้นจากปี 2560 ร้อยละ 0.80 โดยประเทศคู่ค้าที่ไทยนำเข้าสินค้าเกษตรและผลิตภัณฑ์ที่สำคัญ ได้แก่ สหรัฐอเมริกา สาธารณรัฐประชาชนจีน สหพันธ์สาธารณรัฐบราซิล สาธารณรัฐสังคมนิยมเวียดนาม สาธารณรัฐอินเดียน สาธารณรัฐอินโดนีเซีย เกาหลีออสเตรเลียดินสาธารณรัฐสิงคโปร์ สหพันธรัฐมาเลเซีย นิวซีแลนด์(ตารางที่ 1.9 และตารางที่ 1.10)

สำหรับมูลค่าการนำเข้าสินค้าเกษตรและผลิตภัณฑ์สำคัญของไทย(ตารางที่ 1.9 และตารางที่ 1.11) ได้แก่

ปลาและผลิตภัณฑ์มีมูลค่าการนำเข้า 94,967 ล้านบาท เพิ่มขึ้นจากปี 2560 ร้อยละ 2.41 เนื่องจากความต้องการใช้ปลาเพื่อเป็นวัตถุดิบในการแปรรูปเพิ่มขึ้น โดยส่วนใหญ่เป็นการนำเข้าปลาแช่เย็นจนแข็ง มูลค่า 70,311 ล้านบาท เนื้อปลาแบบฟิเลต มูลค่า 9,710 ล้านบาท และปลาสดหรือแช่เย็น มูลค่า 8,328 ล้านบาท

กากและเศษที่เหลือใช้ทำอาหารสัตว์มีมูลค่าการนำเข้า 65,557 ล้านบาท เพิ่มขึ้นจากปี 2560 ร้อยละ 4.21 โดยส่วนใหญ่เป็นการนำเข้ากากน้ำมันและกากแข็งที่ได้จากการสกัดน้ำมันถั่วเหลืองมูลค่า 40,525 ล้านบาทและของปรุงแต่งชนิดที่ใช้ในการเลี้ยงสัตว์มูลค่า 12,237 ล้านบาท กากเมล็ดพืชน้ำมันและกากอื่น มูลค่า 11,366 ล้านบาท

พืชอาหารและผลิตภัณฑ์มีมูลค่าการนำเข้า 54,258 ล้านบาท เพิ่มขึ้นจากปี 2560 ร้อยละ 4.47 โดยส่วนใหญ่เป็นการนำเข้าข้าวสาลีดูรัม มูลค่า 22,980 ล้านบาท ผลิตภัณฑ์อาหารจากแป้ง มูลค่า 18,590 ล้านบาท แป้งจากเมล็ดธัญพืชอื่น มูลค่า 3,511 ล้านบาท

พืชน้ำมันมีมูลค่าการนำเข้า 41,012 ล้านบาท ลดลงจากปี 2560 ร้อยละ 6.59 โดยส่วนใหญ่เป็นการนำเข้าถั่วเหลือง มูลค่า 37,325 ล้านบาท และถั่วลิสง มูลค่า 2,331 ล้านบาท

ผลไม้และผลิตภัณฑ์มีมูลค่าการนำเข้า 33,672 ล้านบาท ลดลงจากปี 2560 ร้อยละ 8.46 โดยส่วนใหญ่เป็นการนำเข้าแอปเปิ้ลและผลิตภัณฑ์ มูลค่า 6,296 ล้านบาท องุ่นและผลิตภัณฑ์มูลค่า 6,250 ล้านบาท และผลิตภัณฑ์ลูกไม้ต่างๆมูลค่า 5,820 ล้านบาท

ผลิตภัณฑ์อาหารอื่นๆมีมูลค่านำเข้า 24,579 ล้านบาท เพิ่มขึ้นจากปี 2560 ร้อยละ 0.33 โดยส่วนใหญ่เป็นการนำเข้าของปรุงรสและปรุงกลิ่นอื่น 20,601 ล้านบาท และน้ำซอสและเครื่องปรุง 2,167 ล้านบาท

ผักและผลิตภัณฑ์มีมูลค่าการนำเข้า 23,853 ล้านบาท เพิ่มขึ้นจากปี 2560 ร้อยละ 20.21 โดยส่วนใหญ่เป็นการนำเข้าเห็ดแห้งมูลค่า 7,851 ล้านบาท ผักอื่นสดหรือแช่เย็น มูลค่า 5,956 ล้านบาท และมันฝรั่ง มูลค่า 4,276 ล้านบาท

นมและผลิตภัณฑ์มีมูลค่าการนำเข้า 20,340 ล้านบาท ลดลงจากปี 2560 ร้อยละ 1.17 โดยส่วนใหญ่เป็น การนำเข้านมผงและครีมผงที่เติมน้ำตาลหรือสารทำให้หวานอื่นมูลค่า 6,571 ล้านบาท นมผงขาดมันเนย มูลค่า 4,399 ล้านบาท และเนยแข็งและเคิร์ด มูลค่า 2,893 ล้านบาท

ฝ้ายที่ยังไม่ได้สาวหรือหิวมีมูลค่าการนำเข้า 16,905 ล้านบาท เพิ่มขึ้นจากปี 2560 ร้อยละ 1.37

เครื่องดื่มนมมีมูลค่าการนำเข้า 13,590 ล้านบาท ลดลงจากปี 2560 ร้อยละ 13.61

ตารางที่ 1.1 ผลิตภัณฑ์มวลรวมในประเทศ ปี 2557-2561

หน่วย: ล้านบาท

รายการ	ปี					ร้อยละ เพิ่ม/ลด ปี 60-61	อัตราการขยายตัว ปี 57-61 (ร้อยละ)
	2557	2558	2559	2560	2561		
ณ ราคาประจำปี							
ผลิตภัณฑ์มวลรวมในประเทศภาคการเกษตร	1,335,153	1,219,798	1,229,961	1,286,586	1,324,369	2.94	-0.07
สัดส่วนต่อผลิตภัณฑ์มวลรวมในประเทศ (%)	10.09	8.88	8.45	8.33	8.12		
ผลิตภัณฑ์มวลรวมในประเทศนอกภาคการเกษตร	11,895,149	12,523,666	13,324,608	14,165,374	14,992,048	5.84	5.96
สัดส่วนต่อผลิตภัณฑ์มวลรวมในประเทศ (%)	89.91	91.12	91.55	91.67	91.88		
ผลิตภัณฑ์มวลรวมในประเทศ	13,230,302	13,743,464	14,554,569	15,451,960	16,316,417	5.59	5.39
แบบปริมาณลูกโซ่							
ผลิตภัณฑ์มวลรวมในประเทศภาคการเกษตร	658,726	616,150	608,372	631,016	662,635	5.01	0.25
ผลิตภัณฑ์มวลรวมในประเทศนอกภาคการเกษตร	8,609,784	8,972,353	9,313,873	9,691,270	10,083,684	4.05	4.03
ผลิตภัณฑ์มวลรวมในประเทศ	9,232,084	9,521,408	9,840,993	10,237,003	10,659,712	4.13	3.66

ที่มา: สำนักงานสภาพัฒนาการเศรษฐกิจและสังคมแห่งชาติ

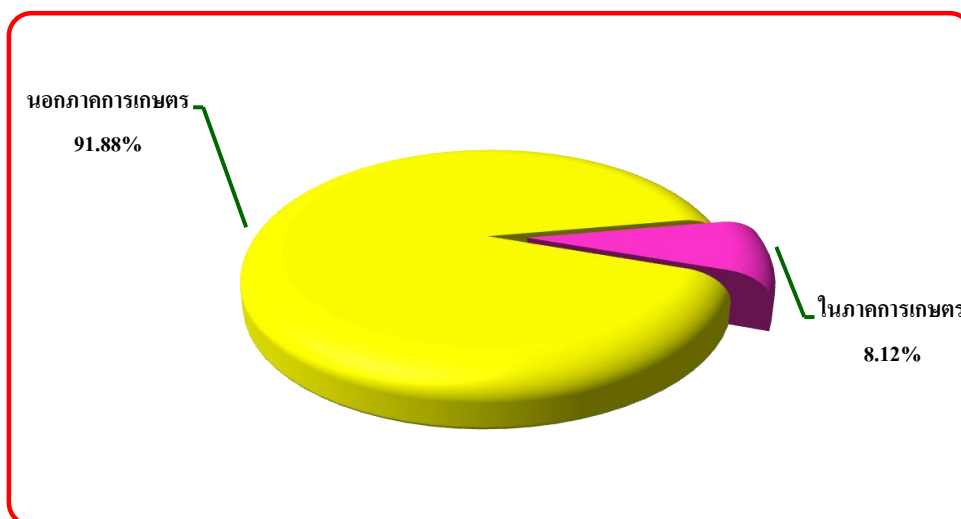

แผนภูมิที่ 1.1 สัดส่วนผลิตภัณฑ์มวลรวมในประเทศ ปี 2561 ณ ราคาประจำปี

ตารางที่ 1.2 โครงสร้างผลิตภัณฑ์มวลรวมในประเทศภาคการเกษตร ปี 2557-2561 ณ ราคาประจำปี

หน่วย: ล้านบาท

รายการ	ปี					ร้อยละ เพิ่ม/ลด ปี 60-61	อัตราการขยายตัว ปี 57-61 (ร้อยละ)
	2557	2558	2559	2560	2561		
ภาคการเกษตร	1,335,153	1,219,798	1,229,961	1,286,586	1,324,369	2.94	-0.07
การประมง	109,954	103,025	109,910	114,112	108,789	-4.66	-0.12
สัดส่วน (%)	8.24	8.45	8.94	8.87	8.21		
การเกษตร การล่าสัตว์ และป่าไม้	1,225,199	1,116,773	1,120,051	1,172,474	1,215,580	3.68	-0.05
สัดส่วน (%)	91.76	91.55	91.06	91.13	91.79		

ที่มา: สำนักงานสภาพัฒนาการเศรษฐกิจและสังคมแห่งชาติ

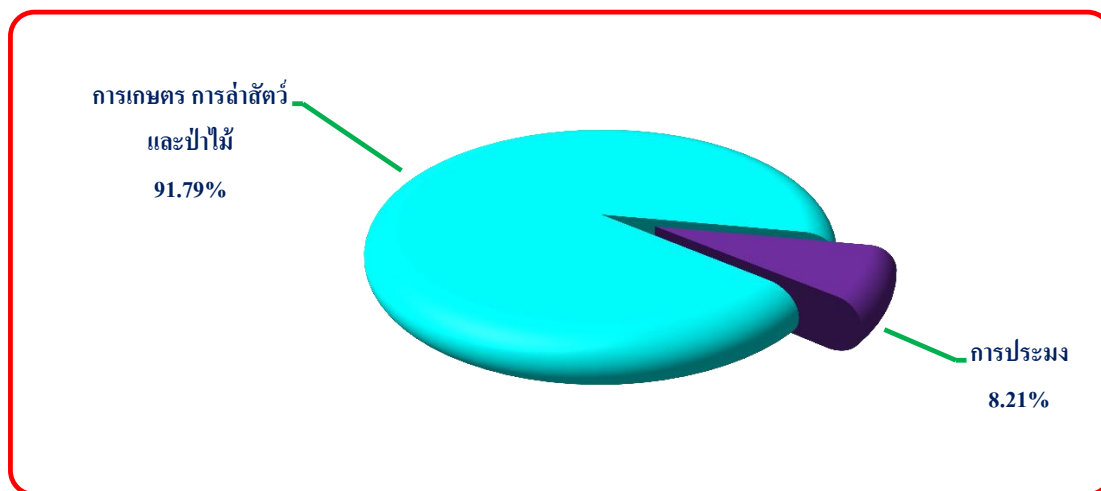

แผนภูมิที่ 1.2 สัดส่วนผลิตภัณฑ์มวลรวมในประเทศภาคการเกษตร ปี 2561 ณ ราคาประจำปี

ตารางที่ 1.3 โครงสร้างผลิตภัณฑ์มวลรวมในประเทศภาคการเกษตร ปี 2557-2561 แบบปริมาณลูกโซ่

หน่วย: ล้านบาท

รายการ	ปี					ร้อยละ เพิ่ม/ลด ปี 60-61	อัตราการขยายตัว ปี 57-61 (ร้อยละ)
	2557	2558	2559	2560	2561		
ภาคการเกษตร	658,726	616,150	608,372	631,016	662,635	5.01	0.25
การประมง	113,960	101,831	108,761	114,842	112,611	-1.94	-0.05
การเกษตร การล่าสัตว์ และป่าไม้	517,368	485,873	476,123	492,970	521,008	5.69	0.28

ที่มา: สำนักงานสภาพัฒนาการเศรษฐกิจและสังคมแห่งชาติ

ตารางที่ 1.4 จำนวนประชากร จำนวนแรงงานภาคการเกษตร และนอกภาคการเกษตร ปี 2557-2561

หน่วย: ล้านคน

รายการ	ปี					ร้อยละ เพิ่ม/ลด ปี 60-61	อัตราการ ขยายตัว ปี 57-61 (ร้อยละ)
	2557	2558	2559	2560	2561*		
จำนวนประชากร ^{1/}	65.13	65.73	65.93	66.19	66.41	0.34	0.49
ประชากรภาคการเกษตร	24.76	24.05	24.53	26.47	27.05	2.22	2.31
สัดส่วน (%)	38.02	36.59	37.21	39.99	40.74		
ประชากรนอกภาคการเกษตร	40.37	41.68	41.40	39.72	39.36	-0.92	-0.60
สัดส่วน (%)	61.98	63.41	62.79	60.01	59.26		
จำนวนแรงงาน ^{2/}	38.58	38.55	38.27	38.10	38.15	0.12	-0.28
จำนวนแรงงานภาคการเกษตร	16.09	16.02	16.20	17.91	18.29	2.14	3.74
สัดส่วน (%)	41.71	41.57	42.33	47.00	47.95		
จำนวนแรงงานนอกภาคการเกษตร	22.49	22.53	22.07	20.19	19.86	-1.67	-3.28
สัดส่วน (%)	58.29	58.43	57.67	53.00	52.05		

หมายเหตุ: ปี 2559 เริ่มปรับฐานการวิเคราะห์และประมาณค่าจากข้อมูลจำนวนครัวเรือนเกษตร ฐานข้อมูลเกษตรกรกลาง (Farmer ONE)

* ปี 2561 เป็นข้อมูลประมาณการ

ที่มา: ^{1/} กรมการปกครอง กระทรวงมหาดไทย

^{2/} สำนักงานสถิติแห่งชาติ

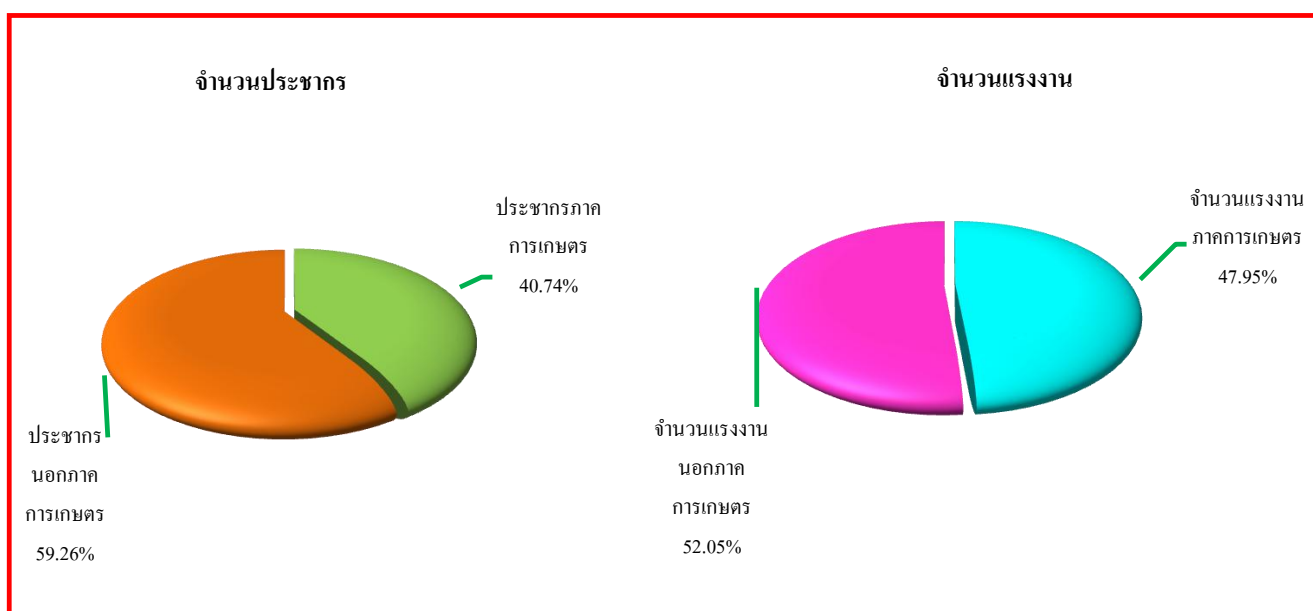

แผนภูมิที่ 1.3 สัดส่วนจำนวนประชากร จำนวนแรงงานภาคการเกษตร และนอกภาคการเกษตร ปี 2561

ตารางที่ 1.5 มูลค่าสินค้าส่งออก สินค้านำเข้า และดุลการค้า ปี 2557-2561

หน่วย: ล้านบาท

รายการ	ปี					ร้อยละ เพิ่ม/ลด ปี 60-61	อัตราการขยายตัว ปี 57-61 (ร้อยละ)
	2557	2558	2559	2560	2561		
สินค้าส่งออกทั้งหมด	7,302,884	7,218,079	7,536,527	7,996,159	8,085,563	1.12	2.62
สินค้าเกษตรและผลิตภัณฑ์	1,307,717	1,221,282	1,249,632	1,434,955	1,388,541	-3.23	1.83
สินค้าเกษตรและอาหาร	1,039,850	996,575	1,027,976	1,126,067	1,142,369	1.45	2.49
สินค้าเกษตรเพื่ออุตสาหกรรมการเกษตร	267,867	224,707	221,656	308,888	246,172	-20.30	0.40
สินค้านอกการเกษตร	5,995,167	5,996,797	6,286,895	6,561,204	6,697,022	2.07	2.82
สินค้าส่งกลับออกนอกประเทศทั้งหมด	8,205	7,643	14,177	10,107	7,878	-22.05	6.97
สินค้าเกษตรและผลิตภัณฑ์	386	640	1291	1581	726	-54.08	33.98
สินค้าเกษตรและอาหาร	386	637	1269	1580	725	-54.11	33.66
สินค้าเกษตรเพื่ออุตสาหกรรมการเกษตร	n.s.	3	22	1	1	0.00	179.29
สินค้านอกการเกษตร	7,819	7,003	12,886	8,526	7,152	-16.12	5.91
สินค้านำเข้าทั้งหมด	7,403,905	6,906,078	6,888,187	7,587,118	8,098,098	6.73	2.47
สินค้าเกษตรและผลิตภัณฑ์	448,154	466,766	498,715	508,927	512,973	0.80	3.46
สินค้าเกษตรและอาหาร	419,536	443,867	478,285	487,241	490,505	0.67	4.02
สินค้าเกษตรเพื่ออุตสาหกรรมการเกษตร	28,618	22,899	20,430	21,686	22,468	3.61	-5.25
สินค้านอกการเกษตร	6,955,751	6,439,312	6,389,472	7,078,191	7,585,125	7.16	2.44
ดุลการค้า	-92,816	319,644	662,517	419,148	-4,657	-101.11	
สินค้าเกษตรและผลิตภัณฑ์	859,949	755,156	752,208	927,609	876,294	-5.53	
สินค้าเกษตรและอาหาร	620,700	553,345	550,960	640,406	652,589	1.90	
สินค้าเกษตรเพื่ออุตสาหกรรมการเกษตร	239,249	201,811	201,248	287,203	223,705	-22.11	
สินค้านอกการเกษตร	-952,765	-435,512	-89,691	-508,461	-880,951	-73.26	

หมายเหตุ: ปี 2555-2559 ใช้พิกัดฮาร์โมนิซ์ 2012 ปี 2560-2561 ใช้พิกัดฮาร์โมนิซ์ 2017

ที่มา: สำนักงานเศรษฐกิจการเกษตร โดยความร่วมมือจากกรมศุลกากร

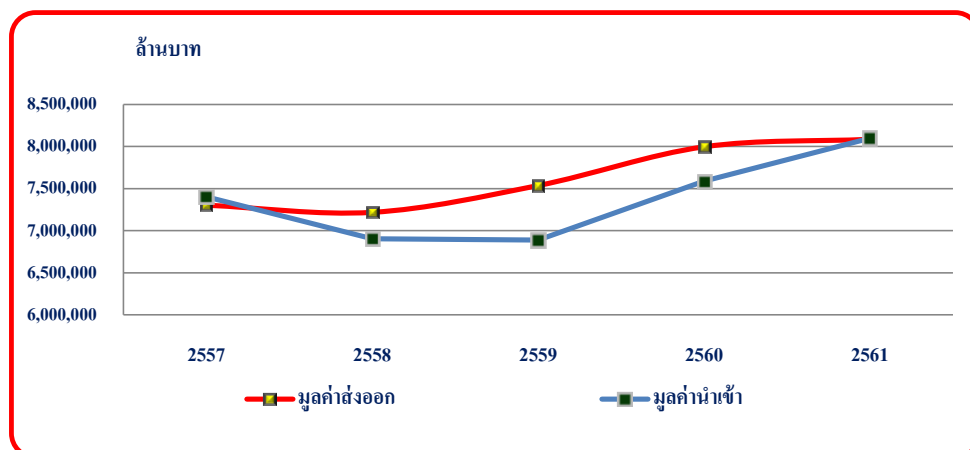

แผนภูมิที่ 1.4 มูลค่าสินค้าส่งออก นำเข้าทั้งหมด ปี 2557-2561

ตารางที่ 1.6 มูลค่าการส่งออกสินค้าเกษตรและผลิตภัณฑ์ที่สำคัญ 10 อันดับแรก ปี 2557-2561

หน่วย: ล้านบาท

รายการ	ปี					ร้อยละ เพิ่ม/ลด ปี 60-61	อัตราการขยายตัว ปี 57-61 (ร้อยละ)
	2557	2558	2559	2560	2561		
มูลค่าการส่งออกสินค้าทั้งหมด	7,302,884	7,218,079	7,536,527	7,996,159	8,085,563	1.12	2.62
มูลค่าสินค้าเกษตรและผลิตภัณฑ์ที่สำคัญ	1,307,717	1,221,282	1,249,632	1,434,955	1,388,541	-3.23	1.83
ยางธรรมชาติ	244,914	202,931	200,098	287,744	221,412	-23.05	0.55
ข้าวและผลิตภัณฑ์	191,224	172,778	172,554	193,759	199,392	2.91	1.36
ผลไม้และผลิตภัณฑ์	95,380	106,510	126,332	142,966	142,310	-0.46	10.75
ปลาและผลิตภัณฑ์	120,401	109,630	110,744	109,646	112,787	2.86	-1.51
เนื้อไก่และผลิตภัณฑ์	73,963	81,177	89,063	96,025	100,389	4.54	7.96
มันสำปะหลังและผลิตภัณฑ์	113,692	115,738	101,593	93,792	98,504	5.02	-3.27
น้ำตาลและผลิตภัณฑ์	95,437	98,560	95,395	102,161	97,018	-5.03	0.53
กุ้งและผลิตภัณฑ์	64,868	57,481	68,840	70,419	58,895	-16.36	-1.42
ผักและผลิตภัณฑ์	23,387	22,990	24,721	28,531	29,040	1.78	5.76
กากและเศษที่เหลือใช้ทำอาหารสัตว์	17,859	19,431	19,663	21,740	19,645	-9.64	2.73
อื่น ๆ	266,592	234,056	240,629	288,172	309,149	7.28	4.41

หมายเหตุ: ปี 2555-2559 ใช้ทศวรรษโมโนซ์ 2012 ปี 2560-2561 ใช้ทศวรรษโมโนซ์ 2017

ที่มา: สำนักงานเศรษฐกิจการเกษตร โดยความร่วมมือจากกรมศุลกากร

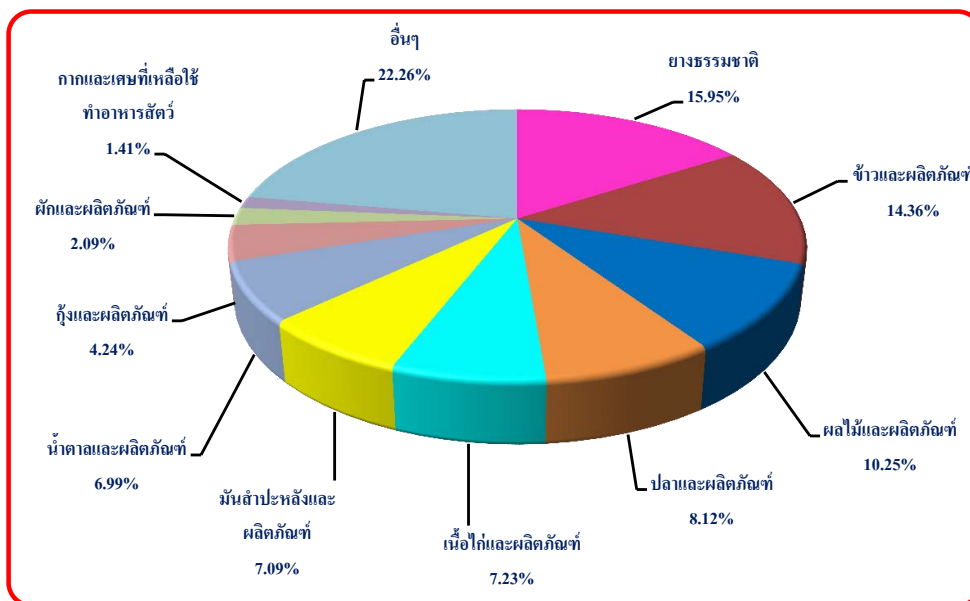

แผนภูมิที่ 1.5 สัดส่วนมูลค่าการส่งออกสินค้าเกษตรและผลิตภัณฑ์ที่สำคัญ 10 อันดับแรก ปี 2561

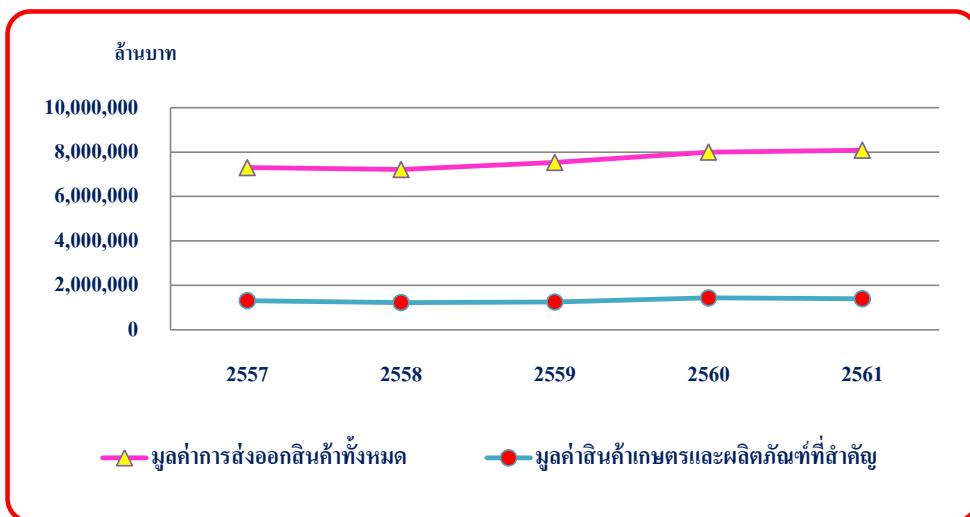

แผนภูมิที่ 1.6 มูลค่าส่งออกสินค้าทั้งหมด และมูลค่าสินค้าเกษตรและผลิตภัณฑ์ที่สำคัญ ปี 2557-2561

ตารางที่ 1.7 มูลค่าการส่งออกสินค้าเกษตรและผลิตภัณฑ์ไปประเทศที่สำคัญ 10 อันดับแรก ปี 2557-2561

หน่วย: ล้านบาท

ประเทศ	ปี					ร้อยละ เพิ่ม/ลด ปี 60-61	อัตราการขยายตัว ปี 57-61 (ร้อยละ)
	2557	2558	2559	2560	2561		
มูลค่าสินค้าเกษตรและผลิตภัณฑ์	1,307,717	1,221,282	1,249,632	1,434,955	1,388,541	-3.23	1.83
สาธารณรัฐประชาชนจีน	264,005	252,158	240,584	313,035	284,341	-9.17	2.97
ญี่ปุ่น	157,873	155,129	160,854	168,300	161,760	-3.89	0.67
สหรัฐอเมริกา	121,785	120,192	132,497	135,772	127,771	-5.89	1.38
สาธารณรัฐสังคมนิยมเวียดนาม	38,613	33,883	44,683	76,291	71,215	-6.65	20.93
สหพันธรัฐมาเลเซีย	64,147	56,447	53,602	61,540	60,448	-1.77	-1.00
สาธารณรัฐอินโดนีเซีย	40,157	40,518	51,663	47,784	58,107	21.60	10.63
สาธารณรัฐแห่งสหภาพเมียนมา	33,188	35,813	38,146	41,546	41,888	0.82	6.04
ราชอาณาจักรกัมพูชา	27,785	24,550	29,482	35,508	38,985	9.79	9.67
สาธารณรัฐฟิลิปปินส์	22,566	25,304	28,265	24,305	37,318	53.54	15.84
สหราชอาณาจักร	36,614	34,887	34,307	32,133	33,273	3.55	-2.29
อื่น ๆ	500,984	442,401	435,549	498,741	473,435	-5.07	-0.95

หมายเหตุ: ปี 2555-2559 ใช้ทศวรรษโมโนซ์ 2012 ปี 2560-2561 ใช้ทศวรรษโมโนซ์ 2017

ที่มา: สำนักงานเศรษฐกิจการเกษตร โดยความร่วมมือจากกรมศุลกากร

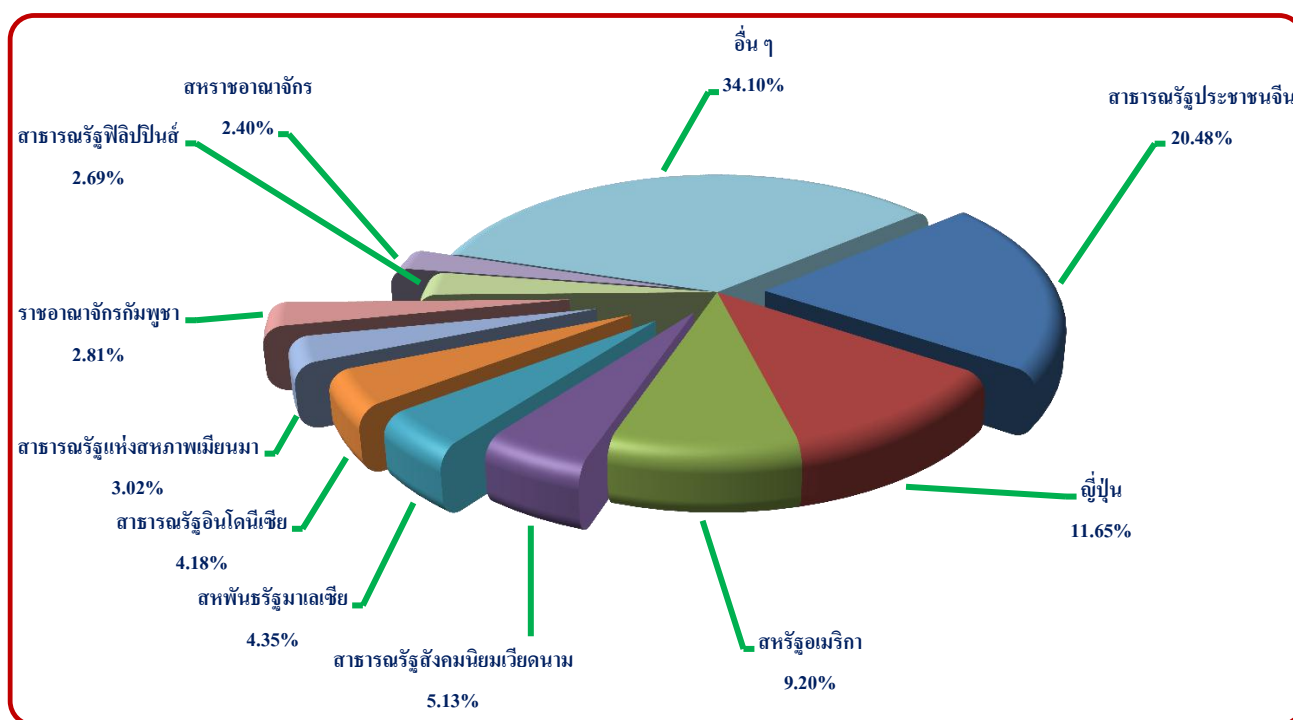

แผนภูมิที่ 1.7 สัดส่วนมูลค่าการส่งออกสินค้าเกษตรและผลิตภัณฑ์ไปประเทศที่สำคัญ 10 อันดับแรก ปี 2561

ตารางที่ 1.8 มูลค่าการส่งออกสินค้าเกษตรและผลิตภัณฑ์ที่สำคัญ 10 อันดับแรก ปี 2557-2561

หน่วย: ล้านบาท

รายการ	ปี					ร้อยละ เพิ่ม/ลด ปี 60-61	อัตราการขยายตัว ปี 57-61 (ร้อยละ)
	2557	2558	2559	2560	2561		
มูลค่าการส่งออกสินค้าเกษตรและผลิตภัณฑ์	1,307,717	1,221,282	1,249,632	1,434,955	1,388,541	-3.23	1.83
1. ยางธรรมชาติ	244,914	202,931	200,098	287,744	221,412	-23.05	0.55
ยางแท่ง	94,302	91,464	82,693	98,117	68,023	-30.67	-6.15
ยางมิกเจอร์	167	8,993	32,916	71,911	66,313	-7.78	1,415
น้ำยางข้น	45,892	39,546	39,910	51,761	43,356	-16.24	0.14
ผลิตภัณฑ์ยางอื่น ๆ	104,553	62,928	44,579	65,955	43,720	-33.71	-13.68
2. ข้าวและผลิตภัณฑ์	191,224	172,778	172,554	193,759	199,392	2.91	1.36
ข้าวเจ้าขาว	65,193	63,713	60,864	62,996	76,899	22.07	4.71
ข้าวหอมมะลิไทย	52,157	52,830	53,993	51,415	51,443	0.05	-0.31
ข้าวเหนียว	45,828	30,203	29,003	44,758	35,185	-21.39	-1.28
ข้าวและผลิตภัณฑ์	28,046	26,032	28,694	34,590	35,865	3.69	6.82
3. ผลไม้และผลิตภัณฑ์	95,380	106,510	126,332	142,966	142,310	-0.46	10.75
ทุเรียนและผลิตภัณฑ์	13,843	15,563	20,050	24,943	35,333	41.65	26.83
ลำไยและผลิตภัณฑ์	14,052	15,813	20,566	32,875	28,765	-12.50	22.48
สับปะรดและผลิตภัณฑ์	23,603	27,425	30,161	27,040	19,102	-29.36	-3.38
ผลไม้อื่น ๆ และผลิตภัณฑ์	43,882	47,709	55,555	58,108	59,110	1.72	7.87
4. ปลาและผลิตภัณฑ์	120,401	109,630	110,744	109,646	112,787	2.86	-1.51
ปลาปรุงแต่ง	98,470	89,708	90,442	90,817	95,477	5.13	-0.63
เนื้อปลาแบบฟิเลและเนื้อปลาแบบอื่น (จะบดหรือไม่ก็ตาม) สด หรือ แช่เย็น หรือแช่เย็นจนแข็ง	10,303	9,896	9,917	8,443	8,262	-2.14	-5.19
ปลาแช่เย็นจนแข็ง ไม่รวมเนื้อปลาแบบ ฟิเลและแบบอื่น	5,387	4,364	4,292	5,298	4,052	-23.52	-5.18
ปลาอื่น ๆ และผลิตภัณฑ์	6,241	5,662	6,093	5,088	4,996	-1.81	-4.99
5. เนื้อไก่และผลิตภัณฑ์	73,963	81,177	89,063	96,025	100,389	4.55	7.96
ไก่ปรุงแต่ง บรรจุภาชนะที่อากาศผ่าน เข้าออกไม่ได้	61,315	66,856	71,532	76,115	78,008	2.49	6.23
เนื้อและส่วนอื่นของไก่เนื้อสดหรือ แช่เย็นหรือแช่เย็นจนแข็ง	12,648	14,320	17,532	19,910	22,382	12.42	15.41

ตารางที่ 1.8 มูลค่าการส่งออกสินค้าเกษตรและผลิตภัณฑ์ที่สำคัญ 10 อันดับแรก ปี 2557-2561 (ต่อ)

หน่วย: ล้านบาท

รายการ	ปี					ร้อยละ เพิ่ม/ลด ปี 60-61	อัตราการขยายตัว ปี 57-61 (ร้อยละ)
	2557	2558	2559	2560	2561		
6. มันสำปะหลังและผลิตภัณฑ์	113,692	115,738	101,593	93,792	98,504	5.02	-3.27
แป้งมันสำปะหลัง	41,053	41,049	39,995	35,252	44,590	26.49	3.01
มันเส้น	48,873	51,869	39,133	36,530	28,360	-22.37	-11.86
แป้งมันสำปะหลังคัดแปร	21,626	21,414	21,245	20,827	24,335	16.84	3.28
มันสำปะหลังอื่น ๆ และผลิตภัณฑ์	2140	1,406	1,220	1,183	1,219	3.04	-11.88
7. น้ำตาลและผลิตภัณฑ์	95,437	98,560	95,395	102,161	97,018	-5.03	0.53
น้ำตาลทราย	41,725	50,324	45,432	52,445	45,228	-13.76	3.14
น้ำตาลดิบ	46,217	39,771	39,777	40,795	42,999	5.40	-1.49
น้ำตาลและผลิตภัณฑ์อื่น ๆ	7,495	8,465	10,186	8,921	8,791	-1.46	4.85
8. กุ้งและผลิตภัณฑ์	64,868	57,481	68,840	70,419	58,895	-16.36	-1.42
กุ้งปรุงแต่ง	35,650	32,412	32,174	34,516	31,110	-9.87	-3.10
กุ้ง สด แช่เย็นหรือแช่เย็นจนแข็ง	27,666	22,866	34,262	33,539	24,775	-26.13	1.06
กุ้งและผลิตภัณฑ์อื่น ๆ	1,552	2,203	2,404	2,364	3,010	27.33	19.18
9. ผักและผลิตภัณฑ์	23,387	22,990	24,721	28,531	29,040	1.78	5.76
ผักปรุงแต่งมิให้เสีย	9,663	8,849	9,986	9,760	10,045	2.92	1.27
เมล็ดพันธุ์ผัก	2,285	3,220	2,572	3,366	3,463	2.88	13.64
ผักอื่น สดหรือแช่เย็น	2,347	2,570	2,851	3,131	3,399	8.56	9.70
ผักและผลิตภัณฑ์อื่น ๆ	9,092	8,351	9,312	12,274	12,133	-1.15	8.50
10. กากและเศษที่เหลือใช้ทำอาหารสัตว์	17,859	19,431	19,663	21,740	19,645	-9.64	2.73
ของปรุงแต่งชนิดที่ใช้ในการเลี้ยงสัตว์	14,847	16,671	16,807	18,591	16,736	-9.98	3.43
กากมันสำปะหลัง	1,940	1,780	1,744	1,795	1,176	-34.48	-10.46
กากน้ำมันและกากแข็ง ได้จากการสกัด น้ำมันถั่วเหลือง	6	4	6	235	684	191.06	1006.10
กากและเศษที่เหลือใช้ทำอาหารสัตว์อื่น ๆ	1,066	976	1,106	1,119	1,049	-6.26	-0.05
สินค้าเกษตรอื่น ๆ	266,592	234,056	240,629	288,172	309,149	7.28	4.41

หมายเหตุ: ปี 2555 - 2559 ใช้ทศวรรษโมโนไนซ์ 2012 ปี 2560-2561 ใช้ทศวรรษโมโนไนซ์ 2017

ที่มา: สำนักงานเศรษฐกิจการเกษตร โดยความร่วมมือจากกรมศุลกากร

ตารางที่ 1.9 มูลค่าการนำเข้าสินค้าเกษตรและผลิตภัณฑ์ที่สำคัญ 10 อันดับแรก ปี 2557-2561

หน่วย: ล้านบาท

รายการ	ปี					ร้อยละ เพิ่ม/ลด ปี 60-61	อัตราการขยายตัว ปี 57-61 (ร้อยละ)
	2557	2558	2559	2560	2561		
มูลค่าการนำเข้าสินค้าทั้งหมด	7,403,905	6,906,078	6,888,187	7,587,118	8,098,098	6.73	2.47
มูลค่าสินค้าเกษตรและผลิตภัณฑ์ที่สำคัญ	448,154	466,766	498,715	508,927	512,973	0.80	3.46
ปลาและผลิตภัณฑ์	70,688	67,304	84,172	92,730	94,967	2.41	8.21
กากและเศษที่เหลือใช้ทำอาหารสัตว์	74,515	63,603	59,881	62,906	65,557	4.21	-2.81
พืชอาหารและผลิตภัณฑ์	46,809	69,922	64,217	51,938	54,258	4.47	6.64
พืชน้ำมัน	37,645	41,321	47,185	43,904	41,012	-6.59	2.60
ผลไม้และผลิตภัณฑ์	26,497	33,519	38,158	36,784	33,672	-8.46	7.07
ผลิตภัณฑ์อาหารอื่น ๆ	20,347	21,294	24,058	24,497	24,579	0.33	4.95
ผักและผลิตภัณฑ์	14,382	16,910	18,528	19,843	23,853	20.21	13.61
นมและผลิตภัณฑ์	25,956	19,831	16,424	20,581	20,340	-1.17	-4.16
ฝ้ายที่ยังไม่ได้สาวหรือหวี	21,987	18,148	15,298	16,678	16,905	1.36	-5.70
เครื่องดื่ม	13,465	12,463	12,594	11,962	13,590	13.61	0.55
อื่น ๆ	95,863	102,451	118,200	127,104	124,240	-2.25	6.88

หมายเหตุ: ปี 2555 - 2559 ใช้ปีเกิดฮาร์โมนไนซ์ 2012 ปี 2560-2561 ใช้ปีเกิดฮาร์โมนไนซ์ 2017

ที่มา: สำนักงานเศรษฐกิจการเกษตร โดยความร่วมมือจากกรมศุลกากร

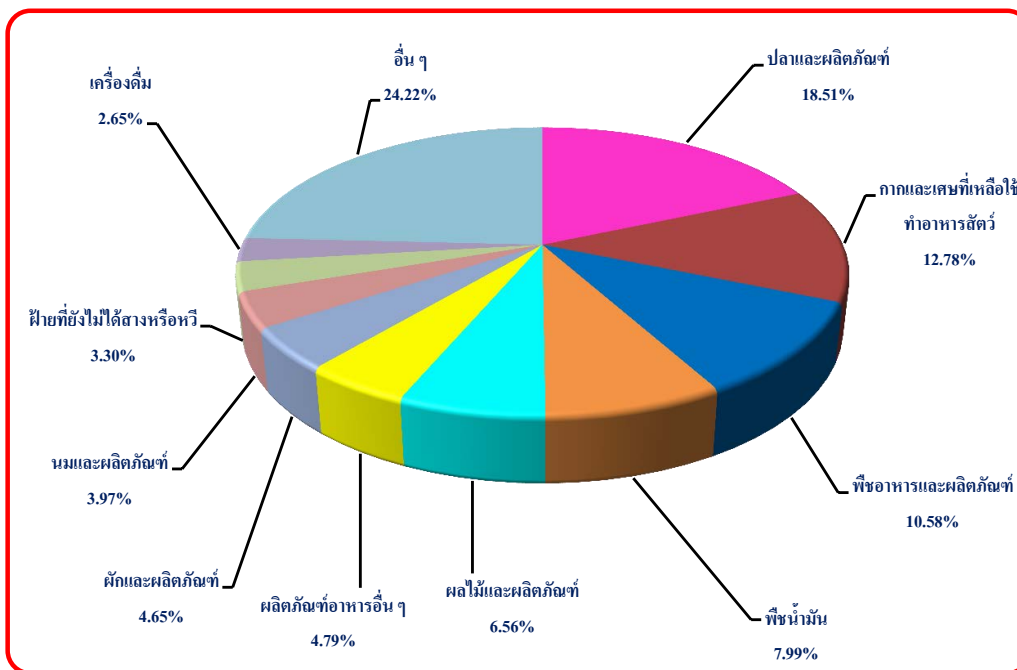

แผนภูมิที่ 1.8 สัดส่วนมูลค่าการนำเข้าสินค้าเกษตรและผลิตภัณฑ์ที่สำคัญ 10 อันดับแรก ปี 2561

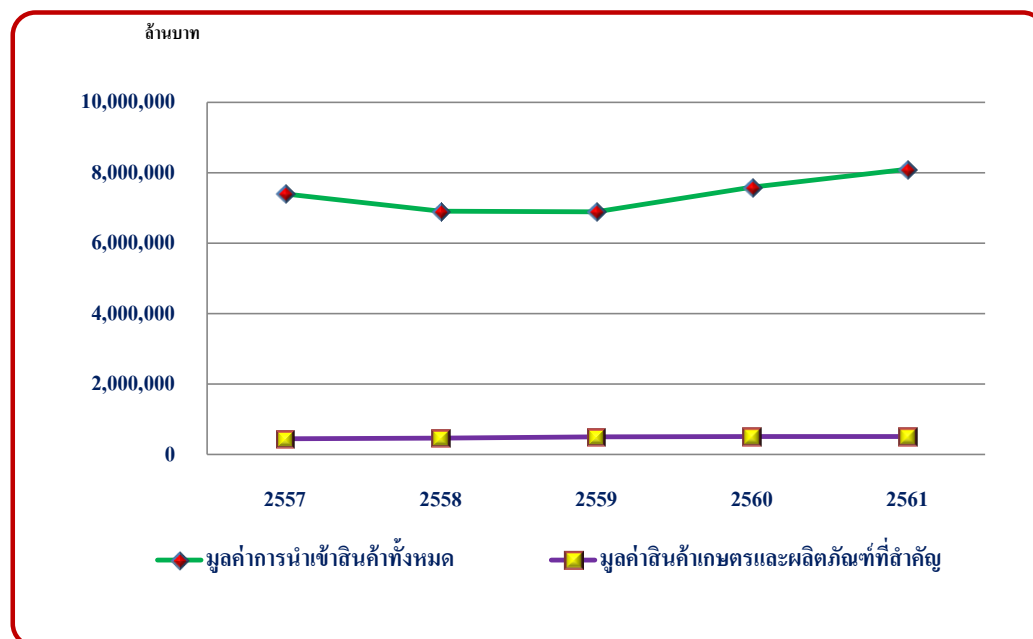

แผนภูมิที่ 1.9 มูลค่านำเข้าสินค้าทั้งหมด และมูลค่าสินค้าเกษตรและผลิตภัณฑ์ที่สำคัญ ปี 2557-2561

ตารางที่ 1.10 มูลค่าการนำเข้าสินค้าเกษตรและผลิตภัณฑ์จากประเทศที่สำคัญ 10 อันดับแรก ปี 2557-2561

หน่วย: ล้านบาท

ประเทศ	ปี					ร้อยละ เพิ่ม/ลด ปี 60-61	อัตราการขยายตัว ปี 57-61 (ร้อยละ)
	2557	2558	2559	2560	2561		
มูลค่าสินค้าเกษตรและผลิตภัณฑ์	448,154	466,766	498,715	508,927	512,973	0.80	3.46
สหรัฐอเมริกา	62,972	68,013	64,615	65,325	73,194	12.05	4.04
สาธารณรัฐประชาชนจีน	48,524	56,335	66,546	62,125	64,537	3.88	7.87
สหพันธ์สาธารณรัฐบราซิล	48,950	51,008	54,153	53,318	49,704	-6.78	0.51
สาธารณรัฐสังคมนิยมเวียดนาม	15,439	17,988	23,414	23,667	23,640	-0.11	11.91
สาธารณรัฐอินเดีย	14,789	12,848	14,421	20,167	22,658	12.35	12.83
สาธารณรัฐอินโดนีเซีย	20,012	21,244	20,256	25,658	19,696	-23.24	1.23
เครือรัฐออสเตรเลีย	25,371	20,281	18,352	20,327	18,601	-8.49	-6.83
สาธารณรัฐสิงคโปร์	10,761	11,476	11,938	12,974	17,151	32.20	12.89
สหพันธรัฐมาเลเซีย	14,901	13,948	15,624	15,965	16,247	1.77	2.39
นิวซีแลนด์	17,202	14,945	14,571	15,899	14,971	-5.84	-3.09
อื่นๆ	169,233	178,680	194,825	193,502	192,574	-0.48	3.36

หมายเหตุ: ปี 2555 - 2559 ใช้ทศวรรษโมโนซ์ 2012 ปี 2560-2561 ใช้ทศวรรษโมโนซ์ 2017

ที่มา: สำนักงานเศรษฐกิจการเกษตร โดยความร่วมมือจากกรมศุลกากร

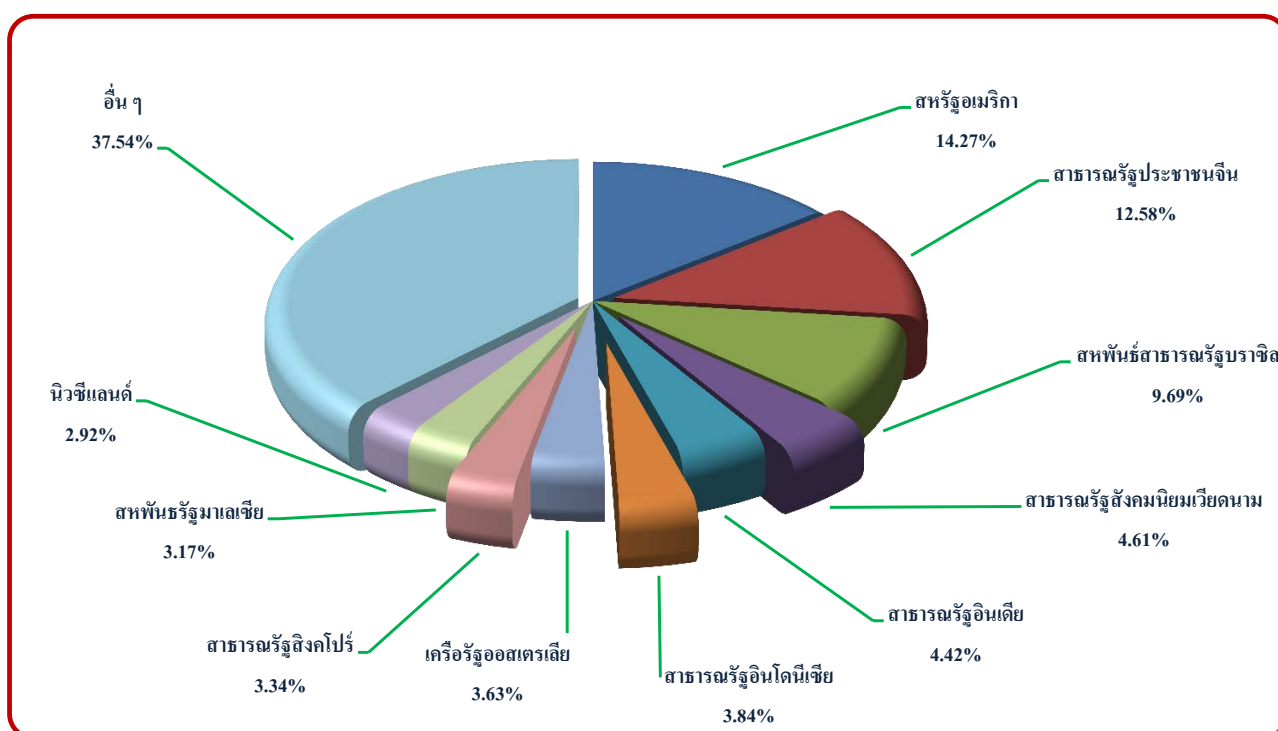

แผนภูมิที่ 1.10 สัดส่วนมูลค่าการนำเข้าสินค้าเกษตรและผลิตภัณฑ์จากประเทศที่สำคัญ 10 อันดับแรก ปี 2561

ตารางที่ 1.11 มูลค่าการนำเข้าสินค้าเกษตรและผลิตภัณฑ์ที่สำคัญ 10 อันดับแรก ปี 2557-2561

หน่วย: ล้านบาท

รายการ	ปี					ร้อยละ เพิ่ม/ลด ปี 60-61	อัตราการขยายตัว ปี 57-61 (ร้อยละ)
	2557	2558	2559	2560	2561		
มูลค่าการนำเข้าสินค้าเกษตรและผลิตภัณฑ์	448,154	466,766	498,715	508,927	512,973	0.80	3.46
1. ปลาและผลิตภัณฑ์	70,688	67,304	84,172	92,730	94,967	2.41	8.21
ปลาแช่เย็นจนแข็ง ไม่รวมเนื้อปลาแบบฟิลเล และแบบอื่น	58,126	52,093	64,196	71,180	70,311	-1.22	5.63
เนื้อปลาแบบฟิลเลและเนื้อปลาแบบอื่น (จะบดหรือไม่ก็ตาม) สดหรือแช่เย็น หรือแช่เย็นจนแข็ง	5,129	6,746	6,862	7,619	9,710	27.44	17.93
ปลาสดหรือแช่เย็น ไม่รวมเนื้อปลาแบบฟิลเล และปลาแบบอื่น	2,489	3,214	6,220	7,782	8,328	7.02	38.70
ปลาและผลิตภัณฑ์อื่น ๆ	4,944	5,251	6,894	6,149	6,618	7.63	8.58
2. กากและเศษที่เหลือใช้ทำอาหารสัตว์	74,515	63,603	59,881	62,906	65,557	4.21	-2.81
กากน้ำมันและกากแข็ง ได้จากการสกัด น้ำมันถั่วเหลือง	54,403	41,997	36,747	39,810	40,525	1.80	-6.29
ของปรงแต่งชนิดที่ใช้ในการเลี้ยงสัตว์	10,364	12,056	12,247	13,216	12,237	-7.41	4.60
กากเมล็ดพืชน้ำมันและกากอื่น	9,149	8,111	9,582	8,789	11,366	29.32	6.96
กากและเศษที่เหลือใช้ทำอาหารสัตว์อื่น ๆ	599	1,439	1,305	1,091	1,429	30.98	36.38
3. พืชอาหารและผลิตภัณฑ์	46,809	69,922	64,217	51,938	54,258	4.47	6.64
ข้าวสาลีคู่ริม	15,443	38,610	34,276	20,666	22,980	11.20	27.57
ผลิตภัณฑ์อาหารจากแป้ง	19,452	18,598	17,366	18,955	18,590	-1.93	-0.95
แป้งจากเมล็ดธัญพืชอื่น	4,424	4,575	4,281	4,194	3,511	-16.29	-5.33
ผลิตภัณฑ์พืชอาหารอื่น ๆ	7,490	8,139	8,294	8,123	9,177	12.98	5.37
4. พืชน้ำมัน	37,645	41,321	47,185	43,904	41,012	-6.59	2.60
ถั่วเหลือง	34,996	38,288	43,096	39,838	37,325	-6.31	2.02
ถั่วลิสง	1,502	1,974	2,819	2,417	2,331	-3.56	14.10
พืชน้ำมันอื่น ๆ	1,147	1,059	1,270	1,649	1,356	-17.77	6.08
5. ผลไม้และผลิตภัณฑ์	26,497	33,519	38,158	36,784	33,672	-8.46	7.07
แอปเปิ้ลและผลิตภัณฑ์	5,752	8,218	8,692	6,993	6,296	-9.97	4.78
องุ่นและผลิตภัณฑ์	4,702	5,761	6,500	6,892	6,250	-9.32	8.02
ผลิตภัณฑ์ลูกไม้อื่น ๆ	3,865	4,777	4,981	5,197	5,820	11.99	11.05
ผลไม้และผลิตภัณฑ์อื่น ๆ	12,178	14,763	17,985	17,702	15,306	-13.54	6.99

ตารางที่ 1.11 มูลค่าการนำเข้าสินค้าเกษตรและผลิตภัณฑ์ที่สำคัญ 10 อันดับแรก ปี 2557 - 2561 (ต่อ)

หน่วย: ล้านบาท

รายการ	ปี					ร้อยละ เพิ่ม/ลด ปี 60 - 61	อัตราการขยายตัว ปี 57 - 61 (ร้อยละ)
	2557	2558	2559	2560	2561		
6. ผลิตภัณฑ์อาหารอื่น ๆ	20,347	21,294	24,058	24,497	24,579	0.33	4.95
ของปรุงรสและปรุงกลิ่นอื่น	17,217	18,010	20,568	20,696	20,601	-0.46	4.74
น้ำซอสและเครื่องปรุง	1,468	1,531	1,705	1,849	2,167	17.20	10.33
ผลิตภัณฑ์อื่น ๆ	1,662	1,753	1,785	1,952	1,811	-7.22	2.36
7. ผักและผลิตภัณฑ์	14,382	16,910	18,528	19,843	23,853	20.21	13.61
เห็ดแห้ง	2,176	2,619	2,817	4,078	7,851	92.52	41.30
ผักอื่น สดหรือแช่เย็น	4,081	4,894	5,866	5,943	5,956	0.22	10.33
มันฝรั่ง	3,864	3,825	4,563	4,228	4,276	1.14	3.02
ผักอื่นและผลิตภัณฑ์	4,261	5,572	5,282	5,594	5,770	3.15	8.65
8. นมและผลิตภัณฑ์	25,956	19,831	16,424	20,581	20,340	-1.17	-4.16
นมผงและครีมผงที่เติมน้ำตาล หรือสารทำให้หวานอื่น	6,780	4,480	4,042	5,811	6,571	13.08	3.29
นมผงขาดมันเนย	8,816	7,023	4,321	5,204	4,399	-15.47	-13.46
เนยแข็งและเคิร์ด	1,951	1,921	2,309	2,560	2,893	13.01	10.63
นมและผลิตภัณฑ์อื่น ๆ	8,409	6,407	5,752	7,006	6,477	-7.55	-4.95
9. ฝ้ายที่ยังไม่ได้สาวหรือหวี	21,987	18,148	15,298	16,678	16,905	1.37	-5.69
10. เครื่องดื่ม	13,465	12,463	12,594	11,962	13,590	13.61	0.55
อื่น ๆ	95,863	102,451	118,200	127,104	124,240	-2.25	6.88

หมายเหตุ: ปี 2555-2559 ใช้ทศวรรษโรมันซ์ 2012 ปี 2560-2561 ใช้ทศวรรษโรมันซ์ 2017

ที่มา: สำนักงานเศรษฐกิจการเกษตร โดยความร่วมมือจากกรมศุลกากร

ตอนที่ 2

มูลค่าและดัชนี

2.1 มูลค่าผลผลิตสินค้าเกษตรที่สำคัญ

ในช่วงปี 2557-2561 มูลค่าผลผลิตสินค้าเกษตรในภาพรวมมีอัตราการขยายตัวเฉลี่ยต่อปีลดลงร้อยละ 4.11 โดยในหมวดพืชที่สำคัญมีอัตราการขยายตัวเฉลี่ยต่อปีลดลง ได้แก่ กลุ่มไม้ยืนต้น กลุ่มไม้ดอก กลุ่มพืชน้ำมัน ลดลงร้อยละ 9.47 3.68 และ 2.44 ตามลำดับ สำหรับหมวดประมงและปศุสัตว์มีอัตราการขยายตัวเฉลี่ยต่อปีเพิ่มขึ้น ร้อยละ 3.33 และ 3.11 สินค้าเกษตรที่สำคัญที่มีอัตราการขยายตัวเฉลี่ยต่อปีลดลง เช่น ยางพาราร้อยละ 9.38 สับปะรดโรงงานร้อยละ 9.15 ถั่วเขียวร้อยละ 8.13 กาแฟร้อยละ 7.88 ถั่วเหลืองร้อยละ 4.48 สำหรับมูลค่าผลผลิตสินค้าเกษตรที่มีอัตราการขยายตัวเฉลี่ยต่อปีเพิ่มขึ้น เช่น กระบือร้อยละ 31.48 ทูเรียนร้อยละ 28.93 หอมแดงร้อยละ 19.29 ข้าวนาปรังร้อยละ 10.76 พริกไทยร้อยละ 10.10

ปี 2561 มูลค่าผลผลิตสินค้าเกษตรทั้งหมด 1,287,297 ล้านบาท เพิ่มขึ้นจากปี 2560 ร้อยละ 3.31 โดยเพิ่มขึ้นในทุกกลุ่มสินค้ายกเว้นกลุ่มไม้ยืนต้น และกลุ่ม พืชน้ำมัน สินค้าสำคัญที่มีมูลค่าผลผลิตเพิ่มขึ้น เช่น ลองกองร้อยละ 44.74 มันสำปะหลังโรงงานร้อยละ 41.97 ข้าวโพดเลี้ยงสัตว์ร้อยละ 33.18 หอมแดงร้อยละ 28.18 ทูเรียนร้อยละ 23.83 ลำไยร้อยละ 21.47 สำหรับสินค้าเกษตรที่มีมูลค่าผลผลิตลดลง เช่น พริกไทยร้อยละ 54.88 มะพร้าวร้อยละ 49.57 กาแฟร้อยละ 22.95 หอมหัวใหญ่ร้อยละ 22.22 (ตารางที่ 2.1)

2.2 ดัชนีราคาสินค้าเกษตรที่เกษตรกรขายได้ที่ไร่นา

ในช่วงปี 2557-2561 ดัชนีราคาสินค้าที่เกษตรกรขายได้ที่ไร่นามีอัตราการขยายตัวเฉลี่ยต่อปีลดลงร้อยละ 2.77 โดยลดลงทั้งในหมวดพืช หมวดปศุสัตว์ และหมวดประมง โดยหมวดพืชที่สำคัญลดลง 4 กลุ่ม เช่น กลุ่มธัญพืช และพืชอาหาร กลุ่มไม้ยืนต้น กลุ่มพืชน้ำมัน กลุ่มไม้ดอก ดัชนีราคาสินค้าเกษตรเฉลี่ยต่อปีลดลง ได้แก่ ส้มเขียวหวาน ร้อยละ 15.72 พริกไทยดำร้อยละ 12.14 สับปะรดโรงงานร้อยละ 10.46 ถั่วเขียวผิวมันเมล็ดใหญ่ร้อยละ 9.78 กุ้งขาวแวนนาไม (ขนาด 70 ตัว/กก.) ร้อยละ 8.62 ดัชนีราคาสินค้าเกษตรเฉลี่ยต่อปีเพิ่มขึ้น เช่น หอมแดงแห้งใหญ่ ร้อยละ 22.62 ทูเรียนพันธุ์หอมทองร้อยละ 19.40 กระเทียมแห้งใหญ่ร้อยละ 18.99 มังคุดร้อยละ 15.15 มันสำปะหลังโรงงานร้อยละ 8.74

ปี 2561 ดัชนีราคาสินค้าเกษตรที่เกษตรกรขายได้ที่ไร่นา มีค่าเท่ากับ 127.79 ลดลงร้อยละ 5.66 เมื่อเปรียบเทียบกับปี 2560 โดยลดลงเกือบทุกกลุ่มสินค้ายกเว้น กลุ่มธัญพืชและพืชอาหาร สินค้าสำคัญที่มีดัชนีราคาสินค้าเกษตรลดลง เช่น หอมหัวใหญ่ชนิดร้อยละ 53.81 หอมแดงแห้งใหญ่ร้อยละ 53.74 ส้มเขียวหวานร้อยละ 52.89 มะพร้าวแห้งใหญ่ร้อยละ 49.10 สับปะรดโรงงานร้อยละ 40.59 สินค้าเกษตรสำคัญ

ที่มีดัชนีราคาเพิ่มขึ้น เช่น มันสำปะหลังร้อยละ 69.69 ข้าวเปลือกเจ้าหอมมะลิร้อยละ 48.43 ข้าวโพดเลี้ยงสัตว์ ความชื้นไม่เกิน 14.5% ร้อยละ 28.30 ลำไยเกรด A ร้อยละ 13.72 ถั่วเหลืองร้อยละ 11.49 (ตารางที่ 2.2)

2.3 ดัชนีผลผลิตสินค้าเกษตรที่สำคัญ

ในช่วง ปี 2557-2561 ดัชนีผลผลิตสินค้าเกษตรที่สำคัญ มีอัตราการขยายตัวเฉลี่ยต่อปีเพิ่มขึ้น ร้อยละ 2.24 โดยมีการเพิ่มขึ้นในทุกหมวดและกลุ่มของสินค้า สินค้าเกษตรสำคัญที่ดัชนีผลผลิตเฉลี่ยต่อปี เพิ่มขึ้น เช่น พริกไทยร้อยละ 19.75 อ้อยโรงงานร้อยละ 10.53 สุกรมีชีวิตน้ำหนักมากกว่า 100 กิโลกรัมร้อยละ 8.99 หอมแดงร้อยละ 8.62 กุ้งขาวแวนนาไม (ขนาด 70 ตัว/กก.) ร้อยละ 8.14 ส้มเขียวหวานร้อยละ 7.80 สินค้าเกษตรสำคัญ ที่มีดัชนีผลผลิตเฉลี่ยต่อปีลดลง เช่น ลองกองร้อยละ 9.81 มังคุดร้อยละ 9.31 กาแฟร้อยละ 7.28 ถั่วเหลืองร้อยละ 6.20 ข้าวเปลือกเหนียวเมล็ดยาวร้อยละ 4.80

ปี 2561 ดัชนีผลผลิตสินค้าเกษตรที่สำคัญมีค่าเท่ากับ 142.83 เพิ่มขึ้นร้อยละ 6.49 เมื่อเทียบกับ ปี 2560 โดยเพิ่มขึ้นในทุกหมวดและกลุ่มสินค้า ยกเว้นหมวดประมง สินค้าเกษตรสำคัญที่มีดัชนีผลผลิตเฉลี่ยต่อปี เพิ่มขึ้น เช่น ลองกองร้อยละ 54.46 อ้อยโรงงานร้อยละ 42.62 หอมแดงร้อยละ 33.59 กระเทียมร้อยละ 29.89 หอมหัวใหญ่ร้อยละ 18.78 สินค้าเกษตรสำคัญที่มีดัชนีผลผลิตเฉลี่ยต่อปีลดลง เช่น พริกไทยร้อยละ 20.95 มังคุด ร้อยละ 12.05 ข้าวเปลือกเจ้าหอมมะลิร้อยละ 11.29 กาแฟร้อยละ 10.52 ถั่วลิสงร้อยละ 5.09 (ตารางที่ 2.3)

2.4 ดัชนีมูลค่าผลผลิตสินค้าเกษตรที่สำคัญ

ในช่วง ปี 2557-2561 ดัชนีมูลค่าผลผลิตสินค้าเกษตรที่สำคัญ มีอัตราการขยายตัวเฉลี่ยต่อปีลดลงร้อยละ 0.61 โดยลดลงในหมวดพืชที่สำคัญ เช่น กลุ่มไม้ยืนต้น กลุ่มพืชน้ำมัน กลุ่มไม้ดอก และหมวดประมง สินค้าเกษตร สำคัญที่มีดัชนีมูลค่าผลผลิตเฉลี่ยต่อปีลดลง เช่น ส้มเขียวหวานร้อยละ 10.11 ข้าวเปลือกเหนียวเมล็ดยาวร้อยละ 9.33 สับปะรดโรงงานร้อยละ 7.59 ถั่วเขียวผิวมันเมล็ดใหญ่ร้อยละ 7.38 ถั่วเหลืองร้อยละ 6.97 สินค้าเกษตรสำคัญที่มี ดัชนีมูลค่าการผลิตสินค้าเกษตรเฉลี่ยต่อปีเพิ่มขึ้น เช่น ทุเรียนพันธุ์หมอนทองร้อยละ 27.13 หอมแดงแห้งใหญ่ ร้อยละ 23.71 กระเทียมแห้งใหญ่ร้อยละ 22.29 มันสำปะหลังโรงงานร้อยละ 9.69 กุ้งขาวขนาดร้อยละ ร้อยละ 8.56

ปี 2561 ดัชนีมูลค่าผลผลิตสินค้าเกษตรที่สำคัญมีค่าเท่ากับ 182.52 เพิ่มขึ้นร้อยละ 0.47 เมื่อเปรียบเทียบกับ ปี 2560 โดยเพิ่มขึ้นในกลุ่มธัญพืชและพืชอาหาร และกลุ่มไม้ผล สินค้าเกษตรสำคัญที่มีดัชนีมูลค่าผลผลิตสินค้าเกษตร เพิ่มขึ้น เช่น มันสำปะหลังโรงงานร้อยละ 69.54 ลองกองร้อยละ 64.44 ข้าวโพดเลี้ยงสัตว์ความชื้น ไม่เกิน 14.5% ร้อยละ 40.96 ข้าวเปลือกเจ้าหอมมะลิร้อยละ 31.67 ทุเรียนพันธุ์หมอนทองร้อยละ 22.96 สินค้าเกษตรสำคัญที่มีดัชนีมูลค่าผลผลิตสินค้าเกษตรลดลง เช่น พริกไทยดำร้อยละ 50.39 ส้มเขียวหวาน ร้อยละ 47.05 มะพร้าวแห้งใหญ่ร้อยละ 45.95 หอมหัวใหญ่ชนิดร้อยละ 45.14 สับปะรดโรงงานร้อยละ 39.68 (ตารางที่ 2.4)

หน่วย: ล้านบาท

รายการ	ปี					ร้อยละ เพิ่ม/ลด ปี 60-61	อัตราการขยายตัว ปี 57-61 (ร้อยละ)
	2557	2558	2559	2560	2561		
รวมสินค้าภาคเกษตร	1,344,369	1,135,500	1,168,225	1,246,013	1,287,297	3.31	-4.11
1. หมวดพืชที่สำคัญ	897,857	704,241	674,297	753,747	786,038	4.28	-2.44
1.1 กลุ่มพืชและพืชอาหาร	498,291	455,346	385,910	432,789	502,650	16.14	1.11
ข้าวในปี	239,858	220,497	203,736	219,846	235,256	7.01	-0.19
อ้อยโรงงาน	88,682	90,413	69,372	87,656	103,084	17.60	5.66
ข้าวนาปรัง	71,216	41,421	25,405	51,507	62,216	20.79	10.76
มันสำปะหลังโรงงาน	63,967	71,888	57,271	43,649	61,967	41.97	2.56
ข้าวโพดเลี้ยงสัตว์	34,567	31,127	30,126	30,131	40,127	33.18	5.01
1.2 กลุ่มไม้ยืนต้น	240,894	82,874	100,704	132,694	98,772	-25.56	-9.47
ยางพารา	238,144	80,620	98,291	129,948	96,832	-25.48	-9.38
กาแฟ	2,464	1,782	1,908	2,138	1,647	-22.95	-7.88
พริกไทย	286	472	506	609	293	-51.88	10.10
1.3 กลุ่มไม้ผล	76,981	91,007	96,224	100,046	111,867	11.82	9.94
ทุเรียน	21,662	28,223	32,261	47,512	58,836	23.83	28.93
ลำไย	26,326	26,209	25,655	23,131	28,097	21.47	2.27
มังคุด	5,839	6,970	6,663	8,415	8,042	-4.43	9.21
ส้มประรดโรงงาน	13,699	18,775	20,505	11,518	7,021	-39.04	-9.15
เงาะ	5,493	6,272	6,588	6,201	6,050	-2.44	2.73
ลองกอง	2,233	2,561	2,395	1,036	1,500	44.74	-0.94
กล้วยหอม	958	1,174	1,313	1,288	1,241	-3.66	7.23
ลิ้นจี่	771	823	842	945	1,080	14.23	8.87
1.4 กลุ่มพืชผัก	9,035	8,520	9,497	10,261	10,653	3.82	4.41
กระเทียม	5,563	4,798	5,098	5,649	5,260	-6.88	-0.90
หอมแดง	1,881	1,853	2,377	2,905	3,723	28.18	19.29
มันฝรั่ง	1,222	1,557	1,489	1,260	1,321	4.89	3.14
หอมหัวใหญ่	369	312	533	448	348	-22.22	4.31
1.5 กลุ่มพืชน้ำมัน	67,829	61,641	76,851	73,918	58,041	-21.48	-2.44
ปาล์มน้ำมัน	53,102	49,151	61,826	57,830	47,860	-17.24	-1.34
มะพร้าว	8,900	7,022	10,160	11,419	5,759	-49.57	-3.40
ถั่วเขียว	3,252	3,119	2,589	2,695	2,277	-15.50	-8.13
ถั่วลิสง	1,670	1,717	1,678	1,302	1,438	10.42	-2.85
ถั่วเหลือง	905	630	597	672	707	5.21	-4.48
1.6 กลุ่มไม้ดอก	4,827	4,854	5,112	4,039	4,055	0.40	-3.68
กล้วยไม้สกุลหวาย	4,827	4,854	5,112	4,039	4,055	0.40	-3.68
2. หมวดปศุสัตว์	300,769	290,182	340,329	331,532	335,694	1.26	3.11
สุกร	97,877	89,643	127,051	116,909	116,111	-0.68	6.16
ไก่เนื้อ	113,649	107,573	108,204	110,069	112,982	2.65	-0.10
ไก่ไข่	38,688	34,252	40,398	39,464	41,931	6.25	2.60
โคนเนื้อ	27,286	33,507	33,864	33,044	31,364	-5.08	4.09
โคนนม	19,622	20,535	21,816	22,685	23,833	5.06	4.98
กระบือ	3,647	4,672	8,996	9,362	9,474	1.19	31.48
3. หมวดประมง	145,743	141,077	153,598	160,733	165,565	3.01	3.33
ผลิตภัณฑ์สัตว์น้ำเค็ม	110,455	105,505	119,251	125,841	129,824	3.17	4.31
ผลิตภัณฑ์สัตว์น้ำจืด	35,288	35,572	34,347	34,892	35,741	2.43	0.35

หมายเหตุ: ข้อมูลเรียงตามมูลค่าผลผลิตสินค้าเกษตร

ตารางที่ 2.2 ดัชนีราคาสินค้าเกษตรที่เกษตรกรขายได้ที่ไร่นา ปี 2557-2561

รายการ	ปี					ร้อยละ เพิ่ม/ลด ปี 60-61	อัตราการขยายตัว ปี 57-61 (ร้อยละ)
	2557	2558	2559	2560	2561		
รวมสินค้าภาคเกษตร	143.36	134.95	139.35	135.45	127.79	-5.66	-2.77
1. หมวดพืชที่สำคัญ	143.81	136.88	142.40	140.02	132.95	-5.05	-1.88
1.1 กลุ่มธัญพืชและพืชอาหาร	153.45	148.89	135.79	133.90	150.37	12.30	-0.22
ข้าวเปลือก	145.38	141.89	134.72	126.58	145.02	14.57	0.27
ข้าวเปลือกเจ้าความชื้น 15 %	115.92	116.57	118.74	116.30	116.67	0.32	0.17
ข้าวเปลือกเจ้าหอมมะลิ	179.36	168.39	135.37	132.59	196.80	48.43	5.16
ข้าวเปลือกเหนียวเมล็ดยาว	198.65	190.43	202.03	170.05	157.85	-7.18	-5.26
อ้อยโรงงาน	167.93	145.70	137.29	177.91	139.65	-21.51	-2.73
มันสำปะหลังโรงงานคละ	155.51	159.40	112.46	103.69	175.96	69.69	8.74
ข้าวโพดเลี้ยงสัตว์ความชื้นไม่เกิน 14.5 %	148.58	164.60	150.13	126.67	162.52	28.30	3.67
ถั่วเขียวผิวมันเมล็ดใหญ่คละ	182.93	188.25	166.76	139.61	119.60	-14.34	-9.78
1.2 กลุ่มไม้ยืนต้น	107.32	87.26	93.87	111.57	80.52	-27.83	-5.02
ยางแผ่นดิบชั้น 3	106.18	86.05	92.66	110.24	79.48	-27.91	-5.05
เมล็ดกาแฟคละ	225.72	233.25	230.74	277.80	231.95	-16.51	1.54
พริกไทยดำคละ	477.35	612.12	611.10	370.36	232.42	-37.24	-12.14
1.3 กลุ่มไม้ผล	185.45	198.71	246.77	204.04	193.64	-5.09	2.23
มะม่วงเขียวเสวย	188.71	191.62	270.26	202.54	179.77	-11.24	1.57
ส้มเขียวหวานคละ	319.95	303.48	355.64	277.25	130.60	-52.89	-15.72
ทุเรียนพันธุ์หมอนทองคละ	191.89	241.83	268.86	355.75	384.52	8.09	19.40
สับปะรดโรงงาน	183.93	276.75	281.89	130.85	77.74	-40.59	-10.46
ลำไยเกรด A	150.41	152.38	169.29	121.59	138.26	13.72	-0.51
ลองกองคละ	105.51	120.04	133.97	134.29	142.96	6.46	8.02
เงาะพันธุ์โรงเรียนคละ	203.29	191.48	236.78	198.47	201.52	1.53	0.80
มังคุดคละ	136.53	119.69	135.13	207.74	220.83	6.30	15.15
กล้วยหอมทองขนาดคละ	209.58	238.66	258.23	278.23	265.35	-4.63	6.30
ลิ้นจี่สดทั้งช่อคละ	183.91	160.76	286.06	272.31	197.36	-27.52	8.26
1.4 กลุ่มพืชผัก	120.41	152.56	218.25	241.81	164.99	-31.77	12.20
หอมแดงแห้งใหญ่คละ	70.82	145.71	163.19	206.43	95.50	-53.74	22.62
กระเทียมแห้งใหญ่คละ	163.89	182.65	332.95	355.67	268.14	-24.61	18.99
มันฝรั่งโรงงาน	126.34	121.71	126.06	123.39	126.84	2.79	0.15
หอมหัวใหญ่ชนิดคละ	159.32	126.93	192.03	224.51	103.70	-53.81	-1.49
1.5 กลุ่มพืชน้ำมัน	175.15	163.57	216.70	175.63	127.60	-27.34	-5.11
ปาล์มน้ำมันทั้งทะลาย	157.57	148.91	196.43	146.79	111.10	-24.32	-5.79
มะพร้าวแห้งใหญ่	261.03	222.88	330.48	381.94	194.39	-49.10	0.03
ถั่วเหลืองคละ	168.56	140.30	133.92	139.48	155.50	11.49	-1.42
ถั่วลิสงทั้งเปลือกแห้งคละ	278.15	298.45	298.01	275.65	301.24	9.29	2.23

ตารางที่ 2.2 ดัชนีราคาสินค้าเกษตรที่เกษตรกรขายได้ที่ไร่นา ปี 2557-2561 (ต่อ)

รายการ	ปี					ร้อยละ เพิ่ม/ลด ปี 60-61	อัตราการขยายตัว ปี 57-61 (ร้อยละ)
	2557	2558	2559	2560	2561		
1.6 กลุ่มไม้ดอก	47.77	47.53	52.96	46.21	43.28	-6.35	-2.05
กล้วยไม้สกุลหวาย	47.77	47.53	52.96	46.21	43.28	-6.35	-2.05
2. หมวดปศุสัตว์	139.03	128.45	129.62	119.75	113.29	-5.40	-4.93
สุกรมีชีวิต นน.>100 กก.	151.45	133.33	135.09	119.02	112.39	-5.57	-7.03
ไก่รุ่นพันธุ์เนื้อ	117.99	106.88	104.11	103.90	95.90	-7.70	-4.98
ไข่ไก่คละ	124.97	108.81	119.37	107.36	108.56	1.12	-3.04
โคเนื้อขนาดกลาง	207.30	254.38	250.40	233.88	218.70	-6.49	2.01
3. หมวดประมง	182.69	147.20	147.66	151.96	124.16	-18.29	-8.62
กุ้งขาวแวนนาไม (ขนาด 70 ตัว/กก.)	182.69	147.20	147.66	151.96	124.16	-18.29	-8.62

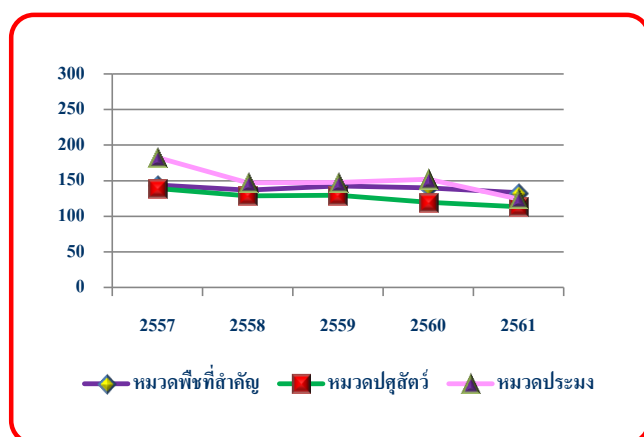

แผนภูมิที่ 2.1 ดัชนีราคาสินค้าเกษตรที่เกษตรกรขายได้ที่ไร่นา

ของหมวดพืชที่สำคัญ หมวดปศุสัตว์ และหมวดประมง
ปี 2557-2561

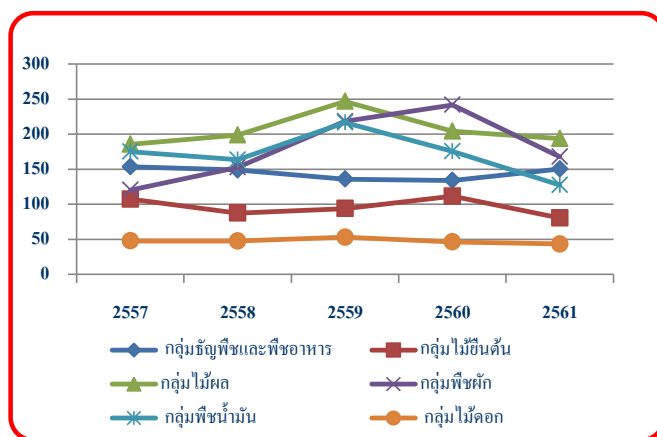

แผนภูมิที่ 2.2 ดัชนีราคาสินค้าเกษตรที่เกษตรกรขายได้ที่ไร่นา

ของธัญพืชและพืชอาหาร ไม้ยืนต้น ไม้ผล พืชผัก
ปศุสัตว์น้ำ และไม้ดอก ปี 2557-2561

ตารางที่ 2.3 ดัชนีผลผลิตสินค้าเกษตรที่สำคัญ ปี 2557-2561

รายการ	ปี					ร้อยละ เพิ่ม/ลด ปี 60-61	อัตราการขยายตัว ปี 57-61 (ร้อยละ)
	2557	2558	2559	2560	2561		
รวมสินค้าเกษตร	131.20	126.44	125.97	134.12	142.83	6.49	2.24
1. หมวดพืชที่สำคัญ	137.41	127.93	122.28	132.05	142.67	8.04	1.18
1.1 กลุ่มธัญพืชและพืชอาหาร	134.00	121.99	115.29	124.01	135.10	8.95	0.51
ข้าวเปลือก	119.92	102.97	98.03	107.03	108.82	1.67	-2.02
ข้าวเปลือกเจ้าความชื้น 15 %	134.92	95.68	81.94	101.85	113.42	11.36	-1.95
ข้าวเปลือกเจ้าหอมมะลิ	102.50	128.17	132.67	134.95	119.72	-11.29	4.75
ข้าวเปลือกเหนียวเมล็ดขาว	102.60	90.45	96.70	85.67	83.23	-2.85	-4.80
อ้อยโรงงาน	245.42	249.05	207.38	237.96	339.39	42.62	10.53
มันสำปะหลังโรงงาน	165.52	177.44	178.24	171.04	170.88	-0.09	0.88
ข้าวโพดเลี้ยงสัตว์	110.17	99.36	106.58	105.86	116.30	9.86	1.66
ถั่วเขียว	84.50	83.65	85.66	90.22	94.49	4.73	2.86
1.2 กลุ่มไม้ยืนต้น	156.02	155.83	153.39	159.02	169.86	6.82	2.20
ยางแผ่นดิบ	157.94	157.87	155.33	161.06	172.17	6.89	2.23
กาแฟ	58.39	47.35	51.21	47.19	42.23	-10.52	-7.28
พริกไทย	8.48	10.15	10.18	18.33	14.49	-20.95	19.75
1.3 กลุ่มไม้ผล	118.85	99.34	92.42	107.98	115.51	6.97	0.11
มะม่วง	183.52	143.26	142.01	159.60	173.22	8.53	-0.47
ส้มเขียวหวาน	18.00	18.41	19.15	21.55	24.22	12.40	7.80
ทุเรียน	97.05	92.33	78.72	101.65	115.64	13.76	5.82
สับปะรดโรงงาน	87.80	83.60	92.23	106.65	108.28	1.53	5.68
ลำไย	145.68	128.81	108.38	145.34	147.65	1.59	2.06
ลองกอง	81.77	60.79	52.92	23.76	36.69	54.46	-9.81
เงาะ	58.24	55.24	37.45	47.47	50.82	7.06	-0.88
มังคุด	136.41	94.24	88.33	98.94	87.01	-12.05	-9.31
กล้วยหอม	51.68	50.54	45.25	49.44	56.14	13.56	2.53
ลิ้นจี่	83.16	65.81	38.50	58.95	61.50	4.31	-1.23
1.4 กลุ่มพืชผัก	66.52	64.51	62.73	65.52	80.73	23.22	5.47
หอมแดง	56.06	46.98	45.35	54.68	73.04	33.59	8.62
กระเทียม	67.62	69.07	63.39	65.35	84.88	29.89	6.72
มันฝรั่งโรงงาน	93.95	105.57	107.56	100.53	98.82	-1.70	1.50
หอมหัวใหญ่	66.54	61.39	73.19	54.37	64.59	18.78	1.14

ตารางที่ 2.3 ดัชนีผลผลิตสินค้าเกษตรที่สำคัญ ปี 2557-2561 (ต่อ)

รายการ	ปี					ร้อยละ เพิ่ม/ลด ปี 60-61	อัตราการขยายตัว ปี 57-61 (ร้อยละ)
	2557	2558	2559	2560	2561		
1.5 กลุ่มพืชน้ำมัน	162.34	157.91	148.37	178.54	194.12	8.73	5.07
ปาล์มน้ำมัน	248.78	243.12	228.28	281.91	307.62	9.12	6.06
มะพร้าว	50.03	46.59	45.58	43.40	46.09	6.19	-1.91
ถั่วเหลือง	26.20	24.76	19.32	18.33	19.76	7.77	-6.20
ถั่วลิสง	58.25	57.18	52.49	53.89	51.15	-5.09	-3.11
1.6 กลุ่มไม้ดอก	109.77	109.38	103.13	100.49	106.92	6.40	-0.56
กล้วยไม้สกุลหวาย	109.77	109.38	103.13	100.49	106.92	6.40	-0.56
2. หมวดปศุสัตว์	132.38	143.88	156.43	162.25	166.71	2.74	5.97
สุกรมีชีวิต นน.>100 กก.	115.98	131.91	154.79	164.21	162.22	-1.21	8.99
ไก่รุ่นพันธุ์เนื้อ	159.44	166.65	172.13	175.36	184.75	5.36	3.76
ไข่ไก่	160.16	177.36	182.87	185.18	200.30	8.16	5.82
โคเนื้อขนาดกลาง	82.73	82.84	85.05	88.87	90.64	1.99	2.32
3. หมวดประมง	55.77	57.08	77.49	73.81	73.23	-0.79	8.14
กุ้งขาวแวนนาไม (ขนาด 70 ตัว/กก.)	55.77	57.08	77.49	73.81	73.23	-0.79	8.14

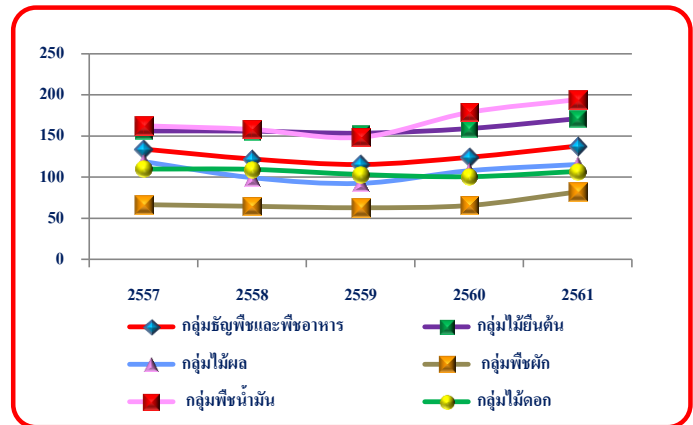
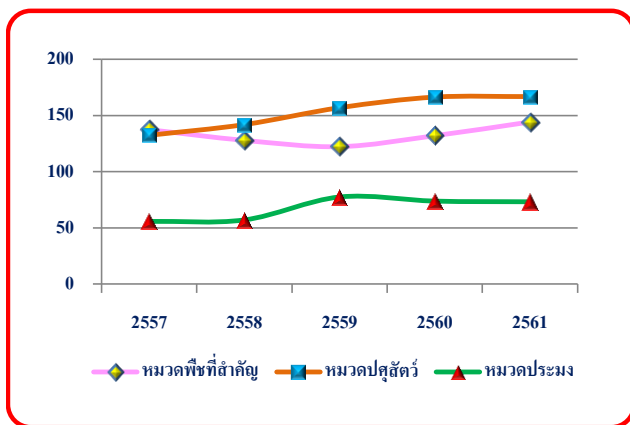

แผนภูมิที่ 2.3 ดัชนีผลผลิตสินค้าเกษตรที่สำคัญ ของหมวดพืชที่สำคัญ
หมวดปศุสัตว์ และหมวดประมงปี 2557-2561

แผนภูมิที่ 2.4 ดัชนีผลผลิตสินค้าเกษตรที่สำคัญ ของธัญพืชและพืชอาหาร
ไม้ยืนต้น ไม้ผล พืชผัก พืชน้ำมัน และไม้ดอก ปี 2557-2561

ตารางที่ 2.4 ดัชนีมูลค่าผลผลิตสินค้าเกษตรที่สำคัญ ปี 2557-2561

รายการ	ปี					ร้อยละ เพิ่ม/ลด ปี 60-61	อัตราการ ปี 57-61 (ร้อยละ)
	2557	2558	2559	2560	2561		
รวมสินค้าเกษตร	188.08	170.64	175.55	181.66	182.52	0.47	-0.61
1. หมวดพืชที่สำคัญ	197.60	175.11	174.13	184.90	189.67	2.58	-0.79
1.1 กลุ่มธัญพืชและพืชอาหาร	205.63	181.63	156.55	166.04	203.15	22.35	0.73
ข้าวเปลือก	174.34	146.10	132.08	135.48	157.82	16.49	-1.68
ข้าวเปลือกเจ้าความชื้น 15%	156.40	111.54	97.29	118.45	132.33	11.71	-2.00
ข้าวเปลือกเจ้าหอมมะลิ	183.85	215.83	179.59	178.93	235.60	31.67	7.98
ข้าวเปลือกเหนียวเมล็ดขาว	203.82	172.24	195.36	145.68	131.37	-9.82	-9.33
อ้อยโรงงาน	412.12	362.86	284.72	423.36	473.96	11.95	6.79
มันสำปะหลังโรงงานกละ	257.40	282.83	200.45	177.35	300.68	69.54	9.69
ข้าวโพดเลี้ยงสัตว์ความชื้นไม่เกิน 14.5 %	163.69	163.55	160.01	134.09	189.01	40.96	5.63
ถั่วเขียวผิวมันเมล็ดใหญ่กละ	154.57	157.47	142.84	125.96	113.00	-10.29	-7.38
1.2 กลุ่มไม้ยืนต้น	167.45	135.98	143.99	177.41	136.77	-22.91	-3.15
ยางแผ่นดิบชั้น 3	167.70	135.85	143.93	177.56	136.83	-22.94	-3.15
เมล็ดกาแฟกละ	131.79	110.44	118.15	131.11	97.95	-25.29	-5.89
พริกไทยดำกละ	40.50	62.15	62.23	67.88	33.67	-50.39	3.07
1.3 กลุ่มไม้ผล	220.41	197.40	228.07	220.32	223.68	1.52	0.80
มะม่วงเขียวเสวย	346.31	274.51	383.79	323.26	311.39	-3.67	-0.09
ส้มเขียวหวานกละ	57.59	55.88	68.10	59.74	31.63	-47.05	-10.11
ทุเรียนพันธุ์หอมทองกละ	186.23	223.27	211.65	361.63	444.65	22.96	27.13
สับปะรดโรงงาน	161.48	231.36	259.99	139.55	84.18	-39.68	-7.59
ลำไยเกรด A	219.12	196.28	183.47	176.71	204.15	15.53	-1.28
ลองกองกละ	86.28	72.98	70.90	31.90	52.46	64.44	-2.21
เงาะพันธุ์โรงเรียนกละ	118.39	105.77	88.67	94.22	102.42	8.70	-2.97
มังคุดกละ	186.24	112.80	119.35	205.54	192.15	-6.51	8.02
กล้วยหอมทองขนาดกละ	108.32	120.62	116.84	137.54	148.97	8.31	8.56
ลิ้นจี่สดทั้งช่อกละ	152.93	105.79	110.13	160.54	121.37	-24.40	-1.34
1.4 กลุ่มพืชผัก	80.09	98.42	136.92	158.43	133.20	-15.92	15.45
หอมแดงแห้งใหญ่กละ	39.71	68.45	74.01	112.87	69.76	-38.19	23.71
กระเทียมแห้งใหญ่กละ	110.83	126.16	211.05	232.41	227.59	-2.07	22.29
มันฝรั่งโรงงาน	118.70	128.48	135.59	124.04	125.33	1.04	1.57
หอมหัวใหญ่ชนิดกละ	106.02	77.92	140.55	122.07	66.97	-45.14	-1.10

ตารางที่ 2.4 ดัชนีมูลค่าผลผลิตสินค้าเกษตรที่สำคัญ ปี 2557-2561 (ต่อ)

รายการ	ปี					ร้อยละ เพิ่ม/ลด ปี 60-61	อัตราการขยายตัว ปี 57-61 (ร้อยละ)
	2557	2558	2559	2560	2561		
1.5 กลุ่มพืชน้ำมัน	284.32	258.29	321.53	313.57	247.70	-21.01	-2.04
ปาล์มน้ำมันทั้งทะลาย	392.00	362.04	448.41	413.83	341.76	-17.42	-2.23
มะพร้าวแห้งใหญ่	130.59	103.84	150.63	165.77	89.60	-45.95	-2.83
ถั่วเหลืองกละ	44.17	34.73	25.87	25.57	30.73	20.15	-6.97
ถั่วลิสงทั้งเปลือกแห้งกละ	162.01	170.65	156.42	148.55	154.09	3.73	-1.08
1.6 กลุ่มไม้ดอก	52.44	51.98	54.62	46.44	46.27	-0.36	-2.79
กล้วยไม้สกุลหวาย	52.44	51.98	54.62	46.44	46.27	-0.36	-2.79
2. หมวดปศุสัตว์	184.05	184.81	202.76	194.30	188.86	-2.80	0.79
สุกรมีชีวิต นน.> 100 กก.	175.65	175.88	209.10	195.45	182.32	-6.72	1.44
ไก่รุ่นพันธุ์เนื้อ	188.12	178.11	179.20	182.20	177.17	-2.76	-1.45
ไข่ไก่กละ	200.16	192.99	218.29	198.82	217.46	9.37	2.50
โคเนื้อขนาดกลาง	171.50	210.73	212.97	207.86	198.23	-4.63	4.23
3. หมวดประมง	101.90	84.01	114.43	112.17	90.93	-18.93	-0.56
กุ้งขาวแวนนาไม (ขนาด 70 ตัว/กก.)	101.90	84.01	114.43	112.17	90.93	-18.93	-0.56

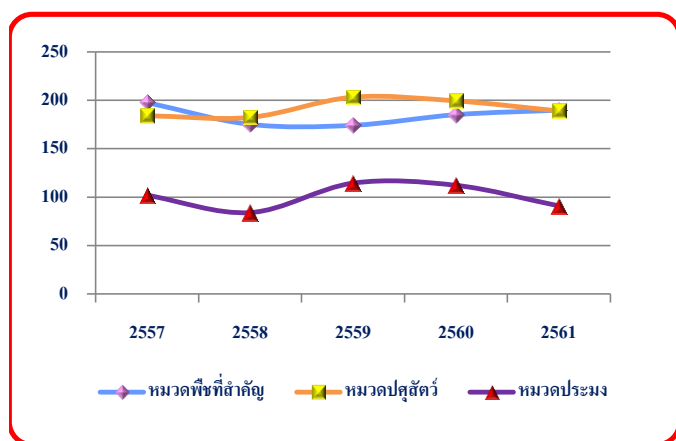

แผนภูมิที่ 2.5 ดัชนีมูลค่าผลผลิตสินค้าเกษตรที่สำคัญของหมวดพืชที่สำคัญ หมวดปศุสัตว์ และหมวดประมง ปี 2557-2561

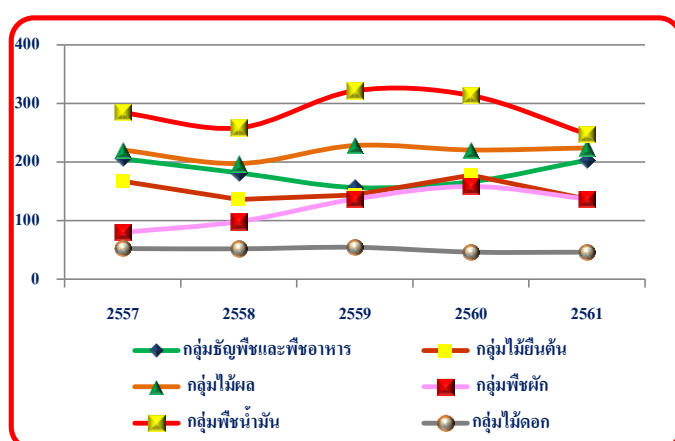

แผนภูมิที่ 2.6 ดัชนีมูลค่าผลผลิตสินค้าเกษตรที่สำคัญ ของธัญพืชและพืชอาหาร ไม้ยืนต้น ไม้ผล พืชผัก พืชน้ำมัน และไม้ดอก ปี 2557-2561

ตอนที่ 3

การผลิตภาคการเกษตร

3.1 ข้าวและพืชไร่

ในช่วงปีเพาะปลูก 2557/58-2561/62 ผลผลิตข้าวและพืชไร่ที่มีอัตราการขยายตัวเฉลี่ยต่อปีเพิ่มขึ้น ได้แก่ ข้าวนาปรังร้อยละ 22.19 สับปะรดโรงงานร้อยละ 5.67 อ้อยโรงงานร้อยละ 4.90 และข้าวโพดเลี้ยงสัตว์ร้อยละ 2.10 สำหรับพืชไร่ที่มีอัตราการขยายตัวเฉลี่ยต่อปีลดลง ได้แก่ ถั่วเหลืองร้อยละ 5.99 ข้าวนาปีร้อยละ 1.75 และ มันสำปะหลังโรงงานร้อยละ 0.53

ปีเพาะปลูก 2561/62 ข้าวและพืชไร่ที่มีการผลิตเพิ่มขึ้นจากปีเพาะปลูก 2560/61 ได้แก่ มันสำปะหลังโรงงาน เนื้อที่เก็บเกี่ยวเพิ่มขึ้นร้อยละ 4.76 ผลผลิตเพิ่มขึ้นร้อยละ 7.43 ข้าวโพดเลี้ยงสัตว์ เนื้อที่เพาะปลูกเพิ่มขึ้นร้อยละ 3.10 ผลผลิตเพิ่มขึ้นร้อยละ 4.44 อ้อยโรงงาน เนื้อที่เก็บเกี่ยวเพิ่มขึ้นร้อยละ 2.50 ผลผลิตลดลงร้อยละ 9.38 สับปะรดโรงงาน เนื้อที่เก็บเกี่ยวเพิ่มขึ้นร้อยละ 2.33 ผลผลิตเพิ่มขึ้นร้อยละ 1.55 และข้าวนาปี เนื้อที่เพาะปลูกเพิ่มขึ้นร้อยละ 0.03 ผลผลิตลดลงร้อยละ 2.15 สำหรับสินค้าที่มีการผลิตลดลง ได้แก่ ข้าวนาปรัง เนื้อที่เพาะปลูกลดลงร้อยละ 3.22 ผลผลิตลดลงร้อยละ 2.65 และถั่วเหลือง เนื้อที่เพาะปลูก ลดลงร้อยละ 1.32 ส่วนผลผลิตใกล้เคียงกับปี 2560/61 การผลิตส่วนใหญ่เพิ่มขึ้น เนื่องจากราคาที่เกษตรกรขายได้อยู่ในเกณฑ์ดี จึงจูงใจให้เกษตรกรขยายพื้นที่เพาะปลูก ประกอบกับมีโครงการส่งเสริมจากภาครัฐ เช่น โครงการช่วยเหลือค่าเก็บเกี่ยวและปรับปรุงคุณภาพข้าว โครงการสานพลังประชารัฐเพื่อสนับสนุนการปลูกข้าวโพดหลังฤดูทำนา จึงส่งผลให้การผลิตเพิ่มขึ้น (ตารางที่ 3.1)

3.2 ไม้ผล ไม้ยืนต้น

ในช่วงปี 2557-2561 ผลผลิตไม้ผลส่วนใหญ่มีอัตราการขยายตัวเฉลี่ยต่อปีลดลง ได้แก่ ลองกองร้อยละ 9.68 กาแฟร้อยละ 7.12 มังคุดร้อยละ 5.35 มะพร้าวร้อยละ 3.02 ลิ้นจี่ร้อยละ 1.43 และเงาะร้อยละ 1.00 โดยผลผลิตส่วนใหญ่ลดลงตั้งแต่ปี 2557-2559 เนื่องจากได้รับผลกระทบจากสถานการณ์ภัยแล้งตั้งแต่ปี 2557 จนถึงกลางปี 2559 ส่งผลให้การออกดอกติดผลน้อย ส่วนไม้ผล ไม้ยืนต้นที่มีอัตราการขยายตัวเฉลี่ยต่อปีเพิ่มขึ้น ได้แก่ พริกไทย ร้อยละ 19.76 ลำไยร้อยละ 6.39 ปาล์มน้ำมันร้อยละ 4.10 ทูเรียนร้อยละ 3.85 และยางพาราร้อยละ 1.85 โดยผลผลิตเพิ่มขึ้นเนื่องจากเนื้อที่ให้ผลของแต่ละชนิดพืชเพิ่มขึ้น อีกทั้งไม้ผลบางชนิด เช่น ทูเรียนลำไย พริกไทย ราคาอยู่ในเกณฑ์ดี จูงใจให้เกษตรกรดูแลเอาใจใส่มากขึ้นส่งผลให้ผลผลิตเพิ่มขึ้น

ปี 2561 ไม้ผล ไม้ยืนต้นที่มีการผลิตเพิ่มขึ้นจากปี 2560 ได้แก่ ปาล์มน้ำมัน เนื้อที่ให้ผลเพิ่มขึ้นร้อยละ 5.28 ผลผลิตเพิ่มขึ้นร้อยละ 9.12 ทูเรียน เนื้อที่ให้ผลเพิ่มขึ้นร้อยละ 5.14 ผลผลิตเพิ่มขึ้นร้อยละ 13.75 ยางพารา เนื้อที่กรีดยังเพิ่มขึ้น ร้อยละ 4.79 ผลผลิตเพิ่มขึ้นร้อยละ 6.91 ลำไย เนื้อที่ให้ผลเพิ่มขึ้นร้อยละ 4.20 ผลผลิตเพิ่มขึ้นร้อยละ 1.64 มะพร้าว เนื้อที่ให้ผลลดลง ร้อยละ 31.40 ผลผลิตเพิ่มขึ้นร้อยละ 1.66 ลิ้นจี่ เนื้อที่ให้ผลลดลงร้อยละ 7.56 ผลผลิตเพิ่มขึ้นร้อยละ 4.26 ลองกอง เนื้อที่ให้ผลลดลงร้อยละ 3.70 ผลผลิตเพิ่มขึ้น ร้อยละ 55.10 เงาะ เนื้อที่ให้ผลลดลงร้อยละ 2.14 ผลผลิตเพิ่มขึ้นร้อยละ 6.97 ซึ่งผลผลิตส่วนใหญ่เพิ่มขึ้น เนื่องจากสภาพอากาศเอื้ออำนวย

ฝนตกต่อเนื่องตั้งแต่ปลายปี 2560 ปริมาณน้ำเพียงพอต่อความต้องการของพืชแต่ละชนิด ทำให้ต้นมีความสมบูรณ์ ส่งผลให้การออกดอกและติดผลดี ประกอบกับราคาในปีที่ผ่านมาอยู่ในเกณฑ์สูงใจให้เกษตรกรดูแลเอาใจใส่มากขึ้น (ตารางที่ 3.2)

3.3 พืชผัก

ในช่วงปี 2557-2561 ผลผลิตพืชผักที่สำคัญมีอัตราการขยายตัวเฉลี่ยต่อปีเพิ่มขึ้นได้แก่ ข้าวโพดหวาน ร้อยละ 4.25 หอมแดงร้อยละ 3.77 มันฝรั่งร้อยละ 1.41 มะเขือเทศร้อยละ 1.07 สำหรับพืชผักที่มีอัตราการขยายตัวเฉลี่ยต่อปีลดลงได้แก่ หอมหัวใหญ่ร้อยละ 5.28 กระเทียมร้อยละ 3.18 และข้าวโพดฝักอ่อนร้อยละ 2.08

ปี 2561 พืชผักที่สำคัญทุกชนิดมีการผลิตเพิ่มขึ้นจากปี 2560 ได้แก่ กระเทียม เนื้อที่เพาะปลูกเพิ่มขึ้นร้อยละ 19.44 ผลผลิตเพิ่มขึ้นร้อยละ 31.88 หอมแดง เนื้อที่เพาะปลูกเพิ่มขึ้นร้อยละ 15.52 ผลผลิตเพิ่มขึ้นร้อยละ 29.46 หอมหัวใหญ่ เนื้อที่เพาะปลูกเพิ่มขึ้นร้อยละ 11.11 ผลผลิตเพิ่มขึ้นร้อยละ 19.35 ข้าวโพดหวาน เนื้อที่เก็บเกี่ยวเพิ่มขึ้นร้อยละ 5.17 ผลผลิตเพิ่มขึ้นร้อยละ 6.96 ข้าวโพดฝักอ่อน เนื้อที่เก็บเกี่ยวเพิ่มขึ้นร้อยละ 1.20 ผลผลิตเพิ่มขึ้นร้อยละ 1.65 มันฝรั่ง เนื้อที่เพาะปลูกใกล้เคียงกับปี 2560 ผลผลิตเพิ่มขึ้นร้อยละ 0.93 และมะเขือเทศ เนื้อที่เก็บเกี่ยวใกล้เคียงกับปี 2560 ผลผลิตเพิ่มขึ้นร้อยละ 0.81 การผลิตส่วนใหญ่เพิ่มขึ้น เนื่องจากภาครัฐยังคงมีโครงการส่งเสริมการปลูกพืชหลากหลายประกอบกับฝนตกสม่ำเสมอทำให้ปริมาณน้ำเพียงพอต่อการเพาะปลูกทำให้พืชผักเจริญเติบโตได้ดี ส่งผลให้ผลผลิตเพิ่มขึ้นตามเนื้อที่เก็บเกี่ยวที่เพิ่มขึ้นสำหรับข้าวโพดฝักอ่อนและข้าวโพดหวานมีความต้องการจากตลาดต่างประเทศเพิ่มขึ้น การภาคเอกชนจึงส่งเสริมให้เกษตรกรเพาะปลูกในรูปแบบเกษตรพันธสัญญา (Contract Farming) (ตารางที่ 3.3)

3.4 ปศุสัตว์

ในช่วงปี 2557-2561 ผลผลิตของสินค้าปศุสัตว์ที่มีอัตราการขยายตัวเฉลี่ยต่อปีเพิ่มขึ้นได้แก่ กระบือเพิ่มขึ้นร้อยละ 22.12 และจำนวน ณ วันที่ 1 มกราคม เพิ่มขึ้นร้อยละ 2.15 เนื่องจากภาครัฐมีโครงการอนุรักษ์และพัฒนาการผลิตกระบือ สุกร เพิ่มขึ้นร้อยละ 10.31 เนื่องจากปริมาณความต้องการบริโภคจากทั้งในประเทศและตลาดต่างประเทศขยายตัวเพิ่มขึ้นอย่างต่อเนื่องตลอดจนผู้ผลิตขนาดกลางและขนาดใหญ่มีการจัดการฟาร์มการป้องกันโรคระบาดในสุกรได้อย่างมีประสิทธิภาพ ส่งผลให้อัตราการเกิดสูงขึ้นและจำนวนสุกร ณ 1 มกราคม เพิ่มขึ้นร้อยละ 2.71 ไข่ไก่ เพิ่มขึ้นร้อยละ 5.33 เนื่องจากความต้องการบริโภคภายในประเทศเพิ่มขึ้นตามจำนวนประชากรที่เพิ่มขึ้นและจำนวน ณ วันที่ 1 มกราคม เพิ่มขึ้นร้อยละ 5.27 ไข่เนื้อ เพิ่มขึ้นร้อยละ 4.65 เนื่องจากมีความต้องการด้านการผลิตและการบริโภคทั้งในประเทศและต่างประเทศเพิ่มขึ้น เพราะไก่เนื้อของไทยมีการจัดการฟาร์มที่ได้มาตรฐาน และจำนวนไก่เนื้อ ณ 1 มกราคม เพิ่มขึ้นร้อยละ 5.70 ไก่เนื้อ เพิ่มขึ้นร้อยละ 2.55 เนื่องจากภาครัฐมีการส่งเสริมเกษตรกรผู้เลี้ยงโคนมโครงการต่าง ๆ โดยพยายามให้ความรู้แก่เกษตรกรให้มีการปรับปรุงระบบการบริหารจัดการฟาร์มที่ได้มาตรฐาน เพื่อให้สามารถผลิตน้ำนมที่มีคุณภาพดีขึ้น เกษตรกร โคนเนื้อ เพิ่มขึ้นร้อยละ 2.46 เนื่องจากภาครัฐมีการส่งเสริมการเลี้ยงโคนเนื้อโครงการต่าง ๆ ห้ามนำเข้าแม่โคเข้าโรงฆ่า และส่งออกโคเพศเมียทำให้เกษตรกรเก็บแม่โคพันธุ์และโครุ่นเพศเมียเพื่อเข้าโครงการเลี้ยงโคนเนื้อ จำนวนโคนเนื้อ ณ 1 มกราคม เพิ่มขึ้นร้อยละ

1.90 จะได้ขายน้ำมันได้ราคาที่สูงขึ้น นอกจากนั้นให้ความรู้เรื่องการจักระบบฟาร์ม การให้อาหาร โคนมที่มีโปรตีนสูงการแนะนำให้เกษตรกรปลดกระวาง โคนม และส่งเสริมให้เลี้ยงโคสาวทดแทนและจำนวน ณ วันที่ 1 มกราคม เพิ่มขึ้นร้อยละ 3.33

ปี 2561 สินค้าปศุสัตว์ที่มีการผลิตเพิ่มขึ้นจากปี 2560 ได้แก่ **ไก่เนื้อ เพิ่มขึ้นร้อยละ 11.26** เนื่องจากมีขยายการผลิตเพิ่มขึ้นเพื่อตอบสนองต่อความต้องการบริโภคและการส่งออกที่เพิ่มขึ้นเพราะการผลิตของไทยมีการจัดการฟาร์มที่ได้มาตรฐาน ปลอดภัย และเป็นที่ยอมรับของผู้บริโภค จำนวน ณ 1 มกราคม เพิ่มขึ้นร้อยละ 2.68 **กระบือ เพิ่มขึ้นร้อยละ 9.76** และจำนวน ณ วันที่ 1 มกราคม เพิ่มขึ้นร้อยละ 9.72 เนื่องจากมีโครงการอนุรักษ์พันธุ์กระบือ รวมทั้งพัฒนาการเลี้ยงกระบือเชิงพาณิชย์ที่มุ่งเน้นให้ประชากรกระบือเพศเมียเพิ่มจำนวน โคนม เพิ่มขึ้นร้อยละ 5.70 เนื่องจากมีจำนวนแม่โครีดเพิ่มขึ้น อีกทั้งมีสภาพภูมิอากาศเอื้ออำนวย มีการควบคุมปัญหาโรคระบาดได้ส่งผลให้แม่โครีดมีอัตราการให้นมเฉลี่ยต่อวันสูงขึ้นและจำนวน ณ วันที่ 1 มกราคม เพิ่มขึ้นร้อยละ 4.96 **สุกร เพิ่มขึ้นร้อยละ 5.25** เนื่องจากตลาดในประเทศมีความต้องการบริโภคเพิ่มขึ้นอย่างต่อเนื่อง ตลอดจนผู้ผลิตขนาดกลางและขนาดใหญ่มีการจัดการฟาร์ม และป้องกันโรคระบาดในสุกรได้อย่างมีประสิทธิภาพ ส่งผลให้อัตราการเกิดสูงขึ้น และจำนวนสุกร ณ 1 มกราคม เพิ่มขึ้นร้อยละ 3.03 **ไข่ไก่ เพิ่มขึ้นร้อยละ 5.06** เนื่องจากมีการขยายการเลี้ยงเพื่อรองรับความต้องการบริโภคที่เพิ่มขึ้นประกอบกับเกษตรกรมีการจัดการเลี้ยงไก่ไข่ที่มีประสิทธิภาพมากขึ้น และมาตรฐานสายพันธุ์ที่ดีขึ้น ทำให้ผลผลิตเพิ่มขึ้น จำนวนตัว ณ 1 มกราคม เพิ่มขึ้นร้อยละ 2.00 **โคเนื้อ เพิ่มขึ้นร้อยละ 1.53** เนื่องจากมีการขยายการผลิตเพิ่มขึ้นเพื่อตอบสนองต่อความต้องการบริโภคและการส่งออกไปสู่ประเทศเพื่อนบ้าน คือ สาธารณรัฐประชาธิปไตยประชาชนลาว และสหพันธรัฐมาเลเซีย และมีโครงการเพิ่มประสิทธิภาพการผลิตโคเนื้อเพื่อเพิ่มขีดความสามารถในการแข่งขัน จำนวน ณ 1 มกราคม เพิ่มขึ้นร้อยละ 4.89 (ตารางที่ 3.4)

3.5 ประมง

ในช่วงปี 2557-2561 ปริมาณการผลิตสัตว์น้ำที่จับได้ทั้งหมด มีอัตราการขยายตัวเฉลี่ยต่อปีลดลง ร้อยละ 0.57 และมูลค่าสัตว์น้ำที่จับได้ทั้งหมด มีอัตราการขยายตัวเฉลี่ยต่อปีเพิ่มขึ้นร้อยละ 3.33 เมื่อพิจารณาแยกตามประเภทของสัตว์น้ำจืดและสัตว์น้ำเค็ม ปริมาณสัตว์น้ำจืดที่จับได้ มีอัตราการขยายตัวเฉลี่ยต่อปีลดลงร้อยละ 0.83 มูลค่าอัตราการขยายตัวเฉลี่ยต่อปีเพิ่มขึ้นร้อยละ 0.35 สำหรับปริมาณสัตว์น้ำเค็มที่จับได้มีอัตราการขยายตัวเฉลี่ยต่อปีลดลงร้อยละ 0.45 มูลค่าอัตราการขยายตัวเฉลี่ยต่อปีเพิ่มขึ้นร้อยละ 4.31 โดยเพิ่มขึ้นในสัตว์น้ำเค็มที่ได้จากการเพาะเลี้ยงและลดลงจากที่จับได้จากธรรมชาติ

ปี 2561 ปริมาณสัตว์น้ำที่จับได้เพิ่มขึ้นจากปี 2560 ร้อยละ 5.08 และมูลค่าเพิ่มขึ้นร้อยละ 3.01 เมื่อพิจารณาแยกตามประเภทของสัตว์น้ำจืดและสัตว์น้ำเค็ม พบว่าสัตว์น้ำเค็มที่จับได้มีปริมาณเพิ่มขึ้นร้อยละ 6.47 และมูลค่าเพิ่มขึ้นร้อยละ 3.17 แต่สัตว์น้ำจืดที่จับได้มีปริมาณเพิ่มขึ้นร้อยละ 0.70 มูลค่าเพิ่มขึ้นร้อยละ 2.43 (ตารางที่ 3.5)

ตารางที่ 3.1 เนื้อที่ ผลผลิตและผลผลิตต่อไร่ของ ข้าวและพืชไร่ที่สำคัญ ปีเพาะปลูก 2557/58 -2561/62

เนื้อที่: พันไร่

ผลผลิต : พันตัน

ผลผลิตต่อไร่ : กก.

สินค้า	ปี	ปี					ร้อยละเพิ่ม/ลด ปี 60/61-61/62	อัตราการขยายตัว ปี 57/58-61/62 (ร้อยละ)
		2557/58	2558/59	2559/60	2560/61	2561/62 *		
ข้าวนาปี	เนื้อที่เพาะปลูก	60,791	58,063	58,645	59,221	59,239	0.03	-0.62
	ผลผลิต	26,270	24,312	25,236	24,934	24,399	-2.15	-1.75
	ผลผลิตต่อไร่	432	419	430	421	411	-2.38	-1.21
อ้อยโรงงาน	เนื้อที่เก็บเกี่ยว	9,591	10,278	9,864	11,189	11,469	2.50	4.77
	ผลผลิต	106,333	94,064	92,989	131,717	119,356	-9.38	4.90
	ผลผลิตต่อไร่	11,080	9,150	9,430	11,772	10,407	-11.60	-0.28
ข้าวนาปรัง	เนื้อที่เพาะปลูก	8,461	5,138	10,457	12,067	11,679	-3.22	19.11
	ผลผลิต	5,347	3,109	6,621	7,965	7,754	-2.65	22.19
	ผลผลิตต่อไร่	632	605	633	660	664	0.61	1.31
มันสำปะหลังโรงงาน	เนื้อที่เก็บเกี่ยว	8,961	9,065	8,714	8,327	8,723	4.76	-0.60
	ผลผลิต	32,358	31,161	30,495	29,368	31,550	7.43	-0.53
	ผลผลิตต่อไร่	3,611	3,437	3,499	3,527	3,617	2.55	0.08
ข้าวโพดเลี้ยงสัตว์	เนื้อที่เพาะปลูก	7,232	6,587	6,490	6,579	6,783	3.10	-1.48
	ผลผลิต	4,730	4,029	4,390	4,821	5,035	4.44	2.10
	ผลผลิตต่อไร่	654	612	676	733	742	1.23	3.42
สับปะรดโรงงาน	เนื้อที่เก็บเกี่ยว	452	447	493	558	571	2.33	6.17
	ผลผลิต	1,917	1,825	2,014	2,328	2,364	1.55	5.67
	ผลผลิตต่อไร่	4,237	4,085	4,082	4,173	4,139	-0.81	-0.56
ถั่วเหลือง	เนื้อที่เพาะปลูก	237	167	137	152	150	-1.32	-9.47
	ผลผลิต	58	42	38	43	43	0.00	-5.99
	ผลผลิตต่อไร่	246	254	275	282	286	1.42	3.87

หมายเหตุ: 1. * ประมาณการ

2. ตัวเลขเรียงตามมูลค่าของสินค้า ตามตาราง 2.1

ที่มา: อ้อยโรงงาน ปีเพาะปลูก 2557/58-2561/62 เป็นข้อมูลสำนักงานคณะกรรมการอ้อยและน้ำตาลทราย

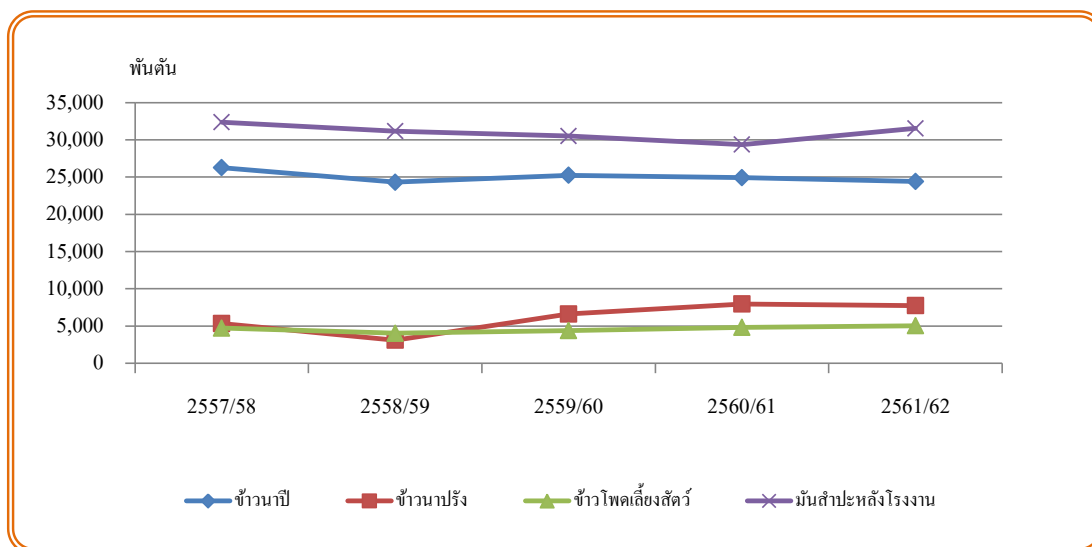

แผนภูมิที่ 3.1 ผลผลิตของข้าวและพืชไร่ที่สำคัญ ปีเพาะปลูก 2557/58-2561/62

ตารางที่ 3.2 เนื้อที่ ผลผลิตและผลผลิตต่อไร่ของ ไม้ผล ไม้ยืนต้นที่สำคัญ ปี 2557-2561

เนื้อที่: พันไร่
ผลผลิต: พันตัน
ผลผลิตต่อไร่: กก.

สินค้า	เนื้อที่ที่กรี๊ดได้ ผลผลิต ผลผลิตต่อไร่	ปี					ร้อยละเพิ่ม/ลด ปี 60-61	อัตราการขยายตัว ปี 57-61 (ร้อยละ)
		2557	2558	2559	2560	2561		
ยางพารา	เนื้อที่ที่กรี๊ดได้	18,159	18,426	18,466	19,107	20,023	4.79	2.56
	ผลผลิต	4,416	4,414	4,343	4,503	4,814	6.91	1.85
	ผลผลิตต่อไร่	243	240	235	236	240	1.69	-0.73
ปาล์มน้ำมัน	เนื้อที่ให้ผล	4,008	4,187	4,384	4,834	5,089	5.28	6.66
	ผลผลิต	12,445	12,163	11,420	14,103	15,389	9.12	4.10
	ผลผลิตต่อไร่	3,105	2,905	2,605	2,918	3,024	3.63	-2.61
ทุเรียน	เนื้อที่ให้ผล	571	583	609	642	675	5.14	1.20
	ผลผลิต	632	601	512	662	753	13.75	3.85
	ผลผลิตต่อไร่	1,107	1,031	842	1,030	1,115	8.25	1.35
ลำไย	เนื้อที่ให้ผล	1,059	1,063	1,070	1,095	1,141	4.20	1.89
	ผลผลิต	1,038	917	772	1,035	1,052	1.64	6.39
	ผลผลิตต่อไร่	980	863	721	945	921	-2.54	5.00
มังคุด	เนื้อที่ให้ผล	413	416	419	416	420	0.96	0.37
	ผลผลิต	289	200	187	210	185	-11.90	-5.35
	ผลผลิตต่อไร่	699	480	447	505	440	-12.87	-5.70
เงาะ	เนื้อที่ให้ผล	270	260	254	234	229	-2.14	-4.01
	ผลผลิต	300	284	193	244	261	6.97	-1.00
	ผลผลิตต่อไร่	1,108	1,092	759	1,042	1,141	9.50	3.71
มะพร้าว	เนื้อที่ให้ผล	1,241	1,185	1,147	1,105	758	-31.40	-10.71
	ผลผลิต	971	904	884	842	856	1.66	-3.02
	ผลผลิตต่อไร่	782	763	771	762	1,131	48.43	11.47
กาแฟ	เนื้อที่ให้ผล	261	251	255	253	258	1.98	-3.86
	ผลผลิต	38	26	31	26	24	-7.69	-7.12
	ผลผลิตต่อไร่	145	104	120	102	92	-9.80	-3.20
ลองกอง	เนื้อที่ให้ผล	347	334	315	297	286	-3.70	-4.71
	ผลผลิต	168	125	108	49	76	55.10	-9.68
	ผลผลิตต่อไร่	485	375	346	165	264	60.00	-5.68
ลิ้นจี่	เนื้อที่ให้ผล	126	124	117	119	110	-7.56	-3.27
	ผลผลิต	66	52	31	47	49	4.26	-1.43
	ผลผลิตต่อไร่	521	420	261	392	444	13.27	1.55
พริกไทย	เนื้อที่ให้ผล	2,575	2,752	3,167	3,716	3,965	6.70	11.50
	ผลผลิต	1,174	1,405	1,409	2,536	2,005	-20.94	19.76
	ผลผลิตต่อไร่	456	511	445	682	506	-25.81	6.65

หมายเหตุ: ตัวเลขเรียงตามมูลค่าของสินค้า ตามตาราง 2.1

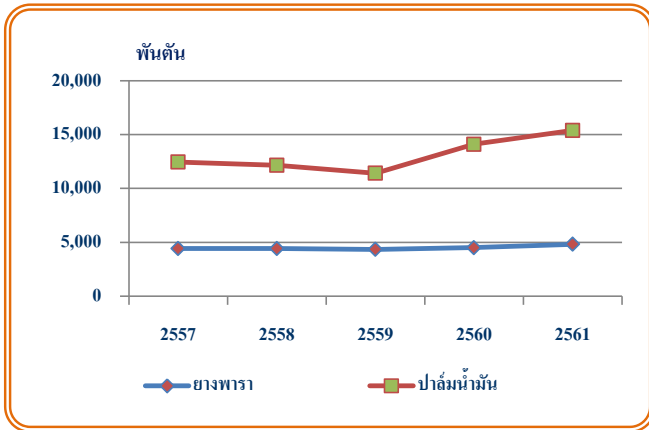

แผนภูมิที่ 3.2 ผลผลิตของยางพาราและปาล์มน้ำมัน
ปี 2557-2561

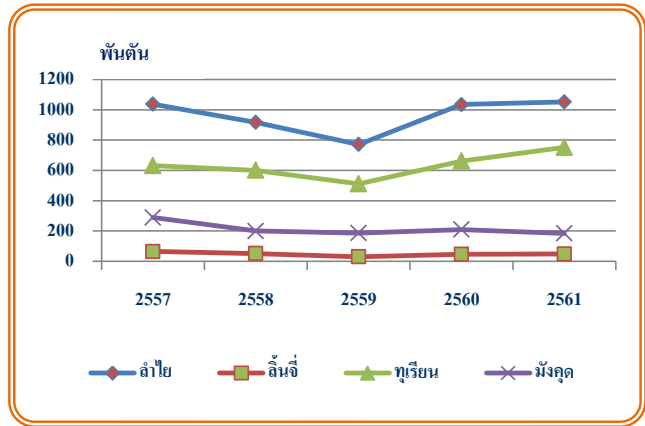

แผนภูมิที่ 3.3 ผลผลิตของไม้ผล ปี 2557-2561

ตารางที่ 3.3 เนื้อที่ ผลผลิตและผลผลิตต่อไร่ของพืชผักที่สำคัญ ปี 2557-2561

เนื้อที่: พันไร่

ผลผลิต: พันตัน

ผลผลิตต่อไร่: กก.

สินค้า	เนื้อที่เพาะปลูก	ปี					ร้อยละ เพิ่ม/ลด ปี 60-61	อัตราการขยายตัว ปี 57-61 (ร้อยละ)
		2557	2558	2559	2560	2561		
กระเทียม	เนื้อที่เพาะปลูก	80	72	65	72	86	19.44	-6.19
	ผลผลิต	72	74	68	69	91	31.88	-3.18
	ผลผลิตต่อไร่	905	1,027	1,047	964	1,059	9.85	3.84
หอมแดง	เนื้อที่เพาะปลูก	67	66	49	58	67	15.52	-3.63
	ผลผลิต	131	130	88	129	167	29.46	3.77
	ผลผลิตต่อไร่	1,965	1,979	1,811	2,230	2,495	11.88	6.01
มันฝรั่ง	เนื้อที่เพาะปลูก	39	49	40	38	38	0.00	-2.76
	ผลผลิต	100	126	120	107	108	0.93	1.41
	ผลผลิตต่อไร่	2,538	2,567	3,003	2,829	2,887	2.05	5.37
หอมหัวใหญ่	เนื้อที่เพาะปลูก	9	9	10	9	10	11.11	-2.22
	ผลผลิต	38	35	40	31	37	19.35	-5.28
	ผลผลิตต่อไร่	4,282	4,009	4,202	3,451	3,532	2.35	-2.67
มะเขือเทศ	เนื้อที่เก็บเกี่ยว	35	33	35	35	35	0.00	0.09
	ผลผลิต	119	115	119	123	124	0.81	1.07
	ผลผลิตต่อไร่	3,391	3,476	3,435	3,505	3,511	0.17	0.88
ข้าวโพดฝักอ่อน	เนื้อที่เก็บเกี่ยว	185	168	166	167	169	1.20	-2.14
	ผลผลิต	269	241	237	242	246	1.65	-2.08
	ผลผลิตต่อไร่	1,454	1,434	1,426	1,450	1,459	0.62	0.09
ข้าวโพดหวาน	เนื้อที่เก็บเกี่ยว	224	217	230	232	244	5.17	2.23
	ผลผลิต	459	434	487	503	538	6.96	4.25
	ผลผลิตต่อไร่	2,053	1,999	2,121	2,169	2,203	1.57	1.83

หมายเหตุ: ตัวเลขเรียงตามมูลค่าของสินค้า ตามตาราง 2.1

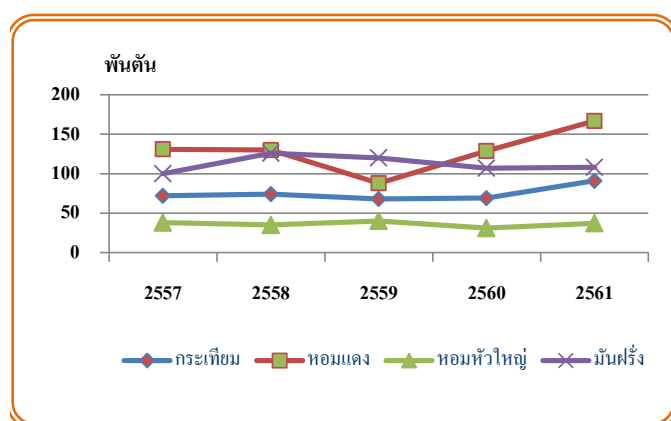

แผนภูมิที่ 3.4 ผลผลิตพืชผัก ปี 2557-2561

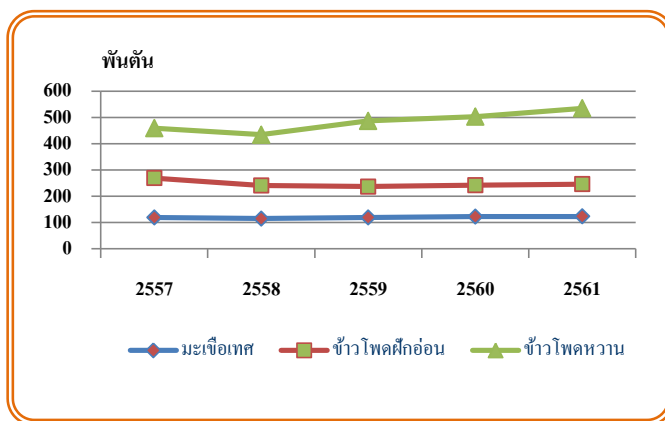

แผนภูมิที่ 3.5 ผลผลิตพืชผัก ปี 2557-2561

ตารางที่ 3.4 จำนวนตัว ณ วันที่ 1 มกราคม และปริมาณการผลิตปศุสัตว์ ปี 2557-2561

หน่วย: พันตัว

สินค้า		ปี					ร้อยละ เพิ่ม/ลด ปี 60-61	อัตราการขยายตัว ปี 57-61 (ร้อยละ)
		2557	2558	2559	2560	2561		
สุกร	จำนวนตัว	7,005	7,117	6,854	7,546	7,774*	3.03	2.71
	ปริมาณการผลิต	14,131	16,170	18,974	19,812*	20,853*	5.25	10.31
ไก่เนื้อ	จำนวนตัว	235,950	248,905	259,194	283,931	291,534	2.68	5.70
	ปริมาณการผลิต	1,302,980	1,361,909	1,406,673	1,433,085	1,594,473*	11.26	4.65
ไก่ไข่	จำนวนตัว	46,900	49,311	54,051	55,847	56,964*	2.00	5.27
	ปริมาณไข่ไก่(ล้านฟอง)	12,510	13,854	14,284	14,892*	15,646*	5.06	5.33
โคเนื้อ	จำนวนตัว	4,573	4,483	4,595	4,686	4,915	4.89	1.90
	ปริมาณการผลิต	912	914	938	980	995*	1.53	2.46
โคนม	จำนวนตัว	592	608*	626*	645*	677*	4.96	3.33
	ปริมาณน้ำนมดิบ (พันตัน)	1,160*	1,197*	1,214*	1,211*	1,280*	5.70	2.55
กระบือ	จำนวนตัว	1,025	948	909	1,008	1,106*	9.72	2.15
	ปริมาณการผลิต	115	184	220	246*	270*	9.76	22.12

หมายเหตุ: 1. * ข้อมูลเบื้องต้น

2. ตัวเลขเรียงตามมูลค่าของสินค้า ตามตาราง 2.1

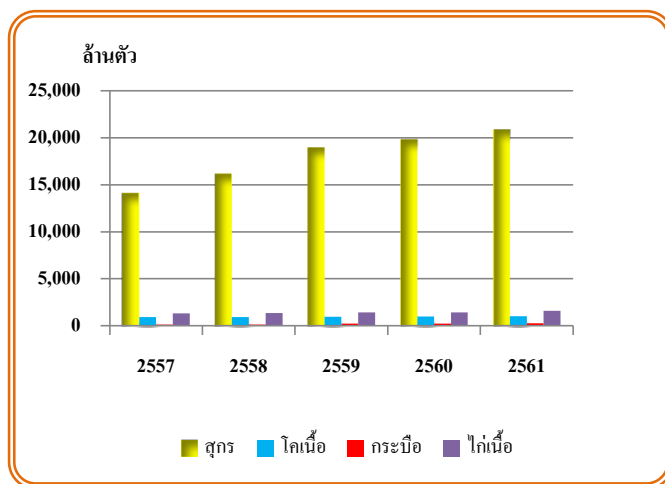

แผนภูมิที่ 3.6 ปริมาณการผลิตของ สุกร โคเนื้อ กระบือ ไก่เนื้อ ปี 2557-2561

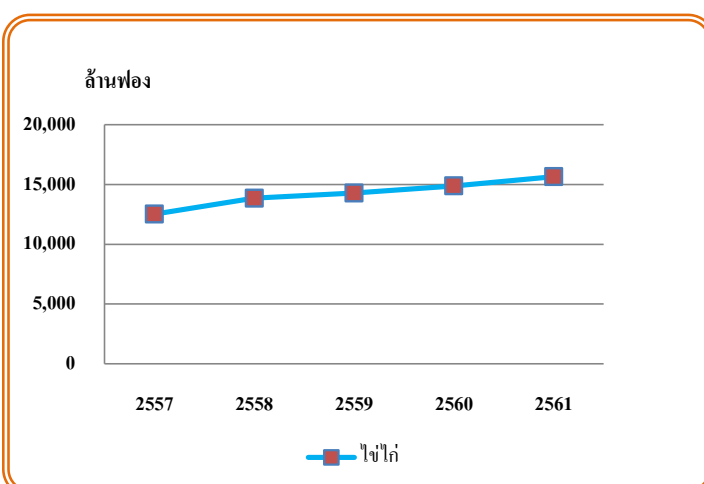

แผนภูมิที่ 3.7 ปริมาณการผลิตไข่ไก่ ปี 2557-2561

ตารางที่ 3.5 ปริมาณ และมูลค่าสัตว์น้ำที่จับได้ ปี 2557-2561

หน่วย: ปริมาณ: พันตัน

มูลค่า: ล้านบาท

สินค้า		ปี					เพิ่ม/ลด ปี 60-61 (ร้อยละ)	อัตราการขยายตัว ปี 57-61 (ร้อยละ)
		2557	2558	2559*	2560*	2561*		
รวมทั้งสิ้น	ปริมาณ	2,566	2,422	2,413	2,380	2,501	5.08	-0.57
	มูลค่า	145,743	141,077	153,598	160,733	165,565	3.01	3.33
สัตว์น้ำจืด	ปริมาณ	596	596	571	572	576	0.70	-0.83
	มูลค่า	35,288	35,572	34,347	34,892	35,741	2.43	0.35
ธรรมชาติ	ปริมาณ	181	184	189	190	191	0.53	1.36
	มูลค่า	10,492	10,681	10,978	10,887	11,116	2.10	1.46
เพาะเลี้ยง	ปริมาณ	415	412	382	382	385	0.79	-1.80
	มูลค่า	24,796	24,891	23,369	24,005	24,625	2.58	-0.11
สัตว์น้ำเค็ม	ปริมาณ	1,970	1,826	1,842	1,808	1,925	6.47	-0.45
	มูลค่า	110,455	105,505	119,251	125,841	129,824	3.17	4.31
ธรรมชาติ	ปริมาณ	1,488	1,317	1,343	1,300	1,417	9.00	-0.93
	มูลค่า	52,242	50,900	55,787	58,220	67,335	15.66	6.76
เพาะเลี้ยง	ปริมาณ	482	509	499	508	508	0.00	1.36
	มูลค่า	58,213	54,605	63,464	67,621	62,489	-7.59	2.25

หมายเหตุ: * ประมาณการ

ที่มา: กรมประมง

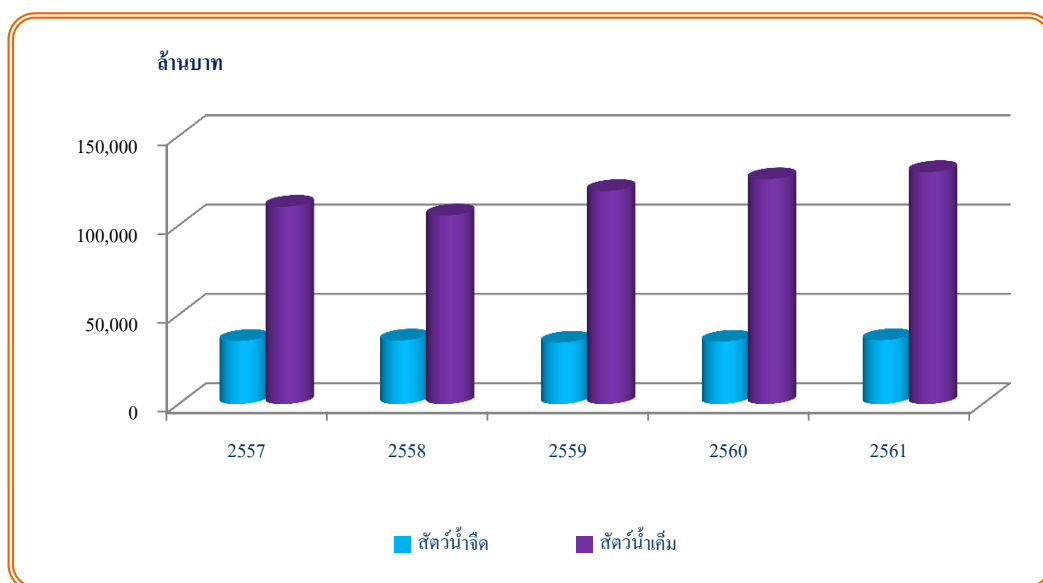

แผนภูมิที่ 3.8 มูลค่าสัตว์น้ำจืดและน้ำเค็ม ปี 2557-2561

ตอนที่ 4

ราคาผลผลิตสินค้าเกษตร

4.1 ราคาที่เกษตรกรขายได้ที่ไร่นา

ในช่วงปี 2557-2561 ราคาสินค้าเกษตรที่เกษตรกรขายได้ที่ไร่นา มีอัตราการขยายตัวเฉลี่ยต่อปีเพิ่มขึ้น เช่น มังคุดร้อยละ 24.05 ทูเรียนพันธุ์หมอนทองร้อยละ 23.48 ลิ้นจี่ร้อยละ 23.14 หอมแดงหัวกลางมัดจุกแห้ง 7-15 วันร้อยละ 17.74 สำหรับสินค้าที่มีอัตราการขยายตัวเฉลี่ยต่อปีลดลง เช่น สับปะรดโรงงานร้อยละ 12.11 กุ้งขาวแวนนาไม (70 ตัวขึ้นไป) ร้อยละ 8.66 สุกรมีชีวิตน้ำหนัก 100 กก.ขึ้นไปร้อยละ 7.04 กระเทียมแห้งใหญ่ร้อยละ 5.18 ไก่รุ่นพันธุ์เนื้อร้อยละ 4.99

ปี 2561 ราคาสินค้าเกษตรที่เกษตรกรขายได้ที่ไร่นาเปรียบเทียบกับปี 2560 สินค้าสำคัญที่มีราคาเพิ่มขึ้น เช่น หัวมันสำปะหลังสดร้อยละ 47.42 ข้าวเปลือกเจ้าหอมมะลิร้อยละ 28.50 ข้าวโพดเลี้ยงสัตว์ความชื้น 14.5% ร้อยละ 27.52 ลำไยเกรด A ร้อยละ 19.57 ข้าวเปลือกนาปีร้อยละ 10.15 สินค้าเกษตรสำคัญที่มีราคาลดลง เช่น สับปะรดโรงงานร้อยละ 39.96 หอมหัวใหญ่เบอร์ 1 ร้อยละ 34.38 กระเทียมแห้งใหญ่ร้อยละ 29.20 ยางแผ่นดิบชั้น 3 ร้อยละ 26.61 ปาล์มน้ำมันทั้งทะลายร้อยละ 24.16 (ตารางที่ 4.1)

4.2 ราคาขายส่งสินค้าเกษตรในตลาดกรุงเทพฯ

ในช่วงปี 2557-2561 ราคาขายส่งสินค้าเกษตรในตลาดกรุงเทพฯ ส่วนใหญ่มีอัตราการขยายตัวเฉลี่ยต่อปีเพิ่มขึ้น เช่น มังคุด (ผิวมัน) ร้อยละ 24.74 ทูเรียนพันธุ์หมอนทองร้อยละ 22.33 ลำไยพันธุ์อีดอร้อยละ 18.09 เงาะพันธุ์โรงเรียนร้อยละ 6.64 หอมแดงศรีสะเกษมัดจุกขนาดกลางร้อยละ 6.20 สำหรับสินค้าที่มีราคาลดลง เช่น น้ำมันปาล์มดิบเกรด A ร้อยละ 7.70 กุ้งขาวแวนนาไม (70 ตัวขึ้นไป) ร้อยละ 7.50 น้ำมันถั่วเหลืองบริสุทธิ์ร้อยละ 7.46 ไก่เนื้อ (ไก่สดทั้งตัว) ร้อยละ 5.60 ยางแผ่นดิบชั้น 3 ร้อยละ 5.17

ปี 2561 ราคาขายส่งสินค้าเกษตรในตลาดกรุงเทพฯ เมื่อเปรียบเทียบกับปี 2560 สินค้าเกษตรสำคัญที่ราคาลดลง เช่น กระเทียมแห้งมัดจุก (หัวใหญ่) ร้อยละ 38.11 หอมแดงศรีสะเกษมัดจุกขนาดกลางร้อยละ 28.45 ยางแผ่นดิบชั้น 3 ร้อยละ 28.31 หอมหัวใหญ่สันป่าตองเบอร์ 0-1 ร้อยละ 27.63 น้ำมันปาล์มดิบเกรดเอร้อยละ 21.17 สำหรับสินค้าที่มีราคาเพิ่มขึ้น เช่น ลำไยพันธุ์อีดอร้อยละ 25.52 มังคุด (ผิวมัน) ร้อยละ 25.17 ข้าวโพดเลี้ยงสัตว์ (โรงงานอาหารสัตว์) ร้อยละ 19.34 ทูเรียนพันธุ์หมอนทองร้อยละ 9.78 สุกรชำแหละ (เนื้อแดงสะโพก) ร้อยละ 8.20 (ตารางที่ 4.2)

ตารางที่ 4.1 ราคาสินค้าเกษตรที่เกษตรกรขายได้ทั่วไป ปี 2557-2561

หน่วย: บาท/กก.

รายการ	ปี					ร้อยละ เพิ่ม/ลด ปี 60-61	อัตราการขยายตัว ปี 57-61 (ร้อยละ)
	2557	2558	2559	2560	2561		
ข้าวเปลือกนปี (บาท/ตัน)	9,130.50	9,069.64	8,073.11	8,817.01	9,712.11	10.15	1.93
ข้าวเปลือกเจ้าความชื้น 15% (บาท/ตัน)	7,821.54	7,825.37	7,376.97	7,934.82	7,957.76	0.29	0.54
ข้าวเปลือกเหนียวปีเมล็ดยาว(บาท/ตัน)	10,152.59	11,550.48	10,351.27	9,120.13	9,942.82	9.02	0.13
ข้าวเปลือกเจ้าหอมมะลิ (บาท/ตัน)	12,780.64	11,632.04	8,895.58	11,879.64	15,265.53	28.50	7.38
ข้าวเปลือกเจ้าพันธุ์ความชื้น 15% (บาท/ตัน)	7,363.07	7,746.72	8,170.09	7,779.49	7,811.66	0.41	1.58
อ้อยโรงงาน(บาท/ตัน)	855.20	850.33	736.92	941.64	763.17	-18.95	-1.27
หัวมันสำปะหลังสดคละ	2.13	2.22	1.84	1.43	2.11	47.42	3.07
ข้าวโพดเลี้ยงสัตว์ความชื้น 14.5 %	7.31	7.73	6.86	6.25	7.97	27.52	3.28
ถั่วเหลือง คละ	15.71	14.87	15.82	15.69	16.48	5.04	1.31
ยางแผ่นดิบชั้น 3	53.93	44.17	48.81	55.81	40.96	-26.61	-4.97
ปาล์มน้ำมันทั้งทะลาย	4.27	4.04	5.41	4.10	3.11	-24.16	-4.93
สารกาแฟคละ	64.94	68.30	62.38	82.50	69.74	-15.47	3.32
ทุเรียนพันธุ์หอมทอง	34.29	46.96	62.96	71.81	78.16	8.84	23.48
ลำไยเกรด A	25.37	28.57	33.24	22.35	26.72	19.57	3.94
มังคุดคละ	20.18	34.87	35.56	40.10	43.57	8.67	24.05
สับปะรดโรงงาน	7.15	10.29	10.18	4.95	2.97	-39.96	-12.11
เงาะพันธุ์โรงเรียนคละ	18.34	22.07	34.20	25.39	23.14	-8.87	10.17
ลองกอง เบอร์ 1	13.27	20.48	22.00	21.20	19.86	-6.29	12.95
ลิ้นจี่	11.70	15.77	27.59	20.22	22.15	9.51	23.14
กระเทียมแห้งใหญ่คละ	77.15	65.17	75.47	81.65	57.81	-29.20	-5.18
หอมแดงหัวกลางมัดจุกแห้ง 7 - 15 วัน	14.36	14.28	26.96	22.54	22.34	-0.89	17.74
มันฝรั่งโรงงานคละ	12.25	12.39	12.43	11.76	12.20	3.74	-0.05
หอมหัวใหญ่เบอร์ 1	9.78	8.79	13.20	14.42	9.46	-34.38	3.73
สุกกรมี่ชีวิตน้ำหนัก 100 กก.ขึ้นไป	75.08	66.08	66.96	59.01	55.68	-5.64	-7.04
ไก่อุ่นพันธุ์เนื้อ	42.34	38.34	37.34	37.28	34.40	-7.74	-4.99
ไข่ไก่คละ (บาท/ฟอง)	3.09	2.69	2.95	2.65	2.68	1.13	-3.08
โคเนื้อขนาดกลาง (บาท/ตัว)	29,908	36,677	36,104	33,715	31,533	-6.47	2.00
น้ำนมดิบ	16.91	17.74	18.02	18.08	18.21	0.72	1.88
กระบือขนาดกลาง (บาท/ตัว)	31,852	40,732	40,848	37,996	35,073	-7.69	3.37
กุ้งขาวแวนนาไม (70 ตัวขึ้นไป)	222.58	179.33	179.83	185.08	151.00	-18.42	-8.66

หมายเหตุ: ราคากุ้งขาวแวนนาไม (70 ตัวขึ้นไป) เป็นราคาเฉลี่ยของจังหวัดฉะเชิงเทรา สมุทรสาคร จันทบุรี ชุมพร สุราษฎร์ธานี และนครศรีธรรมราช

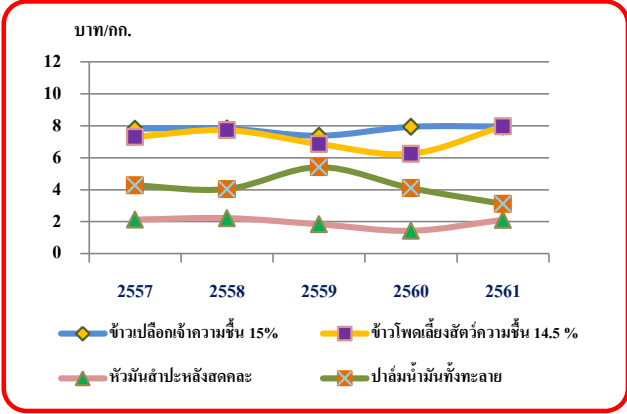

แผนภูมิที่ 4.1 ราคาสินค้าเกษตรที่เกษตรกรขายได้ที่ไร่ในปี 2557-2561

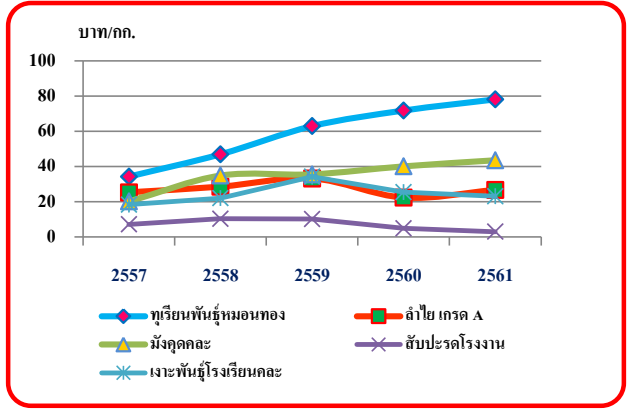

แผนภูมิที่ 4.2 ราคาไม้ผลที่เกษตรกรขายได้ที่ไร่ในปี 2557-2561

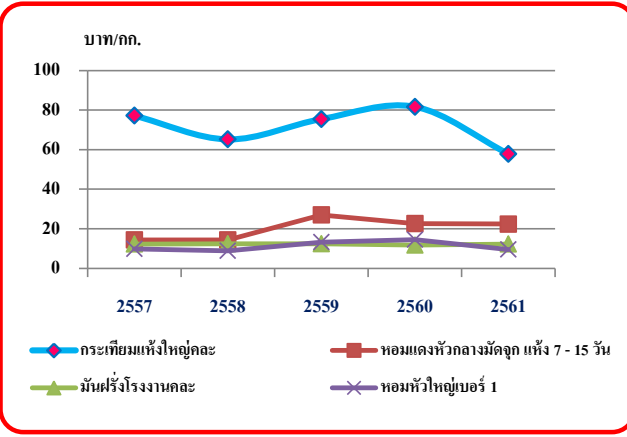

แผนภูมิที่ 4.3 ราคาพืชผักที่เกษตรกรขายได้ที่ไร่ในปี 2557-2561

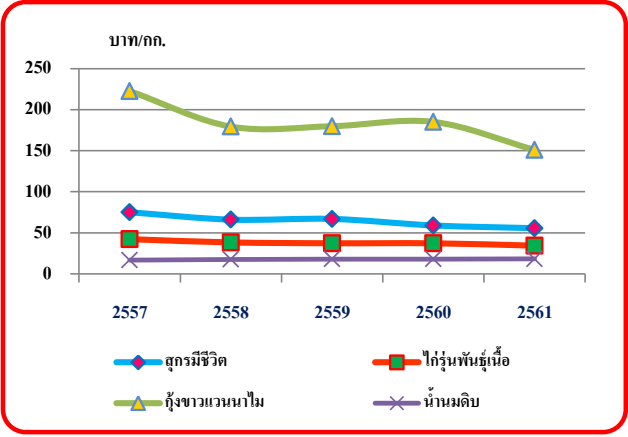

แผนภูมิที่ 4.4 ราคาปศุสัตว์ และประมงที่เกษตรกรขายได้ปี 2557-2561

ตารางที่ 4.2 ราคาขายส่งสินค้าเกษตรในตลาดกรุงเทพฯ ปี 2557-2561

หน่วย: บาท/กก.

รายการ	ปี					ร้อยละ เพิ่ม/ลด ปี 60-61	อัตราการขยายตัว ปี 57-61 (ร้อยละ)
	2557	2558	2559	2560	2561		
ข้าวสารเจ้า 5% (บาท/ตัน)	18,188	18,477	18,343	16,793	16,750	-0.26	-1.96
ข้าวสารเหนียว 10% (บาท/ตัน)	28,688	29,454	29,500	26,693	26,500	-0.72	-1.85
ข้าวหอมมะลิ 100% (บาท/ตัน)	34,282	34,000	33,895	29,726	29,500	-0.76	-3.55
แป้งมันซูเปอร์ไอเกรด	21.68	22.08	22.39	22.50	22.50	0.00	0.94
ข้าวโพดเลี้ยงสัตว์ (โรงงานอาหารสัตว์)	9.05	9.39	8.48	8.17	9.75	19.34	2.44
ถั่วเขียวผิวมันอย่างดี	43.00	43.00	43.00	43.00	43.00	0.00	0.00
น้ำมันถั่วเหลืองบริสุทธิ์	53.17	48.49	41.67	42.73	38.67	-9.50	-7.46
ถั่วลิสงกะเทาะเปลือกคัดพิเศษ	60.00	60.00	60.00	60.00	60.00	0.00	0.00
ยางแผ่นดิบชั้น 3	57.73	48.79	52.68	60.66	43.49	-28.31	-5.17
น้ำมันปาล์มดิบเกรด A	28.55	27.29	31.88	24.85	19.59	-21.17	-7.70
ทุเรียนพันธุ์หมอนทอง	47.88	67.06	89.47	94.90	104.18	9.78	22.33
ลำไยพันธุ์อีดอ	26.17	35.00	49.90	35.19	44.17	25.52	18.09
มังคุด (ผิวมัน)	22.68	32.03	47.17	40.24	50.37	25.17	24.74
สับปะรดพันธุ์ศรีราชาเบอร์ 1	14.79	17.24	22.25	18.60	16.78	-9.78	4.86
เงาะพันธุ์โรงเรียน	25.63	28.35	38.46	31.43	30.98	-1.43	6.64
กระเทียมแห้งมัดจุก (หัวใหญ่)	75.31	69.66	92.69	116.58	72.15	-38.11	3.31
หอมแดงศรีสะเกษ มัดจุก ขนาดกลาง	23.23	27.79	39.50	36.13	25.85	-28.45	6.20
มันฝรั่ง เกรดเอ	19.34	21.68	23.00	22.85	23.41	2.45	5.00
หอมหัวใหญ่สันป่าตอง เบอร์ 0-1	16.58	15.78	21.42	22.44	16.24	-27.63	2.01
สุกรชำแหละ (เนื้อแดง สะโพก)	129.34	113.42	116.30	97.95	105.98	8.20	-4.34
ไก่เนื้อ (ไก่สดทั้งตัว)	56.65	49.08	50.88	49.35	44.57	-9.69	-5.60
ไข่ไก่เบอร์ 0 (บาท/ฟอง)	3.60	3.32	3.64	3.21	3.31	3.12	-1.71
เนื้อโคสันนอก-สะโพก	198.92	210.00	210.00	210.00	210.00	0.00	1.39
กุ้งขาวแวนนาไม (70 ตัว/กก.)	210.68	159.84	171.12	177.30	148.01	-16.52	-7.50

ที่มา: กรมการค้าภายใน

หมายเหตุ: ราคากุ้งขาวแวนนาไม (70 ตัวขึ้นไป) เป็นราคาเฉลี่ยของจังหวัดสมุทรสาคร

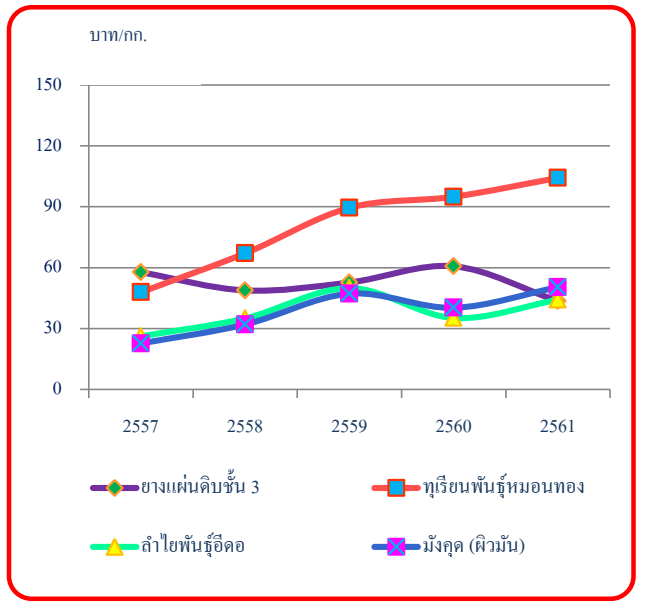
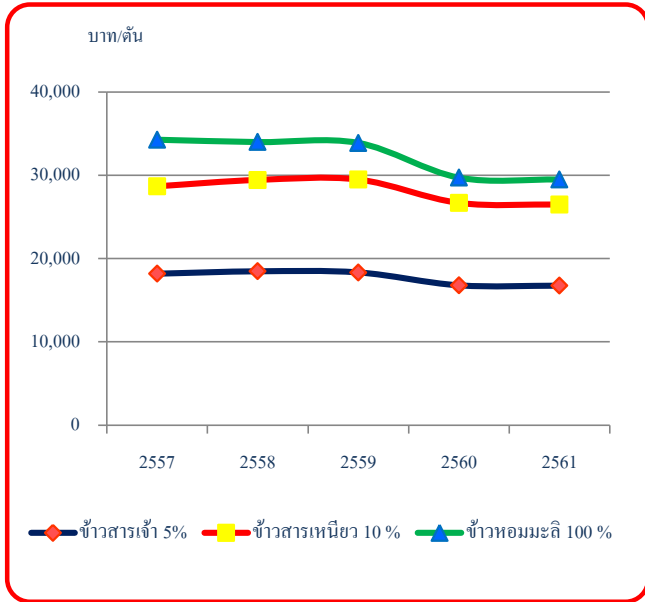

แผนภูมิที่ 4.5 ราคาขายส่งข้าวในตลาดกรุงเทพฯ ปี 2557-2561

แผนภูมิที่ 4.6 ราคาขายส่งไม้ยืนต้นและไม้ผลในตลาดกรุงเทพฯ ปี 2557-2561

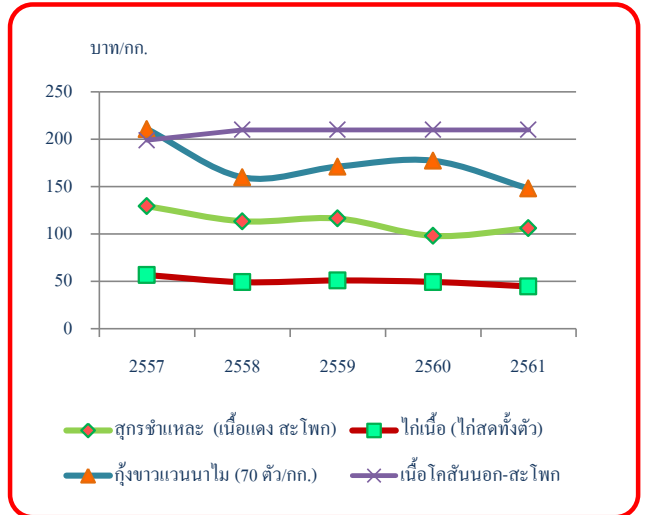
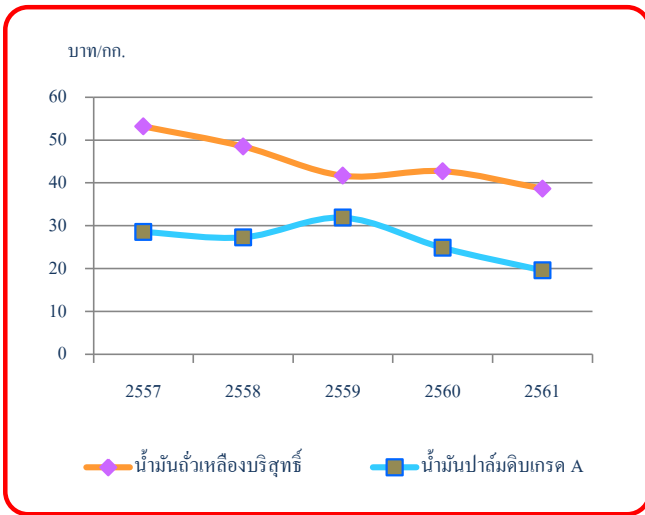

แผนภูมิที่ 4.7 ราคาขายส่งพืชน้ำมันในตลาดกรุงเทพฯ ปี 2557 - 2561

แผนภูมิที่ 4.8 ราคาขายส่งปศุสัตว์และประมงในตลาดกรุงเทพฯ ปี 2557-2561

ตอนที่ 5

ปัจจัยการผลิตภาคการเกษตร

5.1 มูลค่าการนำเข้าปัจจัยการผลิต

ในช่วงปี 2557-2561 มูลค่าการนำเข้าปัจจัยการผลิตที่ใช้ในการเกษตรมีอัตราการขยายตัวเฉลี่ยต่อปีลดลงร้อยละ 0.64 ปัจจัยการผลิตสำคัญที่มีอัตราการขยายตัวเฉลี่ยต่อปีลดลง ได้แก่ ปุ๋ยอินทรีย์ร้อยละ 32.46 เครื่องจักรทำความสะอาดและคัดแยกเมล็ดพืชร้อยละ 5.71 เครื่องเตรียมดินร้อยละ 5.43 ปุ๋ยเคมีร้อยละ 4.48 เครื่องอัดเครื่องคั้นร้อยละ 2.75 เครื่องพ่นยาและให้น้ำร้อยละ 2.62 สำหรับอัตราการขยายตัวเฉลี่ยต่อปีเพิ่มขึ้น ได้แก่ แทรกเตอร์ชนิดคนเดินตามร้อยละ 22.04 เครื่องรีดนมร้อยละ 19.57 เครื่องนวดร้อยละ 18.60 เครื่องสูบน้ำร้อยละ 10.21 เครื่องปักไขร้อยละ 7.51 สารฆ่าแมลงและวัชพืชร้อยละ 1.34 (ตารางที่ 5.1)

ในปี 2561 มูลค่าการนำเข้าปัจจัยการผลิตที่ใช้ในการเกษตรลดลงจากปี 2560 ร้อยละ 4.63 โดยปัจจัยการผลิตที่ลดลง ได้แก่ เครื่องปักไขร้อยละ 20.23 เครื่องอัดเครื่องคั้นร้อยละ 12.94 แทรกเตอร์ชนิดคนเดินตามร้อยละ 8.24 ปุ๋ยเคมีร้อยละ 5.34 เครื่องเตรียมดินร้อยละ 4.25 สารฆ่าแมลงและวัชพืชร้อยละ 2.12 เครื่องจักรทำความสะอาดและคัดแยกเมล็ดพืชร้อยละ 0.40 (ตารางที่ 5.1)

5.2 ราคานำเข้า C.I.F. ราคาขายส่งตลาดกรุงเทพฯ และราคาขายปลีกตลาดท้องถิ่น

ในช่วงปี 2557-2561 ราคาปุ๋ยเคมีจำแนกตามสูตร และประเภทของราคามีรายละเอียดดังนี้

ปุ๋ยเคมีสูตร 21-0-0 ราคานำเข้า C.I.F. มีอัตราการขยายตัวเฉลี่ยต่อปีเพิ่มขึ้นร้อยละ 2.71 ส่วนราคาขายส่งตลาดกรุงเทพฯ และราคาขายปลีกตลาดท้องถิ่นมีอัตราการขยายตัวเฉลี่ยต่อปีลดลงร้อยละ 4.34 และ 4.02

ปุ๋ยเคมีสูตร 46-0-0 ราคาขายปลีกตลาดท้องถิ่น ราคานำเข้า C.I.F. และราคาขายส่งตลาดกรุงเทพฯ มีอัตราการขยายตัวเฉลี่ยต่อปีลดลงร้อยละ 4.97 3.71 และ 3.17 ตามลำดับ

ปุ๋ยเคมีสูตร 16-20-0 ราคาขายปลีกตลาดท้องถิ่น ราคานำเข้า C.I.F. และราคาขายส่งตลาดกรุงเทพฯ มีอัตราการขยายตัวเฉลี่ยต่อปีลดลงร้อยละ 3.02 2.52 และ 1.06 ตามลำดับ

ปุ๋ยเคมีสูตร 16-16-8 ราคาขายปลีกตลาดท้องถิ่น ราคานำเข้า C.I.F. และราคาขายส่งตลาดกรุงเทพฯ มีอัตราการขยายตัวเฉลี่ยต่อปีลดลงร้อยละ 2.34 2.04 และ 1.79 ตามลำดับ

ปุ๋ยเคมีสูตร 15-15-15 ราคานำเข้า C.I.F. ราคาขายส่งตลาดกรุงเทพฯ และราคาขายปลีกตลาดท้องถิ่น มีอัตราการขยายตัวเฉลี่ยต่อปีลดลงร้อยละ 2.50 1.57 และ 1.31 ตามลำดับ

ปุ๋ยเคมีสูตร 13-13-21 ราคานำเข้า C.I.F. มีอัตราการขยายตัวเฉลี่ยต่อปีเพิ่มขึ้นร้อยละ 2.29 ส่วนราคาขายส่งตลาดกรุงเทพฯ และราคาขายปลีกตลาดท้องถิ่นมีอัตราการขยายตัวเฉลี่ยต่อปีลดลงร้อยละ 1.30 และ 1.08 (ตารางที่ 5.2)

ปี 2561 ปุ๋ยเคมีราคานำเข้า C.I.F. ราคาขายส่งตลาดกรุงเทพฯ และราคาขายปลีกตลาดท้องถิ่น เมื่อเปรียบเทียบกับปี 2560 เพิ่มขึ้นเกือบทุกสูตร ยกเว้นสูตรปุ๋ยเคมี ดังต่อไปนี้

ราคานำเข้า C.I.F. **ลดลง** 1 สูตร คือ 15-15-15 ร้อยละ 1.67

ราคาขายส่งตลาดกรุงเทพฯ **ลดลง** 3 สูตร ได้แก่ 21-0-0 ร้อยละ 2.79 15-15-15 ร้อยละ 1.83 และ 16-16-8 ร้อยละ 0.09

ราคาขายปลีกตลาดท้องถิ่น **ลดลง** 2 สูตร ได้แก่ 16-16-8 ร้อยละ 0.66 และ 16-20-0 ร้อยละ 0.29 (ตารางที่ 5.2)

ตารางที่ 5.1 มูลค่าการนำเข้าปัจจัยการผลิตที่ใช้ในการเกษตร ปี 2557-2561

หน่วย: ล้านบาท

รายการ	ปี					ร้อยละ เพิ่ม/ลด ปี 60-61	อัตราการขยายตัว ปี 57-61 (ร้อยละ)
	2557	2558	2559	2560	2561		
รวม	109,434	98,202	89,880	108,570	103,546	-4.63	-0.64
ปุ๋ยเคมี	68,334	60,567	53,032	58,977	55,826	-5.34	-4.48
สารฆ่าแมลงและวัชพืช	22,681	19,939	19,234	23,678	23,176	-2.12	1.34
แทรกเตอร์ชนิดคนเดินตาม	7,447	7,037	6,803	13,963	12,812	-8.24	22.04
เครื่องพ่นยาและให้น้ำ	4,177	3,982	3,546	3,387	3,713	9.63	-2.62
เครื่องนวด	1,852	2,411	2,435	3,449	3,503	1.57	18.60
เครื่องปักดำ	1,832	2,040	2,526	2,907	2,319	-20.23	7.51
เครื่องจักรทำความสะอาดและคัดแยกเมล็ดพืช	1,651	1,166	1,331	1,235	1,230	-0.40	-5.71
เครื่องเตรียมดิน	982	704	675	776	743	-4.25	-5.43
เครื่องสูบน้ำ	61	54	68	74	87	17.57	10.21
เครื่องอัด เครื่องอื่น	126	89	158	85	74	-12.94	-2.75
เครื่องรีดนม	33	59	33	24	41	70.83	19.57
ปุ๋ยอินทรีย์	258	154	39	15	22	46.67	-32.46

ที่มา: สำนักงานเศรษฐกิจการเกษตร โดยความร่วมมือจากกรมศุลกากร

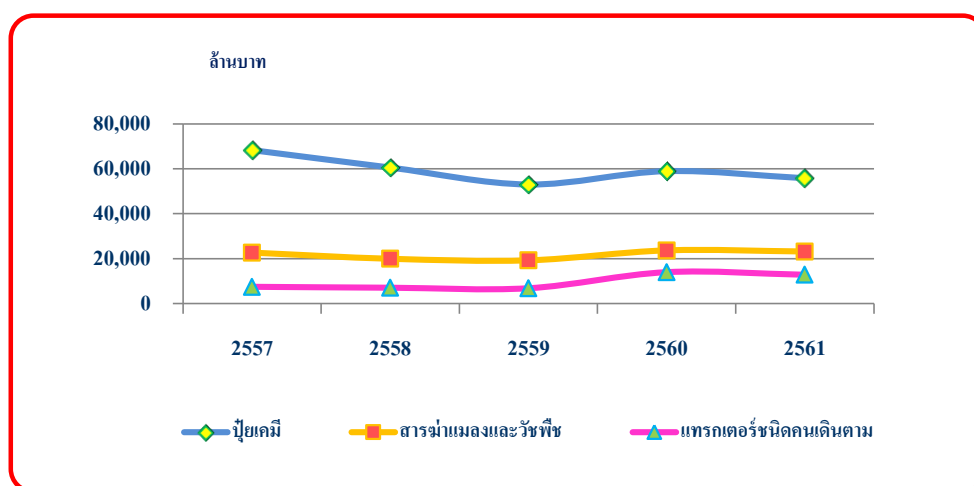

แผนภูมิที่ 5.1 มูลค่าการนำเข้าปัจจัยการผลิตที่ใช้ในการเกษตร 3 อันดับแรกที่สำคัญ ปี 2557-2561

ตารางที่ 5.2 ราคานำเข้า C.I.F. ราคาขายส่งตลาดกรุงเทพฯ และราคาขายปลีกตลาดท้องถิ่น ของปุ๋ยเคมีสูตรที่สำคัญ ปี 2557-2561

หน่วย: บาท/ตัน

สูตรปุ๋ย	ราคา	ปี					ร้อยละ เพิ่ม/ลด ปี 60-61	อัตราการขยายตัว ปี 57-61 (ร้อยละ)
		2557	2558	2559	2560	2561		
21-0-0	นำเข้า C.I.F. (เทกอง)	4,731	5,149	4,240	4,477	5,107	14.06	2.71
	ขายส่งตลาดกรุงเทพฯ	7,733	7,278	6,900	6,658	6,472	-2.79	-4.34
	ขายปลีกตลาดท้องถิ่น	9,900	9,115	8,827	8,255	8,377	1.48	-4.02
46-0-0	นำเข้า C.I.F.(เทกอง)	11,148	10,200	7,620	8,297	9,131	10.06	-3.71
	ขายส่งตลาดกรุงเทพฯ	12,433	11,936	9,985	10,205	10,764	5.48	-3.17
	ขายปลีกตลาดท้องถิ่น	14,707	14,220	12,229	11,313	11,872	4.94	-4.97
16-20-0	นำเข้า C.I.F. (เทกอง)	10,795	11,201	10,128	9,519	9,687	1.76	-2.52
	ขายส่งตลาดกรุงเทพฯ	12,667	12,500	12,222	11,950	12,131	1.51	-1.06
	ขายปลีกตลาดท้องถิ่น	15,044	14,264	13,596	13,338	13,299	-0.29	-3.02
16-16-8	นำเข้า C.I.F. (เทกอง)	12,213	13,200	10,582	10,415	10,952	5.16	-2.04
	ขายส่งตลาดกรุงเทพฯ	13,800	13,667	12,967	12,839	12,828	-0.09	-1.79
	ขายปลีกตลาดท้องถิ่น	15,379	14,035	14,352	14,035	13,942	-0.66	-2.34
15-15-15	นำเข้า C.I.F. (เทกอง)	13,296	13,672	13,081	12,189	11,985	-1.67	-2.50
	ขายส่งตลาดกรุงเทพฯ	16,867	16,508	16,503	16,125	15,831	-1.83	-1.57
	ขายปลีกตลาดท้องถิ่น	17,936	17,520	17,178	16,975	17,010	0.21	-1.31
13-13-21	นำเข้า C.I.F. (เทกอง)	14,142	16,919	15,372	15,120	15,165	0.3	2.29
	ขายส่งตลาดกรุงเทพฯ	17,800	17,450	16,832	16,621	16,882	1.57	-1.30
	ขายปลีกตลาดท้องถิ่น	19,252	19,277	18,764	18,331	18,428	0.53	-1.08

ที่มา: สำนักงานเศรษฐกิจการเกษตร โดยความร่วมมือจากกรมการค้าภายใน

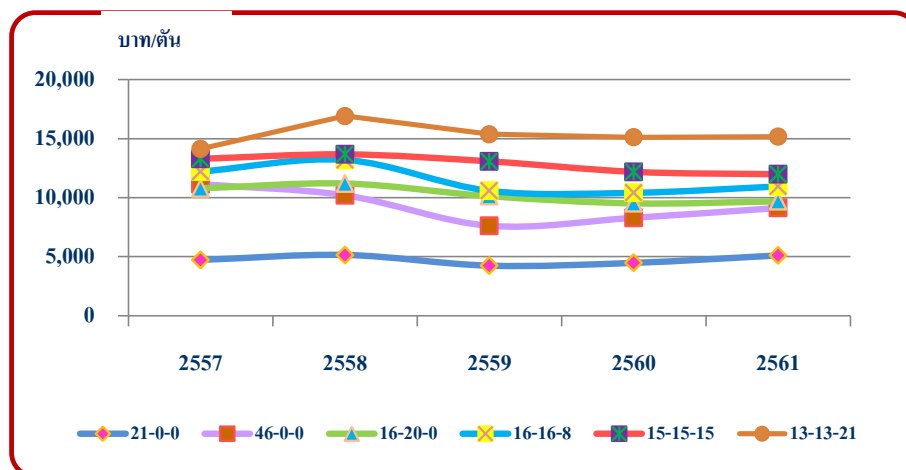

แผนภูมิที่ 5.2 ราคานำเข้า C.I.F. ของปุ๋ยเคมีสูตรที่สำคัญ ปี 2557-2561

ตอนที่ 6

สินเชื่อเพื่อการเกษตร

ในช่วงปี 2557-2561 การให้สินเชื่อเพื่อการเกษตรของสถาบันการเงินมีอัตราการขยายตัวเฉลี่ยต่อปีลดลงร้อยละ 7.84 โดยการให้สินเชื่อของธนาคารพาณิชย์มีอัตราการขยายตัวเฉลี่ยต่อปีเพิ่มขึ้นร้อยละ 0.28 และการให้สินเชื่อของธนาคารเพื่อการเกษตรและสหกรณ์การเกษตร (ธ.ก.ส.) มีอัตราการขยายตัวเฉลี่ยต่อปีลดลงร้อยละ 9.58 เมื่อพิจารณาการให้สินเชื่อของ ธ.ก.ส. จะเห็นได้ว่า จำนวนลูกค้าทุกประเภทมีอัตราการขยายตัวเฉลี่ยต่อปีเพิ่มขึ้นร้อยละ 5.74 การจ่ายเงินกู้มีอัตราการขยายตัวเฉลี่ยต่อปีลดลงร้อยละ 9.58 และการรับชำระคืนมีอัตราการขยายตัวเฉลี่ยต่อปีลดลงร้อยละ 11.99 โดยลูกค้าประกอบด้วย เกษตรกรรายบุคคลมีอัตราการขยายตัวเฉลี่ยต่อปีเพิ่มขึ้นร้อยละ 1.08 การจ่ายเงินกู้ของเกษตรกรรายบุคคลมีอัตราการขยายตัวเฉลี่ยต่อปีลดลงร้อยละ 11.98 และการรับชำระคืนมีอัตราการขยายตัวเฉลี่ยต่อปีลดลงร้อยละ 17.60 ส่วนจำนวนสหกรณ์การเกษตรและกลุ่มเกษตรกร มีอัตราการขยายตัวเฉลี่ยต่อปีเพิ่มขึ้นร้อยละ 17.97 การจ่ายเงินกู้ของสหกรณ์การเกษตรและกลุ่มเกษตรกรมีอัตราการขยายตัวเฉลี่ยต่อปีลดลงร้อยละ 0.44 และการรับชำระคืนมีอัตราการขยายตัวเฉลี่ยต่อปีเพิ่มขึ้นร้อยละ 5.29 (ตารางที่ 6.1 และ ตารางที่ 6.2)

ปี 2561 การให้สินเชื่อเพื่อการเกษตรของสถาบันการเงินมียอดการให้สินเชื่อรวม 467,095 ล้านบาท ลดลงจากปี 2560 ร้อยละ 8.89 โดยธนาคารพาณิชย์มียอดการให้สินเชื่อเพื่อการเกษตร จำนวน 105,304 ล้านบาท ลดลงจากปี 2560 ร้อยละ 4.83 และ ธ.ก.ส.มียอดการให้สินเชื่อเพื่อการเกษตร จำนวน 361,791 ล้านบาท ลดลงจากปี 2560 ร้อยละ 10.01 เมื่อพิจารณาการให้สินเชื่อของ ธ.ก.ส. จะเห็นได้ว่า ธ.ก.ส. มีลูกค้าทุกประเภท จำนวน 9,508,358 ราย เพิ่มขึ้นจากปี 2560 ร้อยละ 18.70 มีการจ่ายเงินกู้จำนวน 361,791 ล้านบาท ลดลงจากปี 2560 ร้อยละ 10.01 และรับชำระคืน 271,468 ล้านบาท ลดลงจากปี 2560 ร้อยละ 14.51 โดยลูกค้าที่เป็น เกษตรกรรายบุคคลมีจำนวน 5,836,757 ราย เพิ่มขึ้นจากปี 2560 ร้อยละ 0.65 การจ่ายเงินกู้ 261,252 ล้านบาท ลดลงจากปี 2560 ร้อยละ 12.86 และการรับชำระคืน 167,211 ล้านบาท ลดลงจากปี 2560 ร้อยละ 24.61 สำหรับสหกรณ์การเกษตรและกลุ่มเกษตรกร มีจำนวน 3,671,601 ราย เพิ่มขึ้นจากปี 2560 ร้อยละ 66.01 มีการจ่ายกู้จำนวน 100,539 ล้านบาท ลดลงจากปี 2560 ร้อยละ 1.67 และมีการรับชำระคืน 104,257 ล้านบาท เพิ่มขึ้นจากปี 2560 ร้อยละ 8.91 (ตารางที่ 6.1 และ ตารางที่ 6.2)

ตารางที่ 6.1 การให้สินเชื่อเพื่อการเกษตรของสถาบันการเงิน ปี 2557-2561

หน่วย: ล้านบาท

สถาบันการเงิน	ปี					ร้อยละ เพิ่ม/ลด ปี 60-61	อัตราการขยายตัว ปี 57-61 (ร้อยละ)
	2557	2558	2559	2560	2561		
ยอดรวมสินเชื่อ	660,481	677,012	529,314	512,689	467,095	-8.89	-7.84
ธนาคารพาณิชย์ ^{1/}	104,709	113,915	110,376	110,648	105,304	-4.83	0.28
ธนาคารเพื่อการเกษตรและสหกรณ์การเกษตร ^{2/}	555,772	563,097	418,938	402,041	361,791	-10.01	-9.58

ที่มา: ^{1/} ธนาคารแห่งประเทศไทย ข้อมูล ณ ไตรมาส 4 ปี 2561^{2/} ธนาคารเพื่อการเกษตรและสหกรณ์การเกษตร

ตารางที่ 6.2 การให้สินเชื่อของธนาคารเพื่อการเกษตรและสหกรณ์การเกษตรแยกตามประเภทของเงินกู้ ปี 2557-2561

หน่วย: ล้านบาท

ประเภท	ปี					ร้อยละ เพิ่ม/ลด ปี 60-61	อัตราการขยายตัว ปี 57-61 (ร้อยละ)
	2557	2558	2559	2560	2561		
รวมลูกค้าทุกประเภท							
จำนวน (ราย)	7,680,152	7,776,465	7,834,672	8,010,492	9,508,358	18.70	5.74
จ่ายเงินกู้	555,772	563,097	418,938	402,041	361,791	-10.01	-9.58
รับชำระคืน	466,607	449,251	322,348	317,534	271,468	-14.51	-11.99
คืนเงินคงเหลือ	858,185	972,031	1,068,621	1,153,128	1,243,451	7.83	9.74
เกษตรกรรายบุคคล							
จำนวน (ราย)	5,591,753	5,683,847	5,738,046	5,798,787	5,836,757	0.65	1.08
จ่ายเงินกู้	453,440	460,622	317,557	299,797	261,252	-12.86	-11.98
รับชำระคืน	380,389	347,338	228,090	221,808	167,211	-24.61	-17.60
คืนเงินคงเหลือ	784,319	897,603	987,070	1,065,059	1,159,100	8.83	10.29
สหกรณ์การเกษตรและกลุ่มเกษตรกร							
จำนวน (ราย)	2,088,399	2,092,618	2,096,626	2,211,705	3,671,601	66.01	17.97
จ่ายเงินกู้	102,332	102,475	101,381	102,244	100,539	-1.67	-0.44
รับชำระคืน	86,218	101,913	94,258	95,726	104,257	8.91	5.29
คืนเงินคงเหลือ	73,866	74,428	81,551	88,069	84,351	-4.22	3.53

ที่มา: ธนาคารเพื่อการเกษตรและสหกรณ์การเกษตร

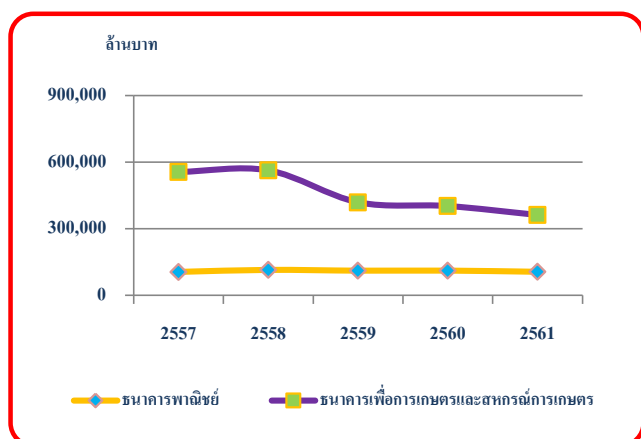

แผนภูมิที่ 6.1 การให้สินเชื่อเพื่อการเกษตรของสถาบันการเงิน
ปี 2557-2561

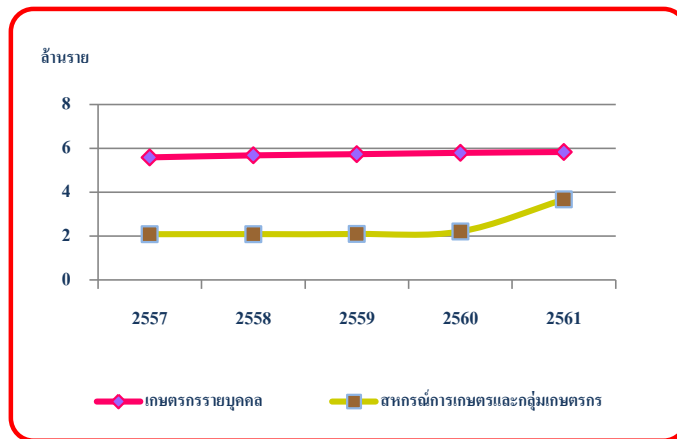

แผนภูมิที่ 6.2 จำนวนลูกค้านสินเชื่อที่ยืมตามประเภทลูกค้า
ปี 2557-2561

ตอนที่ 7

รายได้และรายจ่ายของครัวเรือนเกษตร

ในช่วง ปี 2557-2561 สภาพเศรษฐกิจครัวเรือนเกษตรมีการเปลี่ยนแปลงสรุปได้ดังนี้ (ตารางที่ 7.1)

รายได้เงินสดทางการเกษตรมีอัตราการขยายตัวเฉลี่ยต่อปีเพิ่มขึ้นร้อยละ 6.76 โดยรายได้เงินสดทางการเกษตรจากจากปศุสัตว์และประมงเพาะเลี้ยงมีอัตราการขยายตัวเฉลี่ยต่อปีเพิ่มขึ้น ร้อยละ 15.26 จากพืชเพิ่มขึ้น ร้อยละ 4.95 โดยรายได้จากการปลูกพืช เลี้ยงปศุสัตว์และประมงเพาะเลี้ยงเพิ่มขึ้นจากปี 2559 เนื่องจากในช่วงที่ผ่านมาสินค้าพืชสำคัญ ราคาดีและปริมาณผลผลิตสูงกว่าปีที่ผ่านมา เช่น ข้าว ข้าวโพดเลี้ยงสัตว์ ยางพารา ผลไม้ ฯลฯ ในขณะที่สินค้าปศุสัตว์และสัตว์น้ำซึ่งเป็นสินค้าที่มีมูลค่าสูง ขยายตัวอย่างต่อเนื่องตามความต้องการของตลาด ส่วนรายได้เงินสดทางการเกษตรอื่น ๆ มีอัตราการขยายตัวเฉลี่ยต่อปีลดลงร้อยละ 4.09 สำหรับรายได้ทางการเกษตรอื่น เช่น การแปรรูปผลผลิตที่ครัวเรือนผลิตได้ และการจำหน่ายผลผลิตพลอยได้มีอัตราขยายตัวลดลงเนื่องจาก

รายจ่ายเงินสดทางการเกษตรมีอัตราการขยายตัวเฉลี่ยต่อปีเพิ่มขึ้นร้อยละ 5.41 โดยรายจ่ายเงินสดจากปศุสัตว์และการเพาะเลี้ยงสัตว์น้ำ มีอัตราการขยายตัวเฉลี่ยต่อปีเพิ่มขึ้นร้อยละ 20.26 รายจ่ายเงินสดทางการเกษตรจากพืชมีอัตราการขยายตัวเฉลี่ยต่อปีเพิ่มขึ้นร้อยละ 3.16 ในขณะที่รายจ่ายเงินสดทางการเกษตรอื่น ๆ มีอัตราการขยายตัวเฉลี่ยต่อปีลดลงร้อยละ 2.25 ทั้งนี้ปัจจัยที่ส่งผลต่ออัตราการขยายตัวของรายจ่ายเงินสดทางการเกษตรจากพืชคือ นโยบายส่งเสริมการลดต้นทุนการผลิตของการใช้ปัจจัยการผลิตที่เหมาะสมราคาปัจจัยการผลิตในแต่ละปี และปริมาณปัจจัยการผลิตบางส่วน เช่น ปุ๋ย ยา พันธุ์ ฯลฯ คงเหลือจากปีที่ผ่านมาจะส่งผลต่ออัตราการขยายตัวของรายจ่ายพืช

รายได้เงินสดสุทธิทางการเกษตรเกิดจากการนำรายได้เงินสดทางการเกษตรหักด้วยรายจ่ายเงินสดทางการเกษตร เหลือเป็นรายได้เงินสดสุทธิทางการเกษตร ถือเป็นผลตอบแทนเบื้องต้นจากการประกอบกิจกรรมการเกษตรของครัวเรือนมีอัตราการขยายตัวเฉลี่ยต่อปีเพิ่มขึ้นร้อยละ 9.33

รายได้เงินสดนอกการเกษตรมีอัตราการขยายตัวเฉลี่ยต่อปีเพิ่มขึ้นร้อยละ 8.57 โดยเป็นรายได้เงินสดจากการได้รับเงินเดือนหรือเงินประจำมีอัตราการขยายตัวเฉลี่ยต่อปีเพิ่มขึ้นร้อยละ 15.33 กิจกรรมอื่น ๆ ร้อยละ 5.90 การไปรับจ้างกิจกรรมและการให้บริการต่างๆ ทั้งในและนอกการเกษตรมีอัตราการขยายตัวเฉลี่ยต่อปีเพิ่มขึ้นร้อยละ 3.70 และรายได้เงินสดจากลูกหลานส่งให้มีอัตราการขยายตัวเฉลี่ยต่อปีเพิ่มขึ้นร้อยละ 2.66

รายได้เงินสดสุทธิของครัวเรือนเกษตรเกิดจากรายได้เงินสดนอกการเกษตรรวมกับรายได้เงินสดสุทธิทางการเกษตร ซึ่งเรียกว่ารายได้เงินสดสุทธิของครัวเรือนเกษตร มีอัตราการขยายตัวเฉลี่ยต่อปีเพิ่มขึ้นร้อยละ 8.79 โดยรายได้ส่วนนี้ ครัวเรือนจะนำไปใช้เพื่อการบริโภคและอุปโภค รวมถึงใช้ชำระหนี้ หรือเก็บเป็นเงินออมต่อไป

รายจ่ายเงินสดนอกการเกษตรมีอัตราการขยายตัวเฉลี่ยต่อปีเพิ่มขึ้นร้อยละ 6.31 โดยเป็นรายจ่ายเงินสดเพื่อการบริโภค มีอัตราการขยายตัวเฉลี่ยต่อปีเพิ่มขึ้นร้อยละ 7.16 และรายจ่ายเงินสดเพื่ออุปโภคและอื่น ๆ มีอัตราการขยายตัวเฉลี่ยต่อปีเพิ่มขึ้นร้อยละ 5.84

เงินสดคงเหลือก่อนการชำระหนี้เกิดจากการนำรายจ่ายเงินสดนอกการเกษตรหักออกจากรายได้เงินสดสุทธิของครัวเรือนเกษตรกรแล้ว พบว่าเงินสดคงเหลือก่อนการชำระหนี้ของครัวเรือนมีอัตราการขยายตัวเฉลี่ยต่อปีเพิ่มขึ้นร้อยละ 15.88 ในขณะที่ขนาดหนี้สินปลายปีของครัวเรือนเกษตรกรมีอัตราการขยายตัวเฉลี่ยต่อปีเพิ่มขึ้นร้อยละ 8.88

ปี 2561 สภาพเศรษฐกิจครัวเรือนเกษตรกรมีการเปลี่ยนแปลงสรุปได้ดังนี้ (ตารางที่ 7.1)

รายได้เงินสดทางการเกษตรเกษตรกรมีรายได้เงินสดทางการเกษตรเฉลี่ย 197,373 บาทต่อครัวเรือน เพิ่มขึ้นจากปี 2560 ร้อยละ 22.64 โดยเป็นรายได้ทางปศุสัตว์และประมงเพาะเลี้ยงเฉลี่ย 47,279 บาทต่อครัวเรือน เพิ่มขึ้นจากปี 2560 ร้อยละ 29.72 ส่วนรายได้ทางพืชเฉลี่ย 145,969 บาทต่อครัวเรือน เพิ่มขึ้นร้อยละ 23.86 จากข้าว ไม้ผล ไม้ยืนต้น พืชไร่ พืชผัก พืชอื่นๆ และรายได้เงินสดทางการเกษตรอื่นๆ 4,125 บาทต่อครัวเรือน ลดลงร้อยละ 37.82

รายจ่ายเงินสดทางการเกษตรเกษตรกรมีรายจ่ายเงินสดทางการเกษตรเฉลี่ย 122,890 บาทต่อครัวเรือน เพิ่มขึ้นจากปี 2560 ร้อยละ 20.53 รายจ่ายด้านปศุสัตว์และการเพาะเลี้ยงสัตว์น้ำ 29,789 บาทต่อครัวเรือนเพิ่มขึ้นร้อยละ 39.58 ใช้ในการเพาะปลูกพืช 79,094 บาทต่อครัวเรือน เพิ่มขึ้นร้อยละ 18.70 ที่เหลือเป็นค่าใช้จ่ายทางการเกษตรอื่น 14,008 บาทต่อครัวเรือน เพิ่มขึ้นร้อยละ 0.17

รายได้เงินสดสุทธิทางการเกษตรเกษตรกรมีรายได้เงินสดสุทธิทางการเกษตร 74,483 บาทต่อครัวเรือน เพิ่มขึ้นจากปี 2560 ร้อยละ 26.30

รายได้เงินสดนอกการเกษตรครัวเรือนเกษตรกรมีรายได้เงินสดนอกการเกษตรเฉลี่ย 172,667 บาทต่อครัวเรือน เพิ่มขึ้นจากปี 2560 ร้อยละ 16.39 โดยเป็นรายได้จากการได้รับเงินเดือนหรือเงินประจำ 76,294 บาทต่อครัวเรือน เพิ่มขึ้นร้อยละ 52.20 รายได้จากเงินสดนอกการเกษตรอื่นๆ 50,455 บาทต่อครัวเรือน เพิ่มขึ้นร้อยละ 15.66 รายได้เงินสดจากลูกหลานส่งให้ 13,941 บาทต่อครัวเรือน ลดลงร้อยละ 26.13 กิจกรรมต่างๆ ทั้งในและนอกการเกษตร 31,977 บาทต่อครัวเรือน ลดลงร้อยละ 10.49

รายได้เงินสดสุทธิของครัวเรือนเกษตรกรเกษตรกรมีรายได้เงินสดสุทธิของครัวเรือน 247,150 บาทต่อครัวเรือน ซึ่งเป็นรายได้ที่ครัวเรือนสามารถนำไปใช้จ่ายใช้สอยเพื่อการ บริโภค อุปโภค และอื่นๆ ได้ โดยเพิ่มขึ้นจากปี 2560 ร้อยละ 19.21

รายจ่ายเงินสดนอกการเกษตรครัวเรือนมีรายจ่ายเงินสดนอกการเกษตรเฉลี่ย 175,094 บาทต่อครัวเรือน เพิ่มขึ้นจากปี 2560 ร้อยละ 23.99 เป็นรายจ่ายเพื่อการบริโภค 59,977 บาทต่อครัวเรือน เพิ่มขึ้นจากปี 2560 ร้อยละ 49.65 เป็นรายจ่ายด้านอุปโภคและอื่นๆ 115,117 บาทต่อครัวเรือน ซึ่งเพิ่มขึ้นจากปี 2560 ร้อยละ 13.82 และ

เงินสดคงเหลือก่อนการชำระหนี้เมื่อนำรายจ่ายเงินสดนอกการเกษตรทั้งหมด มาหักออกจากรายได้เงินสดสุทธิครัวเรือนแล้ว พบว่า ครัวเรือนเกษตรกรมีเงินสดคงเหลือก่อนการชำระหนี้ 72,056 บาทต่อครัวเรือน ซึ่งเมื่อเทียบกับปี 2560 เพิ่มขึ้นร้อยละ 9.01

ขนาดหนี้สินปลายปีหนี้สินของครัวเรือนเกษตรกรมีจำนวนเพิ่มขึ้น โดยในปี 2561 ครัวเรือนเกษตรกรมีขนาดหนี้สินปลายปีเฉลี่ย 150,636 บาทต่อครัวเรือน เพิ่มขึ้นจากปี 2560 ร้อยละ 22.02 ทั้งนี้ขนาดหนี้สินของครัวเรือนที่เพิ่มขึ้น พบว่า มากกว่าร้อยละ 94.00 เป็นสินเชื่อในระบบ ซึ่งเกษตรกรกู้ยืมเพื่อใช้จ่ายในการผลิตด้านการเกษตร

มากกว่าร้อยละ 55.00 ของหนี้สินทั้งหมด ส่วนที่เหลือเพื่อใช้เป็นค่าใช้จ่ายในครัวเรือน ใช้เพื่อการศึกษาใช้ชำระหนี้สินเดิม ฯลฯ โดยพบว่าหนี้สินในปัจจุบัน ส่วนหนึ่งจะเป็นลักษณะของสินเชื่อหมุนเวียน ที่เป็นการกู้ยืมและชำระคืนปีต่อปี ตามนโยบายการสนับสนุนการเข้าถึงเงินทุนจากภาครัฐ ร่วมกับการบริหารของชุมชน เช่น กองทุนหมู่บ้าน กลุ่มออมทรัพย์ต่างๆ ฯลฯ ทำให้ครัวเรือนมีเงินทุนในการดำเนินกิจกรรมแต่ละปี ทั้งนี้ความต้องการเงินทุนมีความสัมพันธ์กับปริมาณการผลิตและรายได้ภาคการเกษตรที่เพิ่มสูงขึ้น

ตารางที่ 7.1 รายได้ รายจ่ายเงินสด รายได้เงินสดสุทธิ และขนาดหนี้สินปลายปีของครัวเรือนเกษตร ปี 2557-2561*

หน่วย: บาท/ครัวเรือน

รายการ	ปี					ร้อยละ เพิ่ม/ลด ปี 60-61	อัตราการขยายตัว ปี 60-61 (ร้อยละ)
	2557	2558	2559	2560	2561*		
รายได้เงินสดทางการเกษตร	148,240	148,390	157,373	160,932	197,373	22.64	6.76
พืช	116,476	114,173	111,640	117,851	145,969	23.86	4.95
ปศุสัตว์ และประมงเพาะเลี้ยง	26,207	28,667	39,789	36,446	47,279	29.72	15.26
อื่น ๆ	5,557	5,550	5,944	6,634	4,125	-37.82	-4.09
รายจ่ายเงินสดทางการเกษตร	99,770	91,326	100,281	101,957	122,890	20.53	5.41
พืช	68,958	64,231	65,377	66,631	79,094	18.70	3.16
ปศุสัตว์ และประมงเพาะเลี้ยง	15,251	12,873	21,691	21,342	29,789	39.58	20.26
อื่น ๆ	15,561	14,223	13,213	13,984	14,008	0.17	-2.25
รายได้เงินสดสุทธิทางการเกษตร	48,470	57,063	57,091	58,975	74,483	26.30	9.33
รายได้เงินสดนอกการเกษตร	120,063	134,869	143,192	148,346	172,667	16.39	8.57
การไปรับจ้างกิจกรรมต่าง ๆ ใน และนอกการเกษตร	30,721	26,902	31,702	35,724	31,977	-10.49	3.70
ได้รับเงินเดือน	39,498	44,938	48,384	50,126	76,294	52.20	15.33
ถูกหลานส่งให้	13,840	14,733	18,219	18,874	13,941	-26.13	2.66
อื่น ๆ	36,004	48,296	44,886	43,622	50,455	15.66	5.90
รายได้เงินสดสุทธิของครัวเรือนเกษตร	168,533	191,932	200,284	207,321	247,150	19.21	8.79
รายจ่ายเงินสดนอกการเกษตร	130,185	138,502	147,889	141,221	175,094	23.99	6.31
บริโภค	40,798	43,383	44,719	40,079	59,977	49.65	7.16
อุปโภคและอื่น ๆ	89,387	95,119	103,170	101,142	115,117	13.82	5.84
เงินสดคงเหลือก่อนการชำระหนี้	38,348	53,430	52,395	66,100	72,056	9.01	15.88
ขนาดหนี้สินปลายปี	100,977	117,346	122,695	123,454	150,636	22.02	8.88

หมายเหตุ: * ผลการสำรวจเบื้องต้น ปี 2561*

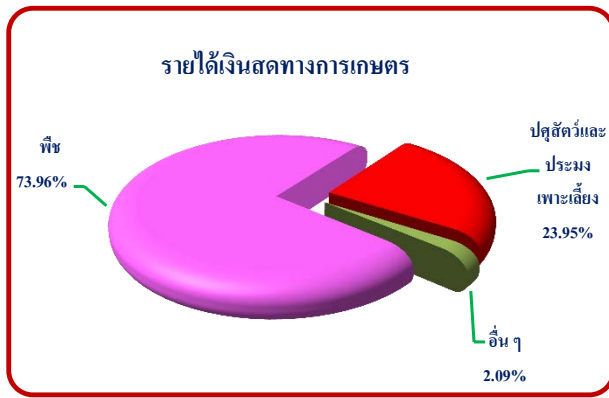

แผนภูมิที่ 7.1 สัดส่วนรายได้เงินสดทางการเกษตร ปี 2561

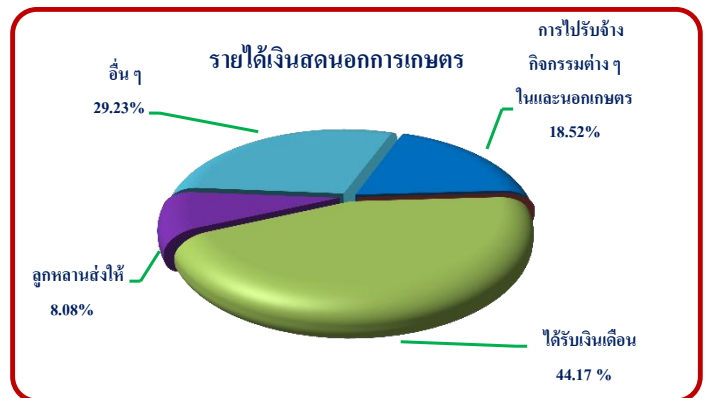

แผนภูมิที่ 7.2 สัดส่วนรายได้เงินสดนอกการเกษตร ปี 2561

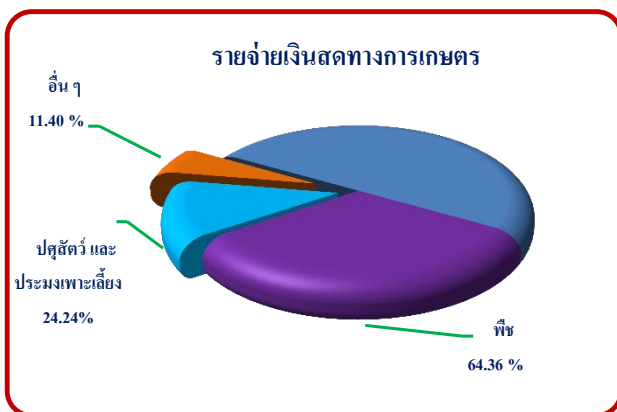

แผนภูมิที่ 7.3 สัดส่วนรายจ่ายเงินสดทางการเกษตร ปี 2561



แผนภูมิที่ 7.4 สัดส่วนรายจ่ายเงินสดนอกการเกษตรปี 2561

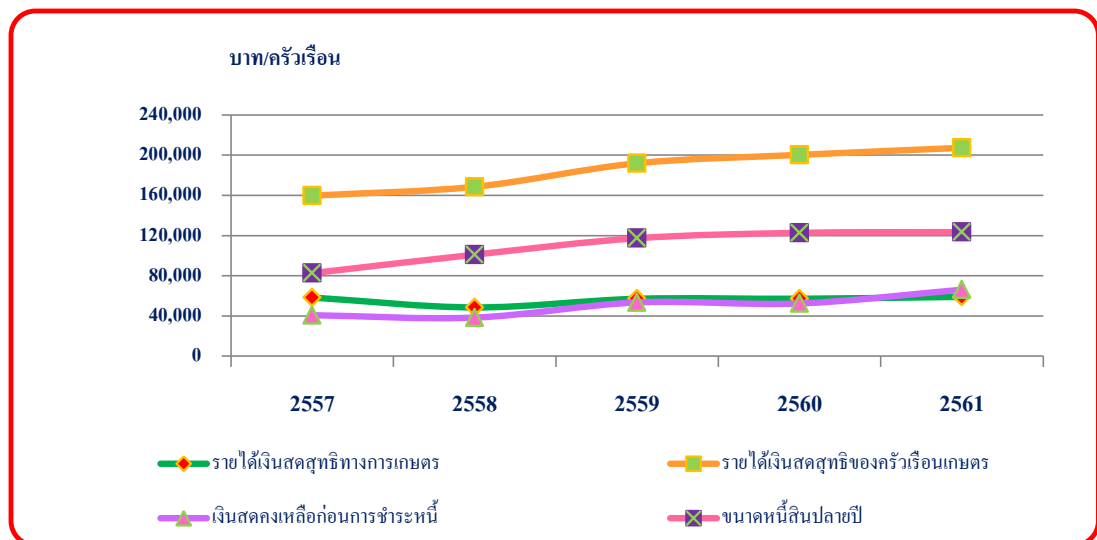

แผนภูมิที่ 7.5 รายได้เงินสดสุทธิทางการเกษตร รายได้เงินสดสุทธิของครัวเรือนเกษตรเงินสดคงเหลือก่อนการชำระหนี้ ขนาดหนี้สินปลายปี ปี2557-2561

ตอนที่ 8

งบประมาณ

ในช่วง ปี 2557-2561 กระทรวงเกษตรและสหกรณ์ (รวมรัฐวิสาหกิจ และกองทุน) ได้รับความจรรงบประมาณมีอัตราการขยายตัวเฉลี่ยต่อปีเพิ่มขึ้นร้อยละ 6.77 ในจำนวนงบประมาณที่กระทรวงเกษตรและสหกรณ์ ได้รับความจรรจำแนกเป็นงบรายจ่ายลงทุน มีอัตราการขยายตัวเฉลี่ยต่อปีเพิ่มขึ้นร้อยละ 10.69 ส่วนงบรายจ่ายประจำ มีอัตราการขยายตัวเฉลี่ยต่อปีเพิ่มขึ้นร้อยละ 2.72 (ตารางที่ 8.1)

กระทรวงเกษตรและสหกรณ์ ได้รับความจรรงบประมาณตามกลุ่มภารกิจแบ่งเป็น 4 กลุ่ม โดยกลุ่มภารกิจ บริหารจัดการทรัพยากรเพื่อการผลิตมีอัตราการขยายตัวเฉลี่ยต่อปีเพิ่มขึ้นร้อยละ 7.84 กลุ่มภารกิจพัฒนาการผลิต มีอัตราการขยายตัวเฉลี่ยต่อปีเพิ่มขึ้นร้อยละ 5.40 กลุ่มภารกิจส่งเสริมและพัฒนาเกษตรกรและระบบสหกรณ์ มีอัตราการขยายตัวเฉลี่ยต่อปีเพิ่มขึ้นร้อยละ 4.95 และกลุ่มอำนาจการมีอัตราการขยายตัวเฉลี่ยต่อปีเพิ่มขึ้นร้อยละ 3.29 (ตารางที่ 8.2)

ปี 2561 กระทรวงเกษตรและสหกรณ์ ได้รับความจรรงบประมาณทั้งหมด 99,830 ล้านบาท เพิ่มขึ้นจากปี 2560 ร้อยละ 5.73 จำแนกเป็นงบรายจ่ายลงทุน 55,727 ล้านบาท เพิ่มขึ้นจากปี 2560 ร้อยละ 5.89 และงบรายจ่ายประจำ 44,103 ล้านบาทเพิ่มขึ้นจากปี 2560 ร้อยละ 5.53 โดยกลุ่มภารกิจส่งเสริมและพัฒนาเกษตรกรและระบบสหกรณ์ ได้รับความจรร 11,767 ล้านบาท เพิ่มขึ้นร้อยละ 10.73 กลุ่มภารกิจพัฒนาการผลิต ได้รับความจรร 18,886 ล้านบาท เพิ่มขึ้นร้อยละ 10.66 กลุ่มภารกิจบริหารจัดการทรัพยากรเพื่อการผลิต ได้รับความจรร 65,451 ล้านบาท เพิ่มขึ้นร้อยละ 3.81 และกลุ่มอำนาจการ ได้รับความจรร 3,726 ล้านบาท เพิ่มขึ้นร้อยละ 1.36 (ตารางที่ 8.1 และตารางที่ 8.2)

ตารางที่ 8.1 งบประมาณรายจ่ายประจำปี ของกระทรวงเกษตรและสหกรณ์จำแนกเป็นงบรายจ่ายลงทุน และงบรายจ่ายประจำ ปี 2557-2561

หน่วย: ล้านบาท

รายการ	ปี					ร้อยละ เพิ่ม/ลด ปี 60-61	อัตราการขยายตัว ปี 57-61 (ร้อยละ)
	2557	2558	2559	2560	2561		
1. งบรายจ่ายลงทุน	37,200	41,138	45,389	52,625	55,727	5.89	10.69
สัดส่วน (%)	48.41	50.79	52.53	55.74	55.82		
2. งบรายจ่ายประจำ	39,640	39,861	41,014	41,792	44,103	5.53	2.72
สัดส่วน (%)	51.59	49.21	47.47	44.26	44.18		
3. รวม	76,840	80,999	86,403	94,417	99,830	5.73	6.77
สัดส่วน (%)	100	100	100	100	100		

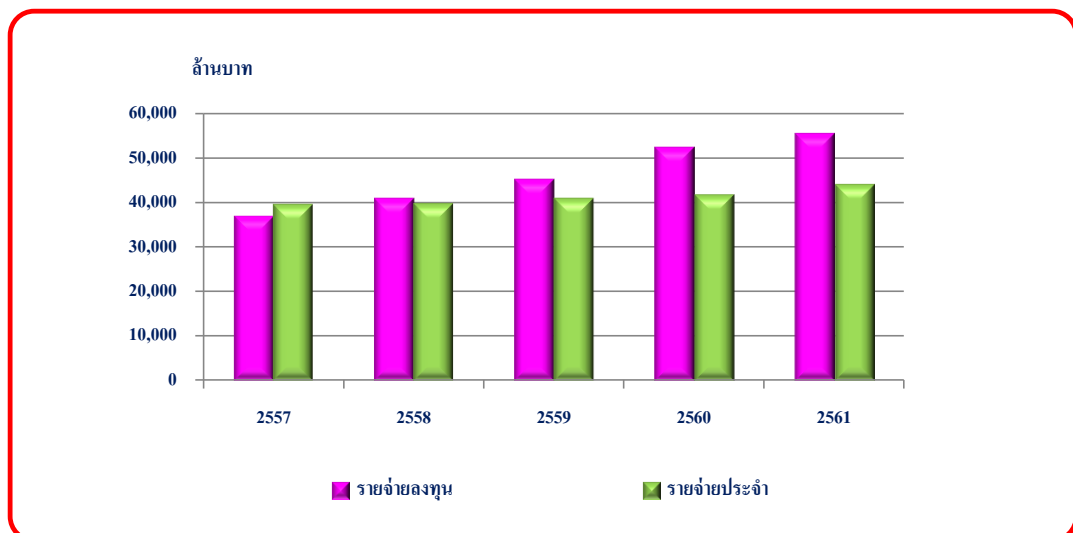

แผนภูมิ 8.1 งบประมาณรายจ่ายประจำปี จำแนกเป็นงบรายจ่ายลงทุนและงบรายจ่ายประจำ ปี 2557-2561

ตารางที่ 8.2 งบประมาณของกระทรวงเกษตรและสหกรณ์ตามกลุ่มภารกิจ ปี 2557-2561

หน่วย: ล้านบาท

งานตามภารกิจ	ปี					ร้อยละ เพิ่ม/ลด ปี 60-61	อัตราการขยายตัว ปี 57-61 (ร้อยละ)
	2557	2558	2559	2560	2561		
ส่วนราชการ	76,840	80,999	86,403	94,417	99,830	5.73	6.77
1 กลุ่มอำนาจการ	3,280	3,424	3,703	3,676	3,726	1.36	3.29
- สำนักงานปลัดกระทรวงเกษตรและสหกรณ์	1,715	1,747	1,929	1,896	1,884	-0.63	2.49
- รายจ่ายลงทุน	6	8	193	91	88	-3.30	582.22
- รายจ่ายประจำ	1,709	1,739	1,735	1,805	1,796	-0.50	1.27
- สำนักงานมาตรฐานสินค้าเกษตรและอาหารแห่งชาติ	292	303	289	298	309	3.69	1.48
- รายจ่ายลงทุน	11	26	15	25	28	12.00	43.15
- รายจ่ายประจำ	279	277	272	273	281	2.93	0.19
- สำนักงานเศรษฐกิจการเกษตร	575	624	702	712	758	6.46	7.23
- รายจ่ายลงทุน	-	47	123	131	178	35.88	31.49
- รายจ่ายประจำ	575	577	579	581	580	-0.17	0.22
- สถาบันวิจัย และพัฒนาพื้นที่สูง(องค์การมหาชน)	503	537	566	547	548	0.18	2.25
- รายจ่ายลงทุน	-	-	-	30	14	-53.33	-53.33
- รายจ่ายประจำ	503	537	566	517	534	3.29	1.70
- สำนักงานพิพิธภัณฑ์เกษตรเฉลิมพระเกียรติ พระบาทสมเด็จพระเจ้าอยู่หัว (องค์การมหาชน)	195	213	217	223	227	1.79	3.92
- รายจ่ายลงทุน	-	-	97	102	113	10.78	7.32
- รายจ่ายประจำ	194	213	120	121	114	-5.79	-9.68
2 กลุ่มภารกิจพัฒนาการผลิต	15,344	15,649	16,777	17,067	18,886	10.66	5.40
- กรมประมง	3,654	3,802	4,056	4,177	4,249	1.72	3.86
- รายจ่ายลงทุน	108	203	442	396	386	-2.53	48.21
- รายจ่ายประจำ	3,546	3,599	3,614	3,781	3,863	2.17	2.18
- กรมปศุสัตว์	5,331	5,499	5,834	5,958	6,240	4.73	4.03
- รายจ่ายลงทุน	96	238	562	566	666	17.67	75.60
- รายจ่ายประจำ	5,235	5,261	5,272	5,392	5,574	3.38	1.59
- กรมวิชาการเกษตร	4,045	4,013	4,010	4,035	4,107	1.78	0.39
- รายจ่ายลงทุน	297	313	305	321	335	4.36	3.11
- รายจ่ายประจำ	3,748	3,701	3,705	3,714	3,772	1.56	0.16

ตารางที่ 8.2 งบประมาณของกระทรวงเกษตรและสหกรณ์ตามกลุ่มภารกิจ ปี 2557-2561 (ต่อ)

หน่วย: ล้านบาท

งานตามภารกิจ	ปี					ร้อยละ เพิ่ม/ลด ปี 60-61	อัตราการขยายตัว ปี 57-61 (ร้อยละ)
	2557	2558	2559	2560	2561		
- กรมการข้าว	1,781	1,793	2,229	2,246	3,613	60.86	21.65
- รายจ่ายลงทุน	125	176	305	353	696	97.17	56.77
- รายจ่ายประจำ	1,656	1,617	1,924	1,893	2,917	54.09	17.28
- กรมหม่อนไหม	533	542	648	651	677	3.99	6.43
- รายจ่ายลงทุน	19	20	40	65	44	-32.31	34.00
- รายจ่ายประจำ	513	522	608	586	633	8.02	5.66
3 กลุ่มภารกิจบริหารจัดการทรัพยากรเพื่อการผลิต	48,498	51,897	55,636	63,047	65,451	3.81	7.84
- กรมชลประทาน	40,096	43,055	46,709	53,208	55,620	4.53	8.58
- รายจ่ายลงทุน	32,368	35,529	38,557	45,078	47,566	5.52	10.18
- รายจ่ายประจำ	7,728	7,525	8,152	8,130	8,054	-0.93	1.13
- กรมพัฒนาที่ดิน	5,193	5,355	5,209	5,684	5,793	1.92	2.86
- รายจ่ายลงทุน	3,102	3,054	2,761	3,085	3,062	-0.75	-0.04
- รายจ่ายประจำ	2,090	2,300	2,448	2,599	2,731	5.08	6.93
- สำนักงานการปฏิรูปที่ดินเพื่อเกษตรกรรม	1,713	1,924	1,955	1,932	1,798	-6.94	1.45
- รายจ่ายลงทุน	130	379	424	432	186	-56.94	37.04
- รายจ่ายประจำ	1,583	1,546	1,531	1,500	1,612	7.47	0.53
- กรมฝนหลวงและการบินเกษตร	1,496	1,563	1,763	2,223	2,240	0.76	11.03
- รายจ่ายลงทุน	778	846	1,042	1,397	1,424	1.93	16.98
- รายจ่ายประจำ	718	717	721	826	816	-1.21	3.44
4 กลุ่มภารกิจส่งเสริมและพัฒนาเกษตรกร และระบบสหกรณ์	9,718	10,030	10,287	10,627	11,767	10.73	4.95
- กรมตรวจบัญชีสหกรณ์	1,173	1,242	1,265	1,345	1,352	0.52	3.64
- รายจ่ายลงทุน	17	38	46	42	35	-16.67	30.33
- รายจ่ายประจำ	1,156	1,204	1,219	1,303	1,317	1.07	3.33

ตารางที่ 8.2 งบประมาณของกระทรวงเกษตรและสหกรณ์ตามกลุ่มภารกิจ ปี 2557-2561 (ต่อ)

หน่วย: ล้านบาท

งานตามภารกิจ	ปี					ร้อยละ เพิ่ม/ลด ปี 60-61	อัตราการขยายตัว ปี 57-61 (ร้อยละ)
	2557	2558	2559	2560	2561		
- กรมส่งเสริมการเกษตร	5,433	5,550	5,792	5,997	6,698	11.69	5.44
- รายจ่ายลงทุน	103	191	304	240	460	91.67	53.80
- รายจ่ายประจำ	5,332	5,359	5,488	5,757	6,238	8.36	4.04
- กรมส่งเสริมสหกรณ์	3,112	3,238	3,230	3,285	3,717	13.15	4.66
- รายจ่ายลงทุน	37	72	82	270	446	65.19	100.71
- รายจ่ายประจำ	3,075	3,166	3,148	3,015	3,271	8.49	-6.58

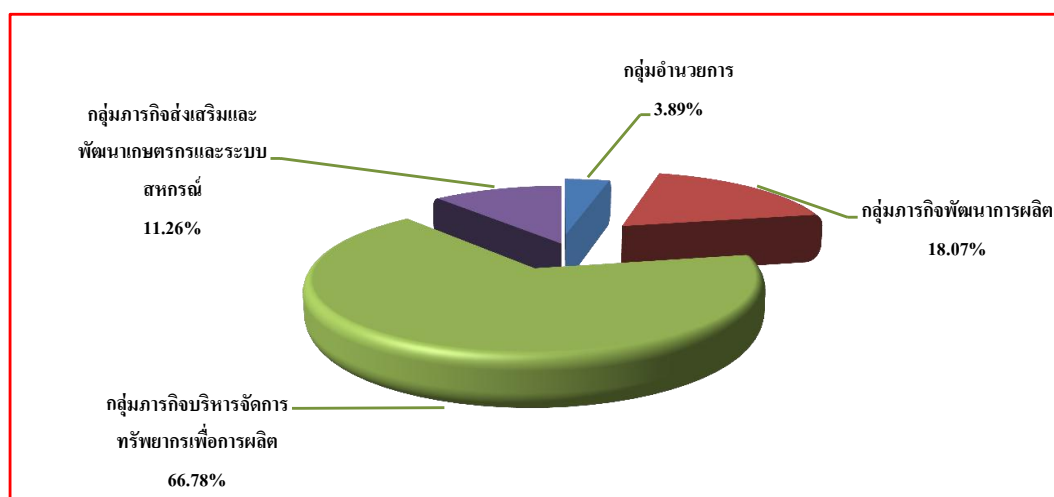

แผนภูมิที่ 8.2 งบประมาณของกระทรวงเกษตรและสหกรณ์ตามกลุ่มภารกิจ ปี 2561

ตอนที่ 9

ข้อมูลอื่นที่สำคัญ

9.1 สหกรณ์และสมาชิก

ในช่วง ปี 2557-2561 จำนวนสหกรณ์ทั้งหมดมีอัตราการขยายตัวเฉลี่ยต่อปีลดลงร้อยละ 1.02 โดยสหกรณ์ที่มีอัตราการขยายตัวเฉลี่ยต่อปีลดลง ได้แก่ สหกรณ์ร้านค้าร้อยละ 4.63 สหกรณ์การเกษตรร้อยละ 1.77 สหกรณ์ประมงร้อยละ 1.51 สหกรณ์นิคมร้อยละ 1.10 สหกรณ์บริการร้อยละ 0.91 ส่วนสหกรณ์ที่มีอัตราการขยายตัวเฉลี่ยต่อปีเพิ่มขึ้น ได้แก่ สหกรณ์เครดิตยูเนียนร้อยละ 2.23 และสหกรณ์ออมทรัพย์ร้อยละ 0.02 ในขณะที่จำนวนสมาชิกรวมทั้งหมดมีอัตราการขยายตัวเฉลี่ยต่อปีเพิ่มขึ้นร้อยละ 0.36 สหกรณ์ที่มีจำนวนสมาชิกเพิ่มขึ้น ได้แก่ สหกรณ์เครดิตยูเนียนร้อยละ 2.35 สหกรณ์ออมทรัพย์ร้อยละ 1.42 สหกรณ์บริการร้อยละ 0.87 สหกรณ์การเกษตรร้อยละ 0.05 และสหกรณ์นิคมร้อยละ 0.03 จำนวนสมาชิกที่เพิ่มขึ้นเป็นผลมาจากสหกรณ์บางแห่งมีความมั่นคง และสามารถให้ผลตอบแทนสูง จึงใจให้เกษตรกรเข้ามาสมัครเป็นสมาชิกเพิ่มขึ้น

ปี 2561 มีสหกรณ์รวมทั้งหมด 6,877 สหกรณ์ ลดลงจากปี 2560 ร้อยละ 1.36 จำนวนสมาชิก 11.64 ล้านราย เพิ่มขึ้นจากปี 2560 ร้อยละ 0.53 โดยกลุ่มสหกรณ์ที่มีจำนวนสหกรณ์และสมาชิกมากที่สุด ได้แก่ สหกรณ์การเกษตรมีจำนวน 3,489 สหกรณ์ หรือร้อยละ 50.73 ของจำนวนสหกรณ์ทั้งหมด และมีจำนวนสมาชิก 6.47 ล้านรายหรือร้อยละ 55.62 ของจำนวนสมาชิกทั้งหมด (ตารางที่ 9.1)

9.2 โรงสี

ในช่วงปี 2557-2561 จำนวนโรงสีทั้งหมดมีอัตราการขยายตัวเฉลี่ยต่อปีลดลงร้อยละ 0.59 โดยมีอัตราการขยายตัวเฉลี่ยต่อปีลดลงในทุกภาค ภาคกลาง ร้อยละ 4.14 ภาคเหนือร้อยละ 0.93 ภาคใต้ร้อยละ 0.55 และภาคตะวันออกเฉียงเหนือร้อยละ 0.29 จำนวนโรงสีที่ลดลงเป็นโรงสีขนาดเล็ก แต่โรงสีขนาดใหญ่ ยังคงมีอัตราการขยายตัวเพิ่มขึ้น

ปี 2561 มีจำนวนโรงสี รวมทั้งประเทศ 37,715 โรง ลดลงจากปี 2560 ร้อยละ 1.10 ภาคกลางมีจำนวนโรงสี 1,771 โรง ลดลงจากปี 2560 ร้อยละ 9.60 ภาคตะวันออกเฉียงเหนือ มีจำนวนโรงสี 28,621 โรง ลดลงจากปี 2560 ร้อยละ 0.70 ภาคเหนือมีจำนวนโรงสี 4,819 โรง ลดลงจากปี 2560 ร้อยละ 0.54 และภาคใต้มีจำนวนโรงสี 2,504 โรง ลดลงจากปี 2560 ร้อยละ 0.20 (ตารางที่ 9.2)

9.3 โรงงานผลิตน้ำตาลทราย

ในช่วงปี 2557-2561 จำนวนโรงงานผลิตน้ำตาลทรายมีอัตราการขยายตัวเฉลี่ยต่อปีเพิ่มขึ้นร้อยละ 3.33 โดยเพิ่มขึ้นในทุกภาค ภาคเหนือร้อยละ 5.90 ภาคตะวันออกเฉียงเหนือร้อยละ 3.82 และภาคกลางร้อยละ 2.13 ปี 2561 มีโรงงานผลิตน้ำตาลทรายทั้งหมด 57 โรง เพิ่มขึ้นจากปี 2560 ร้อยละ 3.64 ภาคเหนือมีโรงงานผลิตน้ำตาลทราย 10 โรง เท่ากับปี 2560 ภาคตะวันออกเฉียงเหนือมีโรงงานผลิตน้ำตาลทราย 22 โรง เพิ่มขึ้นจากปี 2560 ร้อยละ 10.00 และภาคกลางมีจำนวนโรงงานผลิตน้ำตาลเท่ากับปี 2560 (ตารางที่ 9.3)

9.4 โรงงานผลิตแป้งมันสำปะหลัง

ในช่วงปี 2557-2561 จำนวนโรงงานผลิตแป้งมันสำปะหลังมีอัตราการขยายตัวเฉลี่ยต่อปีเพิ่มขึ้นร้อยละ 1.44 โดยมีอัตราการขยายตัวเฉลี่ยต่อปีเพิ่มขึ้นได้แก่ ภาคใต้ร้อยละ 12.50 ภาคตะวันออกเฉียงเหนือร้อยละ 2.41 ภาคกลางร้อยละ 0.99 ส่วนภาคเหนือมีอัตราการขยายตัวเฉลี่ยต่อปีลดลงร้อยละ 1.47

ปี 2561 ประเทศไทยมี โรงงานผลิตแป้งมันสำปะหลังรวมทั้งหมด 252 โรง เพิ่มขึ้นจากปี 2560 ร้อยละ 1.20 ส่วนใหญ่อยู่ในภาคตะวันออกเฉียงเหนือ และภาคกลางซึ่งเป็นแหล่งเพาะปลูกมันสำปะหลัง โดยภาคตะวันออกเฉียงเหนือ มีจำนวน 110 โรง เพิ่มขึ้นร้อยละ 2.80 จากปี 2560 และภาคกลาง จำนวน 104 โรง เพิ่มขึ้นร้อยละ 1.96 (ตารางที่ 9.4)

9.5 โรงฆ่าสัตว์

ในช่วงปี 2557-2561 จำนวนโรงฆ่าสัตว์ที่ได้รับอนุญาตตั้งโรงฆ่าสัตว์ โรงพักสัตว์ และการฆ่าสัตว์ (จนส.2) ส่วนใหญ่มีอัตราการขยายตัวเฉลี่ยต่อปีเพิ่มขึ้น ได้แก่ แพะ-แกะร้อยละ 54.64 สุกรร้อยละ 16.09 สัตว์ปีกร้อยละ 6.69 โค-กระบือร้อยละ 5.51 สุกร-โค-กระบือร้อยละ 1.78

ปี 2561 จำนวนโรงฆ่าสัตว์ที่ได้รับใบอนุญาตเฉพาะสุกร จำนวน 1,467 โรง เพิ่มขึ้นจากปี 2560 ร้อยละ 22.66 แพะ-แกะ จำนวน 9 โรง เพิ่มขึ้นจากปี 2560 ร้อยละ 28.57 โค-กระบือ จำนวน 443 โรงเพิ่มขึ้นจากปี 2560 ร้อยละ 8.58 สุกร-โค-กระบือ จำนวน 223 โรง เพิ่มขึ้นจากปี 2560 ร้อยละ 5.69 และสัตว์ปีกจำนวน 575 โรงเพิ่มขึ้นจากปี 2560 ร้อยละ 2.86 (ตารางที่ 9.5)

9.6 เรือประมง

ในช่วงปี 2557-2561 เรือประมงไทยทุกขนาดระวางบรรทุก มีอัตราการขยายตัวเฉลี่ยต่อปีเพิ่มขึ้นร้อยละ 15.35 โดยเรือประมงขนาดระวางบรรทくな้อยกว่า 10 ตันกรอส มีอัตราการขยายตัวเฉลี่ยต่อปีเพิ่มขึ้นร้อยละ 20.17 เรือประมงขนาดระวางบรรทุก 10-49 ตันกรอสมีอัตราการขยายตัวเฉลี่ยต่อปีเพิ่มขึ้นร้อยละ 9.24 และเรือประมงขนาดระวางบรรทุก ตั้งแต่ 50 ตันกรอสขึ้นไป มีอัตราการขยายตัวเฉลี่ยต่อปีเพิ่มขึ้นร้อยละ 1.01

ปี 2561 เรือประมงไทยทุกขนาดระวางบรรทุก มีจำนวนเรือทั้งหมด 37,698 ลำ ลดลงจากปี 2560 ร้อยละ 3.78 โดยเรือประมงขนาดระวางบรรทุก 10-49 ตันกรอส มีจำนวน 8,260 ลำ ลดลงจากปี 2560 ร้อยละ 5.86 เรือประมงขนาดระวางบรรทุก ตั้งแต่ 50 ตันกรอสขึ้นไป มีจำนวน 2,776 ลำลดลงจากปี 2560 ร้อยละ 5.03 เรือประมงขนาดระวางบรรทくな้อยกว่า 10 ตันกรอส มีจำนวน 26,662 ลำลดลงจากปี 2560 ร้อยละ 2.98

ตารางที่ 9.1 จำนวนสหกรณ์และสมาชิก แยกตามประเภทสหกรณ์ ปี 2557-2561

หน่วย: สหกรณ์: สหกรณ์

สมาชิก: ราย

ประเภท		ปี					ร้อยละ เพิ่ม/ลด ปี 60-61	อัตราการขยายตัว ปี 57-61 (ร้อยละ)
		2557	2558	2559	2560	2561		
รวมทั้งหมด	สหกรณ์	7,165	7,141	7,129	6,972	6,877	-1.36	-1.02
	สมาชิก	11,470,013	11,487,227	11,447,405	11,574,271	11,636,166	0.53	0.36
สหกรณ์การเกษตร	สหกรณ์	3,748	3,711	3,686	3,575	3,489	-2.41	-1.77
	สมาชิก	6,460,543	6,403,733	6,393,812	6,347,762	6,472,591	1.97	0.05
สหกรณ์ประมง	สหกรณ์	83	79	81	79	78	-1.27	-1.51
	สมาชิก	16,004	15,500	15,148	14,932	15,128	1.31	-1.38
สหกรณ์นิคม	สหกรณ์	91	90	89	90	87	-3.33	-1.10
	สมาชิก	189,850	185,747	184,645	193,311	189,781	-1.83	0.03
สหกรณ์ออมทรัพย์	สหกรณ์	1,412	1,425	1,432	1,427	1,413	-0.98	0.02
	สมาชิก	2,859,905	2,889,496	2,935,517	3,107,188	3,020,182	-2.80	1.42
สหกรณ์ร้านค้า	สหกรณ์	167	164	155	143	138	-3.50	-4.63
	สมาชิก	735,664	704,185	642,782	641,399	645,544	0.65	-3.14
สหกรณ์บริการ	สหกรณ์	1,133	1,125	1,129	1,092	1,092	0.00	-0.91
	สมาชิก	473,218	482,114	482,806	484,943	489,829	1.01	0.87
สหกรณ์เครดิตยูเนียน	สหกรณ์	531	547	557	566	580	2.47	2.23
	สมาชิก	734,789	806,452	792,695	784,736	803,111	2.34	2.35

ที่มา: กรมส่งเสริมสหกรณ์

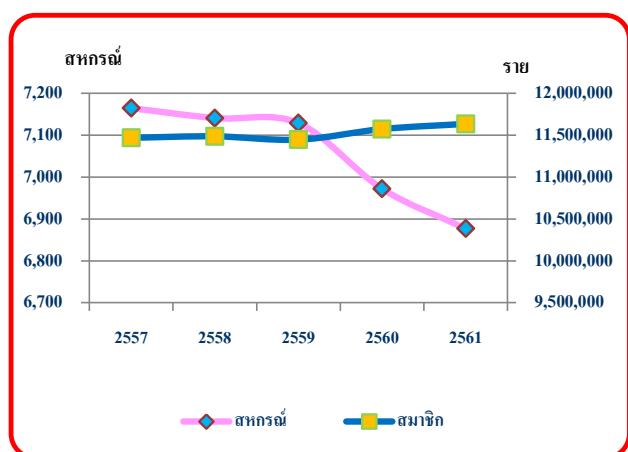

แผนภูมิที่ 9.1 จำนวนสหกรณ์และสมาชิกสหกรณ์
ปี 2557-2561

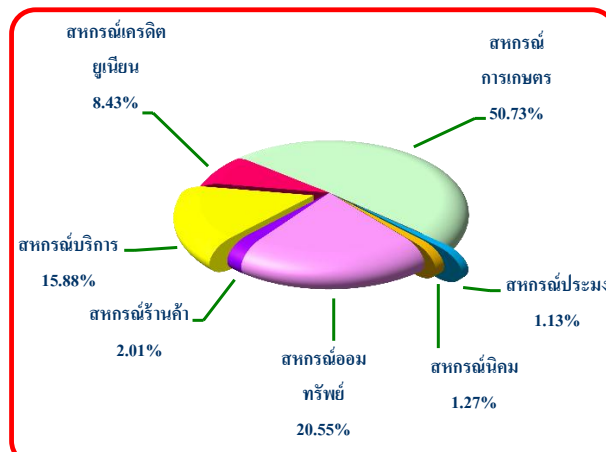

แผนภูมิที่ 9.2 สัดส่วนจำนวนสหกรณ์ตามประเภทสหกรณ์ ปี 2561

ตารางที่ 9.4 จำนวนโรงงานผลิตแป้งมันสำปะหลัง แยกรายภาค ปี 2557-2561

หน่วย : โรง

รายการ	ปี					ร้อยละ เพิ่ม/ลด ปี 60-61	อัตราการขยายตัว ปี 57-61 (ร้อยละ)
	2557	2558	2559	2560	2561		
รวมทั้งประเทศ	238	241	246	249	252	1.20	1.44
ภาคเหนือ (ร้อยละ)	34 14.29	34 14.11	34 13.82	34 13.65	32 12.70	-5.88	-1.47
ภาคตะวันออกเฉียงเหนือ (ร้อยละ)	100 42.02	103 42.74	106 43.09	107 42.97	110 43.65	2.80	2.41
ภาคกลาง (ร้อยละ)	100 42.02	100 41.49	100 40.65	102 40.96	104 41.27	1.96	0.99
ภาคใต้ (ร้อยละ)	4 1.68	4 1.66	6 2.44	6 2.41	6 2.38	0.00	12.50

ที่มา : กรมโรงงานอุตสาหกรรม

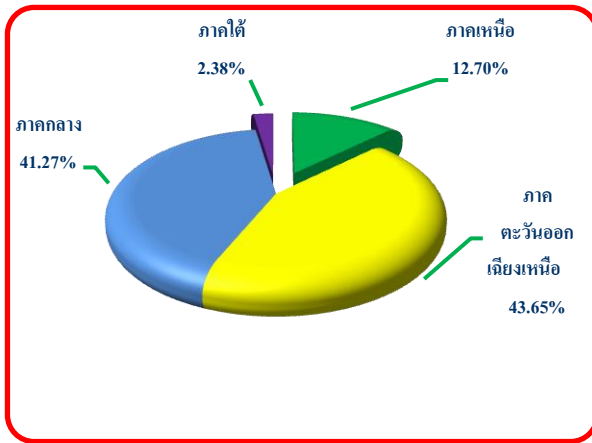

แผนภูมิที่ 9.5 สัดส่วนจำนวนโรงงานผลิตแป้งมันสำปะหลัง แยกรายภาค ปี 2561

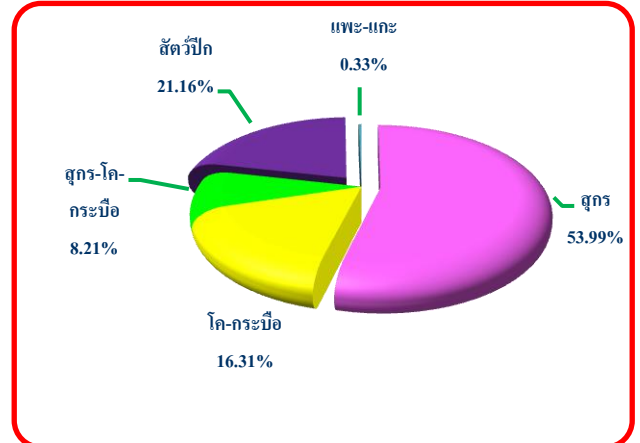

แผนภูมิที่ 9.6 สัดส่วนจำนวนโรงฆ่าสัตว์ที่ได้รับอนุญาต ปี 2561

ตารางที่ 9.5 จำนวนโรงฆ่าสัตว์ที่ได้รับอนุญาตตั้งโรงฆ่าสัตว์ โรงพักสัตว์ และการฆ่าสัตว์ (ขจส.2) ปี 2557-2561

หน่วย : โรง

รายการ	ปี					ร้อยละ เพิ่ม/ลด ปี 60-61	อัตราการขยายตัว ปี 57-61 (ร้อยละ)
	2557	2558	2559	2560	2561		
สุกร	812	976	1,117	1,196	1,467	22.66	16.09
โค-กระบือ	362	418	388	408	443	8.58	5.51
สุกร-โค-กระบือ	213	251	219	211	223	5.69	1.78
สัตว์ปีก	449	541	533	559	575	2.86	6.69
แพะ-แกะ	2	5	7	7	9	28.57	54.64

ที่มา : สำนักพัฒนาระบบและรับรองมาตรฐานสินค้าปศุสัตว์ กรมปศุสัตว์

ตารางที่ 9.6 จำนวนเรือประมงจำแนกตามระวางบรรทุกของเรือต้นกรอส ปี 2557-2561

หน่วย: ลำ

ขนาดระวางบรรทุก	ปี					ร้อยละ เพิ่ม/ลด ปี 60-61	อัตราการขยายตัว ปี 57-61 (ร้อยละ)
	2557	2558	2559	2560	2561		
รวม	23,556	25,002	40,688	39,179	37,698	-3.78	15.35
น้อยกว่า 10 ต้นกรอส	14,425	15,591	27,232	27,482	26,662	-2.98	20.17
10-49 ต้นกรอส	6,303	6,643	9,860	8,774	8,260	-5.86	9.24
ตั้งแต่ 50 ต้นกรอสขึ้นไป	2,828	2,768	3,596	2,923	2,776	-5.03	1.01

ที่มา: กรมประมง

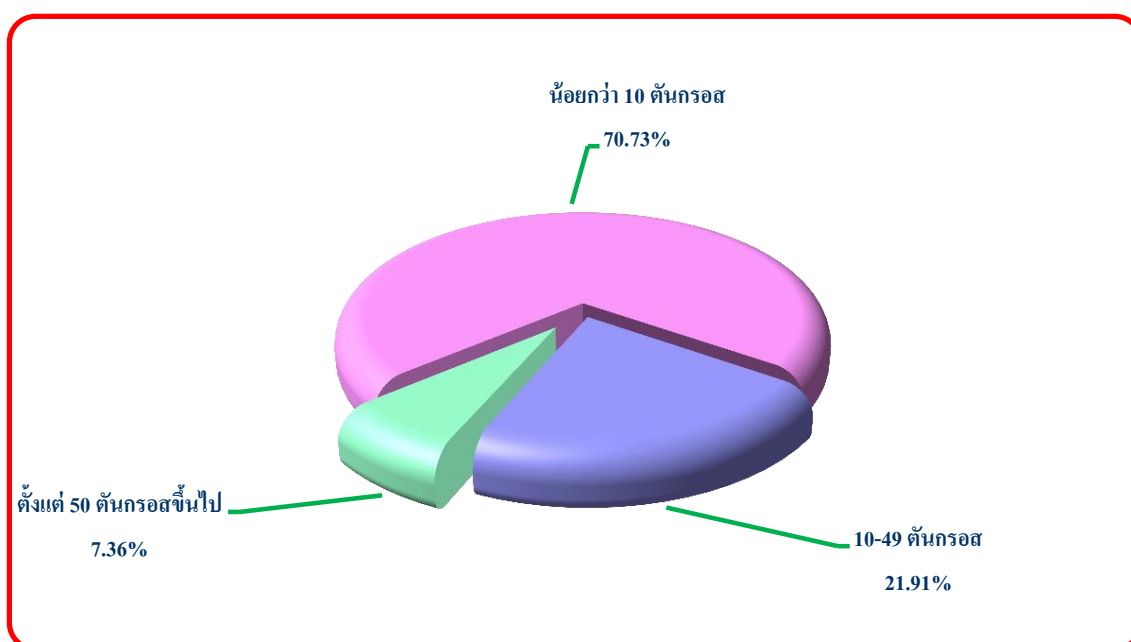

แผนภูมิที่ 9.7 สัดส่วนจำนวนเรือประมงจำแนกตามระวางบรรทุกของเรือต้นกรอส ปี 2561

บรรณาธิการ

ที่ปรึกษา

นางสาวจริยา สุทธิไชยา	เลขานุการสำนักงานเศรษฐกิจการเกษตร
นางอัญชญา ตราโช	รองเลขานุการสำนักงานเศรษฐกิจการเกษตร
ดร.ทัศนีย์ เมืองแก้ว	รองเลขานุการสำนักงานเศรษฐกิจการเกษตร
นายฉันทานนท์ วรรณเขจร	รองเลขานุการสำนักงานเศรษฐกิจการเกษตร
นายเปรมชัย เกตุสาภา	ผู้อำนวยการศูนย์สารสนเทศการเกษตร

หัวหน้ากองบรรณาธิการ

นายศิริวัฒน์ ทรงชนศักดิ์
นักวิชาการสถิติชำนาญการพิเศษ
ปฏิบัติงานในตำแหน่งนักวิชาการสถิติเชี่ยวชาญ (ด้านสารสนเทศการเกษตร)

กองบรรณาธิการ

นางพรพรรณ เห็นสว่าง	นางธิดารัตน์ วิทิสวรรการ
นางวรรมา นพรัตน์	นางสาวยุพา ลิ้มสวัสดิ์
นางสาวอรพิม สุนทรเกตุ	นางสาวกาญจนา มาลัยกฤษณะขลิ
นางสาวภวิดา จันทน์แก้ว	นางสาวกฤติกา นาคนาคม
นายธนาธิป ทองกาล	นางสาวจำเริญ ทองสมจิตร
นางสาวพรพรรณ อัมวงษ์	นางสาวจุฑารัตน์ ศรีชะบา
นายภาคย์ สิทธิผลภผล	นางสาวปภาวรินทร์ อารมย์ดี
นางสาวฉัฐกฤตา วัฒนะโกเมศ	นางสาวพัชรนันท์ เสมพีช

ผู้ช่วยหัวหน้ากองบรรณาธิการ

นายกฤษกร อ้นเงินทยากร	นางเสาวลักษณ์ การสมพจน์
นางสาวจันทร์ทิพา ตันกันยา	นางสาวปณิธิ เกิดศิริ

รวบรวมและจัดทำโดย

ศูนย์สารสนเทศการเกษตร	สำนักวิจัยเศรษฐกิจการเกษตร
กองนโยบายและแผนพัฒนาการเกษตร	กองเศรษฐกิจการเกษตรระหว่างประเทศ

สำนักงานเศรษฐกิจการเกษตร กระทรวงเกษตรและสหกรณ์

ถนนงามวงศ์วาน แขวงลาดยาว เขตจตุจักร กรุงเทพฯ 10900

โทรศัพท์ 0 2561 2870 โทรสาร 0 2561 2870 อีเมล prcai@oae.go.th