



ปีที่ 65 ฉบับที่ 748  
มีนาคม 2562

วารสาร

# เศรษฐกิจ การเกษตร

สำนักงานเศรษฐกิจการเกษตร กระทรวงเกษตรและสหกรณ์



**อียิปต์...พลาไม้พื้นเมืองชาวใต้ “มะม่วงเบา”**

**ปัจจัยที่ส่งผลต่อโครงการเกษตรทฤษฎีใหม่**

**การวิเคราะห์ด้านเศรษฐกิจ** และแนวทางการปรับเปลี่ยน

กิจกรรมการผลิตภายใต้โครงการ Zoning by Agri-Map

จังหวัดสุพรรณบุรี



สำนักงานเศรษฐกิจการเกษตร

## วิสัยทัศน์

“องค์กรชั้นนำในการพัฒนาและจัดทำยุทธศาสตร์เกษตรของประเทศ  
ไปสู่การบริหารจัดการ เพื่อความมั่นคง มั่งคั่ง และยั่งยืน”

## พันธกิจ

1. เสนอแนะนโยบายและจัดทำยุทธศาสตร์ แผนพัฒนา และมาตรการทางการเกษตร รวมทั้งจัดทำทำที่ และร่วมเจรจาการค้าสินค้าเกษตรและความร่วมมือด้านเศรษฐกิจการเกษตรระหว่างประเทศ
2. ศึกษา วิเคราะห์ วิจัยด้านเศรษฐกิจการเกษตร จัดทำรายงานสถานการณ์เศรษฐกิจการเกษตร ทั้งภายในประเทศ และต่างประเทศ
3. ติดตามและประเมินผลแผนงาน / โครงการที่สำคัญของกระทรวงเกษตรและสหกรณ์
4. จัดทำและบริการข้อมูลสารสนเทศการเกษตร

## เป้าประสงค์

“องค์กรมีความเป็นเลิศด้านการจัดทำยุทธศาสตร์เกษตรและข้อมูลสารสนเทศการเกษตร  
เพื่อนำไปสู่การพัฒนาด้านการเกษตรของประเทศ”

## ยุทธศาสตร์

1. จัดทำยุทธศาสตร์และมาตรการทางการเกษตรให้เป็นที่ยอมรับและนำไปสู่การปฏิบัติ
2. เป็นศูนย์กลางข้อมูลสารสนเทศเพื่อพัฒนาการเกษตรของประเทศ
3. พัฒนาสมรรถนะองค์กรและศักยภาพบุคลากร

**ที่ปรึกษา** น.ส.จริยา สุทธิไชยา • นางอัญชญา ตราโช • นายฉันทานนท์ วรรณเขจร • น.ส.ทัศนีย์ เมืองแก้ว **บรรณาธิการ** นางศศิญา ปานตัน  
**ผู้ช่วยบรรณาธิการ** นายชัยทัต อุยะธำรงสิทธิ์ • น.ส.ณิรศพร มีนพัฒน์สันติ • น.ส.ณิรพร ฐิติพรขจิต **กองบรรณาธิการ** ส่วนประชาสัมพันธ์ สำนักงาน  
เลขานุการกรม โทร. 0 2940 7240-1 **เจ้าของ** สำนักงานเศรษฐกิจการเกษตร กระทรวงเกษตรและสหกรณ์ ถนนพหลโยธิน กทม. 10900  
โทร. 0 2940 5550-1, 0 2940 5553-4 [www.oae.go.th](http://www.oae.go.th) **เว็บไซต์** บริษัท นิวธรรมดาการพิมพ์ (ประเทศไทย) จำกัด

# บรรณาธิการแปลง

**ต้อนรับฉบับเดือนมีนาคม** เดือนครบรอบวันคล้ายวันสถาปนาสำนักงานเศรษฐกิจการเกษตร ซึ่งปีนี้ถือได้ว่าครบรอบ 4 ทศวรรษ แห่งการสถาปนาสำนักงานเศรษฐกิจการเกษตร ซึ่งตรงกับ 24 มีนาคม ของทุกปี โดยตลอดระยะเวลาที่ผ่านมา สำนักงานเศรษฐกิจการเกษตรได้ปฏิบัติภารกิจสำคัญทั้งการจัดทำ ข้อเสนอแนะเชิงนโยบาย ยุทธศาสตร์ และแผนงานบูรณาการด้านการเกษตร การศึกษา วิเคราะห์ และ วิจัยด้านเศรษฐกิจการเกษตร การให้บริการด้านข้อมูลสารสนเทศการเกษตร การจัดทำงบประมาณใน ภาพรวมของกระทรวงเกษตรและสหกรณ์ การติดตามประเมินผลโครงการสำคัญ และการกำหนดท่าที เจรจาความร่วมมือด้านเศรษฐกิจการเกษตรระหว่างประเทศ

สำหรับการดำเนินงานของสำนักงานเศรษฐกิจการเกษตรในก้าวต่อไป จะยังคงร่วมขับเคลื่อน การดำเนินงานตามนโยบายของกระทรวงเกษตรและสหกรณ์ ทั้งการตลาดนำการผลิต โดยเดินหน้าจัดทำ แผนการผลิตภาคการเกษตรของประเทศอย่างต่อเนื่อง ด้วยการจัดสรรปริมาณการผลิตตามความต้องการ ของตลาด เพื่อไม่ให้มีผลผลิตสินค้าเกษตรเกิดปัญหาล้นตลาดและราคาตกต่ำซ้ำซาก ดังนั้น สำนักงาน เศรษฐกิจการเกษตรจะต้องติดตามจัดเตรียมข้อมูลรองรับและวิเคราะห์ข้อมูลด้านเศรษฐกิจการเกษตร ในทุกมิติ และรายงานความก้าวหน้าการดำเนินงานสำคัญของหน่วยงานในสังกัดกระทรวงเกษตรและ สหกรณ์ ดำเนินการทบทวนเป้าหมายและแนวทางภายใต้แผนปฏิบัติการกระทรวงเกษตรและสหกรณ์ อย่างสอดคล้องกับเป้าหมายยุทธศาสตร์ชาติ 20 ปี เชื่อมโยงกับการขับเคลื่อนเพื่อให้บรรลุเป้าหมาย การพัฒนาที่ยั่งยืน (SDG) ระยะยาว 15 ปี ของสหประชาชาติทั้ง 17 เป้าหมาย โดยเฉพาะเป้าหมายที่ 2 การยุติความหิวโหย เพื่อบรรลุความมั่นคงทางอาหารและยกกรอบโภชนาการ และส่งเสริมเกษตรกร แบบยั่งยืน ซึ่งอยู่ในความรับผิดชอบของกระทรวงเกษตรและสหกรณ์

สำนักงานเศรษฐกิจการเกษตร



# สารบัญ

## CONTENTS

### เรื่องนำรัฐทางการเกษตร

- อี้ย๊ะ...ผลไม้พื้นเมืองชาวใต้ “มะม่วงเบา” 3

### บทความเศรษฐกิจการเกษตร

- ปัจจัยที่ส่งผลต่อโครงการเกษตรทฤษฎีใหม่ 5

### บทความพิเศษ

- การวิเคราะห์ด้านเศรษฐกิจและแนวทางการปรับเปลี่ยนกิจกรรมการผลิตภายใต้โครงการ Zoning by Agri-Map จังหวัดสุพรรณบุรี 7

### ชีวิตพอเพียงกับ สศก.

- “เจริญ สุวิบูลย์” ทำเกษตรผสมผสาน มีรายได้ยั่งยืน จนเป็นเกษตรกรต้นแบบ 9

### ภาวะเศรษฐกิจการเกษตร

- พืชอาหาร ข้าว/มันสำปะหลัง/ข้าวโพดเลี้ยงสัตว์/ข้าวฟ่างเลี้ยงสัตว์/ถั่วเขียว 11
- พืชน้ำมัน ถั่วเหลือง/ถั่วลิสง/ปาล์มน้ำมัน 25
- พืชเส้นใย ฝ้าย 28
- พืชอื่นๆ อ้อยโรงงานและน้ำตาล/ยางพารา/กาแฟ/พริกไทย/สับปะรด 28
- ปศุสัตว์และผลิตภัณฑ์จากสัตว์ 36
- ประมงและผลิตภัณฑ์จากสัตว์น้ำ 39

### ข่าวที่น่าสนใจ

- ผลผลิตกุ้งอินทรีย์วิกฤติ ปริมาณกึ่งคาดว่าจะลดลงร้อยละ 20 44

### ราคาปัจจัยการผลิต

45

### แฉะเยี่ยม สศก.

- สศท. 2 ร่วมประชุมข้อมูล Big Data 46
- สศท. 4 ร่วมงาน “เรารักขอนแก่น” ประจำปี 2562 ครั้งที่ 2 46
- สศท. 6 ลงพื้นที่จัดเก็บข้อมูลโครงการศึกษาแนวทางการจัดการการพัฒนาเกษตรอินทรีย์ จังหวัดจันทบุรี 47
- สศท. 7 ร่วมประชุมการตรวจราชการตามแผนการตรวจราชการกระทรวงเกษตรและสหกรณ์ รอบที่ 1 47
- สศท. 9 จัดการประชุมการเสริมสร้างขีดความสามารถในการประเมินความเปราะบางแบบมีส่วนร่วม 48
- สศท. 12 ลงพื้นที่สำรวจต้นทุนข้าวโพดหลังนา จ.นครสวรรค์ 48

### ข่าวประชาสัมพันธ์

- พระเจ้าหลานเธอ พระองค์เจ้าอทิตยาทรกิติคุณ เสด็จเป็นองค์ประธานเปิดงานวันเกษตรแห่งชาติ ประจำปี 2562 49
- สศก. ร่วมพิธีปล่อยพันธุ์สัตว์น้ำ โครงการพัฒนาคลองเปรมประชากร 50
- การประชุมคณะกรรมการพืชน้ำมันและน้ำมันพืช ครั้งที่ 1/2562 51
- การประชุมการจัดทำข้อมูลเนื้อที่ยืนต้นยางพารา ครั้งที่ 2/2562 52
- สศก. ร่วมประชุมทางไกลออนไลน์ แนวทางการดำเนินงาน กษ. 52
- เลขาธิการ สศก. เป็นประธานเปิดการประชุมคณะกรรมการดำเนินงาน The 17th AFSIS Focal Point Meeting 53
- รองเลขาธิการ สศก. นำทีม 8 หน่วยงานลงพื้นที่ตรวจสอบความถูกต้องเนื้อที่ยางพารา 54
- สศก. ร่วมลงนามถวายพระพร พระเจ้าวรวงศ์เธอ พระองค์เจ้าโสมสวลี พระวรราชาทินัดดามาตุ 55
- สศก. ร่วมลงนามถวายพระพร สมเด็จพระเจ้าลูกเธอ เจ้าฟ้าจุฬาภรณวลัยลักษณ์ อัครราชกุมารี 56



## อียยะ...ผลไม้พื้นเมืองชาวใต้ “มะม่วงเบา”

มะม่วง เป็นผลไม้เศรษฐกิจของประเทศไทยที่สามารถส่งออกเป็นอันดับ 3 ของโลก ในประเทศไทยมีมะม่วงมากกว่า 170 สายพันธุ์ แตกต่างกันทั้งรูปร่างลักษณะ และรสชาติ ด้วยสายพันธุ์ที่หลากหลายของมะม่วง สำหรับผู้บริโภค เราจึงแบ่งมะม่วงออกเป็น 3 ประเภท ตามความนิยมในการรับประทาน ดังนี้

1. สายพันธุ์ที่นิยมรับประทานดิบ คือ มีรสหวานมัน แต่พอสุกจะมีรสหวานซิด ไม่อร่อย หรือบางสายพันธุ์มีรสเปรี้ยว นิยมรับประทานกับน้ำปลาหวาน
2. สายพันธุ์ที่นิยมรับประทานสุก คือ มีรสเปรี้ยวตอนที่ยังดิบ แต่เมื่อสุกแล้วเนื้อมะม่วงจะเหลือง หวาน อร่อย นิยมรับประทานกับข้าวเหนียวมูน
3. สายพันธุ์ที่นิยมนำมาแปรรูป คือ เมื่อแก่จัดมีรสมันอมเปรี้ยว เมื่อสุกมีรสหวานอมเปรี้ยว หรือหวานซิด จึงนิยมนำมาแปรรูปเป็น มะม่วงแช่อิ่ม มะม่วงกวน และ อื่นๆ

สำหรับมะม่วงพันธุ์พื้นเมืองทางภาคใต้ของไทยนั้น ต้องยกให้ “มะม่วงเบา” มีชื่อทางวิทยาศาสตร์ว่า *Mangifera indica* L. Var. หรือที่คนใต้เรียกว่า “ลูกม่วงเบา” ส่วนชื่อพันธุ์ที่เรียกว่า “เบา” นั้น หมายถึงผลิตผลทางการเกษตรที่ให้ผลเร็วและมีขนาดเล็กนั่นเอง ซึ่งมะม่วงเบานิยมปลูกและรับประทานมาแต่โบราณ มีปลูกกันมากตั้งแต่จังหวัดนครศรีธรรมราช เรื่อยลงไปจนถึง จังหวัดยะลา ส่วนมากจะปลูกตามที่ว่าง หัวไร่ปลายนา หรือข้างบ้าน ไม่ปลูกเป็นสวนมะม่วงเบา เป็นต้นไม้ขนาดเล็กถึงขนาดกลางสูงประมาณ 5-10 เมตร ทรงพุ่มกลมแตกกิ่งในระดับต่ำ เปลือกต้น สีน้ำตาลอมเหลือง เปลือกเรียบแตกเป็นร่องตื้นตามแนวยาว ใบเดี่ยว เรียงตรงข้ามสลับตั้งฉาก

รูปรีแกมรูปใบหอก ปลายใบติ่งแหลมอ่อนโคนใบแหลมขอบใบ เรียบเป็นคลื่นเล็กน้อย แผ่นใบบางแต่ค่อนข้างเหนียวและย่นเป็นลอน สีเขียวสดเป็นมันใบอ่อนสีม่วงแดงหรือสีม่วงอมฟ้า ดอกสีเขียวอมเหลือง ออกเป็นช่อแบบช่อแยกแขนงที่ปลายกิ่ง ผลสดแบบมีเนื้อเมล็ดเดี่ยวทรงกลมแบนฐานผลกว้างแล้วสอบที่ปลายผล เปลือกผล เรียบเกลี้ยงเป็นมันสีเขียวสด เมื่อสุกสีเหลืองอมเขียว เมล็ดมีเนื้อนุ่ม ลักษณะคล้ายรูปไต ติดกับเปลือกหุ้มเมล็ดหนาแข็ง ผิวมีเส้นใย รสชาติเปรี้ยวอมหวาน มะม่วงเบา จะออกดอก ออกผลตลอดปี ช่วงฤดูร้อนก็จะออกดอกเยอะ ติดผลเยอะ หากอายุถึง 10 ปี

“  
สำหรับมะม่วงพันธุ์พื้นเมือง  
ทางภาคใต้ของไทยนั้น  
ต้องยกให้ “มะม่วงเบา”  
มีชื่อทางวิทยาศาสตร์ว่า  
*Mangifera indica* L. Var. หรือ  
ที่คนใต้เรียกว่า “ลูกม่วงเบา”



แล้วจะสามารถออกผลได้ตลอดทั้งปีลักษณะดินที่เหมาะสมแก่การเพาะเป็นดินร่วนปนทราย น้ำและแสงแดดส่องถึงเกือบตลอดปีในที่ลุ่มน้ำท่วมถึง เช่น ที่ราบริมฝั่งแม่น้ำต่าง ๆ ควรยกร่อง เช่นเดียวกับการปลูกไม้ผลอย่างอื่น ขนาดของร่องกว้างอย่างน้อย 6 เมตร ร่องน้ำกว้างอย่างน้อย 1.5 เมตร ความยาวของร่องขึ้นอยู่กับขนาดของพื้นที่ หลังร่องยังยกได้สูงมากยิ่งดี รากจะได้เจริญเติบโตอย่างเต็มที่ ปรับปรุงดินให้ร่วนซุย โดยการขุดตากดิน ใส่ปุ๋ยคอก ปุ๋ยหมัก หรือถ้าดินเหนียวมากให้โรยปูนขาวเสียก่อนจึงลงมือขุด ซึ่งปูนขาวจะช่วยแก้ความเป็นกรดของดิน และทำให้ดินไม่จับตัวกันแน่น เนื่องจากมะม่วงเบาไม่ชอบดินที่จับตัวกันแน่นมะม่วงเบายามที่เป็นผลติดบอยู่ มีรสชาติเปรี้ยวจัด เจือกลิ่นหอมบางๆ โส้ๆ ฉ่ำน้ำ หากสุกแล้วจะมีรสเปรี้ยวอมหวานนิดๆจึงทำให้ไม่กินที่ผ่านมานี้มะม่วงเบา ผลไม้ท้องถิ่นของภาคใต้ได้รับความนิยมเพิ่มขึ้นเรื่อยๆ เห็นได้จากราคาของมะม่วงเบาที่สูงขึ้นจากเมื่อก่อนที่มีราคา กิโลกรัมละไม่กี่บาทก็พุ่งขึ้นไปเป็น 60-70 บาทได้ ทำให้มีจำนวนร้านค้าทั้งแบบมีหน้าร้านและแบบออนไลน์ก็เพิ่มขึ้นด้วยซึ่งหนึ่งในเหตุผลที่สำคัญน่าจะมาจากกลิ่นและรสที่เป็นเอกลักษณ์ของมะม่วงเบานั้นเอง

ชาวใต้นิยมใช้ผลดิบมาเป็นอาหารมากกว่าการใช้ประโยชน์จากผลสุกโดยนิยมนำผลดิบมาประกอบอาหารคาวหลายอย่าง เช่น ส้มตำมะม่วง ยำต่างๆ ประุงกับข้าวยาปักข์ได้และสามารถนำมาแปรรูปเป็นลักษณะแช่อิ่ม ส่วนผลสุก นิยมนำไปแปรรูปหลายอย่าง เช่น มะม่วงกวน มะม่วงแผ่น แยมมะม่วงหรือปั่นกับน้ำแข็ง เติมเกลือป่นเล็กน้อย ใส่ น้ำเชื่อมพอประมาณ เป็นเครื่องดื่มเพื่อคลายร้อนในช่วงฤดูร้อนได้รสเปรี้ยวจัดของมะม่วงเบาสามารถนำไปใช้แทนน้ำมะนาวหรือน้ำส้มมะขามในอาหารหลายจาน ซึ่งในช่วงที่มะนาวมีราคาแพงสามารถนำ “มะม่วงเบา” ใช้แทนน้ำมะนาวได้ ที่คุ้นกันดีก็เช่น มะม่วงดิบในน้ำพริก ที่เรียกกันว่า น้ำพริกมะม่วงเบา หรือข้าวคลุกกะปิ ในฤดูร้อนที่มะนาวออกน้อย แต่เป็นช่วงที่มะม่วงเบาออกเยอะพอดี ก็เอามาแทนกันได้อย่างลงตัวอาหารจานเด็ดของคนใต้ที่ใช้มะม่วงเบาอีกอย่างหนึ่งคือ แกงส้มมะม่วงเบา ทำจากเครื่องแกงส้มแบบใต้ที่ได้มาจากการตำพริก หอมแดง พริก ขมิ้นเกลือป่น และกะปิ เข้าด้วยกัน ใส่ลงไปหม้อน้ำ ตั้งไฟจนเดือดแล้วใส่มะม่วงเบาที่ผ่าเอาเม็ดออกและแช่น้ำเกลือกันตามาแล้วลงไป รอจนเนื้อนิ่มแล้วค่อยใส่เนื้อสัตว์ เช่น ปลาหรือกุ้งลงไปราดกินกับข้าวสวยร้อนๆ ก็อร่อยอย่างลงตัวหรือจะกินแบบสดๆ



ก็ง่ายมาก ล้างมะม่วงเบาดีบให้สะอาด หั่นตามใจชอบ ไม่ต้องปอกเปลือก จิ้มกินกับน้ำปลาหวาน ซึ่งส่วนใหญ่แล้วก็เป็นของติดบ้านอยู่แล้ว หรือให้ง่ายกว่านั้นจิ้มมันกุ้ง<sup>(1)</sup> แบบคนใต้ เพียงแค่นี้ก็ได้สัมผัสรสเปรี้ยวจัด กรอบกรอบ อร่อยเด็ดพัน ได้กลิ่นหอมบางๆ จากเปลือกที่ติดอยู่ด้วยหรือจิ้มกินกับน้ำจิ้มกะปิ (น้ำจิ้มเคย) ก็เป็นที่เลื่องชื่อของชาวใต้มานานสำหรับมะม่วงเบาแช่อิ่ม ก่อนหน้านั้นคนท้องถิ่นก็กินมะม่วงเบาแช่อิ่มกันเป็นปกติอยู่แล้ว ในช่วงที่มะม่วงมีลูกตกจนกินไม่ทันก็ต้องเอามาแช่อิ่มไว้ ซึ่งเป็นภูมิปัญญาที่ชาวบ้านทำเพื่อถนอมอาหารสืบทอดกันมาเป็นเวลานาน เพราะแทบทุกหลังคาเรือนปลูกมะม่วงพันธุ์เบาไว้เป็นต้นไม้ประจำบ้าน เพราะมีความจำเพาะกับดินในพื้นที่และออกผลตลอดทั้งปีจนมีปริมาณมากเกินความต้องการ โดยแช่น้ำเกลือและแช่ในน้ำเชื่อมตามสูตรของแต่ละบ้าน ทำเสร็จแล้วแช่ตู้เย็นเก็บไว้ได้นาน มะม่วงเบาที่มีเนื้อบางจึงทำให้รสหวานเค็มซึมเข้าไปได้ง่าย เมื่อผสมกับรสเปรี้ยวหอมของตัวเองมันก็ยิ่งอร่อยขึ้นไปอีก ซึ่งมะม่วงเบาแช่อิ่มก็สร้างรายได้ให้กับผู้ขายได้ประมาณ 200-300 บาทต่อกิโลกรัม มะม่วงที่นำมาแช่อิ่มส่วนใหญ่เป็นมะม่วงจากอำเภอสิงหนคร จังหวัดสงขลา ซึ่งปลูกมะม่วงเบาเพราะสภาพดินและอากาศเหมาะสม

พื้นที่จังหวัดสงขลามีเนื้อที่ปลูกมะม่วงเบาประมาณ 350 ไร่ ผลผลิตเฉลี่ยประมาณ 2,000 กิโลกรัม/ไร่ จะมีผลผลิตประมาณ 700,000 กิโลกรัม เมื่อนำมาทำมะม่วงแช่อิ่มประมาณ 50% จะได้ผลผลิตประมาณ 175,000 กิโลกรัม มีมูลค่ากว่า 52 ล้านบาทหากมีการขยายพันธุ์เพาะปลูก และมีการบริหารจัดการด้านการตลาดที่ดีก็จะเพิ่มรายได้ให้กับเกษตรกรได้อีกทางหนึ่ง การดูแลรักษาไม่มีความยุ่งยาก ต้นทุนก็ไม่สูงมากปลูกได้ตามความสะดวกเหมาะสม 5-10 ต้น แล้วแต่ตามความขยันและที่สำคัญการส่งเสริมการผลิตต้องไปในทิศทางเดียวกับความต้องการของตลาด



หมายเหตุ : <sup>1</sup> มันกุ้งได้จากการนำเอามันที่ติดเปลือกและหัวของกุ้งโดยการต้มตัวกุ้งทั้งเปลือกแล้วตักกุ้งขึ้นเพื่อนำไปทำกุ้งแห้ง จากนั้นนำน้ำที่ต้มกุ้งมาเคี่ยวและเติมเกลือเล็กน้อยเพื่อให้ออกรสมันและสามารถเก็บไว้ได้นาน เคี้ยวจนขึ้นเป็นก้อนมีสีน้ำตาลเข้มจนเกือบดำ กล่าวได้ว่ามันกุ้งเป็นผลพลอยได้จากการทำกุ้งแห้งนั่นเอง





โดย นายบัณฑิต วัฒนพุทธิกุล  
สำนักงานเศรษฐกิจการเกษตรที่ 5  
จังหวัดนครราชสีมา

# ปัจจัยที่ส่งผลกระทบต่อ โครงการเกษตรทฤษฎีใหม่

ปัญหาของเกษตรกรไทย คือ มีต้นทุนการผลิตสูง อาทิ ค่าปุ๋ยเคมี ค่ายา ค่าสารเคมี ค่าจ้างแรงงานในการทำการเกษตร ปัญหาราคาสินค้าเกษตรผันผวนไม่แน่นอน เกษตรกรนิยมผลิตสินค้าแบบเชิงเดี่ยว ดังนั้นทางกระทรวงเกษตรและสหกรณ์ จึงได้จัดทำโครงการส่งเสริมเกษตรทฤษฎีใหม่ ขึ้นในปีงบประมาณ 2560 เพื่อรำลึกในหลวงรัชกาลที่ 9 ที่ทรงพระราชทานแนวทางการพัฒนาเกษตรทฤษฎีใหม่ให้ปวงชนชาวไทย โดยมีเป้าหมายรับสมัครเกษตรกรจากพื้นที่ทั่วประเทศจำนวน 70,000 ราย ได้น้อมนำหลักทฤษฎีใหม่ไปปรับใช้ในพื้นที่ของตนเองอย่างเหมาะสม ให้สอดคล้องกับสภาพพื้นที่ของเกษตรกร ตามภูมิสังคมของแต่ละพื้นที่ โดยมุ่งหวังจะช่วยพัฒนาคุณภาพชีวิตของเกษตรกรในการลดรายจ่าย เพิ่มรายได้ อันเกิดจากปัญหาภาคการเกษตรที่กล่าวมาข้างต้น และในปีงบประมาณ 2561 กระทรวงเกษตรและสหกรณ์ได้ขับเคลื่อนการดำเนินงานอย่างต่อเนื่อง จึงรับสมัครเกษตรกรเข้าร่วมโครงการฯ จากทั่วประเทศเพิ่มขึ้นอีกจำนวน 70,000 รายรวมทั้งสิ้น 140,000 ราย โดยมีวัตถุประสงค์ให้เกษตรกรมีความรู้ความเข้าใจในการปฏิบัติตามแนวคิดเกษตรทฤษฎีใหม่ และสามารถนำไปปรับใช้เพื่อการประกอบอาชีพอย่างยั่งยืน รวมทั้งเพื่อสนับสนุนให้เกษตรกรที่เข้าร่วมโครงการฯ มีศักยภาพทางการเกษตรตามแนวทฤษฎีใหม่ขั้นที่ 1 สามารถพัฒนาไปสู่ขั้นที่ 2 และ 3 ได้ต่อไป

จากการที่สำนักงานเศรษฐกิจการเกษตรที่ 5 ได้ทำการติดตาม สอบถาม พบว่า

“ กระทรวงเกษตรและสหกรณ์  
จึงได้จัดทำโครงการส่งเสริม  
เกษตรทฤษฎีใหม่ ขึ้นใน  
ปีงบประมาณ 2560 เพื่อรำลึก  
ในหลวงรัชกาลที่ 9 ที่ทรงพระราชทาน  
แนวทางการพัฒนาเกษตร  
ทฤษฎีใหม่ให้ปวงชนชาวไทย ”

## 1. ปัจจัยที่จะทำให้โครงการส่งเสริมเกษตรทฤษฎีใหม่ประสบความสำเร็จ

- เกษตรกรต้องมีความตั้งใจ ขยันหมั่นเพียร และไม่ย่อท้อ ต่อการทำเกษตรผสมผสานถึงจะประสบความสำเร็จ
- เกษตรกรต้องมีความสนใจที่จะเข้าร่วมโครงการฯ อย่างแท้จริง





- การคัดเลือกเกษตรกรที่เข้าร่วมโครงการจากภาครัฐ ต้องคัดเลือกเกษตรกรที่มีความพร้อม (นา-น้ำ-บ้าน-สวน) เช่น ถ้าเกษตรกรขาดความพร้อมแหล่งน้ำ บ่อน้ำ ทางประมง จังหวัดก็ไม่สามารถปล่อยพันธุ์ปลาให้ได้ เป็นต้น

- ทางกระทรวงเกษตรและสหกรณ์ ต้องมีความชัดเจนในการวางโครงการฯ ตั้งแต่เริ่มต้น การเขียนคู่มือโครงการฯ ในแต่ละปีต้องมีความชัดเจน

- การจัดทำแผนปฏิบัติงาน แผนงานแผนเงินควรมีความสอดคล้องกับช่วงเวลาปฏิบัติงานไม่ล่าช้าเกินไป

- การเปลี่ยนแปลงในระดับนโยบายจากระดับกระทรวงมีการปรับเปลี่ยนบ่อยครั้ง ส่งผลต่อการปฏิบัติงานในระดับพื้นที่ ส่งผลต่อความสำเร็จและเป้าหมายของโครงการทฤษฎีใหม่

- งบประมาณในแต่ละภาคส่วนได้รับการสนับสนุนโครงการฯ ควรพอเพียงในระดับหนึ่ง

## 2. ปัญหาที่จะทำให้ตัวโครงการส่งเสริมเกษตรทฤษฎีใหม่ไม่บรรลุผล

- ปัญหาทางด้านแหล่งน้ำมีไม่เพียงพอต่อการทำการเกษตร

- การจัดหาแหล่งน้ำทางการเกษตร มีขั้นตอนในการดำเนินงานที่ยุงยากและเกิดปัญหาในหลายๆหน่วยงานที่เกี่ยวข้อง

- ปัญหาในเรื่องเกี่ยวกับภัยธรรมชาติ เช่น ภัยจากน้ำท่วม ภัยจากความแห้งแล้ง ฯลฯ

- ขาดแหล่งเงินทุนในการประกอบกิจกรรมการดำเนินงาน

- เจือจางในการขอปัจจัยการผลิตมีมากเกินไป และปัจจัยการผลิตที่ได้มาไม่ตรงกับความต้องการของเกษตรกร และไม่ค่อยมีคุณภาพ

- สินค้าทางการเกษตรล้นตลาด เนื่องจากมีผลผลิตสินค้าที่เหมือนกัน ทำให้เกิดปัญหาในด้านราคา และไม่มีตลาดรองรับสินค้าที่ผลิตออกมาจำหน่าย

- เกษตรกรไม่มีพื้นที่ดินดำเนินงาน และยังขาดเอกสารสิทธิ์ในที่ดินทำกิน

- เจ้าหน้าที่ภาครัฐที่เกี่ยวข้องกับโครงการฯ มีการดำเนินงานล่าช้า ขั้นตอนในการดำเนินงานมีมากเกินไป และไม่มีการติดตามอย่างต่อเนื่อง

## 3. ข้อเสนอแนะที่มีต่อโครงการส่งเสริมเกษตรทฤษฎีใหม่

- ต้องมีการติดตามโครงการฯ จากหน่วยงานที่เกี่ยวข้องอย่างต่อเนื่อง จะได้มีการแก้ไขปัญหาที่เกิดขึ้นได้อย่างทันเหตุการณ์ และตรงจุด

- ลดขั้นตอนในการดำเนินงานโครงการฯ ของภาครัฐให้น้อยลง

- อยากให้มีการจัดสรรงบประมาณมาให้ทางเกษตรกรที่เข้าโครงการฯ โดยตรง ซึ่งจะต้องมีคณะกรรมการเป็นคนดูแลและบริหารการใช้จ่ายเงิน เพื่อที่เกษตรกรจะได้หาซื้อปัจจัยการผลิตได้ตรงตามความต้องการ

- อยากให้มีการจัดหาแหล่งเงินทุนดอกเบี้ยต่ำ เพื่อให้เกษตรกรที่เข้าร่วมโครงการฯ กู้เพื่อนำเงินที่ได้มาดำเนินกิจการให้เป็นไปตามเป้าหมายที่วางไว้

- อยากให้ทุกหน่วยงานทั้งภาครัฐ ภาคเอกชน สถาบันการศึกษา เกษตรกร และปราชญ์ชาวบ้าน ร่วมมือกันให้ความรู้ในการทำการเกษตรทฤษฎีใหม่ให้มากขึ้นกว่าที่เป็นอยู่ในปัจจุบัน

- ควรจะเน้นพัฒนาเกษตรกรรายเดิมปี 2560 และ 2561 ให้มีคุณภาพมากยิ่งขึ้นแทนที่มานั้นที่ปริมาณ 70,000 รายต่อปี อาทิเช่น ถ้าเกษตรกรถูกจัดให้อยู่กลุ่ม B ก็ส่งเสริมพัฒนาให้มาอยู่ กลุ่ม A ให้ได้ในปีนี้หรือปีถัดไป หรือถ้าเป็นเกษตรกรกลุ่ม A ก็ส่งเสริมพัฒนาให้ไปสู่เกษตรกรทฤษฎีใหม่ขั้นที่ 2 ต่อไป เป็นต้น

- ควรเน้นการทำโครงการเกษตรทฤษฎีใหม่แบบการรวมกลุ่ม เช่น กลุ่มเกษตรกร การเกษตรทฤษฎีใหม่ หรือนิคมการเกษตรเกษตรผสมผสาน เป็นต้น เพื่อให้สะดวกต่อการบริหารจัดการแบบเกษตรทฤษฎีใหม่ ต่อไป

- เมื่อมีการรวมกลุ่มเรียบร้อยแล้ว ควรจัดหาแหล่งเงินทุนดอกเบี้ยต่ำ และจัดหาตลาดภายในท้องถิ่นในระยะเริ่มต้นต่อไป



ส่วนแผนพัฒนาเขตเศรษฐกิจการเกษตร  
สำนักงานเศรษฐกิจการเกษตรที่ 7  
จังหวัดชัยนาท

## การวิเคราะห์ด้านเศรษฐกิจ และแนวทางการปรับเปลี่ยนกิจกรรม การผลิตภายใต้โครงการ Zoning by Agri-Map จังหวัดสุพรรณบุรี

ส่วนแผนพัฒนาเขตเศรษฐกิจการเกษตร สำนักงานเศรษฐกิจการเกษตรที่ 7 จังหวัดชัยนาท (สศท.7) จัดประชุมหารือและรับฟังความคิดเห็นจากหน่วยงานภาครัฐ ภาคเอกชน สถาบันเกษตรกร และภาคประชาสังคม ของจังหวัดสุพรรณบุรี เกี่ยวกับการวิเคราะห์ด้านเศรษฐกิจสินค้าเกษตรที่สำคัญ จังหวัดสุพรรณบุรี และการกำหนดแนวทางการปรับเปลี่ยนกิจกรรมการผลิตในพื้นที่เหมาะสมน้อย (S3) และพื้นที่ไม่เหมาะสม (N) ตามแผนที่ Agri-Map เมื่อวันที่ 20 ธันวาคม 2561 ณ ห้องประชุมหลวงทรงพล ศาลากลางจังหวัดสุพรรณบุรี เพื่อให้ผลการศึกษาดังกล่าว มีความถูกต้อง ครบถ้วน สมบูรณ์ สอดคล้องกับสภาพพื้นที่อย่างแท้จริง และภาคส่วนที่เกี่ยวข้องสามารถนำไปใช้ประโยชน์ในการจัดทำแผนงานโครงการ ภายใต้โครงการบริหารจัดการเขตเศรษฐกิจการเกษตรสินค้าเกษตรที่สำคัญ (Zoning by Agri-Map) ในระดับพื้นที่ได้อย่างเป็นรูปธรรมเพื่อเป็นข้อเสนอแนะให้หน่วยงานในจังหวัดนำไปกำหนดแผนงานโครงการ ที่สอดคล้องกับศักยภาพของพื้นที่ ตลอดจนหน่วยงานกระทรวงเกษตรและสหกรณ์ สามารถกำหนดนโยบายสนับสนุนโครงการบริหารจัดการเขตเศรษฐกิจการเกษตรสินค้าเกษตรที่สำคัญได้อย่างมีประสิทธิภาพมากยิ่งขึ้น

ในการประชุมครั้งนี้ สศท. 7 ได้นำเสนอผลการวิเคราะห์ด้านเศรษฐกิจสินค้าเกษตรที่สำคัญเพื่อกำหนด เป็นแนวทาง

บริหารจัดการพื้นที่ตามแผนที่ Agri-map ได้แก่ ศักยภาพพื้นที่ ต้นทุนผลตอบแทนการจัดทำบัญชีสมดุล (Demand & Supply) และวิถีตลาดของสินค้า Top 4 ที่มีมูลค่าผลิตภัณฑ์มวลรวมจังหวัด (Gross Province Product : GPP) สูงสุด 4 อันดับแรก ได้แก่ ข้าวนาปี อ้อยโรงงาน ไข่ไก่ และไข่เป็ด รวมทั้งสินค้าทางเลือกที่มีศักยภาพสำหรับปรับเปลี่ยนกิจกรรมการผลิตในพื้นที่เหมาะสมน้อยและไม่เหมาะสมของข้าวนาปีเพื่อการจัดการผลผลิตทางการเกษตรให้สอดคล้องกับความต้องการของตลาดได้อย่างสมดุล โดยสรุปแนวทางการบริหารจัดการพื้นที่ของจังหวัดสุพรรณบุรี ดังนี้

แนวทางการบริหารจัดการพื้นที่ตามแผนที่เกษตรเพื่อการบริหารจัดการเชิงรุก (Agri-Map) ในพื้นที่จังหวัดสุพรรณบุรี





จำแนกเป็น 2 กลุ่ม ได้แก่ กลุ่มที่ปลูกข้าวในพื้นที่ที่มีความเหมาะสมมาก (S1) และปานกลาง (S2) ควรมุ่งเน้นเพิ่มประสิทธิภาพการผลิต โดยเพิ่มผลผลิตต่อไร่และลดต้นทุนการผลิต รวมทั้งยกระดับคุณภาพสินค้าสู่มาตรฐาน การรวมกลุ่มเพื่อสร้างอำนาจการต่อรองในการหาปัจจัยการผลิต และการตลาด กลุ่มที่ 2 กรณีเกษตรกรสนใจปรับเปลี่ยนกิจกรรมการผลิตในพื้นที่ที่มีความเหมาะสมน้อย (S3) และไม่เหมาะสม (N) สำหรับการปลูกข้าวในเขตพื้นที่ตอนไปปลูกพืชไร่ เช่น มันสำปะหลัง ข้าวโพดเลี้ยงสัตว์ ฯลฯ

ในที่ประชุมได้เสนอพืชทางเลือกที่น่าสนใจ ดังนี้

**1. ข้าวโพดสตรอว์เบอร์รี่** นำไปเป็นอาหารโคเนื้อ มีต้นทุนการผลิต 5,636 บาท/ไร่ ผลตอบแทนสุทธิ 4,764 บาท/ไร่ ในปัจจุบันจังหวัดสุพรรณบุรีมีเกษตรกร ผู้เลี้ยงโคเนื้อเป็นจำนวนมากมีความต้องการพืชอาหารสัตว์ที่มีคุณค่าทางอาหาร และสามารถลดต้นทุนค่าอาหารโค ขณะนี้มีเกษตรกรปรับเปลี่ยนมาปลูกเพิ่มขึ้น นอกจากนี้ยังนิยมปลูกข้าวและเกี่ยวในระยะน้ำนมเพื่อนำไปเลี้ยงโคอีกด้วย **2. การปลูกหม่อนเลี้ยงไหมอุตสาหกรรม** ผลตอบแทน 16,000 – 1๘,000 บาท/ปี ใน 1 ปี เลี้ยง 8 รุ่น การเลี้ยงไหม 1 รุ่น ใช้เวลา ๒๕ – ๓0 วัน ขายรังไหม กิโลกรัมละ 160 – 200 บาทซึ่งกรมหม่อนไหมให้การสนับสนุนเกษตรกรที่ปรับเปลี่ยนและทำ MOU กับบริษัทรับซื้อรังไหมจากเกษตรกรที่รวมกลุ่มกันผลิตซึ่งขณะนี้ปริมาณรังไหมยังไม่เพียงพอต่อความต้องการเกษตรกรบางรายอาจปรับเปลี่ยนพื้นที่ไปปลูกหม่อนอย่างเดียว มีผู้ซื้อมาเก็บใบหม่อนถึงแปลงซึ่ง

นอกจากนำไปเลี้ยงไหมแล้ว ยังนำไปเป็นอาหารสัตว์ได้อีกด้วย **3.การปลูกเมล่อนในโรงเรือน** การลงทุนในระยะแรกค่อนข้างสูง ค่าใช้จ่ายโรงเรือนขนาด 6.7 x 37 เมตร เท่ากับ 55,000 บาท ต้นทุนการผลิตรอบละ 8,000 บาท ได้ผลตอบแทนรอบละ 40,000 – 50,000 บาท ระยะเวลา 75 วันใน 1 ปี จะปลูกได้ 3 รอบโดยการรวมกลุ่มทำสัญญาซื้อขายล่วงหน้ากับบริษัทรับซื้อ ทั้งนี้ผลผลิตต้องได้มาตรฐาน GAP

แต่หากเป็นพื้นที่นาเช่า เจ้าของพื้นที่อาจไม่อนุญาตให้ปรับเปลี่ยนพื้นที่ หรือเกษตรกรที่ไม่ปรับเปลี่ยน ได้พัฒนาพื้นที่เพิ่มศักยภาพการผลิต โดยการปรับปรุงคุณภาพดิน การตรวจวิเคราะห์ดิน และใส่ปุ๋ยตามค่าวิเคราะห์ดิน ปลูกปุ๋ยพืชสด ฯลฯ ในพื้นที่เหมาะสมสำหรับการปลูกข้าวอยู่แล้ว เกษตรกรได้พัฒนาพื้นที่โดยการนำเทคโนโลยีต่างๆ มาใช้เพื่อลดต้นทุนการผลิต เช่น ลดปริมาณการใช้เมล็ดพันธุ์ข้าว การทำเชื้อบิวเวอร์เรียเพื่อลดการระบาดของเพลี้ยกระโดดสีน้ำตาล ฯลฯ

ข้อเสนอแนะจากการประชุมในครั้งนี้ ได้แก่ ภาครัฐควรสนับสนุนปัจจัยการผลิตและสินเชื่อปลอดดอกเบี้ย/ดอกเบี้ยต่ำ เพื่อจูงใจให้เกษตรกรปรับเปลี่ยนไปปลูกพืชอื่นที่ให้ผลตอบแทนสูงกว่าและมีตลาดรองรับ จัดหาแหล่งน้ำให้เพียงพอ รักษาเสถียรภาพทางด้านราคา เพื่อให้เกษตรกรมีรายได้ที่มั่นคง สามารถพึ่งพาตนเองได้อย่างยั่งยืน วางแผนผลิตสินค้าอย่างเป็นระบบ และเชื่อมโยงตลาดโดยจัดทำฐานข้อมูลผู้ผลิตและผู้รับซื้อในแต่ละสินค้าเพื่อนำไปใช้ประโยชน์ในการบริหารจัดการสินค้าอย่างมีประสิทธิภาพต่อไป







# “เจริญ สุขวิบูลย์” ทำเกษตรผสมผสาน มีรายได้ยั่งยืน จนเป็นเกษตรกรต้นแบบ

“ทำไม่เยอะ ทำน้อยๆ แต่เรามีกำลังใจที่จะทำตลอดเวลา ทำไม่ต้องเยอะ ทำแล้วมีเงินมีดั่งค์ใช้ เหลือกินก็แจก เหลือแจกก็ขาย” นี่เป็นคำให้สัมภาษณ์ของ คุณเจริญ สุขวิบูลย์ ชาวสวนเกษตรผสมผสาน ที่คลุกคลีอยู่กับการเกษตรมาเกือบ 20 ปี ถือเป็นบุคคลที่สร้างแรงบันดาลใจให้กับชาวบ้านในพื้นที่ หันมาทำเกษตรผสมผสาน หรือเกษตรทฤษฎีใหม่ตามแนวพระราชดำริ

คุณเกษตรชัย แพลนดี เกษตรอำเภอลำปลายมาศ เล่าว่า สำหรับเกษตรผสมผสานของ คุณเจริญ สุขวิบูลย์ เป็นเกษตรต้นแบบอย่างแท้จริง เนื่องจากว่าการทำการเกษตรครอบคลุมทุกอย่าง ไม่ว่าจะเป็นในส่วนของพืชไม้พุ่มอย่าง ไม้ ที่สร้างรายได้จากการนำเอาหน่อไม้จากต้นไม้ม่าขาย และยังมีการเจาะน้ำจากท่อไปขาย ถือว่าเป็นการสร้างรายได้ที่ดีเลยทีเดียว นอกจากนี้ ยังมีรายได้เสริมเข้ามาจากการทำปุ๋ยหมักชีวภาพขายที่ได้มาจากการเลี้ยงโค โดยวิธีการทำปุ๋ยหมัก จะนำมูลโคมาทำตามกระบวนการและปล่อยให้ทิ้งไว้ให้ครบกำหนดวัน จากนั้นนำมาขายและสามารถใช้กับพืชที่ปลูกภายในสวนของเขาเองอีกด้วย

“ด้วยประสบการณ์มากถึง 10 กว่าปี ที่คลุกคลีอยู่กับการเกษตร ศึกษาเรียนรู้ทุกอย่างที่เกี่ยวกับเกษตร จนทำให้ได้รับการยกย่องจากชาวบ้านในพื้นที่ว่า เป็นบุคคลที่ประสบความสำเร็จ จนมีคนเข้ามาขออบรมเพื่อนำไปพัฒนาในพื้นที่ของตนเองต่อไป” คุณเกษตรชัย กล่าว

คุณเจริญ เล่าถึงที่มาที่ไปก่อนที่จะมาทำศูนย์การเรียนรู้เกษตรแบบผสมผสานว่า เริ่มทำเมื่อตอนปี พ.ศ. 2540 ส่วนหนึ่งก็ได้วิธีคิดมาจากการอ่านหนังสือต่างๆ ที่เกี่ยวกับการเกษตร และนิตยสารเทคโนโลยีชาวบ้านเป็นอีกหนึ่งแรงผลักดันที่ทำให้เกิดความสนใจที่จะทำการเกษตร

ซึ่งช่วงเวลานั้นเป็นช่วงที่กำลังเริ่มมีแนวคิดเกี่ยวกับเกษตรทฤษฎีใหม่เกิดขึ้นมา เช่น การจัดสรรพื้นที่ทำมาหากิน การรวมกลุ่มขยายเป็นสหกรณ์ จนถึงขั้นการขยายให้เป็นธุรกิจต่างๆ ตามทฤษฎีของพระบาทสมเด็จพระปรมินทรมหาภูมิพลอดุลยเดช ในหลวงรัชกาลที่ 9

ต่อมาในปี 2551 คุณเจริญ เริ่มเห็นแนวเกษตรแบบพอเพียงแบบผสมผสาน ตามหลักปรัชญาเศรษฐกิจพอเพียงของในหลวงรัชกาลที่ 9 ที่ทรงวางแนวทางไว้ ทำให้คุณเจริญ







มองเห็นภาพชัดเจนขึ้น คือการอยู่แบบพึ่งพาตัวเองอย่างครบวงจร ทำไม่เยอะ ทำน้อยๆ แต่มีกำลังใจที่จะทำการเกษตรอยู่ตลอดเวลา

“ตัวผมเองก็เลยคิดถึงเรื่องเกษตรพึ่งพาตัวเองตามหลักปรัชญาเศรษฐกิจพอเพียง ถือว่าเป็นทางรอดที่สำคัญมาก หน่วยงานจากทางภาครัฐ อย่าง กรมส่งเสริมการเกษตรเป็นตัวนำในการชี้ถึงขั้นตอนของแต่ละขั้นว่าเป็นอย่างไร ถือว่าเป็นประสบการณ์ที่ดีให้เราได้เรียนรู้เกษตรทฤษฎีใหม่ โดยมีคนมาศึกษาดูงานในพื้นที่ของผม ก็ทำให้เขามีแนวทางนำกลับไปใช้ในพื้นที่ของตนเอง จนเกิดเป็นอาชีพและมีรายได้อย่างยั่งยืน” คุณเจริญ กล่าว

โดยเกษตรทฤษฎีใหม่คือ การแบ่งโซนพื้นที่ คุณเจริญบอกว่า ที่ดินแปลงนี้มีจำนวน 15 ไร่ ก่อนที่จะมีการแบ่งตามแนวเกษตรทฤษฎีใหม่ อย่างการแบ่งแบบ 30 : 30 : 10 หลังจากนั้น ปลูกพืชผลต่างๆ เมื่อปลูกเสร็จก็ต้องพบเจอกับปัญหาต่างๆ ที่ตามเข้ามา หนึ่งในนั้นก็มีปัญหาเรื่องน้ำท่วม ซึ่งเป็นปัญหาที่เกษตรกรต้องเจอเกือบทุกราย ฉะนั้น คุณเจริญต้องมาดูแลมีพืชชนิดไหนบ้างที่น้ำท่วมแล้วไม่ตาย และพืชชนิดไหนบ้างที่น้ำท่วมแล้วตาย ก็ลองผิดลองถูก เพราะบางที่ต้นไม้ถ้าตามหลักวิชาการแล้ว จะบอกได้เลยว่าต้นนี้เป็นต้นที่ทนน้ำ แต่พอ

มาเจอน้ำท่วมก็ทำให้ตายได้ ซึ่งต้องใช้เวลาในการทดลองและฟื้นฟูพอสมควร

“อันนี้ก็เป็นเรื่องเกษตรที่ทำ เป็นเกษตรแนวผสมผสานพอทำไปทำมา ก็มีหน่วยงานจากทางภาครัฐเข้ามาสนับสนุน มาส่งเสริม เลย์หันมาเข้าสู่กระบวนการและวิธีการต่างๆ ตามปรัชญาเศรษฐกิจพอเพียงอย่างเต็มรูปแบบ” คุณเจริญ กล่าว

ทั้งนี้ ศูนย์การเรียนรู้เกษตรทฤษฎีใหม่ อำเภอลำปลายมาศ จังหวัดบุรีรัมย์ เป็นศูนย์การเรียนรู้ที่สำนักงานเกษตรอำเภอได้สนับสนุนและส่งเสริม ด้านวิชาการและด้านปัจจัยในการผลิต ซึ่งก็เป็นจุดเรียนรู้ให้กับเกษตรกรโดยทั่วไป โดยในแต่ละปีจะมีเกษตรกรจากในพื้นที่และพื้นที่ใกล้เคียงเข้ามาศึกษาอบรมดูงานกว่า 1,000 คน ต่อปี และหลังจากผ่านการอบรมดูงาน ก็จะมีการติดตามผลว่ามีการพัฒนาไปมากน้อยแค่ไหน สำหรับผลตอบรับก็ถือว่าดี เพราะมีเกษตรกรปฏิบัติตามถือว่าเป็นผลตอบรับที่ดี และสร้างงานสร้างอาชีพให้กับชาวบ้านได้ในระดับดีเลยทีเดียวทีเดียวติดต่อสอบถามข้อมูลเพิ่มเติมได้ที่ คุณเจริญ สุขวิบูลย์ บ้านเลขที่ 111 หมู่ที่ 3 ตำบลโคกกลาง อำเภอลำปลายมาศ จังหวัดบุรีรัมย์ หมายเลขโทรศัพท์ 063-749-1649

ที่มา <https://www.technologychaoban.com>





# พืชอาหาร

## ข้าว

โดย : น.ส.ปองวดี จรรย์รัตน์  
 น.ส.อินทุญา ปานปวง  
 สำนักวิจัยเศรษฐกิจการเกษตร

ประจำเดือน  
**กุมภาพันธ์**  
 2562

### 1. สรุปภาวะการผลิต การตลาด และราคา ในประเทศ

#### 1.1 การผลิต

##### ข้าวนาปี ปี 2561/62

คาดการณ์ข้อมูล ณ เดือนธันวาคม 2561 พื้นที่เพาะปลูก 59.215 ล้านไร่ ผลผลิต 24.223 ล้านตันข้าวเปลือก และผลผลิตต่อไร่ 409 กิโลกรัม ลดลงจากปีการผลิต 2560/61 ที่มีพื้นที่เพาะปลูก 59.221 ล้านไร่ ผลผลิต 24.934 ล้านตันข้าวเปลือก และผลผลิตต่อไร่ 421 กิโลกรัม หรือลดลงร้อยละ 0.01 ร้อยละ 2.85 และร้อยละ 2.85 ตามลำดับ เนื้อที่เพาะปลูกลดลงจากปีที่ผ่านมาเล็กน้อย แม้ว่าปีที่ผ่านมาราคาข้าวหอมมะลิ ข้าวเจ้าปทุมธานี 1 อยู่ในเกณฑ์ดี และเกษตรกรยังเห็นว่าภาครัฐมีนโยบายช่วยเหลือก็ตาม แต่มีเกษตรกรบางส่วนปรับเปลี่ยนพื้นที่ไปปลูกอ้อยโรงงาน และมันสำปะหลังโรงงาน รวมทั้งเนื้อที่เพาะปลูกข้าวเหนียวลดลงจากปีที่ผ่านมา เนื่องจากราคาปีที่ผ่านมาตกต่ำ ทำให้เกษตรกรเปลี่ยนจากปลูกข้าวเหนียวเป็นข้าวหอมมะลิ สำหรับผลผลิตต่อไร่ลดลง เพราะในภาคตะวันออกเฉียงเหนือซึ่งเป็นแหล่งผลิตใหญ่ประสบปัญหาภัยแล้ง ฝนทิ้งช่วง ปริมาณน้ำฝนน้อย ต้นข้าวแห้งตาย และมีวัชพืชขึ้นเป็นจำนวนมาก ทำให้ผลผลิตได้รับความเสียหาย ส่งผลให้ในภาพรวมปริมาณผลผลิตลดลง

**ผลผลิตออกสู่ตลาด** ข้าวนาปีจะเริ่มออกสู่ตลาดตั้งแต่เดือนสิงหาคม 2561 – เมษายน 2562 โดยคาดว่า ผลผลิตจะออกสู่ตลาดมากในเดือนพฤศจิกายน 2561 ปริมาณ 14.704 ล้านตันข้าวเปลือก หรือร้อยละ 60.70 ของผลผลิตข้าวนาปีทั้งหมด

รายการ	ปริมาณผลผลิตและร้อยละข้าวนาปีจากการเก็บเกี่ยวรายเดือน ปี 2561/62									รวม
	ส.ค. 61	ก.ย.	ต.ค.	พ.ย.	ธ.ค.	ม.ค. 62	ก.พ.	มี.ค.	เม.ย.	
- รวมทั้งประเทศ (ล้านตันข้าวเปลือก)	0.820	1.636	2.522	14.704	3.106	0.912	0.346	0.080	0.097	24.223
- ร้อยละ	3.39	6.75	10.41	60.70	12.82	3.77	1.43	0.33	0.40	100.00

##### ข้าวนาปรัง ปี 2562

คาดการณ์ข้อมูล ณ เดือนธันวาคม 2561 มีเนื้อที่เพาะปลูก 11.716 ล้านไร่ ผลผลิต 7.862 ล้านตันข้าวเปลือก และผลผลิตต่อไร่ 671 กิโลกรัม เมื่อเทียบกับปี 2561 ที่มีเนื้อที่เพาะปลูก 12.840 ล้านไร่ ผลผลิต 8.553 ล้านตันข้าวเปลือก ผลผลิตต่อไร่ 666 กิโลกรัม พบว่าเนื้อที่เพาะปลูก และผลผลิตลดลง ร้อยละ 8.75 และร้อยละ 8.08 ตามลำดับ เนื้อที่เพาะปลูกมีแนวโน้มลดลง เนื่องจากปริมาณน้ำในอ่างเก็บน้ำส่วนใหญ่และปริมาณน้ำตามแหล่งน้ำตามธรรมชาติมีปริมาณน้ำน้อยกว่าปีที่ผ่านมา ประกอบกับภาครัฐมีโครงการสานพลังประชารัฐเพื่อสนับสนุนการปลูกข้าวโพดหลังฤดูทำนา และโครงการส่งเสริมการปลูกพืชหลากหลายฤดูนาปรัง ปี 2562 สำหรับผลผลิตต่อไร่คาดว่าจะเพิ่มขึ้น ร้อยละ 0.75 เนื่องจากในแหล่งที่สามารถเพาะปลูกข้าวได้มีปริมาณน้ำเพียงพอต่อการเจริญเติบโตของต้นข้าว อย่างไรก็ตามภาพรวมผลผลิตทั้งประเทศลดลงตามเนื้อที่เพาะปลูก



**ผลผลิตออกสู่ตลาด** คาดการณ์ข้าวนาปรังจะเริ่มออกสู่ตลาดตั้งแต่เดือนกุมภาพันธ์ – ตุลาคม 2562 โดยคาดว่าผลผลิตจะออกสู่ตลาดมากในช่วงเดือนมีนาคม – เมษายน 2562 ปริมาณรวม 4.652 ล้านตันข้าวเปลือก หรือคิดเป็นร้อยละ 59.17 ของผลผลิตข้าวนาปรังทั้งหมด

รายการ	ปริมาณผลผลิตและร้อยละข้าวนาปรังจากการเก็บเกี่ยวรายเดือน ปี 2562*									รวม
	ก.พ. 62	มี.ค.	เม.ย.	พ.ค.	มิ.ย.	ก.ค.	ส.ค.	ก.ย.	ต.ค.	
- รวมทั้งประเทศ (ล้านตันข้าวเปลือก)	0.907	2.418	2.234	1.244	0.438	0.329	0.164	0.097	0.031	7.862
- ร้อยละ	11.54	30.75	28.42	15.82	5.57	4.18	2.09	1.24	0.39	100.00

## 1.2 การตลาด

- **มาตรการช่วยเหลือเกษตรกรผู้ปลูกข้าวปีการผลิต 2561/62**

**มติที่ประชุม** คณะกรรมการนโยบายและบริหารจัดการข้าว (นบข.) ครั้งที่ 1 เมื่อวันที่ 29 มีนาคม 2561 เห็นชอบในหลักการมาตรการฯ ด้านการผลิตและการตลาด ทั้งหมด 10 โครงการ ดังนี้

(1) **ด้านการผลิต\*** ได้แก่

- 1) โครงการส่งเสริมระบบการเกษตรแบบนาแปลงใหญ่ (นาแปลงใหญ่)
- 2) โครงการส่งเสริมการผลิตข้าวอินทรีย์
- 3) โครงการพัฒนาเกษตรกรปราดเปรื่อง
- 4) โครงการส่งเสริมระบบการเกษตรแบบแม่นยำสูง (Precision Farming)
- 5) โครงการส่งเสริมการผลิตข้าวหอมมะลิคุณภาพชั้นเลิศ
- 6) โครงการส่งเสริมการผลิตและการตลาดข้าวพันธุ์ กข. 43 เพื่อสุขภาพแบบครบวงจร
- 7) โครงการปรับเปลี่ยนระบบการผลิตข้าวในพื้นที่ลุ่มต่ำ 13 ทุ่ง

**หมายเหตุ \*** ด้านการผลิต เป็นโครงการที่หน่วยงานดำเนินการตามปกติ จึงไม่นำเข้าที่ประชุม ครม. พิจารณามาตรการฯ

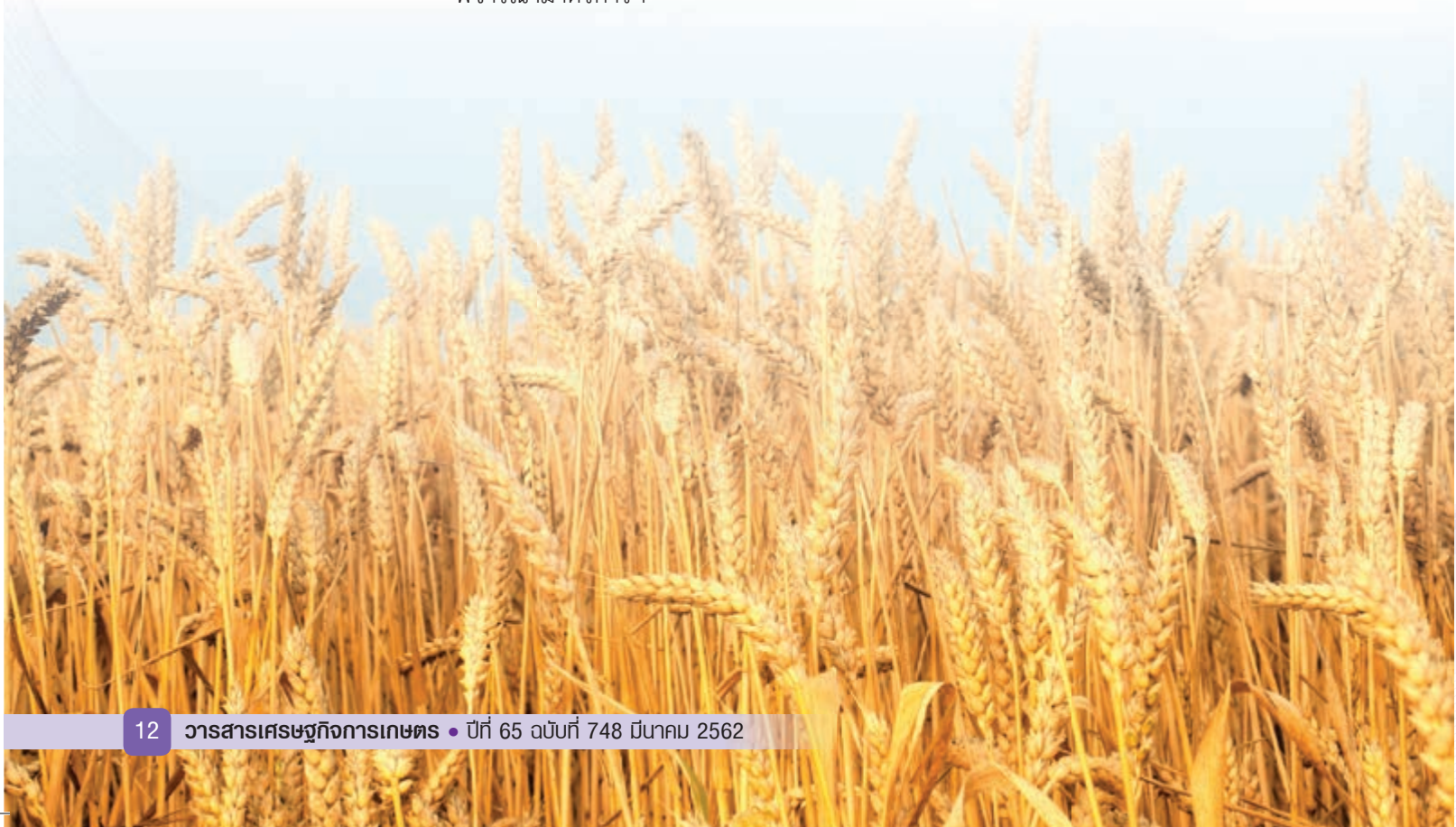

## (2) ด้านการตลาด

- **มติที่ประชุมคณะรัฐมนตรี** เมื่อวันที่ 24 กรกฎาคม 2561 อนุมัติการดำเนินโครงการและวงเงินงบประมาณที่ใช้ช่วยเหลือเกษตรกรและรักษาเสถียรภาพราคาข้าว ปีการผลิต 2561/62 ด้านการตลาด จำนวน 3 โครงการ ได้แก่

- 1) โครงการสินเชื่อชะลอการขายข้าวเปลือกนาปีและการช่วยเหลือค่าเก็บเกี่ยวและปรับปรุงคุณภาพข้าว
- 2) โครงการสินเชื่อเพื่อรวบรวมข้าวและสร้างมูลค่าเพิ่มโดยสถาบันเกษตรกร
- 3) โครงการชดเชยดอกเบี้ยให้ผู้ประกอบการค้าข้าวในการเก็บสต็อก

- **มติที่ประชุมคณะรัฐมนตรี** เมื่อวันที่ 11 กันยายน 2561 อนุมัติทบวงมาตรการรักษาเสถียรภาพราคาข้าว ปีการผลิต 2561/62 โครงการสินเชื่อชะลอการขายข้าวเปลือกนาปี ปีการผลิต 2561/61 ตามมติคณะกรรมการ นบข. เมื่อวันที่ 3 กันยายน 2561 ที่กระทรวงพาณิชย์เสนอ ดังนี้

- 1) กรณีเกษตรกรฝากเก็บข้าวไว้ที่สหกรณ์หรือสถาบันเกษตรกร ให้ปรับปรุงให้ค่าเก็บรักษาข้าวเปลือกตันละ 1,500 บาท จากมติคณะรัฐมนตรี (24 กรกฎาคม 2561) เดิมให้สหกรณ์ตันละ 1,000 บาท และเกษตรกรได้รับตันละ 500 บาท ปรับเป็น “ให้เกษตรกรได้รับตันละ 1,000 บาท และสหกรณ์ได้รับตันละ 500 บาท”
- 2) เกษตรกรและสถาบันเกษตรกร ต้องเก็บรักษาข้าวเปลือกหลักประกันไว้ในยุ้งฉางหรือสถานที่เก็บของตนเองเท่านั้น
- 3) ปรับปรุงวิธีการเก็บรักษาข้าวเปลือกของสถาบันเกษตรกร ต้องเก็บรักษาข้าวเปลือกโดยบรรจุข้าวเปลือกในกระสอบป่านหรือถุง Big bag และวางเรียงในยุ้งฉางหรือสถานที่เก็บเพื่อสะดวกในการตรวจสอบ หรือเก็บข้าวในยุ้งฉางที่ยกพื้นสูงหรือไซโล (SILO) ยกเว้นกรณีเทกองจะต้องมีระบบการระบายอากาศ เพื่อการรักษาคุณภาพข้าวเปลือกไม่ให้เสื่อมสภาพตลอดระยะเวลาโครงการ

ทั้งนี้ มติที่ประชุม นบข. เมื่อวันที่ 22 ตุลาคม 2561 รับทราบผลการดำเนินการตามโครงการสินเชื่อชะลอการขายข้าวเปลือกของ ธ.ก.ส. กรณีรับฝากข้าวเปลือกกับสถาบันเกษตรกร ในการกำหนดอัตราค่าใช้จ่ายในการเก็บรักษาข้าวเปลือกนาปี ปี 61/62 ระหว่างเกษตรกรกับสถาบันเกษตรกร เพื่อใช้เป็นราคากลาง ดังนี้ 1) ค่าบอลดความชื้น หักลดน้ำหนักลงเปอร์เซ็นต์ความชื้นละ 15 กิโลกรัมต่อข้าวเปลือก 1 ตัน ซึ่งได้รวมค่าใช้จ่ายในการหักลดความชื้นแล้ว และให้สถาบันเกษตรกรออกไปรับฝากโดยหักลดความชื้นข้าวเปลือกตามแบบที่ ธ.ก.ส. กำหนด 2) ค่าถุง Big bag ตันละ 75 บาท ค่ากระสอบป่าน ตันละ 110 - 143 บาท และ 3) ค่าบริหารจัดการ ไม่เกินตันละ 100 บาท โดยรวมค่าใช้จ่ายที่สถาบันเกษตรกรคิดจากสมาชิก ประมาณ 418 - 625 บาทต่อตัน และค่าฝากเก็บคงเหลือที่เกษตรกรได้รับ ประมาณ 375 - 582 บาทต่อตัน ซึ่งแตกต่างกันไปแล้วแต่ชนิดข้าว

### 1.3 การค้า

**ภาวะการณ์ซื้อขายข้าวในเดือนกุมภาพันธ์ 2562** ข้าวเปลือกเจ้าที่เกษตรกรขายได้ ราคาลดลงเล็กน้อยเมื่อเทียบกับเดือนที่ผ่านมา เนื่องจากผลผลิตข้าวนาปรังเริ่มทยอยออกสู่ตลาด แต่อย่างไรก็ตาม ต่างประเทศยังคงมีความต้องการข้าวไทยอย่างต่อเนื่อง

### 1.4 การส่งออก

ปี 2560 ไทยส่งออกข้าว 11.628 ล้านตันข้าวสาร มูลค่า 174,506 ล้านบาท เพิ่มขึ้นเมื่อเทียบกับปี 2559 ที่ส่งออกได้ 9.883 ล้านตันข้าวสาร มูลค่า 154,434 ล้านบาท โดยปริมาณและมูลค่าเพิ่มขึ้นคิดเป็นร้อยละ 17.66 และร้อยละ 13.00 ตามลำดับ (ที่มา : กรมศุลกากร)



ปี 2561 ไทยส่งออกข้าว 11.075 ล้านตันข้าวสาร มูลค่า 180,116 ล้านบาท เมื่อเทียบกับปี 2560 ที่ส่งออกปริมาณ 11.674 ล้านตันข้าวสาร มูลค่า 175,161 ล้านบาท ปริมาณลดลงร้อยละ 5.13 แต่มูลค่าเพิ่มขึ้นร้อยละ 2.82 (ที่มา : กรมศุลกากร)

## 1.5 การนำเข้า

ตั้งแต่ ปี 2549 ตามพันธกรณี WTO ไทยจะต้องเปิดตลาดนำเข้าข้าวตามพันธกรณีในปริมาณ 249,757 ตัน ภาชนะนำเข้าข้าวในโควตาอัตราร้อยละ 30

ปี 2560 ไทยนำเข้าข้าว 19,502 ตันข้าวสาร มูลค่า 472 ล้านบาท เมื่อเทียบกับปี 2559 ที่นำเข้าได้ 14,630 ตันข้าวสาร มูลค่า 339 ล้านบาท โดยทั้งปริมาณและมูลค่าเพิ่มขึ้นคิดเป็นร้อยละ 33.30 และร้อยละ 39.23 ตามลำดับ (ที่มา : กรมศุลกากร)

ปี 2561 ไทยนำเข้าข้าว 14,988 ตันข้าวสาร มูลค่า 398 ล้านบาท เมื่อเทียบกับปี 2560 ที่นำเข้าปริมาณ 19,502 ตันข้าวสาร มูลค่า 472 ล้านบาท ทั้งปริมาณและมูลค่าลดลงร้อยละ 23.15 และร้อยละ 15.68 (ที่มา : กรมศุลกากร)

## 2. สถานการณ์การผลิตและการค้าของโลก

### 2.1 สถานการณ์ข้าวโลก

#### 1) การผลิต

ผลผลิตข้าวโลก กระทรวงเกษตรสหรัฐฯ ได้คาดการณ์ผลผลิตข้าวโลกปี 2561/62 ประจำเดือนกุมภาพันธ์ 2562 ว่าจะมีผลผลิต 495.867 ล้านตันข้าวสาร เพิ่มขึ้นจาก 495.069 ล้านตันข้าวสาร หรือเพิ่มขึ้นร้อยละ 0.16 จากปี 2560/61

#### 2) การค้าข้าวโลก

บัญชีสมดุลงานข้าวโลก กระทรวงเกษตรสหรัฐฯ ได้คาดการณ์บัญชีสมดุลงานข้าวโลกปี 2561/62 ณ เดือนกุมภาพันธ์ 2562 ว่าผลผลิต ปี 2561/62 จะมี 495.867 ล้านตันข้าวสาร กุมภาพันธ์จากปี 2560/61 ร้อยละ 0.16 การใช้ในประเทศจะมี 490.266 ล้านตันข้าวสาร เพิ่มขึ้นจากปีที่ผ่านมาร้อยละ 1.56 การส่งออก/นำเข้าจะมี 48.124 ล้านตันข้าวสาร เพิ่มขึ้นจากปีที่ผ่านมาร้อยละ 0.20 และสต็อกปลายปีคงเหลือ 167.624 ล้านตันข้าวสาร เพิ่มขึ้นจากปีที่ผ่านมาร้อยละ 3.46

โดยประเทศที่คาดว่าจะส่งออกเพิ่มขึ้น ได้แก่ อาร์เจนตินา จีน กายานา อินเดีย รัสเซีย แอฟริกาใต้ อูรุกวัย เวียดนาม และสหรัฐอเมริกา ส่วนประเทศที่คาดว่าจะส่งออกลดลง ได้แก่ บราซิล กัมพูชา ปากีสถาน ปารากวัย และไทย

สำหรับประเทศที่คาดว่าจะนำเข้าเพิ่มขึ้น ได้แก่ เบนิน บราซิล เบลีซ คามeroon ไอเวอรีโคสต์ กินี เฮติ อิหร่าน อิรัก ญี่ปุ่น เคนยา มาเลเซีย เม็กซิโก โมแซมบิก เนปาล ไนจีเรีย ซาอุดีอาระเบีย เซเนกัล สหรัฐอาหรับเอมิเรต และสหรัฐอเมริกา ส่วนประเทศที่คาดว่าจะนำเข้าลดลง ได้แก่ จีน กานา และอินโดนีเซีย

ประเทศที่มีสต็อกคงเหลือปลายปีเพิ่มขึ้น ได้แก่ จีน ฟิลิปปินส์ ไทย เวียดนาม และสหรัฐอเมริกา ส่วนประเทศที่คาดว่าจะมีสต็อกคงเหลือปลายปีลดลง ได้แก่ อินเดีย อินโดนีเซีย และญี่ปุ่น

### 2.2 สถานการณ์ข้าวของประเทศผู้ผลิตและผู้บริโภคที่สำคัญ

#### เวียดนาม

ภาวะราคาข้าวขาว 5% ทรงตัวที่ตันละ 350 ดอลลาร์สหรัฐฯ เพราะอยู่ในช่วงวันหยุดเทศกาล Tet (the Lunar New Year Holiday) ขณะที่วงการค้าข้าวคาดว่า ภาวะการค้าจะกลับมาคึกคักอีกครั้ง เนื่องจากเป็นช่วงที่ผลผลิตข้าวฤดูใหม่จะออกสู่ตลาดปริมาณมาก

ในปี 2561 เวียดนามส่งออกข้าวได้ประมาณ 6.15 ล้านตัน มูลค่าประมาณ 3.15 พันล้านดอลลาร์สหรัฐฯ โดยปริมาณและมูลค่าเพิ่มขึ้นร้อยละ 5.7 และร้อยละ 19.6 เมื่อเทียบกับปี 2560 ซึ่งการส่งออกข้าวของเวียดนามมีพันธุ์ข้าวใหม่ๆ มากขึ้น เช่น ข้าวสายพันธุ์ Loc Troi 28 ซึ่งเป็นข้าวที่มีระยะเพาะปลูกสั้น เป็นพันธุ์ข้าวที่ได้จากการผสมข้ามพันธุ์ระหว่างข้าวสายพันธุ์ Loc Troi 1 และข้าวบาสมาดิของอินเดีย ซึ่งข้าวสายพันธุ์นี้ให้ผลผลิตต่อไร่สูง เป็นข้าวหอมและมีคุณค่าทางโภชนาการสูงกว่าข้าวสายพันธุ์อื่นๆ ซึ่งนาย Huynh Van Thon ผู้บริหารของ บริษัท Loc Troi corp., ระบุว่า ข้าวสายพันธุ์นี้เหนือกว่าข้าวหอมมะลิของไทย และข้าวหอมพันธุ์ Sen Kro Ob (SKO) ของกัมพูชา

ปัจจุบันเกษตรกรเวียดนามได้หันมาปลูกข้าวที่มีคุณภาพมากขึ้น และมากกว่าการให้ความสำคัญเรื่องปริมาณที่ผลิตได้ ซึ่งจะเห็นได้จากในช่วงปีที่ผ่านมาราคาข้าวขาวของเวียดนามอยู่ในระดับที่สูงกว่าข้าวไทยค่อนข้างมาก และในช่วงไม่กี่ปีที่ผ่านมาอุตสาหกรรมข้าวเวียดนามได้ให้ความสำคัญกับการทำการตลาดมากขึ้น โดยเมื่อเร็วๆ นี้ ได้มีการเปิดตัวตราสัญลักษณ์ข้าวของเวียดนามที่จะใช้ในการประชาสัมพันธ์ข้าวเวียดนามในตลาดโลก

ผู้แทนหน่วยงานด้านการแปรรูปและพัฒนาตลาดสินค้าเกษตรเวียดนาม (The Agro Processing and Market Development Authority) ให้สัมภาษณ์กับสำนักข่าวท้องถิ่นเวียดนามว่า การส่งออกข้าวของเวียดนามในช่วงไตรมาสแรกของปี 2562 มีแนวโน้มเพิ่มขึ้น โดยในเดือนมกราคม 2562 ผู้ส่งออกข้าวเวียดนามได้รับคำสั่งซื้อจากประเทศฟิลิปปินส์และอินโดนีเซียจำนวนมาก และคาดว่าความต้องการข้าวของทั้งสองประเทศจะมีปริมาณเพิ่มขึ้น ประกอบกับฟิลิปปินส์มีการยกเลิกนโยบายจำกัดการนำเข้าข้าว ซึ่งขณะนี้ผู้นำเข้าข้าวในฟิลิปปินส์ประมาณ 180 บริษัท ได้ยื่นขอนำเข้าข้าวปริมาณรวม 1.2 ล้านตัน โดยสั่งซื้อข้าวจากเวียดนามเป็นจำนวนมาก ทั้งนี้ ฟิลิปปินส์ได้ออกนโยบายใหม่ซึ่งจะเก็บภาษีการนำเข้าข้าว และข้าวที่นำเข้ามาจากกลุ่มประเทศภูมิภาคอาเซียน จะมีภาษีนำเข้า 35% และนำเข้าข้าวจากประเทศอื่นๆ จะมีภาษีนำเข้า 50%

อย่างไรก็ตาม แม้ว่าผู้ส่งออกเวียดนามจะสามารถส่งข้าวไปฟิลิปปินส์ได้ง่ายขึ้น แต่ยังคงต้องแข่งขันกับผู้ส่งออกรายอื่นๆ เช่น กัมพูชา เมียนมาร์ และไทย นอกจากนี้ผู้ส่งออกข้าวเวียดนามอาจต้องเผชิญกับอุปสรรคจากจีนซึ่งเป็นผู้ซื้อข้าวรายใหญ่ของเวียดนาม เนื่องจากจีนได้ปรับนโยบายด้านการค้าชายแดนและข้ามแดน รวมทั้งมีการลงทุนผลิตข้าวในกัมพูชา เมียนมาร์ และไทยเพิ่มขึ้น

**ที่มา :** สมาคมผู้ส่งออกข้าวไทย



## จีน

ศูนย์การค้าธัญพืชแห่งชาติ (the National Grain Trade Center) รายงานว่า ในการประมูลขายข้าวเมื่อวันที่ 31 มกราคม 2019 ที่ผ่านมา ไม่สามารถขายข้าวได้จากที่นำข้าวออกมาประมูลจำนวน 503,962 ตัน

เมื่อสัปดาห์ที่ผ่านมา สำนักข่าว Bloomberg รายงานว่า ในปี 2561 บริษัท Sinograin ซึ่งเป็นรัฐวิสาหกิจที่ดำเนินการเก็บสต็อกข้าวและธัญพืชของรัฐบาลได้มีการระบายข้าวจากสต็อกที่เก็บไว้ออกสู่ตลาด ประมาณ 17 ล้านตัน ขณะที่การระบายสต็อกธัญพืชทุกชนิด พืชน้ำมัน (edible oils) และฝ้าย จากคลังที่มีกว่า 7,000 แห่ง มีจำนวนรวมประมาณ 132.73 ล้านตัน ซึ่งธัญพืชอื่นๆ นอกจากข้าว ประกอบด้วย ข้าวโพดประมาณ 100.1 ล้านตัน ข้าวสาลีประมาณ 10.7 ล้านตัน ถั่วเหลืองประมาณ 2 ล้านตัน ฝ้ายประมาณ 2.5 ล้านตัน และน้ำมันเรพซีด (rapeseed oil) หรือน้ำมันคาโนลา ประมาณ 420,000 ตัน

ทั้งนี้ ในปี 2561 บริษัท Sinograin มีการเก็บสต็อกธัญพืชไว้ประมาณ 26.6 ล้านตัน โดยบริษัทมีโครงการที่จะเก็บสต็อกข้าวและข้าวสาลีไว้ ขณะเดียวกันก็พยายามที่จะระบายสต็อกธัญพืชชนิดอื่นๆ ออกสู่ตลาด

ที่มา : สมาคมผู้ส่งออกข้าวไทย

## 3. ราคาข้าวไทยในเดือนกุมภาพันธ์ 2562 มีดังนี้

### 3.1 ราคาข้าวที่เกษตรกรขายได้

ราคาข้าวเปลือกเจ้าหน้าปีหอมมะลิ เฉลี่ยตันละ 15,503 บาท ราคาสูงขึ้นจากตันละ 15,062 บาท ของเดือนมกราคม 2562 ร้อยละ 2.93 และสูงขึ้นจากตันละ 14,475 บาท ของเดือนกุมภาพันธ์ 2561 ร้อยละ 7.10

ราคาข้าวเปลือกเจ้าความชื้น 15% เฉลี่ยตันละ 7,644 บาท ราคาลดลงจากตันละ 7,764 บาท ของเดือนมกราคม 2562 ร้อยละ 1.54 แต่สูงขึ้นจากตันละ 7,609 บาท ของเดือนกุมภาพันธ์ 2561 ร้อยละ 0.46

### 3.2 ราคาขายส่งตลาดกรุงเทพฯ

ราคาข้าวสารหอมมะลิ ชั้น 2 (ใหม่) เฉลี่ยตันละ 33,250 บาท ราคาสูงขึ้นจากตันละ 33,223 บาท ของเดือนมกราคม 2562 ร้อยละ 0.08 และสูงขึ้นจากตันละ 32,150 บาท ของเดือนกุมภาพันธ์ 2561 ร้อยละ 3.42

ราคาข้าวสารเจ้า 5% (ใหม่) เฉลี่ยตันละ 11,500 บาท ราคาลดลงจากตันละ 11,618 บาท ของเดือนมกราคม 2562 ร้อยละ 1.01 และลดลงจากตันละ 11,980 บาท ของเดือนกุมภาพันธ์ 2561 ร้อยละ 4.00

### 3.3 ราคาส่งออก เอฟ.โอ.บี

ราคาข้าวหอมมะลิ 100% (ใหม่) เฉลี่ยตันละ 1,171 ดอลลาร์สหรัฐฯ (36,379 บาท/ตัน) ราคาสูงขึ้นจากตันละ 1,152 ดอลลาร์สหรัฐฯ (36,413 บาท/ตัน) ของเดือนมกราคม 2562 ร้อยละ 1.65 (ลดลงในรูปเงินบาทร้อยละ 0.09) และสูงขึ้นจากตันละ 1,135 ดอลลาร์สหรัฐฯ (35,439 บาท/ตัน) ของเดือนกุมภาพันธ์ 2561 ร้อยละ 3.17 (สูงขึ้นในรูปเงินบาทร้อยละ 2.65)

ราคาข้าว 5% เฉลี่ยตันละ 410 ดอลลาร์สหรัฐฯ (12,737 บาท/ตัน) ราคาทรงตัวเท่ากับเดือนมกราคม 2562 (ลดลงในรูปเงินบาทร้อยละ 1.61) แต่ลดลงจากตันละ 425 ดอลลาร์สหรัฐฯ (13,255 บาท/ตัน) ของเดือนกุมภาพันธ์ 2561 ร้อยละ 3.53 (ลดลงในรูปเงินบาทร้อยละ 3.91)

หมายเหตุ : อัตราแลกเปลี่ยน 1 ดอลลาร์สหรัฐฯ เท่ากับ 31.0664 บาท (อัตราแลกเปลี่ยน 2 สัปดาห์ของเดือนกุมภาพันธ์ 2562)

## ตารางที่ 1 ผลผลิตข้าวโลก

(ประมาณการเดือน กุมภาพันธ์ 2562)

หน่วย : ล้านตันข้าวสาร

ประเทศ	ปี 2556/57	ปี 2557/58	ปี 2558/59	ปี 2559/60	ปี 2560/61 (2)	Gr	ปี 2561/62 (1)	ผลต่างร้อยละ (1) และ (2)
บังคลาเทศ	34.390	34.500	34.500	34.578	32.650	-1.01	34.500	5.67
บราซิล	8.300	8.465	7.210	8.383	8.208	-0.32	7.752	-5.56
พม่า	11.957	12.600	12.160	12.650	13.200	2.04	13.120	-0.61
กัมพูชา	4.960	4.925	4.931	5.256	5.399	2.37	5.500	1.87
จีน	142.530	146.726	148.499	147.766	148.873	0.95	148.490	-0.26
อินเดีย	106.646	105.482	104.408	109.698	112.910	1.55	111.000	-1.69
อินโดนีเซีย	36.300	35.560	36.200	36.858	37.000	0.74	37.300	0.81
ญี่ปุ่น	7.931	8.079	7.876	7.929	7.787	-0.55	7.700	-1.12
เกาหลีใต้	4.230	4.241	4.327	4.197	3.972	-1.35	3.868	-2.62
เนปาล	3.361	3.190	2.863	3.480	3.310	0.57	3.530	6.65
ไนจีเรีย	3.038	3.782	3.941	4.410	4.662	10.63	4.788	2.70
ปากีสถาน	6.798	7.003	6.802	6.849	7.450	1.62	7.400	-0.67
ฟิลิปปินส์	11.858	11.914	11.008	11.686	12.235	0.43	12.150	-0.69
เวียดนาม	28.161	28.166	27.584	27.400	28.471	-0.06	29.069	2.10
<b>ไทย</b>	<b>20.460</b>	<b>18.750</b>	<b>15.800</b>	<b>19.200</b>	<b>20.370</b>	<b>0.15</b>	<b>20.700</b>	<b>1.62</b>
สหรัฐฯ	6.117	7.106	6.131	7.117	5.659	-1.53	7.119	25.80
อื่น ๆ	48.067	48.846	48.238	50.60	48.57	0.56	49.00	0.88
<b>รวม</b>	<b>478.987</b>	<b>482.229</b>	<b>476.347</b>	<b>490.937</b>	<b>495.069</b>	<b>0.84</b>	<b>495.867</b>	<b>0.16</b>

ที่มา : World Grain Situation and Outlook, USDA ประจำเดือนกุมภาพันธ์ 2562



### ตารางที่ 2 บัญชีสมดุลข้าวโลก (ประมาณการเดือน กุมภาพันธ์ 2562)

หน่วย : ล้านตันข้าวสาร

ประเทศ	ปี 2556/57	ปี 2557/58	ปี 2558/59	ปี 2559/60	ปี 2560/61 (2)	Gr	ปี 2561/62 (1)	ผลต่างร้อยละ (1) และ (2)
สต็อกต้นปี	113.871	122.085	135.076	142.561	149.681	7.27	162.023	8.25
ผลผลิต	478.987	482.229	476.347	490.937	495.069	0.84	495.867	0.16
นำเข้า	44.182	42.744	40.207	48.112	48.030	2.89	48.124	0.20
ใช้ในประเทศ	473.862	474.845	468.862	483.817	482.727	0.56	490.266	1.56
ส่งออก	44.182	42.744	40.207	48.112	48.030	2.89	48.124	0.20
สต็อกปลายปี	122.085	135.076	142.561	149.681	162.023	6.92	167.624	3.46

ที่มา : World Grain Situation and Outlook, USDA ประจำเดือนกุมภาพันธ์ 2562

### ตารางที่ 3 ปริมาณการส่งออกข้าวของโลก (ประมาณการเดือน กุมภาพันธ์ 2562)

หน่วย : ล้านตัน

ประเทศ	ปี 2556/57	ปี 2557/58	ปี 2558/59	ปี 2559/60	ปี 2560/61 (2)	Gr	ปี 2561/62 (1)	ผลต่างร้อยละ (1) และ (2)
อาร์เจนตินา	0.494	0.310	0.527	0.392	0.291	-7.91	0.380	30.58
บราซิล	0.852	0.895	0.641	0.594	1.245	3.55	0.900	-27.71
พม่า	1.688	1.735	1.300	3.350	2.800	18.18	2.800	0.00
กัมพูชา	1.000	1.150	1.050	1.150	1.200	3.71	1.000	-16.67
จีน	0.393	0.262	0.368	1.173	2.058	61.77	2.500	21.48
อินเดีย	0.284	0.251	0.270	0.369	0.350	8.36	0.350	0.00
กายานา	0.446	0.486	0.431	0.455	0.480	0.81	0.500	4.17
อินเดีย	11.588	11.046	10.040	12.560	11.800	1.66	12.500	5.93
ปากีสถาน	3.700	4.000	4.100	3.642	4.300	2.09	4.250	-1.16
ปารากวัย	0.380	0.371	0.557	0.500	0.653	14.81	0.650	-0.46
รัสเซีย	-	0.163	0.198	0.175	0.114	-	0.160	40.35
แอฟริกาใต้	-	0.120	0.145	0.109	0.120	-	0.150	25.00
อุรุกวัย	0.957	0.718	0.996	1.051	0.799	0.20	0.800	0.13
เวียดนาม	6.325	6.606	5.088	6.488	6.590	0.64	7.000	6.22
<b>ไทย</b>	<b>10.969</b>	<b>9.779</b>	<b>9.867</b>	<b>11.615</b>	<b>11.075</b>	<b>1.93</b>	<b>10.000</b>	<b>-9.71</b>
สหรัฐฯ	2.947	3.381	3.355	3.349	2.800	-1.11	3.200	14.29
อื่น ๆ	5.106	4.852	4.629	4.489	4.155	-4.78	4.184	0.70
<b>รวม</b>	<b>44.182</b>	<b>42.744</b>	<b>40.207</b>	<b>48.112</b>	<b>48.030</b>	<b>2.89</b>	<b>48.124</b>	<b>0.20</b>

ที่มา : World Grain Situation and Outlook, USDA ประจำเดือนกุมภาพันธ์ 2562

## ตารางที่ 4 ปริมาณการนำเข้าข้าวของโลก

(ประมาณการเดือน กุมภาพันธ์ 2562)

หน่วย : ล้านตัน

ประเทศ	ปี 2556/57	ปี 2557/58	ปี 2558/59	ปี 2559/60	ปี 2560/61 (2)	Gr	ปี 2561/62 (1)	ผลต่างร้อยละ (1) และ (2)
เบนิน	0.350	0.400	0.450	0.525	0.550	12.48	0.650	18.18
บราซิล	0.586	0.363	0.786	0.754	0.537	5.72	0.750	39.66
เบอร์มิวดา	0.330	0.350	0.420	0.500	0.550	14.78	0.600	9.09
คาเมรูน	0.525	0.500	0.500	0.600	0.650	6.28	0.700	7.69
จีน	4.450	5.150	4.600	5.900	4.600	2.04	4.500	-2.17
ไอเวอรีโคสต์	0.950	1.150	1.300	1.350	1.500	11.34	1.600	6.67
อียิปต์	1.556	1.786	1.816	1.985	2.000	6.27	2.000	0.00
กานา	0.590	0.580	0.700	0.650	0.700	4.66	0.680	-2.86
กินี	0.520	0.420	0.650	0.700	0.775	13.98	0.800	3.23
เฮติ	-	0.447	0.431	0.564	0.540	-	0.560	3.70
อินโดนีเซีย	1.225	1.350	1.050	0.350	2.300	-0.90	0.800	-65.22
อิหร่าน	1.400	1.300	1.100	1.500	1.250	-0.83	1.400	12.00
อิรัก	1.080	1.000	0.930	1.060	1.150	1.86	1.300	13.04
ญี่ปุ่น	0.669	0.688	0.685	0.679	0.670	-0.10	0.685	2.24
เคนยา	0.440	0.450	0.500	0.675	0.700	14.27	0.750	7.14
มาเลเซีย	0.989	1.051	0.823	0.900	0.900	-3.38	1.000	11.11
เม็กซิโก	0.685	0.719	0.731	0.910	0.850	6.90	0.880	3.53
โมแซมบิก	0.590	0.575	0.625	0.710	0.725	6.43	0.750	3.45
เนปาล	0.520	0.530	0.530	0.535	0.700	6.22	0.750	7.14
ไนจีเรีย	3.200	2.100	2.100	2.500	2.000	-7.37	2.200	10.00
ฟิลิปปินส์	1.800	2.000	0.800	1.200	2.300	-0.21	2.300	0.00
ซาอุดีอาระเบีย	1.459	1.601	1.260	1.195	1.250	-5.84	1.300	4.00
เซเนกัล	0.960	0.990	0.980	1.100	1.100	3.85	1.250	13.64
แอฟริกาใต้	0.910	0.912	0.954	1.054	1.000	3.39	1.000	0.00
สหรัฐอเมริกา	0.560	0.580	0.670	0.750	0.825	10.87	0.900	9.09
สหรัฐฯ	0.755	0.757	0.767	0.787	0.855	2.92	0.900	5.26
อื่น ๆ	17.838	15.752	14.816	19.47	17.91	2.22	18.02	0.62
<b>รวม</b>	<b>44.182</b>	<b>42.744</b>	<b>40.207</b>	<b>48.112</b>	<b>48.030</b>	<b>2.89</b>	<b>48.124</b>	<b>0.20</b>

ที่มา : World Grain Situation and Outlook, USDA ประจำเดือนกุมภาพันธ์ 2562



### ตารางที่ 5 การบริโภคข้าวของโลก

(ประมาณการเดือน กุมภาพันธ์ 2562)

หน่วย : ล้านตัน

ประเทศ	ปี 2556/57	ปี 2557/58	ปี 2558/59	ปี 2559/60	ปี 2560/61 (2)	Gr	ปี 2561/62 (1)	ผลต่างร้อยละ (1) และ (2)
บังคลาเทศ	34.900	35.100	35.100	35.000	35.200	0.14	35.200	0.00
บราซิล	7.900	7.925	7.900	8.000	7.800	-0.16	7.750	-0.64
พม่า	10.450	10.500	10.400	10.000	10.100	-1.16	10.200	0.99
กัมพูชา	4.000	3.900	3.900	4.000	4.150	0.99	4.200	1.20
จีน	139.770	141.000	141.028	141.761	142.487	0.44	143.790	0.91
อียิปต์	4.000	4.000	3.900	4.300	4.200	1.71	4.100	-2.38
อินเดีย	98.727	98.244	93.568	95.776	98.660	-0.27	100.000	1.36
อินโดนีเซีย	38.500	38.300	37.850	37.800	38.100	-0.34	38.100	0.00
ญี่ปุ่น	8.380	8.830	8.806	8.730	8.655	0.53	8.600	-0.64
เกาหลีใต้	4.422	4.197	4.212	4.651	4.883	3.06	4.673	-4.30
เนปาล	3.831	3.770	3.353	4.010	3.965	1.31	4.230	6.68
ไนจีเรีย	5.800	6.100	6.400	6.700	7.100	5.11	7.200	1.41
ฟิลิปปินส์	12.850	13.000	12.900	12.900	13.250	0.54	13.650	3.02
เวียดนาม	22.000	22.000	22.500	22.000	22.000	0.00	22.200	0.91
<b>ไทย</b>	<b>10.600</b>	<b>10.000</b>	<b>9.100</b>	<b>12.000</b>	<b>10.600</b>	<b>1.84</b>	<b>10.500</b>	<b>-0.94</b>
สหรัฐฯ	3.977	4.284	3.578	4.230	4.279	1.35	4.287	0.19
อื่น ๆ	67.732	67.979	67.945	76.189	71.577	2.27	75.873	6.00
<b>รวม</b>	<b>473.862</b>	<b>474.845</b>	<b>468.862</b>	<b>483.817</b>	<b>482.727</b>	<b>0.56</b>	<b>490.266</b>	<b>1.56</b>

ที่มา : World Grain Situation and Outlook, USDA ประจำเดือนกุมภาพันธ์ 2562

### ตารางที่ 6 สต็อกข้าวปลายปีของโลก

(ประมาณการเดือน กุมภาพันธ์ 2562)

หน่วย : ล้านตัน

ประเทศ	ปี 2556/57	ปี 2557/58	ปี 2558/59	ปี 2559/60	ปี 2560/61 (2)	Gr	ปี 2561/62 (1)	ผลต่างร้อยละ (1) และ (2)
จีน	60.500	76.000	88.000	98.500	109.000	15.45	116.000	6.42
อินเดีย	22.800	17.800	18.400	20.550	22.600	1.27	21.100	-6.64
อินโดนีเซีย	5.501	4.111	3.509	2.915	4.113	-8.84	4.111	-0.05
ญี่ปุ่น	3.007	2.821	2.552	2.410	2.167	-7.81	1.882	-13.15
ฟิลิปปินส์	1.695	2.409	2.117	2.003	2.288	4.24	3.088	34.97
<b>ไทย</b>	<b>11.999</b>	<b>11.270</b>	<b>8.403</b>	<b>4.238</b>	<b>3.183</b>	<b>-30.46</b>	<b>3.633</b>	<b>14.14</b>
เวียดนาม	-	1.259	1.555	0.967	1.248	-4.89	1.517	21.55
สหรัฐฯ	1.025	1.552	1.475	1.462	0.933	-2.45	1.495	60.24
อื่น ๆ	16.583	20.665	19.580	19.065	18.672	1.58	17.810	-4.62
<b>รวม</b>	<b>122.085</b>	<b>135.076</b>	<b>142.561</b>	<b>149.681</b>	<b>162.023</b>	<b>6.92</b>	<b>167.624</b>	<b>3.46</b>

ที่มา : World Grain Situation and Outlook, USDA ประจำเดือนกุมภาพันธ์ 2562

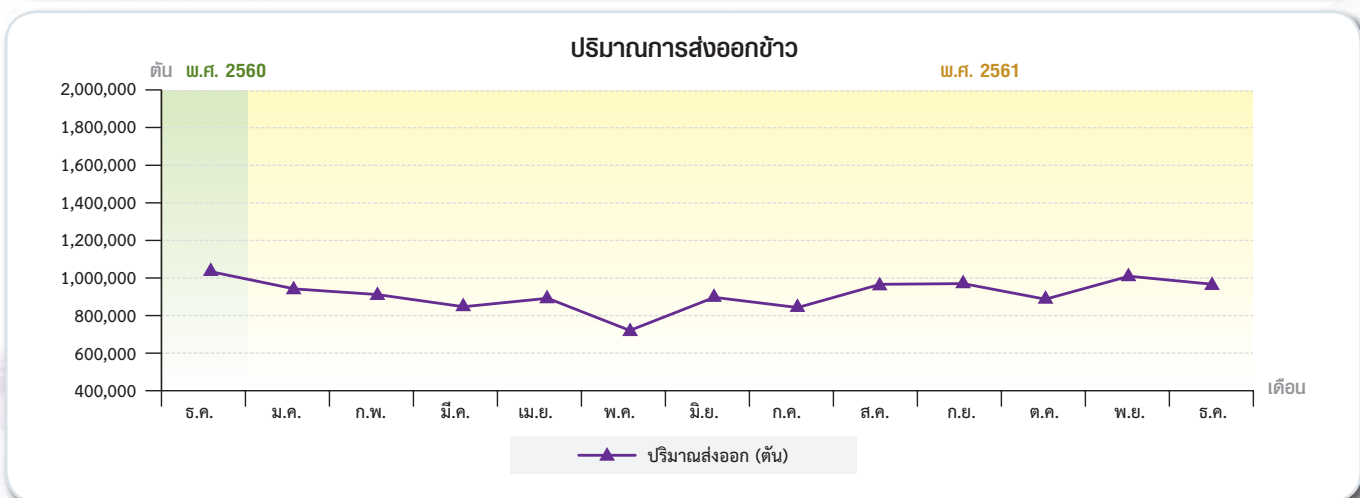
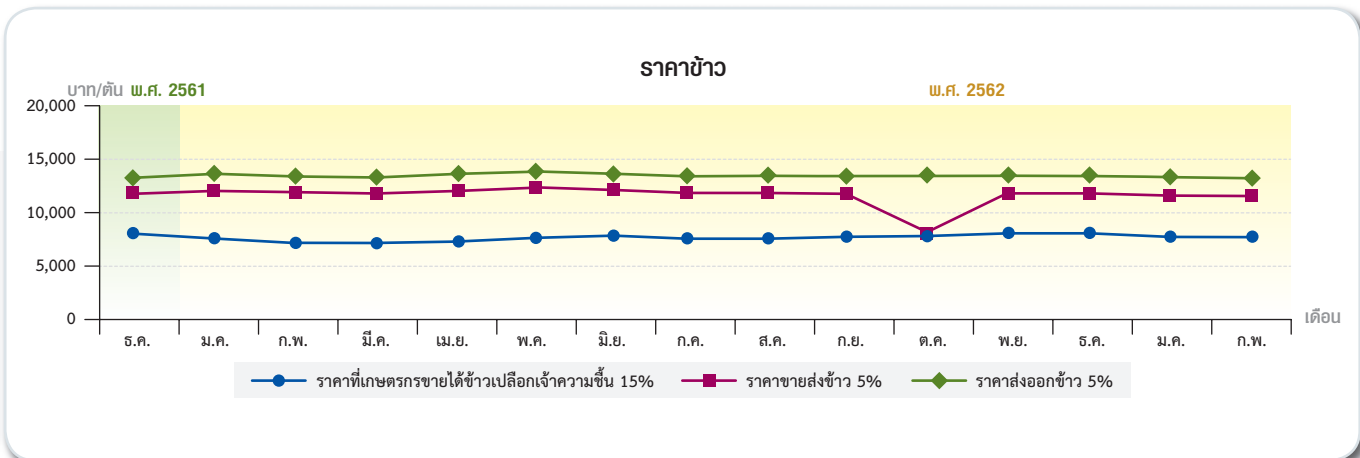

หมายเหตุ : ปริมาณการส่งออกใช้ข้อมูลจากกรมศุลกากร



## มันสำปะหลัง

โดย : น.ส.สมณฑิรา พรหมพิทยายุทธ  
 น.ส.อภิสร่า ปภัสสรศิริ  
 นายจิรายุ จะเรียมพันธ์ุ  
 สำนักวิจัยเศรษฐกิจการเกษตร

### การผลิต

ผลผลิตมันสำปะหลัง ปี 2562 (เริ่มออกสู่ตลาดตั้งแต่เดือนตุลาคม 2561 – กันยายน 2562) คาดว่ามีพื้นที่เก็บเกี่ยว 8.40 ล้านไร่ ผลผลิต 29.97 ล้านตัน ผลผลิตต่อไร่ 3.57 ตัน เมื่อเทียบกับปี 2561 ที่มีพื้นที่เก็บเกี่ยว 8.03 ล้านไร่ ผลผลิต 27.88 ล้านตัน และผลผลิตต่อไร่ 3.47 ตัน พบว่า พื้นที่เก็บเกี่ยว ผลผลิต และผลผลิตต่อไร่ สูงขึ้นร้อยละ 4.61 ร้อยละ 7.50 และ ร้อยละ 2.88 ตามลำดับ โดยเดือนกุมภาพันธ์ 2562 คาดว่า จะมีผลผลิตออกสู่ตลาด 7.48 ล้านตัน (ร้อยละ 24.96 ของผลผลิตทั้งหมด)

ทั้งนี้ผลผลิตมันสำปะหลังปี 2562 จะออกสู่ตลาดมากในช่วงเดือนมกราคม – มีนาคม 2562 ปริมาณ 20.08 ล้านตัน (ร้อยละ 67 ของผลผลิตทั้งหมด)

### การตลาด

#### การส่งออกผลิตภัณฑ์มันสำปะหลังเดือนมกราคม 2562 สรุปได้ดังนี้

**มันเส้น** มีปริมาณส่งออก 0.265 ล้านตัน มูลค่า 1,872 ล้านบาท สูงขึ้นจากปริมาณ 0.209 ล้านตัน มูลค่า 1,484 ล้านบาท ในเดือนที่ผ่านมา คิดเป็นร้อยละ 26.79 และร้อยละ 26.15 ตามลำดับ

**มันอัดเม็ด** มีปริมาณส่งออก 578.650 ตัน มูลค่า 5.402 ล้านบาท ลดลงจากปริมาณ 1,044.520 ตัน มูลค่า 9.767 ล้านบาท ในเดือนที่ผ่านมา คิดเป็นร้อยละ 44.60 และร้อยละ 44.69 ตามลำดับ

**แป้งมันสำปะหลัง** มีปริมาณส่งออก 0.296 ล้านตัน มูลค่า 4,150 ล้านบาท สูงขึ้นจากปริมาณ 0.244 ล้านตัน มูลค่า 3,656 ล้านบาท ในเดือนที่ผ่านมา คิดเป็นร้อยละ 21.31 และร้อยละ 13.51 ตามลำดับ

**แป้งมันสำปะหลังตัดแปร** มีปริมาณส่งออก 0.083 ล้านตัน มูลค่า 1,949 ล้านบาท ลดลงจากปริมาณ 0.083 ล้านตัน มูลค่า 2,019 ล้านบาท ในเดือนที่ผ่านมา คิดเป็นร้อยละ 0.38 และร้อยละ 3.47 ตามลำดับ

### ราคา

#### ความเคลื่อนไหวของราคामันสำปะหลังในเดือนกุมภาพันธ์ 2562 สรุปได้ดังนี้

##### 1. ราคาที่เกษตรกรขายได้ ณ ระดับไรนา

1.1 ราคาหัวมันสำปะหลังสดที่เกษตรกรขายได้ ณ ระดับไรนา เฉลี่ยกิโลกรัมละ 2.17 บาท ราคาลดลงจากกิโลกรัมละ 2.20 บาท ในเดือนที่ผ่านมา ร้อยละ 1.36 แต่สูงขึ้นจากกิโลกรัมละ 2.12 บาท ในช่วงเดียวกันของปีที่ผ่านมา ร้อยละ 2.36

1.2 ราคามันเส้นที่เกษตรกรขายได้ ณ ระดับไรนา เฉลี่ยกิโลกรัมละ 5.24 บาท ราคาลดลงจากราคากิโลกรัมละ 5.63 บาท ในเดือนที่ผ่านมา ร้อยละ 6.93 แต่สูงขึ้นจากราคากิโลกรัมละ 5.05 บาท ในช่วงเดียวกันของปีที่ผ่านมา ร้อยละ 3.76

##### 2. ราคาขายส่งในตลาดกรุงเทพฯ

2.1 ราคาขายส่งมันเส้น เฉลี่ยกิโลกรัมละ 6.00 บาท ลดลงจากราคากิโลกรัมละ 6.21 บาท ในเดือนที่ผ่านมา ร้อยละ 3.38 และลดลงจากราคากิโลกรัมละ 6.39 บาท ในช่วงเดียวกันของปีที่ผ่านมา ร้อยละ 6.10

2.2 ราคาขายส่งมันอัดเม็ด ไม่มีรายงาน

2.3 ราคาขายส่งแป้งมันประเภทสตาร์ช ชั้นพิเศษ เฉลี่ยกิโลกรัมละ 13.46 บาท ลดลงจากราคากิโลกรัมละ 13.74 บาท ในเดือนที่ผ่านมา ร้อยละ 2.04 และลดลงจากราคากิโลกรัมละ 13.86 บาท ในช่วงเดียวกันของปีที่ผ่านมา ร้อยละ 2.89

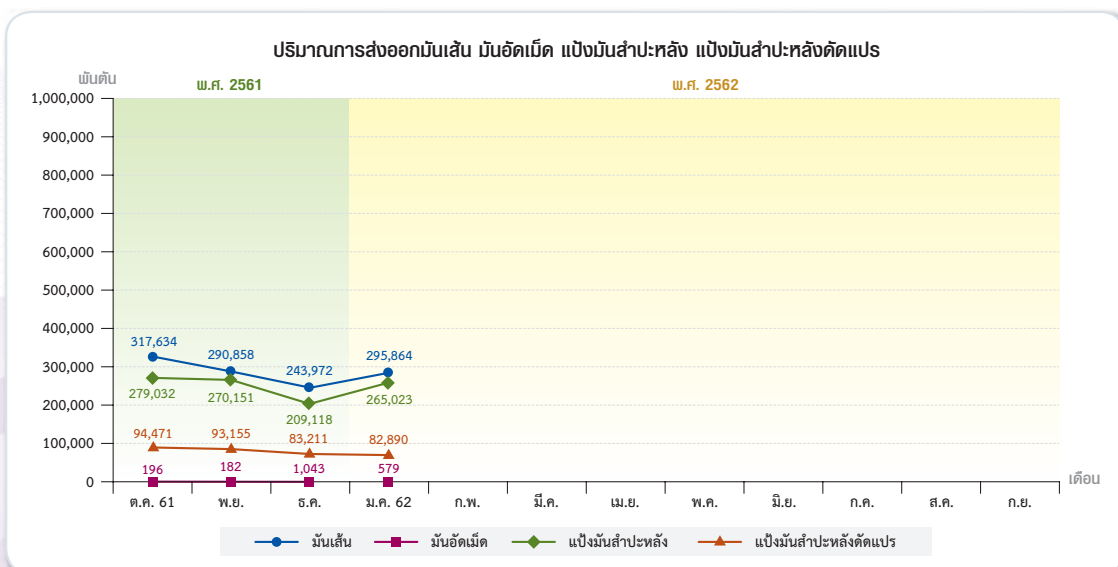



### 3. ราคาส่งออก เอฟ.โอ.บี

3.1 ราคาส่งออกมันเส้น ราคาเฉลี่ยตันละ 210 ดอลลาร์สหรัฐ ราคาลดลงจากตันละ 211 ดอลลาร์สหรัฐฯ ในเดือนที่ผ่านมา ร้อยละ 0.47 และลดลงจากตันละ 220 ดอลลาร์สหรัฐฯ ในช่วงเดียวกันของปีที่ผ่านมา ร้อยละ 4.55

3.2 ราคาส่งออกมันอัดเม็ด ไม่มีรายงานราคา

3.3 ราคาส่งออกแป้งมันสำปะหลัง ราคาเฉลี่ยตันละ 453 ดอลลาร์สหรัฐฯ ราคาทรงตัวเท่ากับเดือนที่ผ่านมา แต่ลดลงจากตันละ 469 ดอลลาร์สหรัฐฯ ในช่วงเดียวกันของปีที่ผ่านมา ร้อยละ 3.41

## ข้าวโพดเลี้ยงสัตว์

โดย : น.ส.วรินทร์ วรหาญ  
น.ส.ภาวิณี ชุมทอง  
สำนักวิจัยเศรษฐกิจการเกษตร

### การผลิต

กระทรวงเกษตรสหรัฐฯ คาดคะเนผลผลิตข้าวโพดเลี้ยงสัตว์โลกปี 2562/63 เมื่อวันที่ 8 กุมภาพันธ์ 2562 ว่ามี 1,099.61 ล้านตัน เพิ่มขึ้นจาก 1,075.61 ล้านตัน ในปี 2561/62 ร้อยละ 2.23 โดย บราซิล อาร์เจนตินา ยูเครน อินโดนีเซีย ฟิลิปปินส์ เอธิโอเปีย และเซอร์เบีย ผลิตได้เพิ่มขึ้น ส่งผลให้ผลผลิตในภาพรวมของโลกเพิ่มขึ้น

### การค้า

กระทรวงเกษตรสหรัฐฯ คาดคะเนความต้องการใช้ข้าวโพดเลี้ยงสัตว์ของโลก ปี 2562/63 ว่ามี 1,130.64 ล้านตัน เพิ่มขึ้นจาก 1,085.05 ล้านตัน ในปี 2561/62 ร้อยละ 4.20 โดยสหรัฐอเมริกา จีน สหภาพยุโรป บราซิล เม็กซิโก อินเดีย อียิปต์ เวียดนาม อาร์เจนตินา อินโดนีเซีย ไนจีเรีย อิหร่าน และเกาหลีใต้ มีความต้องการใช้เพิ่มขึ้น สำหรับการค้าของโลกมี 163.63 ล้านตัน เพิ่มขึ้นจาก 150.69 ล้านตัน ในปี 2561/62 ร้อยละ 8.59 โดยยูเครน บราซิล อาร์เจนตินา เซอร์เบีย และปารากวัย ส่งออกเพิ่มขึ้น ประกอบกับผู้นำเข้า เช่น สหภาพยุโรป เม็กซิโก เวียดนาม เกาหลีใต้ อียิปต์ อิหร่าน โคลัมเบีย จีน ซาอุดีอาระเบีย แอลจีเรีย มาเลเซีย ซิลิ บังกลาเทศ สาธารณรัฐโดมินิกัน กัวเตมาลา ติมูตอร์ และสหรัฐอเมริกา และบราซิล มีการนำเข้าเพิ่มขึ้น (ตารางแนบท้าย)

เดือนกุมภาพันธ์ 2562 (1-15 กุมภาพันธ์ 2562) ปริมาณการส่งออกข้าวโพดเลี้ยงสัตว์ 60 ตัน (สมาคมพ่อค้าข้าวโพดและพืชพันธุ์ไทย)

### ราคา

#### สรุปราคาข้าวโพดเลี้ยงสัตว์เดือนกุมภาพันธ์ 2562 มีดังนี้

ราคาข้าวโพดเลี้ยงสัตว์ที่เกษตรกรขายได้ความชื้นไม่เกิน 14.5 % เฉลี่ยกิโลกรัมละ 8.26 บาท ลดลงจากกิโลกรัมละ 8.97 บาท ของเดือนมกราคม 2562 ร้อยละ 7.92 และเพิ่มขึ้นจากกิโลกรัมละ 8.24 บาท ของเดือนกุมภาพันธ์ 2561 ร้อยละ 0.24 สำหรับข้าวโพดเลี้ยงสัตว์ความชื้นเกิน 14.5 % เฉลี่ยกิโลกรัมละ 6.72 บาท ลดลงจากกิโลกรัมละ 6.98 บาท ของ

เดือนมกราคม 2562 ร้อยละ 3.72 และลดลงจากกิโลกรัมละ 6.92 บาท ของเดือนกุมภาพันธ์ 2561 ร้อยละ 2.89

ราคาข้าวโพดเลี้ยงสัตว์ขายส่งในตลาดกรุงเทพฯ ที่โรงงานอาหารสัตว์รับซื้อเฉลี่ยกิโลกรัมละ 9.56 บาท ลดลงจากกิโลกรัมละ 9.89 บาท ของเดือนมกราคม 2562 ร้อยละ 3.34 และลดลงจากกิโลกรัมละ 9.71 บาท ของเดือนกุมภาพันธ์ 2561 ร้อยละ 1.54 สำหรับราคาขายส่งที่ไซโลรับซื้อเดือนนี้เฉลี่ยกิโลกรัมละ 8.80 บาท ลดลงจากกิโลกรัมละ 9.19 บาท ของเดือนมกราคม 2562 ร้อยละ 4.24 และลดลงจากกิโลกรัมละ 9.10 บาท ของเดือนกุมภาพันธ์ 2561 ร้อยละ 3.30

ราคาส่งออก เอฟ.โอ.บี.เฉลี่ยตันละ 318.78 ดอลลาร์สหรัฐ (9,891 บาท/ตัน) ลดลงจากตันละ 323.00 ดอลลาร์สหรัฐ (10,192 บาท/ตัน) ของเดือนมกราคม 2562 ร้อยละ 1.31 และลดลงในรูปของเงินบาทตันละ 301.00 บาท เมื่อเทียบกับเดือนกุมภาพันธ์ 2561 เฉลี่ยตันละ 320.00 ดอลลาร์สหรัฐ (9,991 บาท/ตัน) ลดลงร้อยละ 0.38 และลดลงในรูปของเงินบาทตันละ 100 บาท

ราคาซื้อขายล่วงหน้าในตลาดชิคาโกเดือนมีนาคม 2562 ข้าวโพดเมล็ดเหลืองอเมริกันชั้น 2 เฉลี่ยตันละ 148.00 ดอลลาร์สหรัฐ (4,592 บาท/ตัน) เพิ่มขึ้นจากตันละ 138.19 ดอลลาร์สหรัฐ (4,361 บาท/ตัน) ของเดือนมกราคม 2562 ร้อยละ 7.10 และเพิ่มขึ้นในรูปของเงินบาทตันละ 231.00 บาท เมื่อเทียบกับเดือนกุมภาพันธ์ 2561 เฉลี่ยตันละ 144.49 ดอลลาร์สหรัฐ (4,571 บาท/ตัน) เพิ่มขึ้นร้อยละ 2.43 และเพิ่มขึ้นในรูปของเงินบาทตันละ 21.00 บาท

### บัญชีสมดุลข้าวโพดเลี้ยงสัตว์โลก

(คาดคะเนเมื่อวันที่ 8 กุมภาพันธ์ 2562)

หน่วย : ล้านตัน

รายการ	ปี 2562/63	ปี 2561/62	ผลต่างร้อยละ
สต็อกต้นปี	340.81	350.24	-2.69
ผลผลิต	1,099.61	1,075.61	2.23
นำเข้า	163.63	150.69	8.59
ส่งออก	163.63	150.69	8.59
ใช้ในประเทศ	1,130.64	1,085.05	4.20
สต็อกปลายปี	309.78	340.81	-9.10

ที่มา : กระทรวงเกษตรสหรัฐฯ



## ข้าวฟ่างเลี้ยงสัตว์

โดย : น.ส.วรินทร์ วรหาญ  
น.ส.ภาวิณี ชุมทอง  
สำนักวิจัยเศรษฐกิจการเกษตร

### การผลิต

กระทรวงเกษตรสหรัฐฯ คาดคะเนผลผลิตข้าวฟ่างโลก ปี 2562/63 เมื่อวันที่ 8 กุมภาพันธ์ 2562 ว่ามี 58.40 ล้านตัน เพิ่มขึ้นจาก 57.72 ล้านตัน ของปี 2561/62 ร้อยละ 1.18 โดยประเทศผู้ผลิตสำคัญ เช่น สหรัฐอเมริกา ไนจีเรีย เม็กซิโก เอธิโอเปีย ชูตาน จีน ออสเตรเลีย บราซิล และชาติ ผลิตได้เพิ่มขึ้น

### การค้า

กระทรวงเกษตรสหรัฐฯ คาดคะเนความต้องการใช้ข้าวฟ่างโลก ปี 2562/63 มี 58.16 ล้านตัน ลดลงจาก 58.41 ล้านตัน ของปี 2561/62 ร้อยละ 0.43 โดย จีน อินเดีย เอธิโอเปีย อาร์เจนตินา บราซิล ไนเจอร์ มาลี และชาติ มีความต้องการใช้ลดลง ด้านการค้าโลกคาดว่าปี 2562/63 มี 5.00 ล้านตัน ลดลงจาก 6.49 ล้านตัน ของปี 2561/62 ร้อยละ 22.96 โดยสหรัฐอเมริกา

อาร์เจนตินา ยูเครน อินเดีย และเคนยา ส่งออกลดลง ประกอบกับจีน และสหรัฐอเมริกา นำเข้าลดลง (ตารางแนบท้าย)

### ราคา

ราคาข้าวฟ่างแดงคละที่เกษตรกรขายได้เดือนกุมภาพันธ์ 2562 เฉลี่ยกิโลกรัมละ 7.33 บาท

### บัญชีสมดุลข้าวฟ่างโลก

(คาดคะเนเมื่อวันที่ 8 กุมภาพันธ์ 2562)

หน่วย : ล้านตัน

รายการ	ปี 2562/63	ปี 2561/62	ผลต่างร้อยละ
สต็อกต้นปี	4.68	5.37	-12.85
ผลผลิต	58.40	57.72	1.18
นำเข้า	5.00	6.49	-22.96
ส่งออก	5.00	6.49	-22.96
ใช้ในประเทศ	58.16	58.41	-0.43
สต็อกปลายปี	4.93	4.68	5.34

ที่มา : กระทรวงเกษตรสหรัฐฯ

## ถั่วเขียว

โดย : น.ส.อภิสร่า ปภัสสรศิริ  
น.ส.สุธารัตน์ ผลพิบูลย์  
สำนักวิจัยเศรษฐกิจการเกษตร

### การผลิต

ถั่วเขียว ปี 2561/62 คาดการณ์ ณ เดือนธันวาคม 2561 (ผลผลิตออกสู่ตลาดตั้งแต่เดือนกรกฎาคม 2561-มิถุนายน 2562) มีเนื้อที่ปลูก 803,522 ไร่ ผลผลิต 112,485 ตัน และผลผลิตต่อไร่ 140 กิโลกรัม เมื่อเทียบกับปี 2560/61 ที่มีเนื้อที่ปลูก 813,847 ไร่ ผลผลิต 111,235 ตัน และผลผลิตต่อไร่ 137 กิโลกรัม พบว่าเนื้อที่ปลูกลดลงร้อยละ 1.27 แต่ผลผลิต และผลผลิตต่อไร่ เพิ่มขึ้นร้อยละ 1.12 และร้อยละ 2.19 ตามลำดับ

### ราคา

ความเคลื่อนไหวของราคาในเดือนกุมภาพันธ์ 2562 มีดังนี้

#### ราคาที่เกษตรกรขายได้

ถั่วเขียวผิวมันเมล็ดใหญ่ชนิดคละ เดือนนี้ราคาโลกรั่มละ 22.82 บาท สูงขึ้นจากราคาโลกรั่มละ 21.34 บาท ของเดือนมกราคม 2562 ร้อยละ 6.94 และสูงขึ้นจากราคาโลกรั่มละ 18.62 บาท ของเดือนกุมภาพันธ์ 2561 ร้อยละ 22.56

ถั่วเขียวผิวดำชนิดคละ เดือนนี้ไม่มีรายงานราคา

### ราคาขายส่งตลาดกรุงเทพฯ

ถั่วเขียวผิวมันเกรดเอ เดือนนี้เฉลี่ยกิโลกรัมละ 27.00 บาท สูงขึ้นจากราคาโลกรั่มละ 26.00 บาท ของเดือนมกราคม 2562 ร้อยละ 3.85 และสูงขึ้นจากราคาโลกรั่มละ 24.00 ของเดือนกุมภาพันธ์ 2561 ร้อยละ 12.50

ถั่วเขียวผิวมันเกรดบี เดือนนี้เฉลี่ยกิโลกรัมละ 24.00 บาท สูงขึ้นจากราคาโลกรั่มละ 23.00 บาท ของเดือนมกราคม 2562 ร้อยละ 4.35 และสูงขึ้นจากราคาโลกรั่มละ 20.00 ของเดือนกุมภาพันธ์ 2561 ร้อยละ 20.00

ถั่วเขียวผิวดำคละ ชั้น 1 เดือนนี้เฉลี่ยกิโลกรัมละ 25.00 บาท ลดจากราคาโลกรั่มละ 25.09 บาท ของเดือนมกราคม 2562 ร้อยละ 0.36 แต่สูงขึ้นจากราคาโลกรั่มละ 16.00 ของเดือนกุมภาพันธ์ 2561 ร้อยละ 56.25

ถั่วเขียวผิวดำคละ ชั้น 2 เดือนนี้เฉลี่ยกิโลกรัมละ 14.00 บาท ลดจากราคาโลกรั่มละ 15.91 บาท ของเดือนมกราคม 2562 ร้อยละ 12.00 แต่สูงขึ้นจากราคาโลกรั่มละ 12.00 ของเดือนกุมภาพันธ์ 2561 ร้อยละ 6.95

ถั่วนิ้วนางแดง เดือนนี้เฉลี่ยกิโลกรัมละ 28.00 บาท สูงขึ้นจากราคาโลกรั่มละ 26.18 บาท ของเดือนมกราคม 2562 ร้อยละ 6.95 และสูงขึ้นจากราคาโลกรั่มละ 23.90 ของเดือนกุมภาพันธ์ 2561 ร้อยละ 17.15

#### ราคาส่งออก เอฟ.โอ.บี.

ถั่วเขียวผิวมันเกรดเอ เดือนนี้ราคาโลกรั่มละ 27.99 บาท สูงขึ้นจากราคาโลกรั่มละ 26.94 บาท ของเดือนมกราคม

2562 ร้อยละ 3.90 และสูงขึ้นจากราคาโลกรั่มละ 24.92 บาท ของเดือนกุมภาพันธ์ 2561 ร้อยละ 12.32

ถั่วเขียวผิวมันเกรดบี เดือนนี้ราคาโลกรั่มละ 24.97 บาท สูงขึ้นจากราคาโลกรั่มละ 23.93 บาท ของเดือนมกราคม 2562 ร้อยละ 4.35 และสูงขึ้นจากราคาโลกรั่มละ 20.89 บาท ของเดือนกุมภาพันธ์ 2561 ร้อยละ 19.53

ถั่วเขียวผิวดำคละ ชั้น 1 เดือนนี้ราคาโลกรั่มละ 25.98 บาท ลดลงจากราคาโลกรั่มละ 26.94 บาท ของเดือนมกราคม 2562 ร้อยละ 3.56 และสูงขึ้นจากราคาโลกรั่มละ 16.87 บาท

ของเดือนกุมภาพันธ์ 2561 ร้อยละ 54.00

ถั่วเขียวผิวดำคละ ชั้น 2 เดือนนี้ราคาโลกรั่มละ 14.90 บาท ลดลงจากราคาโลกรั่มละ 15.89 บาท ของเดือนมกราคม 2562 ร้อยละ 6.23 แต่สูงขึ้นจากราคาโลกรั่มละ 12.89 บาท ของเดือนกุมภาพันธ์ 2561 ร้อยละ 15.86

ถั่วนี้วางแดง เดือนนี้ราคาโลกรั่มละ 28.79 บาท สูงขึ้นจากราคาโลกรั่มละ 28.75 บาท ของเดือนมกราคม 2562 ร้อยละ 0.14 และสูงขึ้นจากราคาโลกรั่มละ 24.71 บาท ของเดือนกุมภาพันธ์ 2561 ร้อยละ 16.51

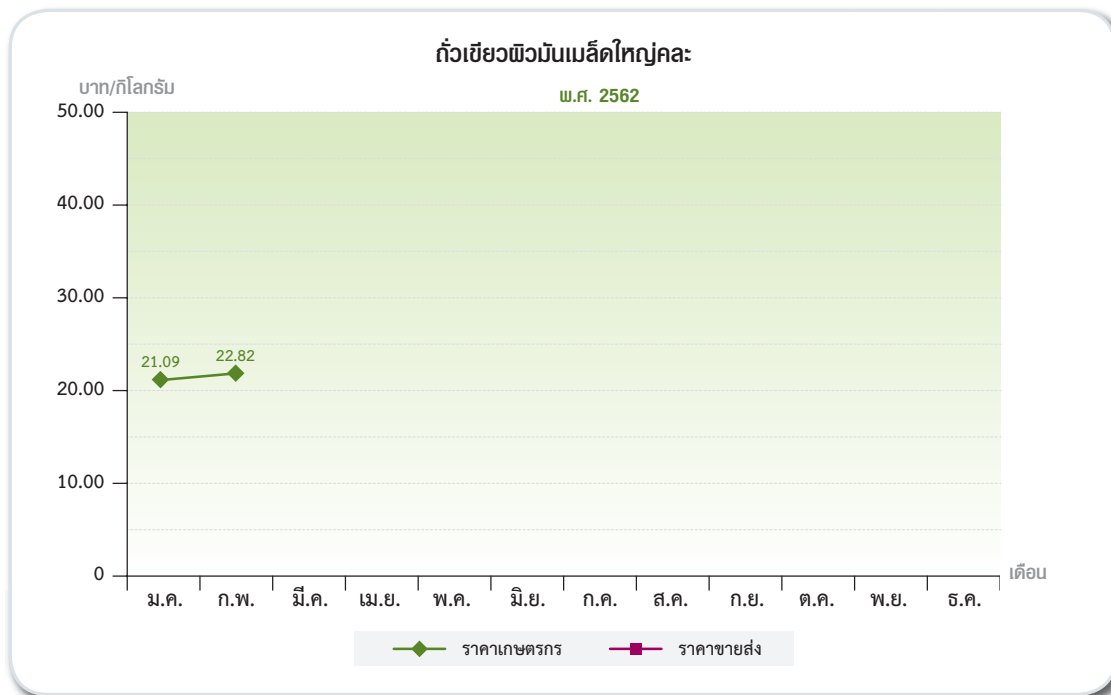

## พืชน้ำมัน

### ถั่วเหลือง

โดย : น.ส. จรินทร์ทิพย์ จงใจรักษ์  
น.ส. พรรณนิภา เทพพรมงคล

#### ด้านการผลิต ในประเทศ

ในปี 2561/62 มีเนื้อที่เพาะปลูก 0.158 ล้านไร่ ลดลงจาก 0.160 ล้านไร่ ในปี 2560/61 ร้อยละ 1.25 ผลิต 45,413 ตัน ผลิตต่อไร่ 288 กิโลกรัม เพิ่มขึ้นจาก 45,201 ตัน และผลิตต่อไร่ 283 กิโลกรัม ในปี 2560/61 ร้อยละ 0.47 และร้อยละ 1.77 ตามลำดับ

#### ต่างประเทศ

กระทรวงเกษตรสหราชอาณาจักรประมาณการผลผลิตถั่วเหลืองโลกปี 2561/62 ประจำเดือนกุมภาพันธ์ 2562 มีประมาณ 360.99 ล้านตัน สูงขึ้นจาก 339.99 ล้านตัน ของปีที่ผ่านมา ร้อยละ 6.18

#### ด้านราคา ในประเทศ

ราคาที่เกษตรกรขายได้ของถั่วเหลืองชนิดคละในเดือนนี้เฉลี่ยโลกรั่มละ 17.04 บาท สูงขึ้นจากโลกรั่มละ 16.16 บาท ในเดือนที่ผ่านมา ร้อยละ 5.45 และสูงขึ้นจากโลกรั่มละ 16.75 บาท ในเดือนเดียวกันของปีที่ผ่านมา ร้อยละ 1.73

ราคาขายส่ง ณ ตลาดกรุงเทพฯ ของถั่วเหลืองสกัดน้ำมันเฉลี่ยโลกรั่มละ 18.50 บาท ทรงตัวเท่ากับเดือนที่ผ่านมา และทรงตัวเท่ากับในเดือนเดียวกันของปีที่ผ่านมา



## ต่างประเทศ

ราคาถั่วเหลืองซื้อขายล่วงหน้า ณ ตลาดชิคาโก เฉลี่ย บุษเซลละ 911.62 เซนต์ (10.53 บาท/กก.) สูงขึ้นจากบุษเซลละ 909.71 เซนต์ (10.68 บาท/กก.) ในเดือนที่ผ่านมาร้อยละ 0.21 แต่ลดลงจากบุษเซลละ 1,014.78 เซนต์ (11.80 บาท/กก.) ในเดือนเดียวกันของปีที่ผ่านมาร้อยละ 10.16

ราคากากถั่วเหลืองซื้อขายล่วงหน้า ณ ตลาดชิคาโก เฉลี่ยตันละ 307.40 ดอลลาร์สหรัฐฯ (9.67 บาท/กก.) ลดลงจากตันละ 312.85 ดอลลาร์สหรัฐฯ (9.99 บาท/กก.) ในเดือนที่ผ่านมาร้อยละ 5.45 และลดลงจากตันละ 364.30 ดอลลาร์สหรัฐฯ (11.53 บาท/กก.) ในเดือนเดียวกันของปีที่ผ่านมาร้อยละ 15.62

## ผลผลิตถั่วเหลืองของประเทศผู้ผลิตที่สำคัญ

หน่วย : ล้านตัน

ประเทศ	2560/61	2561/62
สหรัฐอเมริกา	120.07	123.66
บราซิล	120.80	117.00
อาร์เจนตินา	37.80	55.00
จีน	15.20	15.90
อินเดีย	8.35	11.00
ปารากวัย	9.81	9.50
แคนาดา	7.72	7.30
อื่น ๆ	20.25	21.63
<b>รวม</b>	<b>339.99</b>	<b>360.99</b>

ที่มา : Oilseeds : World Markets and Trade, February 2019

## ถั่วลิสง

โดย : น.ส.อภิสร่า ปภัสสรศิริ  
น.ส.สุภารัตน์ ผลพิบูลย์  
สำนักวิจัยเศรษฐกิจการเกษตร

## ในประเทศ การผลิต

ถั่วลิสง ปี 2561/62 คาดการณ์ ณ เดือนกุมภาพันธ์ 2562 (ผลผลิตออกสู่ตลาดตั้งแต่เดือนกรกฎาคม 2561 ถึง มิถุนายน 2562) มีเนื้อที่ปลูก 93,258 ไร่ ผลผลิต 32,810 ตัน และผลผลิตต่อไร่ 352 กิโลกรัม เมื่อเทียบกับปี 2562/63 ที่มีเนื้อที่ปลูก 99,972 ไร่ ผลผลิต 33,830 ตัน และผลผลิตต่อไร่ 338 กิโลกรัม พบว่า เนื้อที่ปลูกลดลงร้อยละ 6.72 และผลผลิตลดลงร้อยละ 3.02 แต่ผลผลิตต่อไร่เพิ่มขึ้นร้อยละ 4.14

## ผลผลิตและการกระจายผลผลิตถั่วลิสงโลก

หน่วย : ล้านตัน

รายการ	2561/62	2562/63	ผลต่างร้อยละ
ผลผลิต	44.93	41.87	-6.81
นำเข้า	3.16	3.31	4.75
ส่งออก	3.60	3.55	-1.39
สกัดน้ำมัน	18.36	17.20	-6.32
สต็อกปลายปี	3.89	2.72	-30.08

ที่มา : Oilseeds : World Market and Trade, Feb, 2019.

## ผลผลิตถั่วลิสงของประเทศผู้ผลิตที่สำคัญ

หน่วย : ล้านตัน

ประเทศ	2561/62	2562/63	ผลต่างร้อยละ
สาธารณรัฐประชาชนจีน	17.09	17.00	-0.53
อินเดีย	6.65	4.70	-29.32
อื่น ๆ	21.19	20.17	-4.81
<b>รวม</b>	<b>44.93</b>	<b>41.87</b>	<b>-6.81</b>

ที่มา : Oilseeds : World Market and Trade, Feb, 2019.

## ราคา

### ความเคลื่อนไหวของราคาในเดือนกุมภาพันธ์ 2562 มีดังนี้

#### ราคาที่เกษตรกรขายได้

ถั่วลิสงทั้งเปลือกสด เฉลี่ยกิโลกรัมละ 25.01 บาท สูงขึ้นจากกิโลกรัมละ 22.02 บาท ของเดือนมกราคม 2562 ร้อยละ 13.58 แต่ลดลงจากกิโลกรัมละ 29.32 บาท ของเดือนกุมภาพันธ์ 2561 ร้อยละ 14.70

ถั่วลิสงทั้งเปลือกแห้ง เฉลี่ยกิโลกรัมละ 53.61 บาท ลดลงจากกิโลกรัมละ 60.67 บาท ของเดือนมกราคม 2562 ร้อยละ 11.64 แต่สูงขึ้นจากกิโลกรัมละ 38.25 บาท ของเดือนกุมภาพันธ์ 2561 ร้อยละ 40.16



### ราคาขายส่งตลาดกรุงเทพฯ

ถั่วลิสงกะเทาะเปลือกชนิดคัดพิเศษ เฉลี่ยกิโลกรัม ละ 60.00 บาท ทรงตัวเท่ากับเดือนมกราคม 2562 และเดือน กุมภาพันธ์ 2561

ถั่วลิสงกะเทาะเปลือกชนิดคัดธรรมดา เฉลี่ยกิโลกรัม ละ 51.00 บาท ทรงตัวเท่ากับเดือนมกราคม 2562 และเดือน กุมภาพันธ์ 2561

### ต่างประเทศ

กระทรวงเกษตรสหรัฐฯ คาดการณ์ภาวะการผลิตถั่วลิสงโลก ปี 2562/63 ณ เดือนมกราคม 2562 มีผลผลิต 41.87 ล้านตัน ลดลงจาก 44.93 ล้านตัน ของปี 2561/62 ร้อยละ



6.81 หรือคิดเป็นร้อยละ 7.98 ของผลผลิตพืชน้ำมันของโลก โดยถั่วเหลือง เรปซีด และเมล็ดทานตะวัน ในปี 2562/63 มีปริมาณ 360.99 ล้านตัน 70.37 ล้านตัน และ 51.49 ล้านตัน ตามลำดับ

## ปาล์มน้ำมัน

โดย : น.ส.รัชดา วุฒิกิจเจริญ

นางอัมพิกา เพชรเสถียร

สำนักวิจัยเศรษฐกิจการเกษตร

### การผลิต

สำนักงานเศรษฐกิจการเกษตร คาดว่าปี 2562 ผลผลิตปาล์มน้ำมันเดือนกุมภาพันธ์จะมีประมาณ 1.572 ล้านตัน คิดเป็นน้ำมันปาล์มดิบ 0.283 ล้านตัน สูงขึ้นจากผลผลิตปาล์มทะลาย 1.520 ล้านตัน คิดเป็นน้ำมันปาล์มดิบ 0.274 ล้านตัน ของเดือนมกราคม คิดเป็นร้อยละ 3.42 และร้อยละ 3.29 ตามลำดับ

### การตลาด

#### ราคาน้ำมันปาล์มดิบของมาเลเซียปรับตัวลดลง

ราคาน้ำมันปาล์มดิบซื้อขายล่วงหน้าตลาดมาเลเซียส่งมอบในเดือนพฤษภาคม 2562 ปรับตัวลดลงอยู่ที่ 2,212 ริงกิตต่อตัน (544.16 ดอลลาร์สหรัฐฯ) ลดลงร้อยละ 2 เนื่องจากค่าเงินริงกิตของมาเลเซียแข่งค่าขึ้น ส่งผลให้ราคาซื้อขายล่วงหน้าตลาดมาเลเซียปรับตัวลดลง ในขณะที่ผลผลิตปาล์มน้ำมันของมาเลเซียในเดือนมกราคมปริมาณผลผลิตอยู่ที่ 1.74 ล้านตัน ลดลงร้อยละ 3.5 เมื่อเทียบกับช่วงเดียวกันของเดือนที่ผ่านมา และผลผลิตสูงกว่าอยู่ที่ 1.59 ล้านตัน เมื่อเทียบกับช่วงเดียวกันของปีที่ผ่านมา ซึ่งผลผลิตปาล์มน้ำมันลดลงทุกเดือนจนถึงไตรมาสแรกแห่งปี สำหรับการส่งออกน้ำมันปาล์มดิบของมาเลเซียในช่วง 25 วันแรกของเดือนกุมภาพันธ์ลดลงร้อยละ 6 เมื่อเทียบกับช่วงเดียวกันของเดือนที่ผ่านมา เนื่องจากจีนได้หันไปซื้อน้ำมันพืช

ถั่วเหลืองจึงลด การนำเข้าน้ำมันปาล์มดิบ อย่างไรก็ตาม ราคา น้ำมันปาล์มดิบได้รับผลกระทบจากการเคลื่อนไหวของน้ำมัน บริโภคที่แข่งขันเพื่อมีส่วนแบ่งในตลาดน้ำมันพืชโลก และคาดว่าราคาน้ำมันปาล์มดิบของมาเลเซียอยู่ที่ระดับ 2,214 -2,327 ริงกิตต่อตัน

### ราคา

ราคาผลปาล์มทั้งทะลายที่เกษตรกรขายได้เดือนนี้ เฉลี่ย กิโลกรัมละ 2.58 บาท สูงขึ้นจากกิโลกรัมละ 2.46 บาท ในเดือนที่ผ่านมาร้อยละ 4.88 แต่ลดลงจากกิโลกรัมละ 3.44 บาท ในเดือนเดียวกันของปีที่ผ่านมา ร้อยละ 25.00

ราคาขายส่งน้ำมันปาล์มดิบ ณ ตลาดกรุงเทพฯ เฉลี่ย กิโลกรัมละ 16.56 บาท ลดลงจากกิโลกรัมละ 16.98 บาท ในเดือนที่ผ่านมาร้อยละ 2.47 และลดลงจากกิโลกรัมละ 21.28 บาท ในเดือนเดียวกันของปีที่ผ่านมา ร้อยละ 22.18

ราคาน้ำมันปาล์มดิบซื้อขายล่วงหน้า ณ ตลาดรอตเตอร์ดัม เฉลี่ยตันละ 557.50 ดอลลาร์สหรัฐฯ (17.53 บาท/กก.) สูงขึ้นจากตันละ 532.03 ดอลลาร์สหรัฐฯ (16.99 บาท/กก.) ในเดือนที่ผ่านมาร้อยละ 4.79 แต่ลดลงจากตันละ 662.85 ดอลลาร์สหรัฐฯ (20.97 บาท/กก.) ในเดือนเดียวกันของปีที่ผ่านมา ร้อยละ 15.89

ราคาน้ำมันปาล์มดิบซื้อขายล่วงหน้า ณ ตลาดมาเลเซีย เฉลี่ย ตันละ 2,202.50 ริงกิต (17.13 บาท/กก.) สูงขึ้นจากตันละ 2,138.63 ริงกิต (16.75 บาท/กก.) ในเดือนที่ผ่านมาร้อยละ 2.99 แต่ลดลงจากตันละ 2,520.55 ริงกิต (20.59 บาท/กก.) ในเดือนเดียวกันของปีที่ผ่านมา ร้อยละ 12.62



## พืชเส้นใย

### ฝ้าย

โดย : น.ส.จิราพร ปานพรม  
น.ส.สุตารัตน์ ผลพิบูลย์  
สำนักวิจัยเศรษฐกิจการเกษตร

#### ในประเทศ ราคา

ราคาฝ้ายดอกทั้งเมล็ดชนิดคละที่เกษตรกรขายได้เดือนนี้ไม่มีรายงานราคา

#### ต่างประเทศ การผลิต

กระทรวงเกษตรสหรัฐฯ คาดการณ์ผลผลิตฝ้ายโลกปี 2562/63 ณ เดือนกุมภาพันธ์ 2562 มีปริมาณ 25.79 ล้านตัน ลดลงจาก 26.93 ล้านตันของปี 2561/62 ร้อยละ 4.23

#### การค้า

กระทรวงเกษตรสหรัฐฯ คาดการณ์ความต้องการใช้ฝ้ายโลก ปี 2562/63 มีปริมาณ 26.92 ล้านตัน เพิ่มขึ้นจาก 26.69 ล้านตันของปี 2561/62 ร้อยละ 0.86 ด้านการนำเข้า มีปริมาณ 9.21 ล้านตัน เพิ่มขึ้นจาก 8.91 ล้านตันของปี 2561/62 ร้อยละ 3.37 ด้านการส่งออก มีปริมาณ 9.21 ล้านตัน เพิ่มขึ้นจาก 8.91 ล้านตันของปี 2561/62 ร้อยละ 3.37

## ความเคลื่อนไหวของราคาฝ้ายในตลาดโลก ประจำเดือนกุมภาพันธ์ สรุปได้ดังนี้

ราคาซื้อ-ขายล่วงหน้าเพื่อส่งมอบเดือนมีนาคม 2562 ทำสัญญาเดือนกุมภาพันธ์ เฉลี่ยปอนด์ละ 71.73 เซนต์ (กิโลกรัมละ 49.74 บาท) ลดจากปอนด์ละ 73.13 เซนต์ (กิโลกรัมละ 51.56 บาท) ของเดือนมกราคม 2562 ร้อยละ 1.91 และลดลงในรูปเงินบาทกิโลกรัมละ 1.82 บาท และลดลงจากปอนด์ละ 77.99 เซนต์ (กิโลกรัมละ 54.40 บาท) ของเดือนกุมภาพันธ์ 2562 ร้อยละ 8.03 และลดลงในรูปเงินบาทกิโลกรัมละ 4.67 บาท

#### บัญชีสมดุลฝ้ายโลก

(ณ เดือนกุมภาพันธ์ 2562)

หน่วย : ล้านตัน

รายการ	ปี 2561/62	ปี 2562/63	ผลต่างร้อยละ
สต็อกต้นปี	17.51	17.65	0.08
ผลผลิต	26.93	25.79	-4.23
นำเข้า	8.91	9.21	3.37
ใช้ในประเทศ	26.69	26.92	0.86
ส่งออก	8.91	9.21	3.37
สต็อกปลายปี	17.65	16.44	-6.86

ที่มา : Cotton World markets and trade, USDA  
ประจำเดือนกุมภาพันธ์ 2562

## พืชอื่นๆ

### อ้อยโรงงานและน้ำตาล

โดย : นายชวนเพิ่ม สังข์สิงห์  
สำนักวิจัยเศรษฐกิจการเกษตร

#### ในประเทศ

รายงานการผลิตน้ำตาลทรายของโรงงานน้ำตาลทั่วประเทศ ศูนย์บริหารการผลิต สำนักงานคณะกรรมการอ้อยและน้ำตาลทราย ได้รายงานการเก็บเกี่ยวอ้อยและการผลิตน้ำตาลทรายตั้งแต่วันที่ 20 พฤศจิกายน 2561 จนถึงวันที่ 15 กุมภาพันธ์ 2562 ว่ามีอ้อยเก็บเกี่ยวเข้าโรงงานน้ำตาลไปแล้วจำนวน 81,315,040 ตัน ผลิตเป็นน้ำตาลได้ 8,589,500 ตัน แยกเป็นน้ำตาลทรายดิบ 6,746,376 ตัน และน้ำตาลทรายขาว 1,730,276 ตัน ค่าความหวานของอ้อยเฉลี่ย 12.15 ซี.ซี.เอส. ผลผลิตน้ำตาลทรายเฉลี่ยต่อตันอ้อย 105.63 กก.ต่อตันอ้อย

คณะรัฐมนตรีมีมติเมื่อวันที่ 29 มกราคม 2562 เห็นชอบการกำหนดราคาอ้อยขั้นต้นและผลตอบแทน การผลิตและจำหน่ายน้ำตาลทรายขั้นต้น ฤดูการผลิตปี 2561/2562 ในอัตรา 700 บาทต่อตันอ้อย ณ ระดับความหวานที่ 10 ซี.ซี.เอส. โดยกำหนดราคาขึ้น/ลง ของราคาอ้อยเท่ากับ 42.00 บาทต่อ 1 หน่วย ซี.ซี.เอส. ต่อเมตริกตัน และผลตอบแทนการผลิตและจำหน่ายน้ำตาลทรายขั้นต้น ฤดูการผลิตปี 2561/2562 เท่ากับ 300.00 บาทต่อตันอ้อย

คณะรัฐมนตรีมีมติเมื่อวันที่ 10 ตุลาคม 2561 เห็นชอบโครงการเงินช่วยเหลือเกษตรกรชาวไร่อ้อยเพื่อซื้อปัจจัยการผลิตในอัตรา 50 บาทต่อตันอ้อย (รายละไม่เกิน 5,000 ตันอ้อย) โดยขอรับการจัดสรรงบกลาง รายการสำรองจ่ายกรณีฉุกเฉินหรือจำเป็น ประจำปีงบประมาณ 2562

คณะกรรมการอ้อยและน้ำตาลทรายมติเมื่อวันที่ 28 มกราคม 2562 เห็นชอบโครงการจัดสรรเงินรายได้ของกองทุนอ้อยและน้ำตาลทรายให้แก่ชาวไร่อ้อย ฤดูการผลิตปี 2561/2562 ในอัตรา 53 บาทต่อตันอ้อย

## ต่างประเทศ

### รายงานการผลิตน้ำตาลทรายของอินเดีย

อินเดีย รายงาน ในช่วงครึ่งเดือนหลังของเดือนมกราคม 2562 โรงงานน้ำตาลอินเดียผลิตน้ำตาลได้ 3.83 ล้านตัน เพิ่มขึ้นจาก 3.57 ล้านตัน ในช่วงเวลาเดียวกันของปีก่อน และเพิ่มขึ้นจาก 3.63 ล้านตัน ในช่วงครึ่งแรกของเดือนมกราคม 2562 รวมผลผลิตน้ำตาลทั้งหมดถึงวันที่ 31 มกราคม 2562 มีจำนวน 18.52 ล้านตัน เพิ่มขึ้นจาก 17.12 ล้านตัน ในปีก่อน

### รายงานการส่งออกน้ำตาลทรายดิบของบราซิล

กระทรวงการค้าของบราซิล รายงาน บราซิลส่งออก

น้ำตาลทรายในเดือนมกราคม 2562 จำนวน 1.10 ล้านตัน (มูลค่าน้ำตาลทรายดิบ) ลดลงจาก 1.63 ล้านตัน ในเดือนธันวาคม 2561 และ 1.59 ล้านตัน ในช่วงเวลาเดียวกันของปีก่อน โดยปริมาณการส่งออกน้ำตาลทรายดิบมีจำนวน 1,031,109 ตัน ลดลงจาก 1,459,807 ตัน ในเดือนก่อน และ 1,271,104 ตัน ในปีก่อน ส่วนการส่งออกน้ำตาลทรายขาวมีจำนวน 65,889 ตัน ลดลงจาก 159,801 ตัน ในเดือนก่อน และ 294,857 ตัน ในเดือนมกราคม 2561 และในช่วง 10 เดือนแรกของปี 2561/2562 (เมษายน-มีนาคม) บราซิลส่งออกน้ำตาลจำนวน 17.88 ล้านตัน ลดลงจาก 25.03 ล้านตัน ในช่วงเวลาเดียวกันของปีก่อน

## ราคาน้ำตาลทรายดิบตลาดนิวยอร์ก หมายเลข 11 (เซ็นต์/ปอนด์)

เดือนกำหนดราคา	ราคาสูงสุด	ราคาต่ำสุด	ราคาปิดเมื่อวันที่ 21 ก.พ. 62	ราคาปิดเมื่อวันที่ 22 ม.ค. 62	เปลี่ยนแปลงเพิ่ม(+),ลด(-)
มี.ค. 62	13.42	13.16	13.24	12.93	0.31
พ.ค. 62	13.38	13.12	13.20	13.06	0.14
ก.ค. 62	13.59	13.35	13.43	13.20	0.23
ต.ค. 62	13.94	13.72	13.81	13.50	0.31
มี.ค. 63	14.61	14.41	14.50	14.15	0.35
พ.ค. 63	14.55	14.42	14.48	14.15	0.33
ก.ค. 63	14.52	14.36	14.44	14.14	0.30
ต.ค. 63	14.57	14.40	14.48	14.25	0.23
มี.ค. 64	15.01	14.85	14.92	14.65	0.27
พ.ค. 64	14.86	14.84	14.85	14.60	0.25
ก.ค. 64	14.92	14.76	14.80	14.58	0.22
ต.ค. 64	-	-	14.90	14.67	0.23

## ราคาน้ำตาลทรายขาวตลาดลอนดอน หมายเลข 5 (เหรียญสหรัฐ/เมตริกตัน)

เดือนกำหนดราคา	ราคาสูงสุด	ราคาต่ำสุด	ราคาปิดเมื่อวันที่ 21 ก.พ. 62	ราคาปิดเมื่อวันที่ 22 ม.ค. 62	เปลี่ยนแปลงเพิ่ม(+),ลด(-)
พ.ค. 62	359.80	354.30	356.20	348.60	7.60
ส.ค. 62	366.60	361.80	364.20	357.20	7.00
ต.ค. 62	372.90	368.30	370.40	362.80	7.60
ธ.ค. 62	379.70	376.40	377.30	366.20	11.10
มี.ค. 63	386.80	383.40	384.70	371.70	13.00
พ.ค. 63	388.90	388.90	388.90	377.50	11.40
ส.ค. 63	391.80	391.80	391.80	381.20	10.60
ต.ค. 63	394.90	394.90	394.90	384.20	10.70



## ยางพารา

โดย นายทินกร เพชรสูงเนิน  
สำนักวิจัยเศรษฐกิจการเกษตร

### ในประเทศไทย

#### 1. การผลิต

ปริมาณผลผลิตยางพาราเดือนมกราคมปี 2562 จำนวน 0.54 ล้านตัน (0.55 ล้านตันยางดิบ) เมื่อเทียบกับช่วงเดียวกันของปี 2560 ที่มีผลผลิต 0.51 ล้านตัน (0.52 ล้านตันยางดิบ) พบว่า ปริมาณผลผลิตเพิ่มขึ้นร้อยละ 5.88 โดยช่วงที่ผลผลิตออกสู่ตลาดมากของปี 2562 คาดว่าอยู่ในช่วงเดือนกันยายน – ธันวาคม โดยมีผลผลิตออกสู่ตลาดร้อยละ 42.96 ของปริมาณผลผลิตทั้งปี

#### 2. การตลาด

ปริมาณการส่งออกยางพาราของไทยในปี 2561 มีปริมาณ 4.35 ล้านตัน ลดลงร้อยละ 0.46 จากปี 2560 ที่มีปริมาณ 4.37 ล้านตัน

#### 3. ราคา

##### 1. ราคาที่เกษตรกรขายได้เฉลี่ยทั้งประเทศ

- 1) ยางแผ่นดิบคุณภาพที่ 1 ราคาเฉลี่ยกิโลกรัมละ 42.47 บาท เพิ่มขึ้นจาก 40.83 บาท ของเดือนที่ผ่านมา กิโลกรัมละ 1.64 บาท หรือเพิ่มขึ้นร้อยละ 4.02
- 2) ยางแผ่นดิบคุณภาพที่ 2 ราคาเฉลี่ยกิโลกรัมละ 41.97 บาท เพิ่มขึ้นจาก 40.33 บาท ของเดือนที่ผ่านมา กิโลกรัมละ 1.64 บาท หรือเพิ่มขึ้นร้อยละ 4.07
- 3) ยางแผ่นดิบคุณภาพที่ 3 ราคาเฉลี่ยกิโลกรัมละ 41.47 บาท เพิ่มขึ้นจาก 39.83 บาท ของเดือนที่ผ่านมา กิโลกรัมละ 1.64 บาท หรือเพิ่มขึ้นร้อยละ 4.12
- 4) ยางก้อนคละ ราคาเฉลี่ยกิโลกรัมละ 20.25 บาท เพิ่มขึ้นจาก 20.19 บาท ของเดือนที่ผ่านมา กิโลกรัมละ 0.06 บาท หรือเพิ่มขึ้นร้อยละ 0.32
- 5) เศษยางคละ ราคาเฉลี่ยกิโลกรัมละ 17.18 บาท เพิ่มขึ้นจาก 17.06 บาท ของเดือนที่ผ่านมา กิโลกรัมละ 0.12 บาท หรือเพิ่มขึ้นร้อยละ 0.72
- 6) น้ำยางสดคละ ราคาเฉลี่ยกิโลกรัมละ 36.80 บาท เพิ่มขึ้นจาก 34.15 บาท ของเดือนที่ผ่านมา กิโลกรัมละ 2.65 บาท หรือเพิ่มขึ้นร้อยละ 7.77

##### 2. ราคาส่งออก เอฟ.โอ.บี.

ราคาส่งออก เอฟ.โอ.บี. ชื่อขายลวงหน้าส่งมอบเดือนมีนาคม

##### ณ ท่าเรือกรุงเทพฯ

- 1) ยางแผ่นรมควันชั้น 1 ราคาเฉลี่ยกิโลกรัมละ 51.89 บาท เพิ่มขึ้นจาก 51.61 บาท ของเดือนที่ผ่านมา กิโลกรัมละ 0.28 บาท หรือเพิ่มขึ้นร้อยละ 0.55



- 2) ยางแผ่นรมควันชั้น 3 ราคาเฉลี่ยกิโลกรัมละ 50.74 บาท เพิ่มขึ้นจาก 50.46 บาท ของเดือนที่ผ่านมา กิโลกรัมละ 0.28 บาท หรือเพิ่มขึ้นร้อยละ 0.56

- 3) ยางแท่ง (STR20) ราคาเฉลี่ยกิโลกรัมละ 44.93 บาท เพิ่มขึ้นจาก 44.56 บาท ของเดือนที่ผ่านมา กิโลกรัมละ 0.37 บาท หรือเพิ่มขึ้นร้อยละ 0.82

- 4) น้ำยางข้น ราคาเฉลี่ยกิโลกรัมละ 34.35 บาท เพิ่มขึ้นจาก 32.88 บาท ของเดือนที่ผ่านมา กิโลกรัมละ 1.47 บาท หรือเพิ่มขึ้นร้อยละ 4.46

##### ณ ท่าเรือสงขลา

- 1) ยางแผ่นรมควันชั้น 1 ราคาเฉลี่ยกิโลกรัมละ 51.64 บาท เพิ่มขึ้นจาก 51.36 บาท ของเดือนที่ผ่านมา กิโลกรัมละ 0.28 บาท หรือเพิ่มขึ้นร้อยละ 0.55

- 2) ยางแผ่นรมควันชั้น 3 ราคาเฉลี่ยกิโลกรัมละ 50.49 บาท เพิ่มขึ้นจาก 50.21 บาท ของเดือนที่ผ่านมา กิโลกรัมละ 0.28 บาท หรือเพิ่มขึ้นร้อยละ 0.56

- 3) ยางแท่ง (STR20) ราคาเฉลี่ยกิโลกรัมละ 44.68 บาท เพิ่มขึ้นจาก 44.31 บาท ของเดือนที่ผ่านมา กิโลกรัมละ 0.37 บาท หรือเพิ่มขึ้นร้อยละ 0.83

- 4) น้ำยางข้น ราคาเฉลี่ยกิโลกรัมละ 34.10 บาท เพิ่มขึ้นจาก 32.63 บาท ของเดือนที่ผ่านมา กิโลกรัมละ 1.47 บาท หรือเพิ่มขึ้นร้อยละ 4.49

##### ต่างประเทศ

##### 3. ราคายางแผ่นรมควันชั้น 3 ในตลาดลวงหน้าต่างประเทศ

- 1) ราคาซื้อขายลวงหน้าตลาดสิงคโปร์ เฉลี่ยกิโลกรัมละ 162.04 เซนต์สหรัฐฯ (50.29 บาท) เพิ่มขึ้นจาก 158.42 เซนต์สหรัฐฯ (49.97 บาท) ของเดือนที่ผ่านมา กิโลกรัมละ 3.62 เซนต์สหรัฐฯ หรือเพิ่มขึ้นร้อยละ 2.28

- 2) ราคาซื้อขายลวงหน้าตลาดโตเกียว เฉลี่ยกิโลกรัมละ 185.96 เยน (51.85 บาท) ลดลงจาก 187.96 เยน (53.86 บาท) ของเดือนที่ผ่านมา กิโลกรัมละ 2.00 เยน หรือลดลงร้อยละ

## กาแฟ

โดย : น.ส.ณัฐวณีย์ ยมโชติ

น.ส.วิชชุพร สุขเจริญ

สำนักวิจัยเศรษฐกิจการเกษตร

### ในประเทศ

#### 1. การผลิต

เนื้อที่ให้ผลรวมทั้งประเทศเพิ่มขึ้นจากการขยายเนื้อที่ปลูกของแหล่งปลูกกาแฟพันธุ์อาราบิกาในภาคเหนือ และภาคตะวันออกเฉียงเหนือ เนื่องจากภาครัฐมีการส่งเสริมให้ปลูกแซมในสวนไม้ผลไม้ยืนต้น และพื้นที่ป่าชุมชน เมื่อปี 2557 เริ่มให้ผลผลิตในปีนี้ ส่วนผลผลิตต่อไร่คาดว่าจะลดลง เนื่องจากจังหวัดชุมพร และระนอง ซึ่งเป็นแหล่งผลิตใหญ่ของภาคใต้ ประสบปัญหาฝนตกมากช่วงดอกกาแฟบาน ทำให้ต้นกาแฟผสมเกสรไม่ติด จึงติดผลน้อยลง ส่งผลให้ภาพรวมผลผลิตลดลง

**ภาคเหนือ** เป็นแหล่งปลูกกาแฟพันธุ์อาราบิกา เนื้อที่ให้ผลเพิ่มขึ้น จากต้นกาแฟที่ปลูกแซมในสวนผลไม้ สวนไม้ยืนต้น และในพื้นที่ป่าชุมชน ตั้งแต่ปี 2557 ให้ผลผลิตปีนี้เป็นปีแรก ส่วนผลผลิตต่อไร่คาดว่าจะเพิ่มขึ้น เนื่องจากสภาพอากาศเอื้ออำนวย มีปริมาณน้ำฝนเพียงพอ ทำให้ต้นกาแฟสมบูรณ์ ออกดอกติดผลมากกว่าปีที่ผ่านมา ผลผลิตกาแฟออกมากช่วงเดือนธันวาคม 2560 – เดือนกุมภาพันธ์ 2561

**ภาคตะวันออกเฉียงเหนือ** เนื้อที่ให้ผลเพิ่มขึ้นจากการปลูกใหม่ในปี 2557 เริ่มให้ผลในปีนี้เป็นปีแรก สำหรับผลผลิตต่อไร่คาดว่าจะเพิ่มขึ้น เนื่องจากสภาพอากาศเอื้ออำนวย มีปริมาณน้ำฝนเพียงพอ ทำให้ต้นกาแฟสมบูรณ์ ออกดอกติดผลมากกว่าปีที่ผ่านมา ประกอบกับต้นกาแฟมีอายุมากทำให้ผลผลิตเพิ่มขึ้นตามไปด้วย

**ภาคกลาง** เนื้อที่ให้ผลเพิ่มขึ้น เนื่องจากกาแฟที่ปลูกในปี 2557 ของ จ.กาญจนบุรี และประจวบคีรีขันธ์ เริ่มให้ผลในปีนี้เป็นปีแรก ผลผลิตต่อไร่คาดว่าจะเพิ่มขึ้น จากสภาพอากาศเอื้ออำนวย ต่อการติดดอกออกผล และต้นกาแฟอยู่ในช่วงอายุที่ให้ผลผลิตสูง ผลผลิตกาแฟออกมากช่วงเดือนธันวาคม 2560 – เดือนกุมภาพันธ์ 2561

**ภาคใต้** เป็นแหล่งปลูกกาแฟพันธุ์โรบัสตา เนื้อที่ให้ผลลดลงอย่างต่อเนื่อง เนื่องจากต้นยางพารา ปาล์มน้ำมัน และไม้ผล เช่น ทุเรียนที่เกษตรกรปลูกไว้เริ่มให้ผลผลิต เกษตรกรจึงโค่นต้นกาแฟที่ไม่สมบูรณ์และอายุมากออก สำหรับผลผลิตต่อ

ไร่คาดว่าจะลดลง เนื่องจากเกิดฝนตกมากช่วงเดือนธันวาคม 2559 ถึงต้นปีเดือนมกราคม 2560 ซึ่งเป็นช่วงเวลาที่ดอกกาแฟบาน ทำให้ดอกกาแฟผสมเกสรไม่ติด ปีนี้ต้นกาแฟจึงติดผลน้อยกว่าปีที่ผ่านมา ผลผลิตกาแฟออกมากช่วงเดือนธันวาคม 2560 – เดือนกุมภาพันธ์ 2561

#### การตลาดและราคา

คาดว่า ราคาเมล็ดกาแฟจะใกล้เคียงกับปีที่ผ่านมา จากปริมาณผลผลิตโลกที่เพิ่มขึ้นและภาวะเศรษฐกิจโลกที่ซบเซา สำหรับการส่งออกจะลดลงจากปีที่ผ่านมาเล็กน้อย เนื่องจากผลผลิตภายในประเทศลดลง ส่วนการนำเข้าเมล็ดกาแฟมีแนวโน้มเพิ่มขึ้นจากปีที่ผ่านมาเล็กน้อยจากความต้องการบริโภคภายในประเทศ และนำมาแปรรูปเป็นผลิตภัณฑ์เพื่อส่งออก ประกอบกับผลผลิตในประเทศลดลง

#### ความต้องการใช้เมล็ดกาแฟของไทยในปี 2561

สำนักงานเศรษฐกิจการเกษตร รายงานความต้องการใช้เมล็ดกาแฟของโรงงานแปรรูปในประเทศ ในช่วง 5 ปีที่ผ่านมา ในปี 2561 มีปริมาณ 95,000 ตัน เพิ่มขึ้นจาก 75,000 ตัน ของปี 2557 ปริมาณ 20,000 ตัน หรือเพิ่มขึ้นร้อยละ 6.08 เนื่องจากความต้องการของโรงงานแปรรูปเพิ่มขึ้น ทั้งเพื่อการบริโภคภายในประเทศและเพื่อการส่งออก

ปี	ความต้องการใช้เมล็ดกาแฟของโรงงาน (ตัน)
2557	75,000
2558	80,000
2559	85,000
2560	90,000
2561	95,000
อัตราเพิ่ม (ร้อยละ)	6.08

หมายเหตุ : \* ประมาณการ

#### 2. การค้า

การส่งออกเมล็ดกาแฟและกาแฟสำเร็จรูปของปี 2561 มีปริมาณการส่งออกเมล็ดกาแฟดิบ 468.69 ตัน มูลค่า 92.26 ล้านบาท เพิ่มขึ้นร้อยละ 53.48 และร้อยละ 52.41 ตามลำดับ ส่วนการส่งออกเมล็ดกาแฟคั่ว มีปริมาณ 164.39 ตัน มูลค่า 44.75 ล้านบาท เพิ่มขึ้นจากปีที่ผ่านมาร้อยละ 3.41



และ 14.29 ตามลำดับ สำหรับกาแฟสำเร็จรูปมีปริมาณการส่งออก 3,950.09 ตัน มูลค่า 661.79 ล้านบาท หรือลดลงจากปีที่ผ่านมา ร้อยละ 7.00 และร้อยละ 10.49 ตามลำดับ และกาแฟสำเร็จรูปผสม มีปริมาณการส่งออกทั้งสิ้น 24,521.36 ตัน มูลค่า 5,532.41 ล้านบาท หรือลดลงจากปีที่ผ่านมา ร้อยละ 8.05 และร้อยละ 18.51 ตามลำดับ

การนำเข้าเมล็ดกาแฟและกาแฟสำเร็จรูปของปี 2561 มีปริมาณการนำเข้าเมล็ดกาแฟดิบ 62,657.39 ตัน มูลค่า 3,882.10 ล้านบาท หรือเพิ่มขึ้นร้อยละ 13.07 และลดลงร้อยละ 10.93 ตามลำดับ ส่วนการนำเข้าเมล็ดกาแฟคั่ว มีปริมาณ 2,027.94 ตัน มูลค่า 605.20 ล้านบาท หรือลดลงร้อยละ 21.42 และร้อยละ 7.73 ตามลำดับ สำหรับกาแฟสำเร็จรูปมีปริมาณนำเข้า 7,208.25 ตัน หรือเพิ่มขึ้นร้อยละ 3.75 และ มูลค่า 2,041.16 ล้านบาท หรือลดลงร้อยละ 2.65 และกาแฟสำเร็จรูปผสม มีปริมาณการนำเข้า 6,873.41 ตัน มูลค่า 1,053.65 ล้านบาท หรือเพิ่มขึ้นร้อยละ 24.18 และร้อยละ 12.63 ตามลำดับ

## ต่างประเทศ ผลผลิตกาแฟของโลก

กระทรวงเกษตรสหรัฐอเมริกา (USDA) รายงานผลผลิตกาแฟโลกปี 2561/62 มีปริมาณ 10.47 ล้านตัน เพิ่มขึ้นจาก 9.53 ล้านตัน ของปี 2560/61 ร้อยละ 9.86 เนื่องจากสภาพอากาศเอื้ออำนวย

**บราซิล** ผู้ผลิตกาแฟอันดับ 1 ของโลก ในปี 2561/62 มีผลผลิต 3.80 ล้านตัน เพิ่มขึ้น 0.75 ล้านตัน ในปี 2560/61 หรือลดลงร้อยละ 3.80

**เวียดนาม** ผู้ผลิตกาแฟอันดับ 2 ของโลก และเป็นผู้ผลิตกาแฟพันธุ์โรบัสต้าอันดับ 1 ของโลก มีผลผลิตกาแฟปี 2561/62 ปริมาณ 1.82 ล้านตัน เพิ่มขึ้นจาก 1.76 ล้านตัน ในปี 2560/61 หรือเพิ่มขึ้น ร้อยละ 3.41

### การส่งออกกาแฟของโลก

กระทรวงเกษตรสหรัฐอเมริกา รายงานการส่งออกกาแฟโลกปี 2561/62 มี 8.20 ล้านตัน เพิ่มขึ้นจาก 7.87 ล้านตัน ในปี 2560/61 ร้อยละ 4.19 ประเทศที่ส่งออกมากที่สุดได้แก่ บราซิล มีการส่งออกในปี 2561/62 ปริมาณ 2.12 ล้านตัน เพิ่มขึ้นจาก 1.83 ล้านตัน ของปี 2560/61 ร้อยละ 15.85 เนื่องจาก

## ความต้องการใช้เมล็ดกาแฟของโลก

หน่วย : ล้านตัน

ปี	ปริมาณ
2557/58	8.738
2558/59	9.164
2559/60	9.258
2560/61	9.616
2561/62	9.815
อัตราเพิ่ม (ร้อยละ)	2.85

ที่มา : United States Department of Agriculture, December 2018

ปริมาณผลผลิตเพิ่มขึ้น รองลงมาได้แก่ ประเทศเวียดนาม มีการส่งออก ปริมาณ 1.69 ล้านตัน เพิ่มขึ้นจาก 1.67 ล้านตัน ของปี 2560/61 ร้อยละ 1.20 เนื่องจากสภาพอากาศเอื้ออำนวย ทำให้ผลผลิตเพิ่มขึ้น

## ความต้องการใช้กาแฟของโลก

กระทรวงเกษตรสหรัฐอเมริกา รายงานความต้องการใช้กาแฟของโลกปี 2561/62 มี 9.815 ล้านตัน เพิ่มขึ้นจาก 8.738 ล้านตันของปี 2557/58 ร้อยละ 2.85

## ราคา

### ในประเทศ

ราคาที่เกษตรกรขายได้เดือนกุมภาพันธ์ 2562 เฉลี่ย กิโลกรัมละ 66.54 บาท ลดลงจาก กิโลกรัมละ 67.10 บาท ของเดือนก่อนร้อยละ 0.83

### ราคาในตลาดต่างประเทศประจำเดือนกุมภาพันธ์ 2562 มีดังนี้

ราคาเมล็ดกาแฟดีบาราบิก้า ตลาดนิวยอร์กซื้อขายทันทีเฉลี่ย 128.45 เซนต์/ปอนด์ (90.48 บาท/กิโลกรัม) เพิ่มขึ้นจาก 128.02 เซนต์/ปอนด์ (90.32 บาท/กิโลกรัม) ของเดือนก่อนร้อยละ 0.34

ราคาเมล็ดกาแฟดีบโรบัสต้า ตลาดนิวยอร์กซื้อขายทันทีเฉลี่ย 78.65 เซนต์/ปอนด์ (55.40 บาท/กิโลกรัม) เพิ่มขึ้นจาก 78.02 เซนต์/ปอนด์ (56.22 บาท/กิโลกรัม) ของเดือนก่อนร้อยละ 0.81

**ผลผลิตกาแฟของโลก ปี 2557/58 - 2561/62**

หน่วย : ล้านตัน

ประเทศ	2557/58	2558/59	2559/60	2560/61	2561/62	อัตราเพิ่ม (ร้อยละ)
1. บราซิล	3.26	2.96	3.37	3.05	3.80	3.46
2. เวียดนาม	1.64	1.74	1.60	1.76	1.82	2.23
3. โคลัมเบีย	0.80	0.84	0.88	0.83	0.86	1.33
4. อินโดนีเซีย	0.63	0.73	0.64	0.62	0.65	-0.71
5. ฮอนดูรัส	0.31	0.32	0.45	0.46	0.46	12.28
6. เอธิโอเปีย	0.39	0.39	0.42	0.42	0.43	2.68
7. อินเดีย	0.33	0.35	0.31	0.32	0.31	-1.85
8. ยูกันดา	0.21	0.22	0.31	0.26	0.29	8.10
9. เม็กซิโก	0.19	0.14	0.20	0.24	0.27	13.50
10. เปรู	0.17	0.21	0.25	0.26	0.26	11.15
อื่นๆ	1.30	1.29	1.29	1.30	1.31	0.31
<b>รวม</b>	<b>9.23</b>	<b>9.18</b>	<b>9.71</b>	<b>9.53</b>	<b>10.47</b>	<b>2.95</b>

ที่มา : United States Department of Agriculture, December 2018

**ปริมาณการส่งออกเมล็ดกาแฟและกาแฟสำเร็จรูปของโลก ปี 2557/58 - 2561/62**

หน่วย : ล้านตัน

ประเทศ	2557/58	2558/59	2559/60	2560/61	2561/62	อัตราเพิ่ม (ร้อยละ)
1. บราซิล	2.19	2.13	1.98	1.83	2.12	-2.21
2. เวียดนาม	1.29	1.77	1.65	1.67	1.69	4.96
3. โคลัมเบีย	0.75	0.74	0.83	0.76	0.80	1.64
4. อินโดนีเซีย	0.52	0.59	0.49	0.48	0.49	-3.43
5. ฮอนดูรัส	0.29	0.30	0.44	0.43	0.44	12.97
6. อินเดีย	0.29	0.34	0.37	0.37	0.33	3.00
7. ยูกันดา	0.20	0.21	0.28	0.27	0.28	8.94
8. เปรู	0.17	0.20	0.24	0.25	0.25	11.46
9. เอธิโอเปีย	0.21	0.20	0.23	0.24	0.24	4.14
10. กัวเตมาลา	0.18	0.18	0.20	0.21	0.22	4.88
อื่นๆ	1.32	1.33	1.31	1.35	1.36	0.74
<b>รวม</b>	<b>7.42</b>	<b>8.00</b>	<b>8.02</b>	<b>7.87</b>	<b>8.20</b>	<b>1.86</b>

ที่มา : United States Department of Agriculture, December 2018



## พริกไทย

โดย : ส่วนวิจัยเศรษฐกิจพืชสวน  
สำนักวิจัยเศรษฐกิจการเกษตร

### การผลิต

ผลผลิตพริกไทยปี 2562 เกือบเท่าไปแล้วประมาณร้อยละ 80 และจากสภาพอากาศที่เอื้ออำนวย คาดว่า ผลผลิตโดยรวมจะเพิ่มขึ้นจากปีที่ผ่านมา อย่างไรก็ตาม พื้นที่ปลูกยังคงอยู่ในระดับเดิมถึงลดลงและบางพื้นที่เริ่มปลูกทุเรียนแซมต้นพริกไทย เนื่องจากราคาในปีที่ผ่านมาไม่จูงใจให้เกษตรกรปลูกเพิ่ม

### การตลาด

ภาวการณ์ซื้อขายพริกไทยยังคงทรงตัวราคาพริกไทยมีแนวโน้มลดลง เนื่องจากมีการนำเข้าพริกไทยจากประเทศเพื่อนบ้าน ได้แก่ กัมพูชา และเวียดนามเพิ่มขึ้น ราคาพริกไทยดำ-คละ จ.จันทบุรี เฉลี่ยกิโลกรัมละ 90-120 บาท พริกไทยขาว-ดี เฉลี่ยกิโลกรัมละ 180-220 บาท ส่วนพริกไทยอ่อนเฉลี่ยกิโลกรัมละ 50-60 บาท

ในปี 2561 (ม.ค.-ธ.ค.) ไทยส่งออกพริกไทย ปริมาณ 546 ตัน มูลค่า 128.98 ล้านบาท จำแนกเป็นพริกไทยเม็ด ปริมาณ 74 ตัน มูลค่า 32.10 ล้านบาท และพริกไทยป่น ปริมาณ 425 ตัน มูลค่า 96.88 ล้านบาท

หมายเหตุ : <sup>1</sup> ตัวเลขพยากรณ์เบื้องต้น  
<sup>2</sup> ราคาเกษตรกรรายได้เฉลี่ย 1 สัปดาห์

## สับปะรด

โดย : ส่วนวิจัยเศรษฐกิจพืชสวน  
สำนักวิจัยเศรษฐกิจการเกษตร

### การผลิต

ในช่วงเดือนนี้ผลผลิตสับปะรดโรงงานทั้งประเทศออกสู่ตลาดเพิ่มขึ้นจากเดือนที่ผ่านมา โดยมีผลผลิตสับปะรดประมาณวันละ 7,000 – 8,000 ตัน ขณะที่โรงงานแปรรูปปรับกำลังการผลิตให้สอดคล้องกับภาวะตลาดส่งออก ทำให้ราคาสับปะรดโรงงานที่เกษตรกรรายได้ปรับตัวสูงขึ้นจากเดือนที่ผ่านมา

### การค้า

เดือนธันวาคม 2561 ส่งออกสับปะรดสดและผลิตภัณฑ์

## ราคาในประเทศไทย

ความเคลื่อนไหวของราคาพริกไทยประจำเดือน  
กุมภาพันธ์ 2562 มีดังนี้

### 1. ราคาเกษตรกรรายได้

ราคาเกษตรกรรายได้พริกไทยขาว-ดี ปี 2561 เฉลี่ย กิโลกรัมละ 265.86 บาท ลดลงจากปีที่ผ่านมาร้อยละ 31.00 ส่วนพริกไทยดำ-คละ มีราคาเฉลี่ยกิโลกรัมละ 144.68 บาท ลดลงจากปีที่ผ่านมา ร้อยละ 39.67

สำหรับเดือนกุมภาพันธ์ ปี 2562 พริกไทยดำ-คละ มีราคาเฉลี่ยกิโลกรัมละ 100.00 บาท ราคาเท่าตัวเท่ากับเดือนที่ผ่านมา และพริกไทยขาว-ดี มีราคาเฉลี่ยกิโลกรัมละ 194.69 บาท ราคาเพิ่มขึ้นจากเดือนที่ผ่านมา เพิ่มขึ้นร้อยละ 1.14

### 2. ราคาขายส่งตลาดกรุงเทพฯ

ราคาขายส่งพริกไทยขาว-ดี ปี 2561 เฉลี่ยกิโลกรัมละ 445 บาท ราคาทรงตัวเท่ากับปีที่ผ่านมา ราคาต่ำสุด-สูงสุด คือ 430-460 บาท/กิโลกรัม พริกไทยดำ-ดี มีราคาเฉลี่ยกิโลกรัมละ 340 บาท ราคาทรงตัวเท่ากับปีที่ผ่านมา ราคาต่ำสุด-สูงสุด คือ 330-350 บาท/กิโลกรัม ส่วนพริกไทยดำ-รอง มีราคาเฉลี่ยกิโลกรัมละ 315 บาท ราคาทรงตัวเท่ากับปีที่ผ่านมา ราคาต่ำสุด-สูงสุด คือ 310-320 บาท/กิโลกรัม

สำหรับเดือนกุมภาพันธ์ 2562 ราคาขายส่งพริกไทยขาว-ดี มีราคาเฉลี่ยกิโลกรัมละ 368.53 บาท ราคาลดลงจากเดือนที่ผ่านมา ลดลงร้อยละ 17.18 พริกไทยดำ-อย่างดี มีราคาเฉลี่ยกิโลกรัมละ 263.53 บาท ราคาลดลงจากเดือนที่ผ่านมา ลดลงร้อยละ 22.49 และพริกไทยดำ-อย่างรอง มีราคาเฉลี่ยกิโลกรัมละ 315 บาท ราคาทรงตัวเท่ากับเดือนที่ผ่านมา

สับปะรด ปริมาณ 50,032 ตัน มูลค่า 1,442.50 ล้านบาท เพิ่มขึ้นจากปริมาณ 46,337 ตัน มูลค่า 1,381.00 ล้านบาท ในเดือนพฤศจิกายน 2561 หรือเพิ่มขึ้นร้อยละ 7.98 และร้อยละ 4.45 และลดลงจากปริมาณ 58,388 ตัน มูลค่า 1,881.96 ล้านบาท ในเดือนธันวาคม 2560 หรือลดลงร้อยละ 14.31 และร้อยละ 23.35 ปี 2561 การส่งออกสับปะรดสดและผลิตภัณฑ์สับปะรด ปริมาณ 640,131 ตัน มูลค่า 19,102.47 ล้านบาท ลดลงจากปริมาณ 686,168 ตัน มูลค่า 27,040.41 ล้านบาท ในปี 2560 หรือลดลงร้อยละ 6.71 และร้อยละ 29.36

**สับปะรดกระป๋อง** (ปี 2561 กรมศุลกากรแยกรหัส 20082000001 เป็น 20082010000 และ 20082090000)

ส่งออกปริมาณ 37,085 ตัน มูลค่า 965.80 ล้านบาท เพิ่มขึ้นจากปริมาณ 34,330 ตัน มูลค่า 940.50 ล้านบาท

ในเดือนพฤศจิกายน 2561 หรือเพิ่มขึ้นร้อยละ 8.03 และร้อยละ 2.69 และลดลงจากปริมาณ 43,892 ตัน มูลค่า 1,289.20 ล้านบาทในเดือนธันวาคม 2560 หรือลดลงร้อยละ 15.51 และร้อยละ 25.09

ปี 2561 การส่งออกปริมาณ 477,225 ตัน มูลค่า 12,932.59 ล้านบาท ลดลงจากปริมาณ 535,393 ตัน มูลค่า 19,474.61 ล้านบาท ในปี 2560 หรือลดลงร้อยละ 10.86 และร้อยละ 33.59

### น้ำสับปะรด

ส่งออกปริมาณ 8,544 ตัน มูลค่า 265.79 ล้านบาท เพิ่มขึ้นจากปริมาณ 7,659 ตัน มูลค่า 234.03 ล้านบาท ในเดือนพฤศจิกายน 2561 หรือเพิ่มขึ้นร้อยละ 11.56 และร้อยละ 13.57 และลดลงจากปริมาณ 10,830 ตัน มูลค่า 354.68 ล้านบาทในเดือนธันวาคม 2560 หรือลดลงร้อยละ 21.11 และร้อยละ 25.06

ปี 2561 การส่งออกปริมาณ 113,788 ตัน มูลค่า 3,598.85 ล้านบาท ปริมาณเพิ่มขึ้นจาก 110,447 ตัน ในปี 2560 หรือเพิ่มขึ้นร้อยละ 3.03 ขณะที่มูลค่าลดลงจาก 4,684.06 ล้านบาท ในปี 2560 หรือลดลงร้อยละ 23.17

### สับปะรดที่ทำได้ไม่เสีย

ส่งออกปริมาณ 2,585 ตัน มูลค่า 170.93 ล้านบาท เพิ่มขึ้นจากปริมาณ 2,340 ตัน มูลค่า 167.21 ล้านบาท ในเดือนพฤศจิกายน 2561 หรือเพิ่มขึ้นร้อยละ 10.49 และร้อยละ 2.22 และลดลงจากปริมาณ 2,717 ตัน มูลค่า 210.14 ล้านบาท ในเดือนธันวาคม 2560 หรือลดลงร้อยละ 4.87 และร้อยละ 18.66

ปี 2561 การส่งออกปริมาณ 31,183 ตัน มูลค่า 2,198.09 ล้านบาท ปริมาณเพิ่มขึ้นจาก 30,201 ตัน ในปี 2560 หรือเพิ่มขึ้นร้อยละ 3.25 ขณะที่มูลค่าลดลงจาก 2,591.74 ล้านบาท ในปี 2560 หรือลดลงร้อยละ 15.19

### สับปะรดแช่แข็ง

ส่งออกปริมาณ 58 ตัน มูลค่า 7.13 ล้านบาท เพิ่มขึ้นจากปริมาณ 52 ตัน มูลค่า 5.45 ล้านบาทในเดือนพฤศจิกายน 2561 หรือเพิ่มขึ้นร้อยละ 12.88 และร้อยละ 30.75 และเพิ่มขึ้นจากปริมาณ 57 ตัน มูลค่า 3.00 ล้านบาท ในเดือนธันวาคม 2560 หรือเพิ่มขึ้นร้อยละ 1.76 และร้อยละ 137.41

ปี 2561 การส่งออกปริมาณ 511 ตัน มูลค่า 38.30 ล้านบาท ลดลงจากปริมาณ 966 ตัน มูลค่า 89.18 ล้านบาท ในปี 2560 หรือลดลงร้อยละ 47.15 และร้อยละ 57.05

### สับปะรดแห้ง

ส่งออกปริมาณ 17 ตัน มูลค่า 4.01 ล้านบาท เพิ่มขึ้นจากปริมาณ 12 ตัน มูลค่า 2.28 ล้านบาท ในเดือนพฤศจิกายน 2561 หรือเพิ่มขึ้นร้อยละ 48.51 และร้อยละ 76.38 และลดลงจากปริมาณ 82 ตัน มูลค่า 5.95 ล้านบาท ในเดือนธันวาคม 2560 หรือลดลงร้อยละ 78.65 และร้อยละ 32.52

ปี 2561 การส่งออกปริมาณ 417 ตัน มูลค่า 51.45 ล้านบาท ปริมาณลดลงจาก 592 ตัน ในปี 2560 หรือลดลงร้อยละ 29.60 ขณะที่มูลค่าเพิ่มขึ้นจาก 49.29 ล้านบาท ในปี 2560 หรือเพิ่มขึ้นร้อยละ 4.40

### สับปะรดสด

ส่งออกปริมาณ 1,741 ตัน มูลค่า 28.83 ล้านบาท ลดลงจากปริมาณ 1,944 ตัน มูลค่า 31.51 ล้านบาท ในเดือนพฤศจิกายน 2560 หรือลดลงร้อยละ 10.43 และร้อยละ 8.52 และเพิ่มขึ้นจากปริมาณ 809 ตัน มูลค่า 18.98 ล้านบาท ในเดือนธันวาคม 2560 หรือเพิ่มขึ้นร้อยละ 115.32 และร้อยละ 51.86

ปี 2561 การส่งออกปริมาณ 17,006 ตัน มูลค่า 281.01 ล้านบาท เพิ่มขึ้นจากปริมาณ 8,568 ตัน มูลค่า 151.52 ล้านบาท ในปี 2560 หรือเพิ่มขึ้นร้อยละ 98.48 และร้อยละ 85.45

### ความเคลื่อนไหวของราคาสับปะรดประจำเดือนกุมภาพันธ์ 2562 มีดังนี้

ราคาสับปะรดโรงงานที่เกษตรกรขายได้เฉลี่ยกิโลกรัมละ 3.70 บาท เพิ่มขึ้นจากกิโลกรัมละ 3.15 บาท ของเดือนที่ผ่านมาร้อยละ 17.70 และลดลงจากกิโลกรัมละ 4.25 บาท ในช่วงเดียวกันของปีที่ผ่านมาร้อยละ 12.76

ราคาสับปะรดบริโภคที่เกษตรกรขายได้เฉลี่ยกิโลกรัมละ 5.56 บาท เพิ่มขึ้นจากกิโลกรัมละ 5.40 บาท ของเดือนที่ผ่านมาร้อยละ 2.92 และลดลงจากกิโลกรัมละ 9.73 บาท ในช่วงเดียวกันของปีที่ผ่านมาร้อยละ 42.88





# ปศุสัตว์และผลิตภัณฑ์จากสัตว์

โดย : น.ส.อัจฉรา ไอยรากาญจนกุล  
นางอุษณีย์ จันทร์เปล่ง  
สำนักวิจัยเศรษฐกิจการเกษตร

## สุกร

### สถานการณ์การผลิต การค้า และราคาในประเทศ

ภาวะตลาดสุกรในเดือนนี้คึกคักและคล่องตัว เดือนนี้ราคาสุกรที่เกษตรกรขายได้สูงขึ้นจากเดือนที่ผ่านมา เนื่องจากในเดือนนี้มีเทศกาลวันตรุษจีน ประชาชนจับจ่ายใช้สอย ซื้อขายคล่องตัว ส่งผลให้มีความต้องการใช้หัวและบริโภคในช่วงนี้มากขึ้นอย่างต่อเนื่อง แนวโน้มคาดว่าเดือนหน้าราคาสูงขึ้นเล็กน้อย

ด้านการส่งออกเนื้อสุกรแช่เย็นแช่แข็งเดือน ธ.ค. 2561 มีปริมาณ 294 ตัน มูลค่า 21.34 ล้านบาท สูงขึ้นจากเดือนพ.ย. มีปริมาณ 158 ตัน มูลค่า 13.77 ล้านบาท คิดเป็นร้อยละ 89.08 และร้อยละ 54.97 ตามลำดับ

สำหรับการส่งออกเนื้อสุกรแปรรูปเดือน ธ.ค. 2561 มีปริมาณ 533 ตัน มูลค่า 141.13 ล้านบาท ลดลงจากเดือนพ.ย. 2561 มีปริมาณ 644 ตัน มูลค่า 169.56 ล้านบาท คิดเป็นร้อยละ 17.24 และร้อยละ 16.77 ตามลำดับ ตลาดส่งออกที่สำคัญคือ ญี่ปุ่น

การส่งออกเนื้อสุกรแช่เย็นแช่แข็งและผลิตภัณฑ์เนื้อสุกรรวม ในปี 2561 มีปริมาณ 10,365 ตัน มูลค่า 2,097.22 ล้านบาท ลดลงจากปี 2560 ปริมาณ 10,882 ตัน มูลค่า 2,097.23 ล้านบาท ซึ่งปริมาณคิดเป็นร้อยละ 7.55 ส่วนมูลค่าการส่งออกรวมใกล้เคียงกับปีที่ผ่านมา

โดยแยกเป็นการส่งออกเนื้อสุกรแช่เย็นแช่แข็ง ในปี 2561 มีปริมาณ 2,388 ตัน มูลค่า 178.08 ล้านบาท ปริมาณลดลงจากปี 2560 มีปริมาณ 2,393 ตัน คิดเป็นร้อยละ 0.21 แต่มูลค่าเพิ่มขึ้นจากปีที่ผ่านมา ซึ่งส่งออกมูลค่า 146.77 ล้านบาท คิดเป็นร้อยละ 21.33

ส่วนการส่งออกผลิตภัณฑ์เนื้อสุกร ในปี 2561 มีปริมาณ 7,977 ตัน มูลค่า 1,919.14 ล้านบาท ลดลงจากปี 2560 ปริมาณ

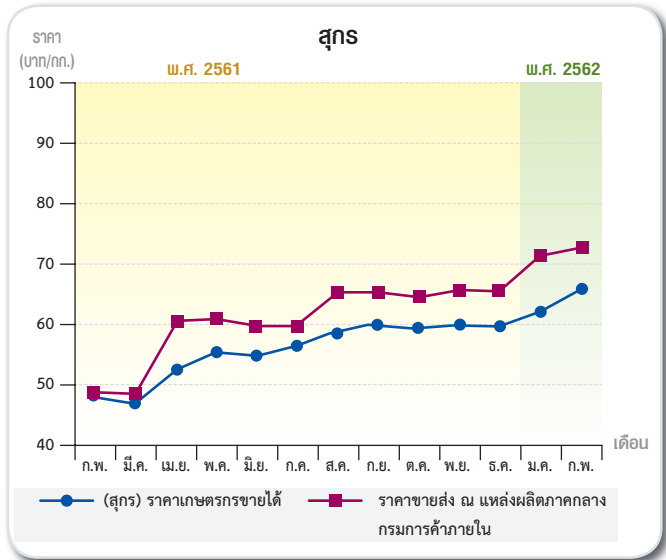

8,489 ตัน มูลค่า 1,950.46 ล้านบาท คิดเป็นร้อยละ 6.03 และร้อยละ 1.61 ตามลำดับ

### ราคาที่เกษตรกรขายได้เฉลี่ยทั้งประเทศ

สุกรมีชีวิตพันธุ์ผสมน้ำหนัก 100 กิโลกรัมขึ้นไป ราคาที่เกษตรกรขายได้เฉลี่ยทั้งประเทศ กิโลกรัมละ 67.20 บาท สูงขึ้นจากกิโลกรัมละ 63.98 บาท ของเดือนที่ผ่านมา ร้อยละ 5.03 โดยแยกเป็นรายภาคดังนี้ ภาคเหนือ กิโลกรัมละ 66.07 บาท ภาคตะวันออกเฉียงเหนือ กิโลกรัมละ 62.26 บาท ภาคกลาง กิโลกรัมละ 68.39 บาท และภาคใต้ กิโลกรัมละ 71.83 บาท ส่วนราคาลูกสุกรตามประกาศของบริษัท ซี.พี. เฉลี่ยตัวละ 2,100 บาท สูงขึ้นจากตัวละ 1,980 บาท ของเดือนที่ผ่านมา ร้อยละ 6.06

### ราคาขายส่งในตลาดกรุงเทพฯ

ราคาขายส่งสุกรมีชีวิต ณ แหล่งผลิตภาคกลาง จากกรมการค้าภายใน เฉลี่ยกิโลกรัมละ 72.50 บาท สูงขึ้นจากกิโลกรัมละ 71.50 บาท ของเดือนที่ผ่านมา ร้อยละ 1.40

ด้านการส่งออกเนื้อไก่สดแช่เย็นแช่แข็งเดือน ธ.ค. 2561 ปริมาณ 20,858 ตัน มูลค่า 1,585.04 ล้านบาท ลดลงจากเดือนพ.ย. 2561 ปริมาณ 21,963 ตัน มูลค่า 1,794.05 ล้านบาท คิดเป็นร้อยละ 5.03 และร้อยละ 11.65 ตามลำดับ

ส่วนการส่งออกไก่แปรรูป เดือน พ.ย. 2561 ปริมาณ 51,970 ตัน มูลค่า 7,447.32 ล้านบาท ลดลงจากเดือนต.ค. 2561 ปริมาณ 53,739 ตัน มูลค่า 7,594.26 ล้านบาท คิดเป็นร้อยละ 3.29 และ ร้อยละ 1.93 ตามลำดับ ตลาดส่งออกที่สำคัญคือ ญี่ปุ่น สหภาพยุโรป และเกาหลีใต้

## ไก่เนื้อ

### สถานการณ์การผลิต การค้า และราคาในประเทศ

สถานการณ์ตลาดไก่เนื้อในเดือนนี้ค่อนข้างคึกคัก ราคาไก่เนื้อที่เกษตรกรขายได้สูงขึ้นจากเดือนที่ผ่านมา เนื่องจากในเดือนนี้มีเทศกาลวันตรุษจีน ประชาชนจับจ่ายใช้สอย ซื้อขายคล่องตัว ส่งผลให้มีความต้องการใช้หัวและบริโภคในช่วงนี้มากขึ้น แนวโน้มคาดว่าเดือนหน้าราคาสูงขึ้นเล็กน้อย



การส่งออกไก่สดแช่เย็นแช่แข็งและไก่แปรรูปรวม ในปี 2561 มีปริมาณ 839,428 ตัน มูลค่า 100,389.35 ล้านบาท สูงขึ้นจากปี 2560 ปริมาณ 758,370 ตัน มูลค่า 96,278.17 ล้านบาท คิดเป็น ร้อยละ 10.69 และร้อยละ 4.27 ตามลำดับ

โดยแยกเป็นการส่งออกไก่สดแช่เย็นแช่แข็ง ในปี 2561 มีปริมาณ 278,985 ตัน มูลค่า 22,381.64 ล้านบาท เพิ่มขึ้น

จากปี 2560 ปริมาณ 225,636 ตัน มูลค่า 20,175.96 ล้านบาท คิดเป็น ร้อยละ 23.64 ร้อยละ 10.93 ตามลำดับ

ส่วนการส่งออกไก่แปรรูป ในปี 2561 มีปริมาณ 560,442 ตัน มูลค่า 78,007.71 ล้านบาท เพิ่มขึ้นจากปี 2560 ปริมาณ 532,734 ตัน มูลค่า 76,102.21 ล้านบาท คิดเป็นร้อยละ 5.20 และ ร้อยละ 2.50 ตามลำดับ

### ราคาที่เกษตรกรขายได้เฉลี่ยทั้งประเทศ

ราคาไก่เนื้อที่เกษตรกรขายได้เฉลี่ยทั้งประเทศ กิโลกรัมละ 36.98 บาท สูงขึ้นจากกิโลกรัมละ 34.93 บาท ของเดือนที่ผ่านมา ร้อยละ 5.87 โดยแยกเป็นรายภาคดังนี้ ภาคเหนือ กิโลกรัมละ 35.00 บาท ภาคกลาง กิโลกรัมละ 36.96 บาท ภาคใต้ กิโลกรัมละ 39.63 บาท ส่วนภาคตะวันออกเฉียงเหนือไม่มีรายงาน ส่วนราคาลูกไก่เนื้อตามประกาศของบริษัท ซี.พี. ราคาเฉลี่ยอยู่ที่ตัวละ 11.50 บาท สูงขึ้นจากตัวละ 10.50 บาท ของเดือนที่ผ่านมา ร้อยละ 9.52

### ราคาขายส่งในตลาดกรุงเทพฯ

ราคาขายส่งไก่มีชีวิตหน้าโรงฆ่า จากกรมการค้าภายในเฉลี่ยกิโลกรัมละ 32.67 บาท สูงขึ้นจากกิโลกรัมละ 32.50 บาท ของเดือนที่ผ่านมา ร้อยละ 0.52 และราคาขายส่งไก่สดเฉลี่ยกิโลกรัมละ 47.00 บาท สูงขึ้นจากกิโลกรัมละ 44.61 บาท ของเดือนที่ผ่านมา ร้อยละ 5.36

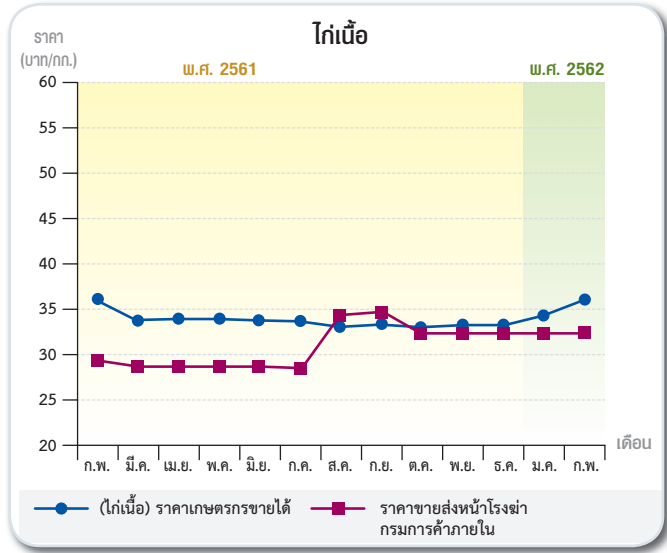

## ไข่ไก่

### สถานการณ์การผลิต การค้า และราคาในประเทศ

เดือนนี้ราคาไข่ไก่ที่เกษตรกรขายได้สูงขึ้นเล็กน้อยจากเดือนที่ผ่านมา เนื่องจากเดือนนี้มีเทศกาลวันตรุษจีนมีการปลดแม่ไก่ไข่บางส่วนมาทำเป็นไก่หัวเจ้า ทำให้ผลผลิตไข่ไก่ออกสู่ตลาดลดลง ส่งผลให้ราคาไข่ไก่ที่เกษตรกรขายได้มีสูงขึ้นเล็กน้อย แนวโน้มคาดว่าเดือนหน้าราคาทรงตัว

ด้านการส่งออกไข่ไก่สด ปริมาณการส่งออกไข่ไก่เดือน ธ.ค. 2561 มีปริมาณ 57.92 ล้านฟอง มูลค่า 156.73 ล้านบาท สูงขึ้นจากเดือน พ.ย. 2561 มีปริมาณ 26.68 ล้านฟอง มูลค่า 83.09 ล้านบาท คิดเป็นร้อยละ 1.17 เท่า และร้อยละ 88.63 ตลาดส่งออกที่สำคัญคือ ฮองกง และมาเลเซีย

โดยการส่งออกไข่ไก่สดรวม ในปี 2561 มีปริมาณ 300.55 ล้านฟอง มูลค่า 1,001.29 ล้านบาท สูงขึ้นจากปี 2560 มีปริมาณ 127.26 ล้านฟอง มูลค่า 380.57 ล้านบาท คิดเป็นร้อยละ 1.36 เท่า และร้อยละ 1.63 เท่า ตามลำดับ

### ราคาที่เกษตรกรขายได้เฉลี่ยทั้งประเทศ

ราคาไข่ไก่ที่เกษตรกรขายได้ เฉลี่ยทั้งประเทศร้อยละ 276 บาท สูงขึ้นจากร้อยฟองละ 272 บาท ของเดือนที่ผ่านมา ร้อยละ 1.10 โดยแยกเป็นรายภาคดังนี้ ภาคเหนือ ร้อยฟองละ 296 บาท ภาคตะวันออกเฉียงเหนือ ร้อยฟองละ 284 บาท

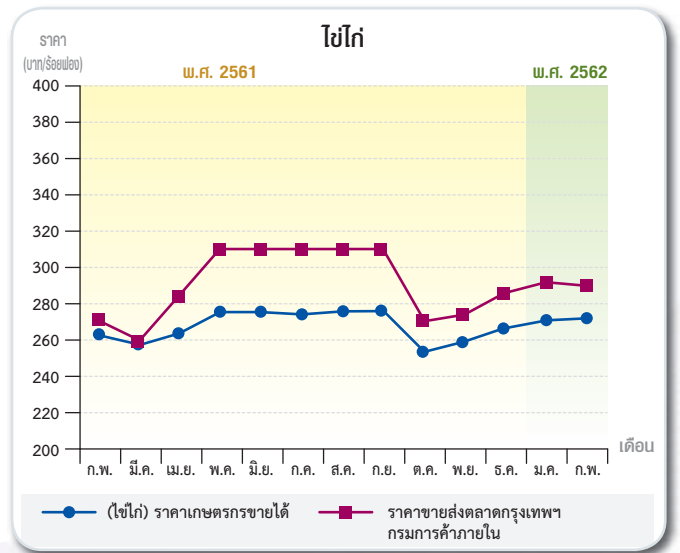

ภาคกลาง ร้อยฟองละ 267 บาท ส่วนภาคใต้ ไม่มีรายงาน ส่วนราคาลูกไก่ไข่ตามประกาศของบริษัท ซี.พี. ตัวละ 15.00 บาท สูงขึ้นจากตัวละ 12.60 บาท ของเดือนที่ผ่านมา ร้อยละ 19.05

### ราคาขายส่งในตลาดกรุงเทพฯ

ราคาขายส่งไข่ไก่ (เฉลี่ยเบอร์ 0-4) ในตลาดกรุงเทพฯ จากกรมการค้าภายใน เฉลี่ยร้อยละ 284 บาท ลดจากร้อยฟองละ 291 บาท ของเดือนที่ผ่านมา ร้อยละ 2.41



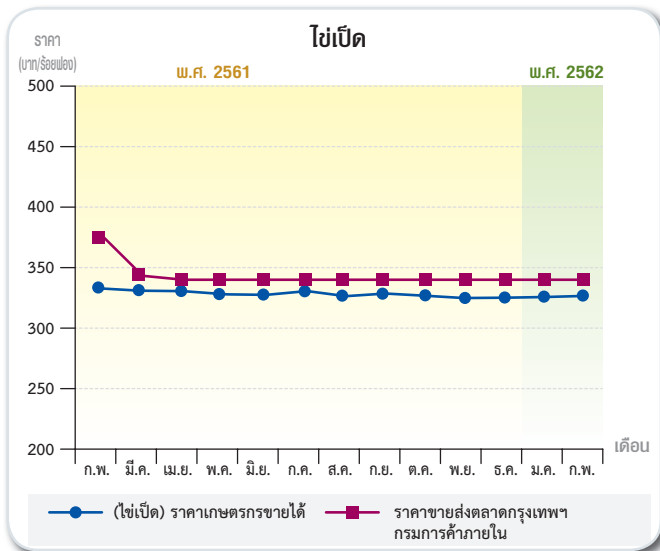

## ไร่เปิด

### ราคาที่เกษตรกรขายได้เฉลี่ยทั้งประเทศ

ราคาไร่เปิดที่เกษตรกรขายได้ เฉลี่ยทั้งประเทศ ร้อยฟองละ 327 บาท สูงขึ้นจากร้อยฟองละ 325 บาท ของเดือนที่ผ่านมา ร้อยละ 0.61 โดยแยกเป็นรายภาคดังนี้ ภาคเหนือ ร้อยฟองละ 343 บาท ภาคตะวันออกเฉียงเหนือ ร้อยฟองละ 333 บาท ภาคกลาง ร้อยฟองละ 306 บาท และภาคใต้ ร้อยฟองละ 350 บาท

### ราคาขายส่งในตลาดกรุงเทพฯ

ราคาขายส่งไร่เปิด คณะ ณ แหล่งผลิตภาคกลาง จากกรมการค้าภายใน เฉลี่ยร้อยฟองละ 340 บาท ทรงตัวเท่ากับเดือนที่ผ่านมา

## โคเนื้อ

### ราคาที่เกษตรกรขายได้เฉลี่ยทั้งประเทศ

ราคาโค (ขนาดกลาง) ที่เกษตรกรขายได้ เฉลี่ยทั้งประเทศกิโลกรัมละ 88.48 บาท สูงขึ้นจากกิโลกรัมละ 88.16 บาท ของเดือนที่ผ่านมา ร้อยละ 0.36 โดยแยกเป็นรายภาคดังนี้ ภาคเหนือ กิโลกรัมละ 90.29 บาท ภาคตะวันออกเฉียงเหนือ กิโลกรัมละ 84.89 บาท ภาคกลาง กิโลกรัมละ 84.46 บาท และภาคใต้ กิโลกรัมละ 101.72 บาท

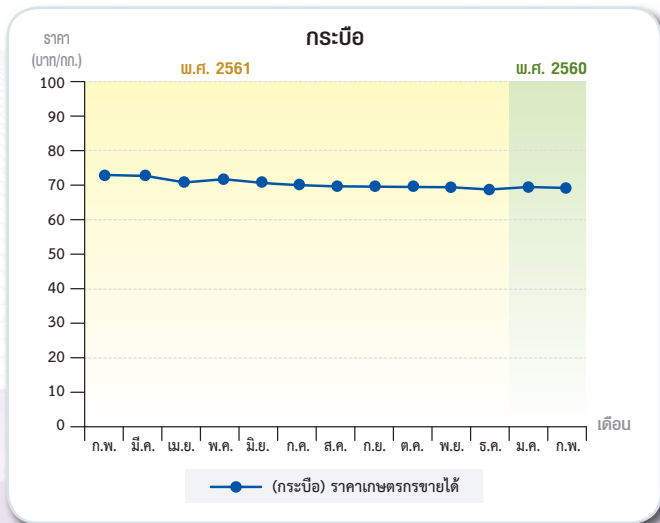
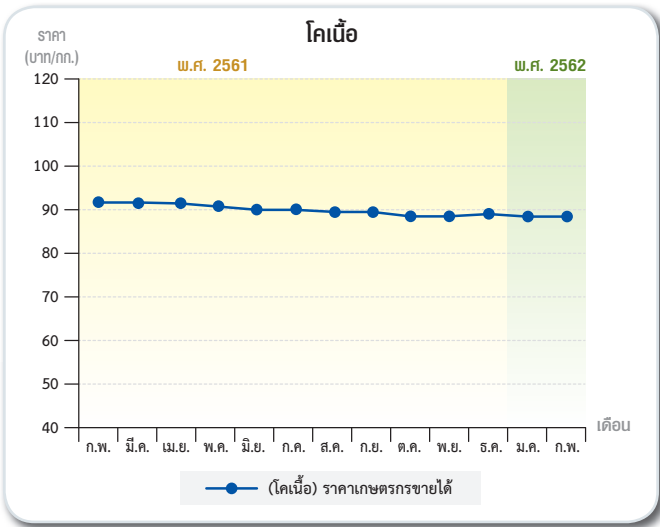

## กระบือ

### ราคาที่เกษตรกรขายได้เฉลี่ยทั้งประเทศ

ราคากบกระบือ (ขนาดกลาง) ที่เกษตรกรขายได้เฉลี่ยทั้งประเทศ กิโลกรัมละ 69.66 บาท ลดลงจากกิโลกรัมละ 69.99 บาท ของเดือนที่ผ่านมา ร้อยละ 0.47 โดยแยกเป็นรายภาคดังนี้ ภาคเหนือ กิโลกรัมละ 90.72 บาท ภาคตะวันออกเฉียงเหนือ กิโลกรัมละ 65.29 บาท ส่วนภาคกลางและภาคใต้ ไม่มีรายงานราคา

รายการ	ก.พ.	มี.ค.	เม.ย.	พ.ค.	มิ.ย.	ก.ค.	ส.ค.	ก.ย.	ต.ค.	พ.ย.	ธ.ค. 61	ม.ค. 62	ก.พ.
(สุกร)ราคาเกษตรกรขายได้	47.00	46.55	54.40	57.37	56.75	57.54	59.45	60.12	59.48	60.31	60.11	63.98	67.20
ราคาขายส่ง ณ แหล่งผลิต ภาคกลาง กรมการค้าภายใน	48.00	48.50	60.17	60.30	59.50	59.50	65.10	65.17	63.50	66.70	64.17	71.50	72.50
(ไก่เนื้อ)ราคาเกษตรกรขายได้	36.21	34.01	34.61	34.76	34.65	34.17	33.95	34.02	33.18	33.43	33.45	34.93	36.98
ราคาขายส่งหน้าโรงฆ่า กรมการค้าภายใน	28.70	28.00	28.00	28.00	27.52	27.25	34.41	34.9	33.00	33.00	32.50	32.50	32.67
(ไข่ไก่)ราคาเกษตรกรขายได้	263	257	265	278	278	279	281	282	254	262	264	272	276
ราคาขายส่งตลาดกรุงเทพฯ กรมการค้าภายใน	271	258	285	311	311	311	311	309	269	276	286	291	284
(ไข่เป็ด)ราคาเกษตรกรขายได้	336	330	330	326	325	330	326	328	328	324	326	325	327
ราคาขายส่งตลาดกรุงเทพฯ กรมการค้าภายใน	370	348	340	340	340	340	340	340	340	340	340	340	340
(โคเนื้อ)ราคาเกษตรกรขายได้	91.19	91.08	90.95	90.53	89.90	90.02	89.79	89.44	88.58	88.66	88.57	88.16	88.48
(กระบือ)ราคาเกษตรกรขายได้	73.07	72.26	71.81	72.36	71.68	70.08	69.25	69.84	69.66	68.27	69.93	69.99	69.66

## ประมงและผลิตภัณฑ์จากสัตว์น้ำ

โดย : น.ส.สุจิตตา รักษ์วงศ์  
สำนักวิจัยเศรษฐกิจการเกษตร

### สถานการณ์สัตว์น้ำที่สำคัญ ประจำเดือนกุมภาพันธ์ 2562 และแนวโน้ม

#### 1. สถานการณ์การผลิตเดือนกุมภาพันธ์ 2562

สถานการณ์ผลผลิตสัตว์น้ำในเดือนกุมภาพันธ์พบว่า ไม่มีรายงานปริมาณสัตว์น้ำที่จำหน่ายในตลาดกลางองค์การสะพานปลา กรุงเทพฯ ในขณะที่ราคาสัตว์น้ำที่เกษตรกรขายได้ในเดือนกุมภาพันธ์ ที่มีแนวโน้มเพิ่มขึ้น ได้แก่ กุ้งขาวแวนนาไม หมึกกระดอง ปลาตุ๊กบึกก้อย และปลาเป็ด แต่ปลาช่อน และปลาหูเตย ราคามีแนวโน้มลดลง สำหรับสถานการณ์ข้าวที่สำคัญมีดังนี้

#### ผลผลิตกุ้งทะเลที่ลดลงส่งผลกระทบต่อ การส่งออกอาหารทะเลของอินเดีย

มีรายงานจาก Economicstimes ว่า ภาคการส่งออกอาหารทะเลของอินเดียประสบกับปัญหาาราคาผลผลิตตกต่ำ รวมถึงสภาพอากาศที่เลวร้าย และโรคระบาด ส่งผลกระทบต่อผลผลิตกุ้งทะเลของเอกวาดอร์ซึ่งทำรายได้ถึงร้อยละ 75 ของภาคการส่งออกอาหารทะเล รวมถึงการที่สหรัฐอเมริกา นำเอามาตรการ Seafood Import Monitoring Programme (SIMP) นำมาใช้ได้เพิ่มแรงกดดันแก่ภาคประมงของอินเดีย

สำหรับผลผลิตกุ้งทะเลของอินเดียคาดว่าจะลดลงร้อยละ 10-15 ทั้งนี้เนื่องจากราคาที่เกษตรกรได้รับลดลง และผลผลิตล้นตลาด แม้ว่าราคากุ้งในช่วงครึ่งปีหลังของปี 2018 จะดีขึ้นเล็กน้อย แต่ราคาในภาพรวมยังอยู่ในระดับต่ำ ผู้ส่งออกกุ้งทะเลของอินเดีย เริ่มรับเอามาตรการ SIMP มาให้ความรู้แก่ผู้ผลิตกุ้งทะเลในอินเดีย และ Marine Products Export Development Authority ได้สร้างความรับรู้ในข้อกำหนดของ SIMP ในช่วงหลายเดือนที่ผ่านมา ทั้งนี้การดำเนินการตามมาตรการดังกล่าว จะช่วยในเรื่องของการตรวจสอบย้อนกลับ และการตรวจหาสารตกค้างต้องห้ามในกุ้งทะเล ทั้งนี้ผู้ส่งออกและเกษตรกรของไทย





ควรสร้างความรับรู้ถึงมาตรการ SIMP และนำมาปรับใช้หากยังต้องการกลับมาเป็นผู้นำการผลิตกุ้งทะเลของโลก เพราะสหรัฐอเมริกาเป็นผู้นำเข้ากุ้งทะเลอันดับต้นๆ ของโลก

## 2. สถานการณ์การตลาดเดือนกุมภาพันธ์ 2562

**กรมการค้าต่างประเทศของไทยเตรียมประกาศยกเลิกประกาศกระทรวงพาณิชย์ว่าด้วยการส่งออกสินค้าออกปอกราชอาณาจักร (ฉบับที่ 43) พ.ศ.2530**

มีรายงานจาก กรมการค้าต่างประเทศ ว่ากำลังอยู่ในระหว่างดำเนินการ ยกเลิกประกาศกระทรวงพาณิชย์ว่าด้วยการส่งออกสินค้าออกปอกราชอาณาจักร (ฉบับที่ 43) พ.ศ.2530 ที่กำหนดให้การส่งออกกุ้ง ปลาหมึกแช่เย็นหรือแช่แข็ง และผลิตภัณฑ์อาหารที่มีกุ้งผสมอยู่เกินร้อยละ 10 โดยน้ำหนักไปยังตลาดสหรัฐอเมริกาและสหภาพยุโรป ต้องมีหนังสือรับรองผลการวิเคราะห์ หนังสือรับรองสุขลักษณะ และหนังสือรับรองอื่น ๆ อย่างใดอย่างหนึ่งหรือหลายอย่างไปแสดงต่อเจ้าหน้าที่ศุลกากร ตามความต้องการของประเทศผู้นำเข้า และผู้ส่งออกจะต้องเป็นสมาชิกสมาคมแช่เยือกแข็งไทย ซึ่งการเตรียมการยกเลิกประกาศฉบับนี้เป็นผลมาจากสถานการณ์การค้าโลกที่



เปลี่ยนแปลงไป และนโยบายของภาครัฐที่ต้องการอำนวยความสะดวกให้กับประชาชนและลดภาระแก่ผู้ประกอบการ มาตรการที่กำหนดไว้ภายใต้ประกาศฉบับดังกล่าว อาจจะไม่สอดคล้องกับสถานการณ์ในปัจจุบัน ทางกรมฯ จึงได้พิจารณายกเลิกประกาศดังกล่าว โดยในปัจจุบันอยู่ระหว่างการเปิดรับฟังความคิดเห็นผ่านทางเว็บไซต์กรมการค้าต่างประเทศ ตั้งแต่วันที่ 30 มกราคม ถึง 20 กุมภาพันธ์ 2562 ซึ่งการยกเลิกประกาศฉบับนี้คาดว่าจะส่งผลดีต่อผู้ประกอบการที่ต้องการส่งออกสินค้าดังกล่าวไปยังตลาดสหรัฐฯ และสหภาพยุโรป

## 3. ความเคลื่อนไหวของราคาเดือนกุมภาพันธ์ 2562

ราคาสัตว์น้ำที่สำคัญบางชนิดในเดือนกุมภาพันธ์ 2562 มีความเคลื่อนไหวดังนี้

**3.1 กุ้งขาวขนาด 60-70 ตัว/กก.** ราคาที่ชาวประมงขายได้เฉลี่ยกิโลกรัมละ 157.68 บาท เพิ่มขึ้นจาก 144.90 บาท/กิโลกรัม ของเดือนที่ผ่านมาร้อยละ 8.82

ราคาขายส่งกุ้งขาวขนาดกลาง (70 ตัว/กก.) จากตลาดทะเลไทย เฉลี่ยกิโลกรัมละ 153.33 บาท ลดลงจาก 164.21 บาท/กิโลกรัม ของเดือนที่ผ่านมาร้อยละ 6.63

**3.2 ปลาหมึกกระดองสดขนาดกลาง** ราคาที่ชาวประมงขายได้เฉลี่ยกิโลกรัมละ 153.50 บาท เพิ่มขึ้นจาก 148.00 บาท/กิโลกรัม ของเดือนที่ผ่านมาร้อยละ 3.58

ราคาขายส่งในตลาดกรุงเทพฯ จากองค์การสะพานปลา เฉลี่ยกิโลกรัมละ 200.00 บาท ทรงตัวเท่ากับเดือนที่ผ่านมา

**3.3 ปลาทุสขนาดกลาง** ราคาที่ชาวประมงขายได้เฉลี่ยกิโลกรัมละ 80.12 บาท ลดลงจาก 84.21 บาท/กิโลกรัม ของเดือนที่ผ่านมาร้อยละ 4.86

ราคาขายส่งปลาทุสในตลาดกรุงเทพฯ จากองค์การสะพานปลา เฉลี่ยกิโลกรัมละ 85.00 บาท/กิโลกรัม ทรงตัวเท่ากับเดือนที่ผ่านมา

**3.4 ปลาช่อนสดขนาดกลาง** ราคาที่ชาวประมงขายได้เฉลี่ยกิโลกรัมละ 80.12 ลดลงจาก 84.21 บาท/กิโลกรัม ของเดือนที่ผ่านมาร้อยละ 4.86

ราคาขายส่งในตลาดกรุงเทพฯ จากองค์การสะพานปลา เฉลี่ยกิโลกรัมละ 120บาท/กิโลกรัม ทรงตัวเท่ากับเดือนที่ผ่านมา

**3.5 ปลาตุ๊กบักจุกขนาด 3-4 ตัว/กิโลกรัม** ราคาที่ชาวประมงขายได้เฉลี่ย 45.00 บาท/กิโลกรัม เพิ่มขึ้นจาก 44.19 บาท/กิโลกรัม ของเดือนที่ผ่านมาร้อยละ 1.83



ราคาขายส่งในตลาดกรุงเทพฯ จากองค์การสะพานปลา เฉลี่ย 80 บาท/กิโลกรัม ทรงตัวจากเดือนที่ผ่านมา

**3.6 ปลาเบ็ดและปลาปน** ราคาที่ชาวประมงขายปลาเบ็ดได้ 8.37 บาท/กิโลกรัม เพิ่มขึ้นจาก 8.22 บาท/กิโลกรัม ของเดือนที่ผ่านมาร้อยละ 1.82

ราคาขายส่งปลาปนชนิดโปรตีน 60% ขึ้นไป เบอร์ 2 ในตลาดกรุงเทพฯ เฉลี่ย 26.00 บาท/กิโลกรัม ราคาทรงตัวจากเดือนที่ผ่านมา

#### 4. แนวโน้มของราคาเดือนมีนาคม 2562

จากการศึกษาวิเคราะห์ทางสถิติ คาดคะแนนแนวโน้มของราคาเดือนมีนาคม 2562 ดังนี้

**4.1 กุ้งขาวขนาด 70 ตัว/กิโลกรัม** ราคาที่ชาวประมงขายได้คาดว่าจะอยู่ในระดับ 157.28 ลดลงจาก 157.68 บาท/กิโลกรัม ของเดือนก่อนร้อยละ 0.25

ราคาขายส่งกุ้งขาว (70 ตัว/กก.) จากตลาดทะเลไทย จ.สมุทรสาคร คาดว่าจะอยู่ในระดับ 164.61 บาท/กิโลกรัม เพิ่มขึ้นจาก 153.33 บาท/กิโลกรัมของเดือนก่อนร้อยละ 7.36

**4.2 ปลาหมึกกระดองสด** ราคาที่ชาวประมงขายได้คาดว่าจะอยู่ในระดับ 147.71บาท/กิโลกรัม ลดลงจาก 153.50 บาท/กิโลกรัม ของเดือนก่อนร้อยละ 3.77

ราคาขายส่งในตลาดกรุงเทพฯ จากองค์การสะพานปลา คาดว่าจะอยู่ในระดับเฉลี่ย 200 บาท/กิโลกรัม ทรงตัวเท่ากับเดือนที่ผ่านมา

**4.3 ปลาช่อนขนาดกลาง** ราคาที่ชาวประมงขายได้ คาดว่าจะอยู่ในระดับ 79.65 บาท/กิโลกรัม ลดลงจาก 80.12 บาท/กิโลกรัม ของเดือนก่อนร้อยละ 0.59

ราคาขายส่งในตลาดกรุงเทพฯ จากองค์การสะพานปลา คาดว่าจะอยู่ในระดับ 85.00 บาท/กิโลกรัม ทรงตัวเท่ากับเดือนที่ผ่านมา

**4.4 ปลาช่อนสดขนาดกลาง** ราคาที่ชาวประมงขายได้ คาดว่าจะอยู่ในระดับ 86.43 บาท/กิโลกรัม ลดลงจาก 87.88 บาท/กิโลกรัม ของเดือนก่อนร้อยละ 1.65

ราคาขายส่งในตลาดกรุงเทพฯ คาดว่าจะอยู่ในระดับ 120.00 บาท/กิโลกรัม ทรงตัวเท่ากับเดือนที่ผ่านมา

**4.5 ปลาดุกบิ๊กอุย** ราคาที่ชาวประมงขายได้คาดว่าจะอยู่ในระดับ 47.89 บาท/กิโลกรัม เพิ่มขึ้นจาก 45.00 บาท/กิโลกรัม ของเดือนก่อนร้อยละ 6.42

ราคาขายส่งในตลาดกรุงเทพฯ จากองค์การสะพานปลา คาดว่าอยู่ในระดับ 80.00 บาท/กิโลกรัม ราคาทรงตัวเท่ากับเดือนที่ผ่านมา

**4.6 ปลาเบ็ดและปลาปน** ราคาปลาเบ็ดที่ชาวประมงขายได้คาดว่าจะอยู่ในระดับ 8.19 บาท/กิโลกรัม ราคาลดลงจาก 8.37 บาท/กิโลกรัมของเดือนก่อนร้อยละ 2.15

ราคาปลาปนเบอร์ 2 ชนิดโปรตีน 60% ขึ้นไป ในตลาดกรุงเทพฯ คาดว่าอยู่ในระดับ 26.00 บาท/กิโลกรัม ราคาทรงตัวเท่ากับเดือนที่ผ่านมา



### ปลาอุกบึกอูย

เดือน	ราคาเกษตรกร	ราคาขายส่ง
ก.พ. 61	44.46	70.00
มี.ค.	45.33	70.00
เม.ย.	43.37	75.00
พ.ค.	38.78	75.00
มิ.ย.	36.59	75.00
ก.ค.	39.75	75.00
ส.ค.	39.39	75.00
ก.ย.	36.9	80.00
ต.ค.	32.80	80.00
พ.ย.	27.10	80.00
ธ.ค.	44.35	80.00
ม.ค. 62	44.19	80.00
ก.พ.	45.00	80.00

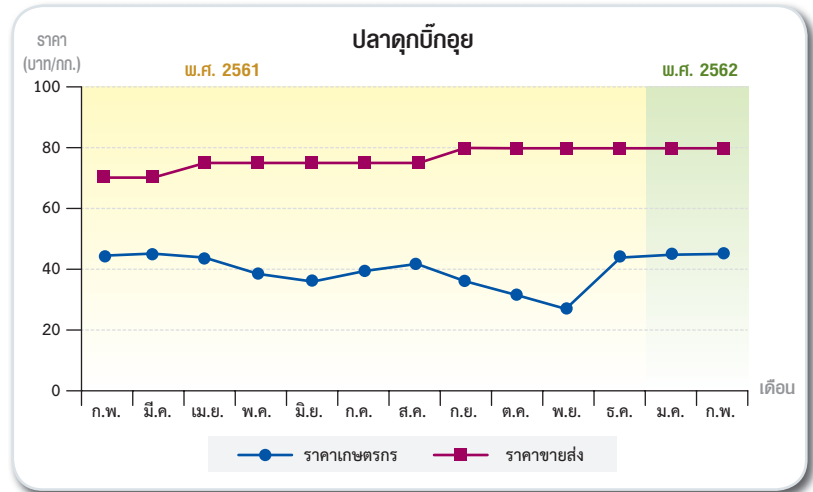

หมายเหตุ ราคาขายส่งจากองค์การสะพานปลา

### ปลาช่อน

เดือน	ราคาเกษตรกร	ราคาขายส่ง
ก.พ. 61	85.03	120.00
มี.ค.	85.99	120.00
เม.ย.	87.99	125.00
พ.ค.	86.94	125.00
มิ.ย.	85.96	130.00
ก.ค.	88.44	130.00
ส.ค.	89.89	125.00
ก.ย.	89.60	120.00
ต.ค.	86.72	120.00
พ.ย.	86.20	120.00
ธ.ค.	87.28	120.00
ม.ค. 62	86.24	120.00
ก.พ.	87.88	120.00

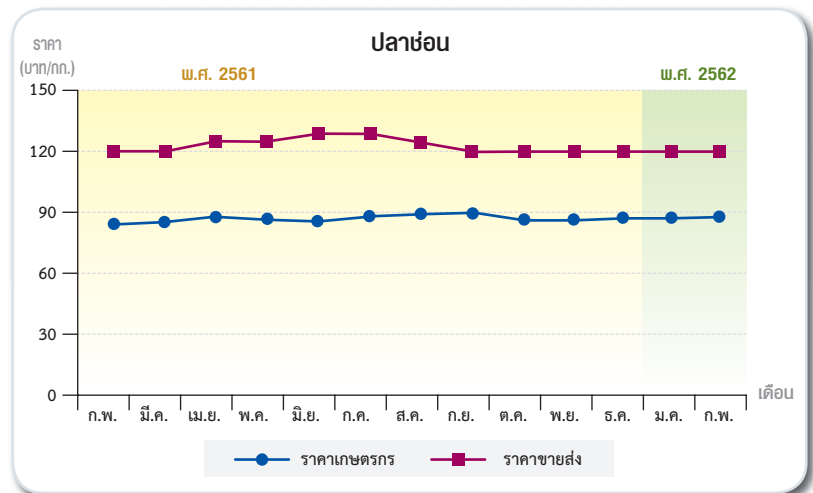

หมายเหตุ ราคาขายส่งจากองค์การสะพานปลา

### กุ้งขาวขนาด 70 ตัว/กก.

เดือน	ราคาเกษตรกร	ราคาขายส่ง
ก.พ. 61	183.76	180.95
มี.ค.	183.01	174.81
เม.ย.	144.88	132.37
พ.ค.	125.38	118.27
มิ.ย.	140.44	139.04
ก.ค.	158.20	157.80
ส.ค.	153.7	152.20
ก.ย.	137.86	134.40
ต.ค.	130.73	130.60
พ.ย.	135.03	130.77
ธ.ค.	144.90	144.55
ม.ค. 62	144.90	164.21
ก.พ.	157.68	153.33

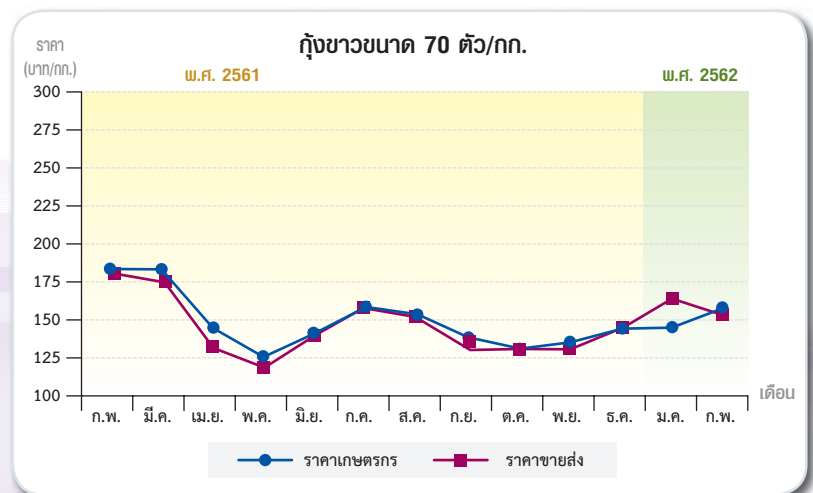

หมายเหตุ ราคาขายส่งจากตลาดทะเลไทยเริ่ม ม.ค. 54



### ปลาหมึก

เดือน	ราคาเกษตรกร	ราคาขายส่ง
ก.พ. 61	158.50	200.00
มี.ค.	122.60	200.00
เม.ย.	140.00	200.00
พ.ค.	156.50	240.00
มิ.ย.	171.80	240.00
ก.ค.	170.00	195.00
ส.ค.	155.80	195.00
ก.ย.	139.25	200.00
ต.ค.	153.50	200.00
พ.ย.	119.00	200.00
ธ.ค.	133.66	200.00
ม.ค. 62	148.00	200.00
ก.พ.	153.50	200.00

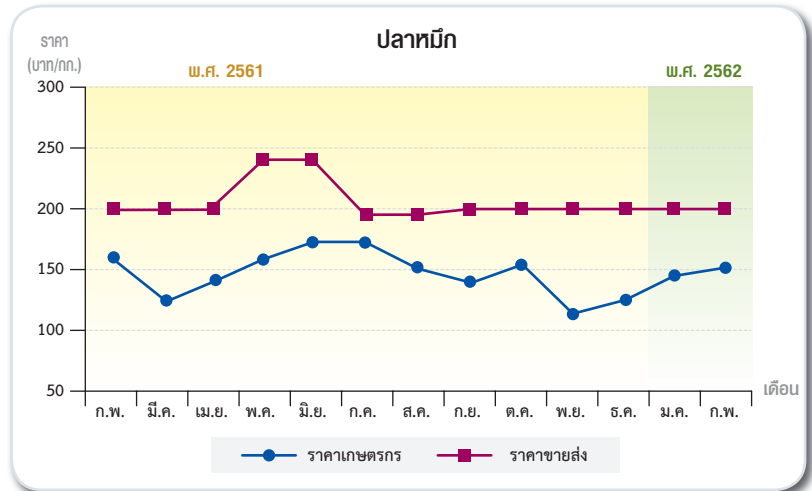

หมายเหตุ ราคาขายส่งจากองค์การสะพานปลา

### ปลาเบ็ด

เดือน	ราคาเกษตรกร	ราคาขายส่ง
ก.พ. 61	8.16	36.00
มี.ค.	8.53	36.00
เม.ย.	8.69	35.66
พ.ค.	8.78	34.45
มิ.ย.	8.55	32.00
ก.ค.	8.41	30.00
ส.ค.	8.43	30.00
ก.ย.	8.34	31.00
ต.ค.	8.21	34.60
พ.ย.	8.00	28.00
ธ.ค.	7.93	27.00
ม.ค. 62	8.22	27.00
ก.พ.	8.37	26.00

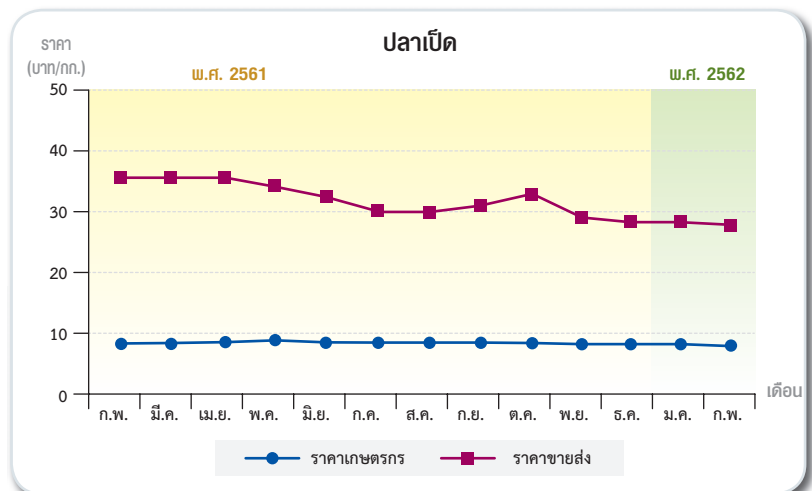

หมายเหตุ ราคาเกษตรกรคือราคาปลาเบ็ดจากสดก. ราคาขายส่งคือราคาปลาปนโปรตีน 60 % เบอร์ 2 จากสมาคมผู้ผลิตปลาปนไทย

### ปลาทุ

เดือน	ราคาเกษตรกร	ราคาขายส่ง
ก.พ. 61	76.05	85.00
มี.ค.	79.86	85.00
เม.ย.	79.09	85.00
พ.ค.	99.09	85.00
มิ.ย.	80.98	85.00
ก.ค.	79.33	85.00
ส.ค.	83.14	85.00
ก.ย.	86.71	85.00
ต.ค.	75.46	85.00
พ.ย.	81.25	85.00
ธ.ค.	76.68	85.00
ม.ค. 62	84.21	85.00
ก.พ.	80.12	85.00

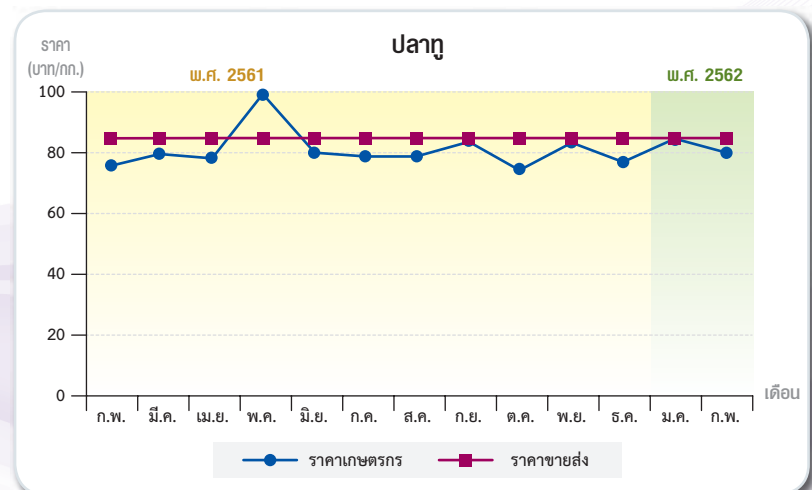

หมายเหตุ ราคาขายส่งจากองค์การสะพานปลา



## ใครได้ประโยชน์จากสงครามทางการค้า ระหว่างจีนกับสหรัฐอเมริกา

เมื่อเร็วๆ นี้มีรายงานจาก UNCTAD เมื่อวันที่ 4 กุมภาพันธ์ 2562 ที่ผ่านมา ว่าการขึ้นภาษีร้อยละ 25 ของสหรัฐอเมริกาและจีน ส่งผลกระทบต่อทางการค้าต่อประเทศต่างๆ อย่างไร โดยคำนวณผลกระทบต่างๆ ดังนี้ 1) การหันเหทิศทางการค้า (Trade diversion) พิจารณาจากค่าความยืดหยุ่นของสินค้าที่ใช้ทดแทนกัน เพื่อหาปริมาณทางการค้าที่เปลี่ยนแปลงไปในแต่ละชนิดสินค้าที่ได้รับผลกระทบจากภาษีอันเนื่องมาจากการหันเหไปใช้สินค้าจากประเทศที่สาม และค่าความยืดหยุ่นของความต้องการส่งออกเป็นตัวบ่งชี้ ผลกระทบของการหันเหทางการค้าไปยังประเทศที่สาม 2) ความสูญเสียทางการค้า



(Trade loss) คำนวณจากค่าความยืดหยุ่นของความต้องการนำเข้าสินค้า ซึ่งค่าความยืดหยุ่นดังกล่าวจะบ่งบอกปริมาณการค้าที่สูญเสียไปและปริมาณการค้าที่ยังคงอยู่ และ 3) ห่วงโซ่คุณค่าระดับภูมิภาค (Regional Value chain) พิจารณาจากการที่ผู้ผลิตสินค้าขั้นกลางเคลื่อนย้ายออกจากภูมิภาคนั้น ๆ ซึ่งจากการคำนวณพบว่าประเทศไทยได้รับประโยชน์จากการหันเหทิศทางการค้า (Trade Diversion) โดยคาดว่าไทยจะได้รับประโยชน์จากการส่งออกเพิ่มขึ้นร้อยละ 2 ซึ่งไทยได้รับผลประโยชน์อยู่ในอันดับที่ 16 ร่วมกับอินโดนีเซีย ทั้งนี้ภาคอุตสาหกรรมเคมี พืชผัก และยานยนต์ ได้รับผลกระทบจากการขึ้นภาษีของจีน ในขณะที่ภาคอุตสาหกรรมเครื่องจักรต่างๆ ได้รับผลกระทบจากการขึ้นภาษีของสหรัฐอเมริกา



ราคาขายปลีก (เงินสด) พันธุ์สุกร ไก่และเป็ดในตลาดกรุงเทพฯ

หน่วย : บาท/ตัว

รายการ	2561												2562
	ม.ค.	ก.พ.	มี.ค.	เม.ย.	พ.ค.	มิ.ย.	ก.ค.	ส.ค.	ก.ย.	ต.ค.	พ.ย.	ธ.ค.	ม.ค.
ลูกสุกรขุน	1,212	1,288	1,292	1,710	1,680	1,600	1,600	1,727	1,776	1,700	1,788	1,730	1,985
ลูกไก่ไข่อายุ 1 วัน	10.00	10.00	10.00	12.48	18.00	18.00	18.00	18.00	18.00	14.04	11.00	11.00	12.54
ลูกไก่เนื้ออายุ 1 วัน	13.50	12.25	11.50	10.26	8.50	8.50	9.00	12.58	12.34	10.50	10.50	10.50	10.47
ลูกเป็ดไข่ซีพี	24.56	21.75	17.46	19.00	19.00	19.00	19.00	19.00	19.00	19.00	22.00	22.00	22.00

ที่มา : สมาคมผู้ผลิตอาหารสัตว์ไทย

ราคาขายส่ง (เงินสด) อาหารสัตว์สำเร็จรูปในตลาดกรุงเทพฯ

หน่วย : บาท/30 ก.ก.

รายการ	2561												2562
	ม.ค.	ก.พ.	มี.ค.	เม.ย.	พ.ค.	มิ.ย.	ก.ค.	ส.ค.	ก.ย.	ต.ค.	พ.ย.	ธ.ค.	ม.ค.
<b>หัวอาหาร</b>													
ไก่รุ่น - เนื้อ	710	710	710	710	710	710	710	710	710	710	710	710	710
ไก่รุ่น - ไข่	639	639	639	639	639	639	639	639	639	639	639	639	639
ไก่ไข่	640	640	640	640	640	640	640	640	640	640	640	640	640
หมูเล็ก	748	748	748	748	748	748	748	748	748	748	748	748	748
หมูรุ่น	716	716	716	716	716	716	716	716	716	716	716	716	716
หมูเนื้อ	693	693	693	693	693	693	693	693	693	693	693	693	693
เป็ดไข่	969	969	969	969	969	969	969	969	969	969	969	969	969
<b>หัวอาหารสำเร็จรูปผง</b>													
ไก่ไข่	474	474	474	474	474	474	474	474	474	474	474	474	474
<b>หัวอาหารสำเร็จรูปเม็ด</b>													
ไก่เล็ก - ไข่	502	502	502	502	502	502	502	502	502	502	502	502	502
หมูเล็ก	525	525	525	525	525	525	525	525	525	525	525	525	525
หมูรุ่นขุน	512	512	512	512	512	512	512	512	512	512	512	512	512
หมูเนื้อ	496	496	496	496	496	496	496	496	496	496	496	496	496
เป็ดเล็กไข่	665	665	665	665	665	665	665	665	665	665	665	665	665

ที่มา : www.cpffeed.com

ราคาขายส่ง (เงินสด) ปุ๋ยที่สำคัญในตลาดกรุงเทพฯ รายเดือน

หน่วย : บาท/ต่อนัน

ชนิดปุ๋ย	2561												2562
	ม.ค.	ก.พ.	มี.ค.	เม.ย.	พ.ค.	มิ.ย.	ก.ค.	ส.ค.	ก.ย.	ต.ค.	พ.ย.	ธ.ค.	ม.ค.
21 - 0 - 0	6,567	6,567	6,567	6,567	6,567	6,567	6,567	6,367	6,050	6,050	6,667	6,567	6,150
46 - 0 - 0	10,767	10,733	10,633	10,567	10,433	9,900	10,167	10,467	10,633	11,067	11,933	11,867	11,600
16 - 20 - 0	12,033	12,033	12,033	12,033	12,000	12,000	12,100	11,967	11,900	12,300	12,533	12,633	12,400
16 - 16 - 8	12,767	12,767	12,767	12,767	12,767	12,767	12,833	12,700	12,850	12,850	13,000	13,100	13,000
15 - 15 - 15	16,000	16,000	16,000	16,000	15,633	15,633	15,700	15,700	15,700	15,700	15,867	16,033	14,650
13 - 13 - 21	16,867	17,350	16,867	16,867	16,833	16,833	16,833	16,833	16,800	16,833	16,833	16,833	15,850

ที่มา : สำนักงานเศรษฐกิจการเกษตร





## สศท. 2 ร่วมประชุมข้อมูล Big Data

วันที่ 13 กุมภาพันธ์ 2562 นายบุญลาภ โสวัณณะ ผู้อำนวยการสำนักงานเศรษฐกิจการเกษตรที่ 2 จังหวัดพิษณุโลก (สศท. 2) ร่วมประชุมข้อมูล Big Data ข้อมูลตลาดนำการผลิตสินค้าเกษตรด้านพืชและแปรรูปผลผลิตสินค้าเกษตร (ข้าว) ณ ห้องประชุมเวียงโกศัย ชั้น 2 ศาลากลางจังหวัดแพร่ เพื่อนำไปวางแผนการผลิตและการตลาดให้เป็นระบบตลอดห่วงโซ่อุปทานในการแก้ปัญหาการขาดผลผลิตล้นตลาดให้สอดคล้องกับความต้องการทั้งผู้ผลิตและผู้บริโภคอย่างครบวงจร



## สศท.4 ร่วมงาน “เรารักขอนแก่น” ประจำปี 2562 ครั้งที่ 2

วันที่ 27 กุมภาพันธ์ 2562 นายฉกาจ ฉันทจิระวัฒน์ ผู้อำนวยการสำนักงานเศรษฐกิจการเกษตรที่ 4 จังหวัดขอนแก่น (สศท.4) พร้อมด้วยเจ้าหน้าที่ เข้าร่วมงาน “เรารักขอนแก่น” ประจำปี 2562 ครั้งที่ 2 ณ สถานีวิจัยนาที่ดินขอนแก่น อำเภอเมือง จังหวัดขอนแก่น ซึ่งได้รับเกียรติจากผู้ว่าราชการจังหวัดขอนแก่น (นายสมศักดิ์ จังตระกุล) เป็นประธาน โดยภายในงานมีหัวหน้าส่วนราชการภายในจังหวัดขอนแก่นกว่า 44 หน่วยงานเข้าร่วม พร้อมทั้งได้พบปะแลกเปลี่ยนข้อมูลข่าวสาร ประชาสัมพันธ์กิจกรรมของหน่วยงาน ตลอดจนสร้างสัมพันธภาพอันดีระหว่างกัน







### สศท.6 ลงพื้นที่จัดเก็บข้อมูลโครงการศึกษาแนวทางบริหารจัดการการพัฒนาเกษตรอินทรีย์ จังหวัดจันทบุรี

วันที่ 28 กุมภาพันธ์ 2562 นายสุชัย กิตตินันท์ทะศิลป์ ผู้อำนวยการสำนักงานเศรษฐกิจการเกษตรที่ 6 จังหวัดชลบุรี (สศท.6) มอบหมายนางสาวน้ำทิพย์ เมืองอินทร์ นักวิเคราะห์นโยบายและแผนปฏิบัติการ ส่วนแผนพัฒนาเขตเศรษฐกิจการเกษตร ลงพื้นที่ร่วมกับกองนโยบายและแผนพัฒนาการเกษตร สำนักงานเศรษฐกิจการเกษตร จัดเก็บข้อมูลโครงการศึกษาแนวทางบริหารจัดการการพัฒนาเกษตรอินทรีย์ จังหวัดจันทบุรี โดยลงพื้นที่ศูนย์เรียนรู้ชุมชนบ้านป้อแก้ว เข้าพบนายรัฐไท พงษ์ศักดิ์ ประธานศูนย์เรียนรู้ฯ และโรงพยาบาลกรุงเทพ จังหวัดจันทบุรี ซึ่งเป็นแหล่งจำหน่ายเชื่อมโยงสินค้าอินทรีย์



### สศท.7 ร่วมประชุมการตรวจราชการตามแผนการตรวจราชการกระทรวงเกษตรและสหกรณ์ รอบที่ 1

วันที่ 11 กุมภาพันธ์ 2562 นายชีวิต เม่งเอียด ผู้อำนวยการสำนักงานเศรษฐกิจการเกษตรที่ 7 จังหวัดชัยนาท (สศท.7) เข้าร่วมประชุมการตรวจราชการตามแผนการตรวจราชการกระทรวงเกษตรและสหกรณ์ รอบที่ 1 ประจำปีงบประมาณ พ.ศ. 2562 ของผู้ตรวจราชการกระทรวงเกษตรและสหกรณ์ เขต 1 (นายพิศาล พงศาพิชณ์) ณ ห้องประชุมนายทองแสงใหญ่ ชั้น 3 ศาลากลางจังหวัดสิงห์บุรี (หลังใหม่) และเดินทางลงพื้นที่เพื่อตรวจติดตามการดำเนินงานโครงการระบบส่งเสริมการเกษตรแบบแปลงใหญ่ (แปลงกล้วยหอมคาเวนดิช) ต.ถอนสมอ อ.ท่าช้าง จ.สิงห์บุรี โดยมีหัวหน้าส่วนราชการสังกัดกระทรวงเกษตรและสหกรณ์ จังหวัดสิงห์บุรี ให้การต้อนรับโดยพร้อมเพรียงกัน







### สกท.9 จัดการประชุมการเสริมสร้างขีดความสามารถในการประเมินความเปราะบางแบบมีส่วนร่วมฯ

วันที่ 18 กุมภาพันธ์ 2562 นายสุธรรม ธรรมปาโล ผู้อำนวยการสำนักงานเศรษฐกิจการเกษตรที่ 9 จังหวัดสงขลา (สกท.9) มอบหมายให้นายบัญญัติ เกษราพงศ์ ผู้อำนวยการส่วนแผนพัฒนาเขตเศรษฐกิจการเกษตร เป็นประธานการประชุมกลุ่มย่อยโครงการ “การเสริมสร้างขีดความสามารถในการประเมินความเปราะบางแบบมีส่วนร่วมและการบูรณาการแผนงานด้านการปรับตัวต่อการเปลี่ยนแปลงสภาพภูมิอากาศในระดับพื้นที่ จังหวัดสงขลา” ภายใต้หัวข้อ “การพิจารณาเลือกพื้นที่ระดับอำเภอเพื่อดำเนินโครงการ” โดยมีผู้แทนจาก FAO ทีมที่ปรึกษาโครงการฯ และหน่วยงานในสังกัดกระทรวงเกษตรและสหกรณ์ เข้าร่วมประชุม เพื่อพิจารณาเลือกพื้นที่ดำเนินโครงการ ณ ห้องประชุมสำนักงานเศรษฐกิจการเกษตรที่ 9



### สกท.12 ลงพื้นที่สำรวจต้นทุนข้าวโพดหลังนา จ.นครสวรรค์

วันที่ 25 กุมภาพันธ์ 2562 นางพัชรรัตน์ ลิ้มศิริกุล ผู้อำนวยการสำนักงานเศรษฐกิจการเกษตรที่ 12 จังหวัดนครสวรรค์ (สกท.12) พร้อมด้วยเจ้าหน้าที่ ลงพื้นที่สำรวจต้นทุนการผลิตข้าวโพดหลังนาจากกลุ่มเกษตรกรแปลงใหญ่ ณ บ้านใหม่สามัคคี หมู่ 5 ตำบลศาลเจ้าไก่ต่อ อำเภอลาดยาว จังหวัดนครสวรรค์







## พระเจ้าหลานเธอ พระองค์เจ้าอทิตยาทรกิติคุณ เสด็จเป็นองค์ประธานเปิดงาน วันเกษตรแห่งชาติ ประจำปี 2562

วันที่ 1 กุมภาพันธ์ 2562 พระเจ้าหลานเธอ พระองค์เจ้าอทิตยาทรกิติคุณ

เสด็จเป็นองค์ประธานเปิดงานวันเกษตรแห่งชาติ ประจำปี 2562 ภายใต้แนวคิด “เกษตร ศาสตร์พระราชา เพื่อการพัฒนาอย่างยั่งยืน” ณ มหาวิทยาลัยเทคโนโลยีราชมงคลศรีวิชัย วิทยาเขตนครศรีธรรมราช อำเภอทุ่งใหญ่ จังหวัดนครศรีธรรมราช โดยมี นายอนันต์ สุวรรณรัตน์ ปลัดกระทรวงเกษตรและสหกรณ์ พร้อมด้วยคณะผู้บริหารกระทรวงเกษตรและสหกรณ์เฝ้ารับเสด็จฯ

ในการนี้ สำนักงานเศรษฐกิจการเกษตร นำโดย ดร.ทัศนีย์ เมืองแก้ว รองเลขาธิการสำนักงานเศรษฐกิจการเกษตร ร่วมเฝ้ารับเสด็จฯ ด้วย ทั้งนี้ สำนักงานเศรษฐกิจการเกษตรยังได้ร่วมจัดงานภายใต้แนวคิด “พระอัจฉริยภาพด้านสารสนเทศการเกษตร” นำเสนอข้อมูลเกี่ยวกับพระอัจฉริยภาพด้านสารสนเทศการเกษตรของพระบาทสมเด็จพระปรมินทรมหาภูมิพลอดุลยเดช ซึ่ง สศก. ได้น้อมนำหลักการทรงงานมาปฏิบัติจนส่งผลให้เกิดงานด้านสารสนเทศการเกษตรที่มีคุณภาพ, การจัดทำข้อมูลของสำนักงานเศรษฐกิจการเกษตร, โครงการบริหารจัดการเขตเกษตรเศรษฐกิจสำหรับสินค้าเกษตรที่สำคัญ (Zoning), การติดตามประเมินผลโครงการระบบส่งเสริมการเกษตรแบบแปลงใหญ่, แนะนำเว็บไซต์ สศก. แอปพลิเคชัน OAE RCMO “กระดานเศรษฐกิจ : เกษตรกรมีโอกาสน” และแอปพลิเคชันไลน์แอด สศก. (Line@oanews) ซึ่งงานวันเกษตรแห่งชาติ ประจำปี 2562 จัดขึ้นระหว่างวันที่ 1 - 9 กุมภาพันธ์ 2562 เพื่อเทิดพระเกียรติ และสำนึกในพระมหากรุณาธิคุณด้านการเกษตรของสถาบันพระมหากษัตริย์ไทย เผยแพร่และสานต่อแนวทางการพัฒนาการเกษตรด้วยโครงการพระราชดำริ ตลอดจนส่งเสริมสนับสนุน และถ่ายทอดความรู้ ความก้าวหน้าทางเทคโนโลยี นวัตกรรมของภาครัฐ ภาคเอกชน แก่เกษตรกร นักเรียน นิสิต นักศึกษาและประชาชนทั่วไป



สำนักงานเศรษฐกิจการเกษตร





## สศค. ร่วมพิธีปล่อยพันธุ์สัตว์น้ำ โครงการพัฒนาคลองเปรมประชากร

วันที่ 13 กุมภาพันธ์ 2562 ดร.ทัศนีย์ เมืองแก้ว รองเลขาธิการสำนักงานเศรษฐกิจการเกษตร พร้อมด้วยนายชีวิต แมงเอียด ผู้อำนวยการสำนักงานเศรษฐกิจการเกษตรที่ 7 จังหวัดชัยนาท (สศท.7) และนางศศิญา ปานตัน เลขานุการกรม ร่วมพิธีปล่อยพันธุ์สัตว์น้ำ โครงการพัฒนาคลองเปรมประชากร ณ ทำน้ำวัดเปรมประชากร ต.บางพูน อ.เมืองปทุมธานี จ.ปทุมธานี โดยมีนายภุชวก บุษุราช รัฐมนตรีว่าการกระทรวงเกษตรและสหกรณ์ เป็นประธาน ทั้งนี้ จังหวัดปทุมธานีได้ดำเนินการจัดกิจกรรมจิตอาสาพัฒนาพื้นที่คลองเปรมประชากรทั้งทางด้านการพัฒนาฟื้นฟู ดูแลรักษาและรณรงค์ “คน รัก คลอง” “ไม่ทิ้ง ไม่เท ท่วมทำความดี” สร้างความตระหนักถึงความสำคัญของสายน้ำ จนปัจจุบันคลองเปรมประชากรเป็นแหล่งน้ำธรรมชาติอันอุดมสมบูรณ์ เหมาะสมแก่การปล่อยพันธุ์สัตว์น้ำ เพื่อเป็นแหล่งอาหารธรรมชาติกับชุมชนท้องถิ่นต่อไป







## การประชุมคณะกรรมการปิชน้ำมันและน้ำมันพืช ครั้งที่ 1/2562

.....

วันที่ 14 กุมภาพันธ์ 2562 ดร.สมคิด จาตุศรีพิทักษ์ รองนายกรัฐมนตรี เป็นประธานการประชุมคณะกรรมการปิชน้ำมันและน้ำมันพืช ครั้งที่ 1/2562 ณ ห้องประชุม 134-135 อาคารกระทรวงเกษตรและสหกรณ์ โดยมีนางอัญชญา ตราโช รองเลขาธิการสำนักงานเศรษฐกิจการเกษตร ทำหน้าที่ฝ่ายเลขานุการฯ ซึ่งที่ประชุมได้ร่วมกันพิจารณาถึงแนวทางการบริหารจัดการจัดการสินค้ามะพร้าวผลภายใต้กรอบ AFTA ปี 2562







## การประชุมการจัดทำข้อมูลเนือที่ยึดต้นยางพารา ครั้งที่ 2/2562

วันที่ 15 กุมภาพันธ์ 2562 นายฉันทานนท์ วรรณเขจร รองเลขาธิการสำนักงานเศรษฐกิจการเกษตร ร่วมประชุมการจัดทำข้อมูลเนือที่ยึดต้นยางพารา ครั้งที่ 2/2562 ณ อาคารศูนย์ปฏิบัติการเศรษฐกิจการเกษตร สำนักงานเศรษฐกิจการเกษตร โดยมีนายสุรจิตต์ อินทรชิต รองปลัดกระทรวงเกษตรและสหกรณ์ เป็นประธาน เพื่อพิจารณาผลการตรวจสอบ Shape File เนือที่ยางพาราของ 3 หน่วยงาน และแนวทางการตรวจสอบความถูกต้องของเนือที่ยางพารา เพื่อให้แผนปฏิบัติงานจัดทำข้อมูลเนือที่ยึดต้นยางพาราของประเทศไทยมีความถูกต้องแม่นยำยิ่งขึ้นต่อไป

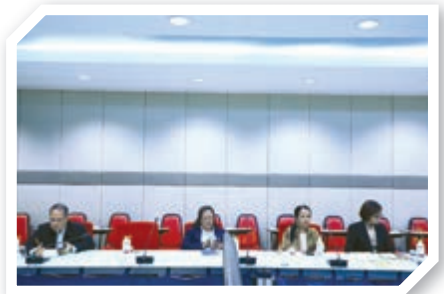

## สศก. ร่วมประชุมทางไกลออนไลน์ แนวทางการดำเนินงาน กษ.

วันที่ 20 กุมภาพันธ์ 2561 คณะผู้บริหารสำนักงานเศรษฐกิจการเกษตร ทั้งจากส่วนกลางและภูมิภาค ร่วมประชุมทางไกลออนไลน์ (Web Conference) ณ ห้องประชุม AEOC ชั้น 2 และที่ทำการสำนักงานเศรษฐกิจการเกษตรที่ 1-12 โดยมีนายภุชญา บุญราช รัฐมนตรีว่าการกระทรวงเกษตรและสหกรณ์ เป็นประธานการประชุม ณ ห้อง 134-135 อาคารกระทรวงเกษตรและสหกรณ์ ซึ่งได้ประชุม

ร่วมกันถึงแนวทางการดำเนินงานของกระทรวงเกษตรและสหกรณ์ โดยถ่ายทอดสัญญาณสดไปยังหน่วยงานในสังกัด 76 จังหวัดทั่วประเทศ







## เลขาธิการ สศก. เป็นประธานเปิดการประชุมคณะกรรมการดำเนินงาน The 17<sup>th</sup> AFSIS Focal Point Meeting

วันที่ 21 กุมภาพันธ์ 2562 นางสาวจริยา สุทธิไชยา เลขาธิการสำนักงานเศรษฐกิจการเกษตร ให้เกียรติเป็นประธานเปิดการประชุมคณะกรรมการดำเนินงาน The 17th AFSIS Focal Point Meeting และการประชุมเชิงปฏิบัติการ เรื่อง "The 4<sup>th</sup> Regional Workshop on Improving Statistics Data on Food Processing and Distribution Related to Agricultural Crops in ASEAN Region (ISFAS) Project" ซึ่งจัดขึ้นระหว่างวันที่ 21-22 กุมภาพันธ์ 2562 ณ โรงแรม เดอะ สุโกศล กรุงเทพฯ โดยสำนักงานเลขานุการ AFSIS (ASEAN Food Security Information System Secretariat: AFSIS Secretariat) เพื่อหารือแผนการดำเนินงานของสำนักเลขานุการ AFSIS และรับทราบผลการดำเนินโครงการ ISFAS ปัญหาและอุปสรรคในประเทศสาธารณรัฐแห่งสหภาพเมียนมา สาธารณรัฐฟิลิปปินส์ และราชอาณาจักรไทย ตลอดจนแลกเปลี่ยนความคิดเห็นในการดำเนินงานดังกล่าว โดยมีผู้เข้าร่วมประชุมจากประเทศสมาชิก ASEAN+3 รวม 13 ประเทศ ประมาณ 30 คน







## รองเลขาธิการ สศก. นำทีม 8 หน่วยงานลงพื้นที่ตรวจสอบความถูกต้องเนื้อที่ยางพารา

วันที่ 27 กุมภาพันธ์ นายฉันทานนท์ วรรณเขจร รองเลขาธิการสำนักงานเศรษฐกิจการเกษตร พร้อมด้วย นายเปรมชัย เกตุสาภา ผู้อำนวยการศูนย์สารสนเทศการเกษตร นายบุญลาภ โสวัณณะ ผู้อำนวยการสำนักงานเศรษฐกิจการเกษตรที่ 2 จ.พิษณุโลก และคณะเจ้าหน้าที่ของสำนักงานเศรษฐกิจการเกษตร ร่วมกับหน่วยงานเกี่ยวข้อง ประกอบด้วย กรมพัฒนาที่ดิน กรมส่งเสริมการเกษตร สำนักงานปฏิรูปที่ดินเพื่อเกษตรกรรม กรมป่าไม้ กรมอุทยานแห่งชาติสัตว์ป่าและพันธุ์พืช การยางแห่งประเทศไทย และสำนักงานพัฒนาเทคโนโลยีอวกาศและภูมิสารสนเทศ (องค์การมหาชน) หรือ GISTDA ลงพื้นที่ตรวจสอบข้อมูลการปลูกยางพาราและการอ่านแปลผลภาพถ่ายดาวเทียมเนื้อที่ยืนยันตามข้อสั่งการของรัฐมนตรีว่าการกระทรวงเกษตรและสหกรณ์ (ในระหว่างวันที่ 25 กุมภาพันธ์ - 6 มีนาคม 2562) เพื่อให้ข้อมูลเนื้อที่ยืนยันยางพาราของไทยมีความถูกต้องและเป็นปัจจุบัน ทุกหน่วยงานสามารถใช้อ้างอิงร่วมกันได้ โดยแบ่งการลงพื้นที่เป็น 7 สายครอบคลุมจังหวัดที่มีการปลูกยางพาราทั่วประเทศ







**สศก. ร่วมลงนามถวายพระพร  
สมเด็จพระเจ้าลูกเธอ เจ้าฟ้าจุฬาภรณวลัยลักษณ์ อัครราชกุมารี**

วันที่ 25 กุมภาพันธ์ 2562 นางสาวจรรยา สุทธิไชยา เลขาธิการสำนักงานเศรษฐกิจการเกษตร พร้อมด้วยคณะผู้บริหารข้าราชการ และเจ้าหน้าที่ นำแจกันดอกไม้ไปถวายหน้าพระรูป สมเด็จพระเจ้าลูกเธอ เจ้าฟ้าจุฬาภรณวลัยลักษณ์ อัครราชกุมารี พร้อมลงนามถวายพระพร ให้ทรงหายจากพระอาการประชวร และมีพระพลานามัยแข็งแรงโดยเร็ว ณ ชั้น 1 อาคารสมเด็จพระเทพรัตน โรงพยาบาลรามารามธิบดี กรุงเทพฯ







### สศก. ร่วมลงนามถวายพระพร

#### พระเจ้าวรวงศ์เธอ พระองค์เจ้าโสมสวลี พระวรราชทินนิตตามาตุ

วันที่ 25 กุมภาพันธ์ 2562 นางสาวจรรยา สุทธิไชยา เลขาธิการสำนักงานเศรษฐกิจการเกษตร พร้อมด้วยคณะผู้บริหาร ข้าราชการ และเจ้าหน้าที่ นำแจกันดอกไม้ไปถวายหน้าพระรูป พระเจ้าวรวงศ์เธอ พระองค์เจ้าโสมสวลี พระวรราชทินนิตตามาตุ พร้อมลงนามถวายพระพรให้ทรงหายจากพระอาการประชวร และมีพระพลานามัยแข็งแรงโดยเร็ว ณ อาคารภูมิสิริมังคลานุสรณ์ โรงพยาบาลจุฬาลงกรณ์ สภากาชาดไทย กรุงเทพฯ





## ค่านิยมร่วม : (OAE)<sup>2</sup> สำนักงานเศรษฐกิจการเกษตร

- O** Openness = การเปิดกว้าง
- A** Awakening = การตื่นตัวและตื่นรู้
- E** Effectiveness = การมีประสิทธิภาพ
- O** Ownership = มีความเป็นเจ้าของ
- A** Accountability = ความรับผิดชอบ
- E** Ethics = จริยธรรมและคุณธรรม



คำขวัญ “สำนักงานเศรษฐกิจการเกษตร”  
“รวมใจเป็นหนึ่ง เข้าถึงปัญหา สร้างแนวทางพัฒนา นำพาเกษตรไทย”





**สำนักงานเศรษฐกิจการเกษตร**

กระทรวงเกษตรและสหกรณ์ ถนนพหลโยธิน เขตจตุจักร กรุงเทพฯ 10900

โทรศัพท์ 0 2940 5550-1, 0 2940 5553-4 โทรสาร 0 2940 7239

<http://www.oae.go.th>