

ตัวชี้วัด

เศรษฐกิจการเกษตรของประเทศไทย

ปี 2562



คำนำ

จากความต้องการข้อมูลสารสนเทศการเกษตร สำหรับใช้เป็นข้อมูลพื้นฐานในการบริหารจัดการสินค้าเกษตรให้เป็นไปตามนโยบายของรัฐบาล โดยเฉพาะความต้องการข้อมูลเร่งด่วนอันเนื่องมาจากวิกฤตต่างๆ ไม่ว่าจะเป็นปัญหาโรคระบาด ซึ่งมีผลกระทบเชื่อมโยงไปสู่การผลิตและการตลาด สินค้าเกษตรส่วนจำเป็นต้องใช้ข้อมูลด้านเศรษฐกิจการเกษตร เอกสารตัวชี้วัดเศรษฐกิจการเกษตรของประเทศไทย ปี 2562 รวบรวมข้อมูลที่เกี่ยวข้องเพื่อใช้ประกอบการกำหนดนโยบายและวางแผนพัฒนาการเกษตร รวมทั้งใช้ประโยชน์ในการศึกษาวิเคราะห์เศรษฐกิจการเกษตรของประเทศ

ข้อมูลในเอกสารฉบับนี้ สำนักงานเศรษฐกิจการเกษตร ดำเนินการจัดเก็บและรวบรวมจากหน่วยงานในสังกัดกระทรวงเกษตรและสหกรณ์ สำนักงานสภาพัฒนาการเศรษฐกิจและสังคมแห่งชาติ ธนาคารแห่งประเทศไทย ธนาคารเพื่อการเกษตรและสหกรณ์การเกษตร กระทรวงพาณิชย์ กระทรวงอุตสาหกรรม กระทรวงการคลัง และกระทรวงมหาดไทย

สำนักงานเศรษฐกิจการเกษตร ขอขอบคุณหน่วยงานที่ให้ความอนุเคราะห์ข้อมูลดังกล่าวไว้ ณ โอกาสนี้ พร้อมทั้งยินดีน้อมรับข้อคิดเห็น และข้อเสนอแนะ เพื่อเป็นแนวทางในการปรับปรุงแก้ไขให้ดียิ่งขึ้นต่อไป โดยสามารถขอรับบริการข้อมูลเพิ่มเติมได้ที่ ส่วนปฏิบัติการข้อมูลการเกษตร ศูนย์สารสนเทศการเกษตร สำนักงานเศรษฐกิจการเกษตร โทรศัพท์ 0 2561 2870 E-mail: prcai@oae.go.th หรือเว็บไซต์ www.oae.go.th

ศูนย์สารสนเทศการเกษตร
สำนักงานเศรษฐกิจการเกษตร
กระทรวงเกษตรและสหกรณ์
มิถุนายน 2563

คำชี้แจง

สัญลักษณ์

- n.s. = มีจำนวนน้อยมากไม่มีความสำคัญทางสถิติ
 n.a. = ยังไม่มีข้อมูล
 ... = ไม่มีข้อมูล

คำจำกัดความ

- ผลิตภัณฑ์มวลรวมในประเทศ (Gross Domestic Product: GDP)** หมายถึง ผลรวมของมูลค่าของสินค้าและบริการขั้นสุดท้ายที่ผลิตได้ภายในประเทศในรอบระยะเวลาหนึ่ง โดยทั่วไปจะวัดในรอบ 1 ปี (ปฏิทิน)
- ผลิตภัณฑ์มวลรวมในประเทศ แบบปริมาณลูกโซ่ (Gross Domestic Product - Chain Volume Measures: GDP - CVM)** หมายถึง ผลรวมของมูลค่าของสินค้าและบริการขั้นสุดท้ายที่ผลิตได้ภายในประเทศในรอบ 1 ปี ซึ่งคำนวณโดยใช้ดัชนีปริมาณแบบลูกโซ่ ที่น้ำหนักของโครงสร้างราคาสินค้าและบริการเปลี่ยนไปในแต่ละช่วงเวลา
- ผลิตภัณฑ์มวลรวมในประเทศ ณ ราคาประจำปี (Gross Domestic Product Current Prices)** หมายถึง ผลรวมของมูลค่าของสินค้าและบริการขั้นสุดท้ายที่ผลิตได้ภายในประเทศในรอบ 1 ปี ซึ่งคำนวณจากราคาตลาดของสินค้าและบริการในปีปัจจุบัน
- ราคา C.I.F. (Cost Insurance Freight)** หมายถึง ราคานำเข้าสินค้าจากต่างประเทศ ณ ทำนำเข้าสินค้าเข้ามาในประเทศ ซึ่งรวมค่าระวางสินค้าหรือค่าขนส่งและเบี้ยประกันภัยไว้ด้วยแล้ว
- ราคา F.O.B. (Free On Broad)** หมายถึง ราคาส่งออกสินค้าไปต่างประเทศ ณ ทำส่งออกสินค้า ซึ่งประกอบด้วยต้นทุนการผลิตสินค้า ค่าขนส่งสินค้าถึงท่าส่งออกภายในประเทศและกำไรของผู้ผลิต
- มูลค่าสินค้าเกษตรส่งออก** หมายถึง มูลค่าสินค้าเกษตรทั้งหมดรวมถึงสินค้าที่แปรรูปจากสินค้าเกษตรเป็นสินค้าส่งออก
- มูลค่าสินค้าเกษตรนำเข้า** หมายถึง มูลค่าสินค้าเกษตรทั้งหมดรวมถึงสินค้าที่แปรรูปจากสินค้าเกษตรเป็นสินค้านำเข้า
- การจัดพืชเข้าเป็นหมวดหมู่** หมายถึง จัดตามมาตรฐานสากล โดยสำนักงานสถิติแห่งสหประชาชาติ (National Statistics office Thailand) เช่น พืชอาหารและพืชไร่ พืชน้ำมัน พืชเส้นใย
- ข้าวนาปี** หมายถึง ข้าวที่เพาะปลูกระหว่างวันที่ 1 พฤษภาคม ถึง 31 ตุลาคม ของปีเดียวกัน ยกเว้นจังหวัดนครศรีธรรมราช พัทลุง สงขลา ปัตตานี ยะลา และนราธิวาส หมายถึง ข้าวที่เพาะปลูกอยู่ในระหว่างวันที่ 16 มิถุนายน ถึง 28 กุมภาพันธ์ของปีถัดไป
- ข้าวนาปรัง** หมายถึง ข้าวที่เพาะปลูกระหว่างวันที่ 1 พฤศจิกายน ถึง 30 เมษายนของปีถัดไป ยกเว้นจังหวัดนครศรีธรรมราช สงขลา พัทลุง ปัตตานี ยะลา และนราธิวาส หมายถึง ข้าวที่เพาะปลูกอยู่ในระหว่างวันที่ 1 มีนาคม ถึง 15 มิถุนายน ของปีเดียวกัน

11. ข้าวโพดเลี้ยงสัตว์ หมายถึง ข้าวโพดเลี้ยงสัตว์ที่เพาะปลูกเพื่อนำเมล็ดมาใช้ผสมเป็นอาหารสัตว์ หรือทำพันธุ์และอื่น ๆ
- 11.1 รุ่น 1 มีการเพาะปลูกระหว่างวันที่ 1 มีนาคม ถึง 31 ตุลาคม ของปีเดียวกัน
- 11.2 รุ่น 2 มีการเพาะปลูกระหว่างวันที่ 1 พฤศจิกายน ถึง 28 กุมภาพันธ์ ของปีถัดไป
12. อ้อยโรงงาน หมายถึง อ้อยที่เก็บเกี่ยวส่งเข้าโรงงานในฤดูหีบอ้อย ระหว่างวันที่ 1 ตุลาคม ถึงวันที่ 30 กันยายนของปีถัดไป
13. มันสำปะหลังโรงงาน หมายถึง มันสำปะหลังที่เก็บเกี่ยวผลผลิตหรือขูด ในระหว่างวันที่ 1 ตุลาคม ถึงวันที่ 30 กันยายน ของปีถัดไป โดยมีวัตถุประสงค์เพื่อขายผลผลิตให้แก่ ลานมันเส้น โรงงานมันอัดเม็ด โรงงานแป้งมัน และ โรงงานแปรรูปอย่างอื่น
14. สับปะรดโรงงาน หมายถึง สับปะรดพันธุ์ปัตตาเวียที่เก็บเกี่ยวตั้งแต่วันที่ 1 มกราคม ถึงวันที่ 31 ธันวาคม ของปี โดยมีวัตถุประสงค์เพื่อขายผลผลิตส่งเข้าโรงงานอุตสาหกรรมเป็นหลัก ซึ่งบางกรณีอาจขายเป็นผลสด แต่จะไม่รวมพันธุ์พื้นเมืองที่ปลูกกันในท้องถิ่น เช่น สับปะรดนางแล สับปะรดภูเก็ต สับปะรดตราดสีทอง สับปะรดสวี
15. ถั่วเหลือง หมายถึง ถั่วเหลือง ที่มีการเพาะปลูกระหว่างวันที่ 1 พฤษภาคม ถึง 30 เมษายน ของปีถัดไป
- 15.1 รุ่น 1 มีการเพาะปลูกระหว่างวันที่ 1 พฤษภาคม ถึง 31 ตุลาคม ของปีเดียวกัน
- 15.2 รุ่น 2 มีการเพาะปลูกระหว่างวันที่ 1 พฤศจิกายน ถึง 30 เมษายน ของปีถัดไป
16. กระเทียม หอมแดง หอมหัวใหญ่ และมันฝรั่ง หมายถึง กระเทียม หอมแดง หอมหัวใหญ่ และมันฝรั่ง ที่มีการปลูกระหว่างวันที่ 1 พฤษภาคม ถึง 30 เมษายน ของปีถัดไป
17. กาแฟ หมายถึง กาแฟที่ยืนต้นอยู่ หรือปลูกใหม่ระหว่างวันที่ 1 ตุลาคม ถึง 30 กันยายน ของปีถัดไป
18. ยางพารา ปาล์มน้ำมัน ลำไย เงาะ ทุเรียน มังคุด ลิ้นจี่ ลองกอง หมายถึง ไม้ยืนต้น /ไม้ผลดังกล่าว ที่ยืนต้นอยู่ หรือปลูกใหม่ ระหว่างวันที่ 1 มกราคม ถึง 31 ธันวาคม ของปีเดียวกัน
19. จำนวนปศุสัตว์ ณ วันที่ 1 มกราคม หมายถึง จำนวนปศุสัตว์ที่เกษตรกรเลี้ยง ณ วันที่ 1 มกราคม
20. โคเนื้อ หมายถึง โคที่เกษตรกรเลี้ยงไว้เพื่อบริโภคนเนื้อ ใช้งาน หรือเพื่อวัตถุประสงค์อื่น ไม่รวมโคนม ปริมาณการผลิตโคเนื้อ หมายถึง จำนวนลูกโคเนื้อที่เกิดทั้งหมดและมีชีวิตอยู่รอดเกิน 24 ชั่วโมง ในรอบปีการผลิต
21. โคนม หมายถึง โคนมที่เกษตรกรเลี้ยงเพื่อผลิตน้ำนมดิบ ปริมาณการผลิตน้ำนมดิบ หมายถึง ปริมาณน้ำนมดิบทั้งหมดที่เกษตรกรผลิตได้ในรอบปีการผลิต
22. กระบือ หมายถึง กระบือที่เกษตรกรเลี้ยงไว้เพื่อบริโภคนเนื้อ ใช้งานหรือเพื่อวัตถุประสงค์อื่น ปริมาณการผลิตกระบือ หมายถึง จำนวนลูกกระบือที่เกิดและอยู่รอดเกิน 24 ชั่วโมง ในรอบปีการผลิต

23. **สุกร** หมายถึง สุกรทุกสายพันธุ์ทั้งที่เป็นพันธุ์พื้นเมือง พันธุ์แท้ พันธุ์ลูกผสม ที่เกษตรกรเลี้ยงไว้เพื่อขายทำพันธุ์ และบริโภค

ปริมาณการผลิตสุกร หมายถึง จำนวนลูกสุกรที่เกิดและอยู่รอดเกิน 24 ชั่วโมง ในรอบปีการผลิต

24. **ไก่เนื้อ** หมายถึง ไก่พันธุ์เนื้อทุกสายพันธุ์ รวมทั้งไก่พันธุ์ไขเพศผู้ที่เกษตรกรเลี้ยงไว้เพื่อขายและบริโภคเนื้อ แต่ไม่รวมไก่เนื้อสามสายพันธุ์

ปริมาณการผลิตไก่เนื้อ หมายถึง จำนวนไก่เนื้อทั้งหมดที่เกษตรกรเลี้ยงและขายในรอบปีการผลิต

25. **ไก่ไข่** หมายถึง ไก่พันธุ์ไข่ที่เกษตรกรเลี้ยงไว้เพื่อผลิตไข่ไก่สำหรับจำหน่ายและบริโภค

ปริมาณการผลิตไข่ไก่ หมายถึง จำนวนไข่ไก่ทั้งหมดที่เกษตรกรได้รับในรอบปีการผลิต

26. **สัตว์น้ำจืด** หมายถึง สัตว์น้ำที่เกิด เพาะพันธุ์และเจริญเติบโตในน้ำจืดที่เกษตรกรเพาะเลี้ยงหรือจับจากธรรมชาติ ได้แก่ ปลาน้ำจืดชนิดต่าง ๆ กุ้งก้ามกราม กบ ตะพาบน้ำจืด

27. **สัตว์น้ำเค็ม** หมายถึง สัตว์น้ำที่เกิด เพาะพันธุ์และเจริญเติบโตในน้ำเค็ม หรือในน้ำทะเลท่วมถึงที่เกษตรกรเพาะเลี้ยงและจับจากธรรมชาติ ได้แก่ ปลาทะเลชนิดต่าง ๆ กุ้งทะเล ปูทะเล หอย หมึก แมงดาทะเล ปลิงทะเล

28. **ผลผลิตของพืช** หมายถึง ผลผลิตทั้งหมดที่เกษตรกรเก็บเกี่ยวได้ในรอบปีเพาะปลูก โดยมีลักษณะของผลผลิตที่เป็นมาตรฐานเดียวกันของแต่ละสินค้า

29. **ดัชนีราคาสินค้าเกษตรที่เกษตรกรขายได้ที่ไร่นา** หมายถึง ตัวเลขที่ใช้วัดการเปลี่ยนแปลงราคาสินค้าเกษตรชนิดเดียวกัน ที่เกษตรกรขายได้ที่ไร่นา เปรียบเทียบกับระยะเวลา ณ ปีฐาน หรือระยะเวลาใดเวลาหนึ่งที่ต้องการเปรียบเทียบ ปัจจุบันใช้ปี 2548 เป็นปีฐาน

30. **ดัชนีผลผลิตสินค้าเกษตร** หมายถึง ตัวเลขที่ใช้วัดการเปลี่ยนแปลงผลผลิตสินค้าเกษตรชนิดเดียวกัน เปรียบเทียบกับผลผลิตเฉลี่ย ณ ปีฐาน หรือระยะเวลาใดเวลาหนึ่งที่ต้องการเปรียบเทียบ ปัจจุบันใช้ปี 2548 เป็นปีฐาน

31. **ดัชนีรายได้สินค้าเกษตร** หมายถึง ดัชนีรายได้เกษตรกร เป็นดัชนีที่สามารถสะท้อนความสามารถในการพึ่งพาตนเองได้ของเกษตรกร และความมั่นคงยั่งยืนในภาคการเกษตร โดยใช้วิธีการคำนวณจากการคูณดัชนีราคาสินค้าเกษตรและดัชนีผลผลิตสินค้าเกษตรซึ่งเป็นดัชนี ที่สะท้อนรายได้รวมของเกษตรกรก่อนหักค่าใช้จ่ายอื่น ๆ (Gross Income) ทั้งนี้แม้ว่าวิธีการคำนวณดัชนีมีความแตกต่างกัน กล่าวคือ ดัชนีราคาสินค้าเกษตรที่เกษตรกรขายได้ที่ไร่นาคำนวณแบบ Chained-base Laspeyres และดัชนีผลผลิตสินค้าเกษตรคำนวณแบบ Fixed-base Laspeyres แต่ไม่ส่งผลกระทบต่อวิธีการคำนวณค่าดัชนีรายได้เกษตรกร

32. **มูลค่าผลผลิตสินค้าเกษตร** หมายถึง ผลผลิตสินค้าเกษตรคูณด้วยราคาที่เกษตรกรขายได้ที่ไร่นา

33. **ราคาที่เกษตรกรขายได้ที่ไร่นา** หมายถึง ราคาที่เกษตรกรขายได้ที่บ้าน ไร่นา ยุ้งฉาง สวน ปากบ่อ แพลก สะพานปลา ซึ่งไม่รวมค่าบริการแพลกและสะพานปลา รายการสินค้าเกษตรที่เกษตรกรขายได้ที่ไร่นา มีดังนี้

33.1 **ราคาข้าวเปลือกเจ้าความชื้น 15%** หมายถึง ราคาข้าวเปลือกเจ้าทั้งนปีและนาปรังที่ความชื้น 15% ทั้งนี้ไม่รวมข้าวหอมมะลิ

33.2 ราคาข้าวเปลือกเจ้าหน้าปีหอมมะลิ หมายถึง ราคาข้าวเปลือกเจ้าพันธุ์ขาวดอกมะลิ 105 ที่ความชื้นไม่เกิน 15%

33.3 ราคาข้าวเปลือกเหนียวหน้าปีเมล็ดยาว หมายถึง ราคาข้าวเปลือกเหนียวที่นำไปสีเป็นข้าวสาร เมล็ดมีความยาวตั้งแต่ 6.5 มิลลิเมตรที่ความชื้น 15%

33.4 ราคาข้าวโพดเลี้ยงสัตว์ความชื้น 14.5% หมายถึง ราคาเมล็ดข้าวโพดที่สีออกจากฝักแล้ว ที่ความชื้น 14.5% (เป็นราคาที่ยังไม่ได้หักค่าสีเมล็ด)

33.5 ราคาหัวมันสำปะหลังโรงงานสดคละ หมายถึง ราคาหัวมันสำปะหลังโรงงานสด ที่ยังไม่ได้แปรรูปซึ่งขายคละโดยไม่วัดเปอร์เซ็นต์แป้ง

33.6 ราคาอ้อยโรงงาน หมายถึง ราคาอ้อยที่ปลูกเพื่อตัดส่งโรงงานทำน้ำตาล โดยใช้ราคาขั้นต่ำบวกด้วยราคาเฉลี่ยเปอร์เซ็นต์ความหวาน แล้วหักด้วยค่าขนส่ง

33.7 ราคาถั่วเหลืองคละ หมายถึง ราคาถั่วเหลืองขนาดเมล็ดคละ เมล็ดไม่ระบุสีผิว ความชื้นไม่เกิน 13% สิ่งเจือปนไม่เกิน 3% เมล็ดเสีย เมล็ดแตกไม่เกิน 5%

33.8 ราคาปาล์มน้ำมันทั้งทะลาย หมายถึง ราคาผลปาล์มทั้งทะลายที่มีน้ำหนักมากกว่า 15 กิโลกรัม ขึ้นไป

33.9 ราคาหอมหัวใหญ่เบอร์ 1 หมายถึง ราคาหอมหัวใหญ่ขนาดหัวมีเส้นผ่าศูนย์กลาง 6.0-6.9 เซนติเมตร หรือมีจำนวนหัวประมาณ 10 หัว/กิโลกรัม

33.10 ราคากระเทียมแห้งคละ หมายถึง ราคาหัวกระเทียมเย้า ที่นำไปฝั้งลมมากกว่า 1 เดือน ขึ้นไป

33.11 ราคาหอมแดงหัวกลางมัดจุกแห้ง 7-15 วัน หมายถึง ราคาหัวหอมแดงที่มีขนาดเส้นผ่าศูนย์กลาง 3 เซนติเมตร ที่ตากฝั้งลมระหว่าง 7 - 15 วัน

33.12 ราคามันฝรั่งโรงงาน หมายถึง ราคาหัวมันฝรั่งโรงงาน ซื่อขายส่วนใหญ่โดยไม่แยกขนาด

33.13 ราคาทุเรียนพันธุ์หมอนทองคละ หมายถึง ราคาทุเรียนพันธุ์หมอนทองที่ซื่อขายโดยไม่คัดเกรด

33.14 ราคาลำไยเกรดเอ หมายถึง ราคาผลลำไยที่จัดชั้น มีคุณภาพดี ตรงตามพันธุ์ จำนวนผล 85-94 ผล/กิโลกรัม

33.15 ราคาสับปะรดโรงงาน หมายถึง ราคาสับปะรดผลสดตัดจุกตัดก้าน ซื่อขายโดยไม่แยกขนาด

33.16 ราคามังคุดคละ หมายถึง ราคามังคุดที่ซื่อขายโดยไม่คัดแยกผิวและขนาด

33.17 ราคาเงาะพันธุ์โรงเรียน หมายถึง ราคาเงาะพันธุ์โรงเรียนที่ซื่อขายโดยไม่คัดเกรด

33.18 ราคาสารกาแฟ หมายถึง ราคาเมล็ดกาแฟแห้งที่สีฝั้ดเอาเปลือกออกแล้ว ซื่อขายโดยไม่คัดเกรด

33.19 ราคายางแผ่นดิบชั้น 3 หมายถึง ราคายางแผ่นดิบคุณภาพชั้น 3 เนื้อยางสะอาด หรืออาจมีสิ่งสกปรกและฟองอากาศอยู่ในแผ่นยางได้บ้างเล็กน้อย มีความหนาของแผ่นยางไม่เกิน 4 มิลลิเมตร มีความชื้นในแผ่นไม่เกิน 3% เนื้อยางค่อนข้างทึบไม่โปร่งใส แผ่นยางมีสีคล้ำหรือสีค่อนข้างทึบ มีความยืดหยุ่นดีมีน้ำหนักเฉลี่ยต่อแผ่นไม่เกิน 1,500 กรัม แผ่นยางเป็นรูปสี่เหลี่ยมผืนผ้า ขนาดกว้าง 38-46 เซนติเมตร ความยาว 80-90 เซนติเมตร หรือรูปทรงของแผ่นยางเหมาะสำหรับนำเข้าโรงรมควัน

33.20 ราคากล้วยไม้ตัดดอก หมายถึง ราคากล้วยไม้สกุลหวายที่มีความยาวของช่อขนาด 40-50 เซนติเมตร

33.21 ราคาสุกรพันธุ์ลูกผสม หมายถึง ราคาสุกรขุนมีชีวิตพันธุ์ลูกผสมที่มีน้ำหนักตั้งแต่ 100 กิโลกรัมขึ้นไป

33.22 ราคาไก่รุ่นพันธุ์เนื้อ หมายถึง ราคาไก่พันธุ์เนื้อมีชีวิตอายุ ประมาณ 35-45 วัน ที่เกษตรกรเลี้ยงและขาย โดยมีน้ำหนัก 1.90-2.40 กิโลกรัม

33.23 ราคาไข่ไก่คละ หมายถึง ราคาไข่ไก่ที่ขายโดยไม่คัดแยกขนาด

33.24 ราคาโคเนื้อขนาดกลาง หมายถึง ราคาโคเนื้อมีชีวิต ที่มีน้ำหนักประมาณ 350-450 กิโลกรัม

33.25 ราคากระบือขนาดกลาง หมายถึง ราคากระบือมีชีวิต ที่มีน้ำหนักประมาณ 450-550 กิโลกรัม

33.26 ราคากุ้งขาวแวนนาไม หมายถึง ราคากุ้งขาวแวนนาไม ที่มีขนาดประมาณ 70 ตัว/กิโลกรัม

34. ราคาขายส่งตลาดกรุงเทพ หมายถึง ราคาผลผลิตสินค้าเกษตรที่พ่อค้าซื้อขาย ณ ตลาดกรุงเทพฯ เพื่อนำไปขายต่อให้ผู้บริโภคอีกทอดหนึ่ง

35. ราคาขายปลีก ณ ตลาดท้องถิ่น หมายถึง ราคาที่ซื้อขาย ณ ร้านค้าตลาดท้องถิ่น

36. รายได้เงินสดทางการเกษตร หมายถึง รายได้ที่เป็นเงินสดจากการจำหน่ายผลผลิต ผลพลอยได้และสิ่งอื่นใดจากกระบวนการผลิตทางการเกษตร จำแนกได้ดังนี้

36.1 รายได้เงินสดเกษตรทางพืช หมายถึง รายได้ที่เป็นเงินสดจากการขายผลผลิตพืชและผลิตภัณฑ์พืชที่เกิดจากการปลูกพืช และกิจกรรมเกี่ยวกับการแปรรูปและกึ่งแปรรูปสินค้า โดยจำแนกตามชนิดและผลิตภัณฑ์ของพืชนั้น ๆ

36.2 รายได้เงินสดเกษตรทางสัตว์ หมายถึง รายได้ที่เป็นเงินสดจากการขายผลผลิตสัตว์และผลิตภัณฑ์สัตว์ที่เกิดจากการทำคู่สัตว์และประมงเพาะเลี้ยง และกิจกรรมเกี่ยวกับการแปรรูปและกึ่งแปรรูปสินค้า โดยจำแนกตามชนิดและผลิตภัณฑ์ของสัตว์นั้น ๆ

36.3 รายได้เงินสดทางการเกษตรอื่น หมายถึง รายได้ที่เป็นเงินสดจากการขายพันธุ์พืช พันธุ์สัตว์ การแปรรูปผลผลิตที่เกิดจากกิจกรรมทางการเกษตรอื่นที่เกิดขึ้นในฟาร์มของเกษตรกร

37. รายได้เงินสดนอกการเกษตร หมายถึง รายได้ที่เป็นเงินสดจากกิจกรรมทางการเกษตรอื่นที่เกิดขึ้นจากการประกอบกิจการการผลิต การใช้แรงงาน การบริการ นอกฟาร์มของเกษตรกร หรืออื่นใดที่ไม่เกี่ยวข้องกับการผลิตทางการเกษตรของเกษตรกร

38. รายจ่ายเงินสดทางการเกษตร หมายถึง ค่าใช้จ่ายที่เป็นเงินสดในการจัดซื้อวัสดุปัจจัยการผลิตและค่าจ้างแรงงานที่ใช้ในกระบวนการผลิตทางการเกษตร ทั้งการปลูกพืชเลี้ยงสัตว์ และกิจกรรมอื่นที่เกี่ยวกับการเกษตร

39. รายจ่ายเงินสดนอกการเกษตร หมายถึง ค่าใช้จ่ายที่เป็นเงินสดที่เกิดจากการประกอบกิจกรรมที่เกี่ยวกับความเป็นอยู่ในครัวเรือน โดยไม่เกี่ยวข้องกับการเกษตร ได้แก่ การบริโภค และการบริการ

40. รายได้เงินสดสุทธิทางการเกษตร หมายถึง รายได้เงินสดทางการเกษตร หักด้วยรายจ่ายเงินสดทางการเกษตร

41. รายได้เงินสดสุทธิครัวเรือน หมายถึง รายได้เงินสดสุทธิทางการเกษตร รวมกับรายได้เงินสดนอกการเกษตร

42. เงินสดคงเหลือก่อนหักชำระหนี้ หรือเงินออมเบื้องต้น หมายถึง รายได้เงินสดสุทธิของครัวเรือนหักรายจ่ายเงินสดนอกการเกษตร

43. รายจ่ายประจำ หมายถึง รายจ่ายที่รัฐบาลจ่ายเพื่อให้ได้รับสิ่งตอบแทนเป็นบริการหรือสิ่งของที่มีใช้ทรัพย์สินประเภททุน หรือมีใช้สินค้าและบริการที่จะนำมาใช้ผลิตสินค้าทุนนอกจากนี้รายจ่ายประจำยังรวมถึงรายจ่ายที่รัฐบาลอุดหนุนหรือโอนให้แก่บุคคล องค์กร หรือรัฐวิสาหกิจ โดยผู้รับไม่ต้องจ่ายคืนให้รัฐบาล และผู้รับมิได้นำเงินอุดหนุนหรือเงินโอนดังกล่าวไปใช้ในการจัดหาทรัพย์สินประเภททุน หรือชดเชยความเสียหายของทรัพย์สินประเภททุน หรือเป็นการเพิ่มมูลค่าทุนทรัพย์สินทางการเงิน

44. รายจ่ายลงทุน หมายถึง รายจ่ายที่รัฐบาลจ่ายเพื่อจัดหาทรัพย์สินประเภททุน ทั้งที่มีตัวตน เช่น ครุภัณฑ์ที่ดิน อาคาร สิ่งก่อสร้างต่าง ๆ เป็นต้น และทรัพย์สินที่ไม่มีตัวตน เช่น สิทธิบัตร เครื่องหมายการค้า และสัมปทานอื่น ๆ ที่เกี่ยวกับที่ดิน เป็นต้น ตลอดจนรายจ่ายที่รัฐบาลอุดหนุนหรือโอนให้แก่บุคคล องค์กร หรือรัฐวิสาหกิจ โดยผู้รับไม่ต้องจ่ายคืนให้รัฐบาลและผู้รับนำไปใช้จัดหาทรัพย์สินประเภททุน นอกจากนี้ รายจ่ายทุนยังรวมถึงรายจ่ายที่รัฐบาลจ่ายอุดหนุนเพื่อชดเชยค่าเสียหายหรือถูกทำลายของทรัพย์สินประเภททุนและรายจ่ายเพื่อการเพิ่มทุนทรัพย์สินทางการเงิน โดยผู้รับตั้งใจนำไปลงทุน

45. ตัวชี้วัดเศรษฐกิจการเกษตรของประเทศไทย แบ่งออกเป็น 4 ภาค คือ

45.1 ภาคเหนือ 17 จังหวัด ได้แก่ เชียงราย พะเยา ลำปาง ลำพูน เชียงใหม่ แม่ฮ่องสอน ตาก กำแพงเพชร สุโขทัย แพร่ น่าน อุตรดิตถ์ พิษณุโลก พิจิตร นครสวรรค์ อุทัยธานี และเพชรบูรณ์

45.2 ภาคตะวันออกเฉียงเหนือ 20 จังหวัด ได้แก่ เลย หนองบัวลำภู อุดรธานี หนองคาย สกลนคร นครพนม มุกดาหาร ยโสธร อำนาจเจริญ อุบลราชธานี ศรีสะเกษ สุรินทร์ บุรีรัมย์ มหาสารคาม ร้อยเอ็ด กาฬสินธุ์ ขอนแก่น ชัยภูมิ นครราชสีมา และบึงกาฬ

45.3 ภาคกลาง 26 จังหวัด ได้แก่ สระบุรี ลพบุรี สิงห์บุรี ชัยนาท สุพรรณบุรี อ่างทอง พระนครศรีอยุธยา นนทบุรี กรุงเทพมหานคร ปทุมธานี นครนายก ปราจีนบุรี ฉะเชิงเทรา สระแก้ว จันทบุรี ตราคร ระยอง ชลบุรี สมุทรปราการ สมุทรสาคร นครปฐม กาญจนบุรี ราชบุรี สมุทรสงคราม เพชรบุรี และประจวบคีรีขันธ์

45.4 ภาคใต้ 14 จังหวัด ได้แก่ ชุมพร ระนอง สุราษฎร์ธานี พังงา ภูเก็ต กระบี่ ตรัง นครศรีธรรมราช พัทลุง สงขลา สตูล ปัตตานี ยะลา และนราธิวาส

46. โรงสี หมายถึง สถานที่สีข้าวเปลือกให้เป็นข้าวสารด้วยเครื่องจักรจัดเป็นโรงงานประกอบกิจการประเภท สี ผัด หรือขัดข้าว ตามกฎกระทรวง (พ.ศ. 2535) ของกระทรวงอุตสาหกรรม ซึ่งออกตามความพระราชบัญญัติโรงงาน พ.ศ. 2535 แบ่งออกให้เป็น 3 จำพวก คือ

46.1 โรงสีจำพวกที่ 1 เครื่องจักรไม่เกิน 20 แรงม้า ซึ่งไม่มีหม้อไอน้ำ

46.2 โรงสีจำพวกที่ 2 เครื่องจักรไม่เกิน 50 แรงม้า ซึ่งไม่มีหม้อไอน้ำและไม่จัดอยู่ในจำพวกที่ 1

46.3 โรงสีจำพวกที่ 3 เครื่องจักรเกิน 50 แรงม้า หรือโรงสีทุกขนาด ซึ่งมีหม้อไอน้ำ

47. โรงงานผลิตน้ำตาลทราย คือ โรงงานประเภทผลิตน้ำตาลทรายดิบ หรือน้ำตาลทรายขาว ตามกฎกระทรวง (พ.ศ. 2535) ของกระทรวงอุตสาหกรรม ซึ่งออกตามความพระราชบัญญัติโรงงาน พ.ศ. 2535

48. โรงงานผลิตแป้ง คือ โรงงานประเภทการทำแป้ง ตามกฎกระทรวง (พ.ศ. 2535) ของกระทรวงอุตสาหกรรม ซึ่งออกตามความพระราชบัญญัติโรงงาน พ.ศ. 2535

49. **ขจส.** หมายถึง แบบขอรับใบอนุญาตตั้งโรงฆ่าสัตว์ โรงพักสัตว์ และการฆ่าสัตว์

50. **ผู้ประกอบการแปรรูปสัตว์น้ำเค็ม** หมายถึง ผู้ประกอบการหน่วยธุรกิจ การประมง และแปรรูปสัตว์น้ำ

51. **การจัดหมวดหมู่การนำเข้า-ส่งออกสินค้าเกษตร**

โดยเป็นสินค้าที่มีมูลค่าการนำเข้า-ส่งออก 10 อันดับแรก แบ่งเป็น

51.1 **สินค้าเกษตรและอาหาร** หมายถึง สินค้าตามพิกัดอัตราศุลกากรตอนที่ 01-24 (Chapter 01-24) ของการจัดการกลุ่มสินค้าตามพิกัดอัตราศุลกากรระบบฮาร์โมนไนซ์ (harmonized Commodity Description and Coding System: HS) ขององค์การศุลกากรโลก (World Customs Organization: WCO)

51.2 **สินค้าเกษตรเพื่ออุตสาหกรรมเกษตร** หมายถึง สินค้าตามพิกัดอัตราศุลกากรประเภท 3505 ประเภท 4001 และ 4005 ประเภท 5001-5003 และประเภท 5201 ของการจัดการกลุ่มสินค้าตามพิกัดอัตราศุลกากรระบบฮาร์โมนไนซ์ (harmonized Commodity Description and Coding System: HS) ขององค์การศุลกากรโลก (World Customs Organization: WCO)

รายการสินค้า	พิกัดอัตราศุลกากร	
	HS.2012 (ใช้สำหรับปี 2555-2559)	HS.2017 (ใช้สำหรับปี 2560-2564)
เนื้อไก่และผลิตภัณฑ์	พิกัด 0207.11-0207.14, พิกัด 0210.99.10.000, พิกัด 1602.32	พิกัด 0207.11-0207.14, พิกัด 0210.99.10.000, พิกัด 1602.32
ปลาและผลิตภัณฑ์	พิกัด 03.01-03.05, พิกัด 16.04	พิกัด 03.01-03.05, พิกัด 16.04
กุ้งและผลิตภัณฑ์	พิกัด 03.06, พิกัด 16.05	พิกัด 03.06, พิกัด 16.05
นมและผลิตภัณฑ์	พิกัด 04, พิกัด 2202.90.10.000	พิกัด 04, พิกัด 2202.90.10.000
พืชอาหารและผลิตภัณฑ์	พิกัด 07.13-07.14, พิกัด 10.01-10.05, พิกัด 10.07-10.08, พิกัด 11.01-11.04, พิกัด 1106-1109, พิกัด 12.08, พิกัด 19.01-19.02, พิกัด 19.04-19.05, พิกัด 2008.11	พิกัด 07.13-07.14, พิกัด 10.01-10.05, พิกัด 10.07-10.08, พิกัด 11.01-11.04, พิกัด 1106-1109, พิกัด 12.08, พิกัด 19.01-19.02, พิกัด 19.04-19.05, พิกัด 2008.11
มันสำปะหลังและผลิตภัณฑ์	พิกัด 0714.10, พิกัด 1106.20, พิกัด 1108.14.00.000, พิกัด 19.03, 35.05	พิกัด 0714.10, พิกัด 1106.20, พิกัด 1108.14.00.000, พิกัด 19.03, พิกัด 35.05
ผลไม้และผลิตภัณฑ์	พิกัด 08, พิกัด 2001.90.90.003, พิกัด 2005.70.00.000, พิกัด 20.06-20.09	พิกัด 08, พิกัด 2001.90.90.003, พิกัด 2005.70.00.000, พิกัด 20.06-20.09
พืชน้ำมัน	พิกัด 0801.11.00.000, พิกัด 12.01-12.07	พิกัด 0801.11.00.000, พิกัด 12.01-12.07
ผักและผลิตภัณฑ์	พิกัด 0910.11-0910.12, พิกัด 11.05, พิกัด 1108.13.00.000, พิกัด 12.09, พิกัด 20.01-20.09, พิกัด 2103.20.00.000	พิกัด 0910.11-0910.12, พิกัด 11.05, พิกัด 1108.13.00.000, พิกัด 12.09, พิกัด 20.01-20.09, พิกัด 2103.20.00.000

รายการสินค้า	พิกัดอัตราศุลกากร	
	HS.2012 (ใช้สำหรับปี 2555-2559)	HS.2017 (ใช้สำหรับปี 2560-2564)
ข้าวและผลิตภัณฑ์	พิกัด 10.06, พิกัด 1102.90, พิกัด 1103.19.20.000, พิกัด 1108.19.90.001, พิกัด 1108.19.90.002, พิกัด 1902.19.20.000, พิกัด 1902.30, พิกัด 1904.90.10.000, พิกัด 1905.10.00.000, พิกัด 1905.90.60.000, พิกัด 1905.90.70.000	พิกัด 10.06, พิกัด 1102.90.10.000, พิกัด 1102.90.90, พิกัด 1103.19.20.000, พิกัด 1108.19.90.001, พิกัด 1108.19.90.002, พิกัด 1902.19.20.000, พิกัด 1902.30.20.000, พิกัด 1902.30.40.000, พิกัด 1904.90.10.000, พิกัด 1905.10.00.000, พิกัด 1905.90.60.000, พิกัด 1905.50.70.000
น้ำตาลและผลิตภัณฑ์	พิกัด 17	พิกัด 17
ผลิตภัณฑ์อาหารอื่นๆ	พิกัด 21.02-21.06	พิกัด 21.02-21.06
เครื่องดื่ม	พิกัด 22	พิกัด 22
กากและเศษที่เหลือใช้ทำอาหารสัตว์	พิกัด 23.02-23.09	พิกัด 23.02-23.09
ยางธรรมชาติ	พิกัด 40.01, พิกัด 40.05	พิกัด 40.01, พิกัด 40.05
ฝ้ายที่ยังไม่ได้สาวหรือหรี	พิกัด 5201.00.00.000	พิกัด 5201.00.00.000

สารบัญ

	หน้า
คำนำ	I
คำชี้แจง	II
ลักษณะผลผลิต	X
สารบัญ	XI
สารบัญตาราง	XII
สารบัญแผนภูมิ	XIV
ตอนที่ 1 เศรษฐกิจส่วนรวม	1-18
ตอนที่ 2 มูลค่าและดัชนี	19-27
ตอนที่ 3 การผลิตภาคการเกษตร	28-37
ตอนที่ 4 ราคาผลผลิตสินค้าเกษตร	38-42
ตอนที่ 5 ปัจจัยการผลิตภาคการเกษตร	43-46
ตอนที่ 6 สินเชื่อเพื่อการเกษตร	47-49
ตอนที่ 7 รายได้และรายจ่ายของครัวเรือนเกษตร	50-54
ตอนที่ 8 งบประมาณ	55-59
ตอนที่ 9 ข้อมูลอื่นที่สำคัญ	60-67

สารบัญตาราง

	หน้า
ตอนที่ 1 เศรษฐกิจส่วนรวม	
ตารางที่ 1.1 ผลิตภัณฑ์มวลรวมในประเทศ ปี 2558-2562	6
ตารางที่ 1.2 จำนวนประชากร จำนวนแรงงานภาคการเกษตรและนอกภาคการเกษตร ปี 2558-2562	7
ตารางที่ 1.3 มูลค่าสินค้าส่งออก สินค้านำเข้า และดุลการค้า ปี 2558-2562	8
ตารางที่ 1.4 มูลค่าการส่งออกสินค้าเกษตรและผลิตภัณฑ์ที่สำคัญ 10 อันดับแรก ปี 2558-2562	9
ตารางที่ 1.5 มูลค่าการส่งออกสินค้าเกษตรและผลิตภัณฑ์ไปประเทศที่สำคัญ 10 อันดับแรก ปี 2558-2562	11
ตารางที่ 1.6 มูลค่าการส่งออกสินค้าเกษตรและผลิตภัณฑ์ที่สำคัญ 10 อันดับแรก ปี 2558-2562	12
ตารางที่ 1.7 มูลค่าการนำเข้าสินค้าเกษตรและผลิตภัณฑ์ที่สำคัญ 10 อันดับแรก ปี 2558-2562	14
ตารางที่ 1.8 มูลค่าการนำเข้าสินค้าเกษตรและผลิตภัณฑ์จากประเทศที่สำคัญ 10 อันดับแรก ปี 2558-2562	16
ตารางที่ 1.9 มูลค่าการนำเข้าสินค้าเกษตรและผลิตภัณฑ์ที่สำคัญ 10 อันดับแรก ปี 2558-2562	17
ตอนที่ 2 มูลค่าและดัชนี	
ตารางที่ 2.1 มูลค่าผลผลิตสินค้าเกษตรที่สำคัญ ปี 2558-2562	21
ตารางที่ 2.2 ดัชนีราคาสินค้าเกษตรที่เกษตรกรขายได้ที่ไร่นา ปี 2558-2562	22
ตารางที่ 2.3 ดัชนีผลผลิตสินค้าเกษตรที่สำคัญ ปี 2558-2562	24
ตารางที่ 2.4 ดัชนีมูลค่าผลผลิตสินค้าเกษตรที่สำคัญ ปี 2558-2562	26
ตอนที่ 3 การผลิตภาคการเกษตร	
ตารางที่ 3.1 เนื้อที่ ผลผลิตและผลผลิตต่อไร่ของข้าวและพืชไร่ที่สำคัญ ปีเพาะปลูก 2558/59-2562/63	32
ตารางที่ 3.2 เนื้อที่ ผลผลิตและผลผลิตต่อไร่ของไม้ผลไม่ยืนต้นที่สำคัญ ปี 2558-2562	33
ตารางที่ 3.3 เนื้อที่ ผลผลิตและผลผลิตต่อไร่ของพืชผักที่สำคัญ ปี 2558-2562	35
ตารางที่ 3.4 จำนวนตัว ณ วันที่ 1 มกราคม และปริมาณการผลิตปศุสัตว์ ปี 2558-2562	36
ตารางที่ 3.5 ปริมาณ และมูลค่าสัตว์น้ำที่จับได้ ปี 2558-2562	37

สารบัญตาราง (ต่อ)

	หน้า
ตอนที่ 4 ราคาผลผลิตสินค้าเกษตร	
ตารางที่ 4.1 ราคาสินค้าเกษตรที่เกษตรกรขายได้ที่ไร่นา ปี 2558-2562	39
ตารางที่ 4.2 ราคาขายส่งสินค้าเกษตรในตลาดกรุงเทพฯ ปี 2558-2562	41
ตอนที่ 5 ปัจจัยการผลิตภาคการเกษตร	
ตารางที่ 5.1 มูลค่าการนำเข้าปัจจัยการผลิตที่ใช้ในการเกษตร ปี 2558-2562	43
ตารางที่ 5.2 ราคานำเข้า C.I.F. ราคาขายส่งตลาดกรุงเทพฯ และราคาขายปลีกตลาดท้องถิ่น ของปุ๋ยเคมีสูตรที่สำคัญ ปี 2558-2562	46
ตอนที่ 6 สินเชื่อเพื่อการเกษตร	
ตารางที่ 6.1 การให้สินเชื่อเพื่อการเกษตรของสถาบันการเงิน ปี 2558-2562	48
ตารางที่ 6.2 การให้สินเชื่อของธนาคารเพื่อการเกษตรและสหกรณ์การเกษตร แยกตามประเภทของเงินกู้ปี 2558-2562	48
ตอนที่ 7 รายได้และรายจ่ายของครัวเรือนเกษตรกร	
ตารางที่ 7.1 รายได้ รายจ่ายเงินสด รายได้เงินสดสุทธิ และขนาดหนี้สินปลายปี ของครัวเรือนเกษตรกร ปี 2558-2562	53
ตอนที่ 8 งบประมาณ	
ตารางที่ 8.1 งบประมาณรายจ่ายประจำปีของกระทรวงเกษตรและสหกรณ์ จำแนกเป็นงบรายจ่ายลงทุนและงบรายจ่ายประจำปี 2558-2562	56
ตารางที่ 8.2 งบประมาณของกระทรวงเกษตรและสหกรณ์ตามกลุ่มภารกิจ ปี 2558-2562	57
ตอนที่ 9 ข้อมูลอื่นที่สำคัญ	
ตารางที่ 9.1 จำนวนสหกรณ์และสมาชิก แยกตามประเภทสหกรณ์ ปี 2558-2562	63
ตารางที่ 9.2 จำนวนโรงสี แยกรายภาค ปี 2558-2562	63
ตารางที่ 9.3 จำนวนโรงงานผลิตน้ำตาลทราย แยกรายภาค ปี 2558-2562	64
ตารางที่ 9.4 จำนวนโรงงานผลิตแป้งมันสำปะหลัง แยกรายภาค ปี 2558-2562	64
ตารางที่ 9.5 โรงฆ่าสัตว์ที่ได้รับอนุญาตตั้งโรงฆ่าสัตว์ โรงพักสัตว์และการฆ่าสัตว์ (ฆจส.2) ปี 2558-2562	65
ตารางที่ 9.6 จำนวนเรือประมงจำแนกตามระวางบรรทุกของเรือต้นกรอส ปี 2558-2562	66
ตารางที่ 9.7 จำนวนผู้ประกอบการแปรรูปสัตว์น้ำเค็ม จำแนกตามประเภทกิจการ ปี 2557-2561	67

สารบัญแผนภูมิ

หน้า

ตอนที่ 1 เศรษฐกิจส่วนรวม

แผนภูมิที่ 1.1 สัดส่วนผลิตภัณฑ์มวลรวมในประเทศปี 2562 ณ ราคาประจำปี	6
แผนภูมิที่ 1.2 มูลค่าสินค้าส่งออก-นำเข้าทั้งหมด ปี 2558-2562	8
แผนภูมิที่ 1.3 สัดส่วนมูลค่าการส่งออกสินค้าเกษตรและผลิตภัณฑ์ที่สำคัญ 10 อันดับแรก ปี 2562	10
แผนภูมิที่ 1.4 มูลค่าส่งออกสินค้าทั้งหมด และมูลค่าสินค้าเกษตรและผลิตภัณฑ์ที่สำคัญ ปี 2558-2562	10
แผนภูมิที่ 1.5 สัดส่วนมูลค่าการส่งออกสินค้าเกษตรและผลิตภัณฑ์ไปประเทศที่สำคัญ 10 อันดับแรก ปี 2562	11
แผนภูมิที่ 1.6 สัดส่วนมูลค่าการนำเข้าสินค้าเกษตรและผลิตภัณฑ์ที่สำคัญ ปี 2562	15
แผนภูมิที่ 1.7 มูลค่านำเข้าสินค้าทั้งหมด และมูลค่าสินค้าเกษตรและผลิตภัณฑ์ที่สำคัญ ปี 2558-2562	15
แผนภูมิที่ 1.8 สัดส่วนมูลค่าการนำเข้าสินค้าเกษตรและผลิตภัณฑ์จากประเทศที่สำคัญ 10 อันดับแรก ปี 2562	16

ตอนที่ 2 มูลค่าและดัชนี

แผนภูมิที่ 2.1 ดัชนีราคาสินค้าเกษตรที่เกษตรกรขายได้ที่ไร่นาของหมวดพืชที่สำคัญ หมวดปศุสัตว์ หมวดประมง ปี 2558-2562	23
แผนภูมิที่ 2.2 ดัชนีราคาสินค้าเกษตรที่เกษตรกรขายได้ที่ไร่นาของธัญพืชและพืชอาหาร ไม่ขึ้นต้น ไม้ผล พืชผัก พืชน้ำมัน และ ไม้ดอก ปี 2558-2562	23
แผนภูมิที่ 2.3 ดัชนีผลผลิตสินค้าเกษตรที่สำคัญ ของหมวดพืชที่สำคัญหมวดปศุสัตว์ หมวดประมง ปี 2558-2562	25
แผนภูมิที่ 2.4 ดัชนีผลผลิตสินค้าเกษตรที่สำคัญ ของธัญพืชและพืชอาหาร ไม้ขึ้นต้น ไม้ผล พืชผัก พืชน้ำมันและ ไม้ดอก ปี 2558-2562	25
แผนภูมิที่ 2.5 ดัชนีรายได้สินค้าเกษตรที่สำคัญ ของหมวดพืชที่สำคัญหมวดปศุสัตว์ หมวดประมง ปี 2558-2562	27
แผนภูมิที่ 2.6 ดัชนีรายได้สินค้าเกษตรที่สำคัญ ของธัญพืชและพืชอาหาร ไม้ขึ้นต้น ไม้ผล พืชผัก พืชน้ำมันและ ไม้ดอก ปี 2558-2562	27

ตอนที่ 3 การผลิตภาคการเกษตร

แผนภูมิที่ 3.1 ผลผลิตของข้าวและพืชไร่ที่สำคัญ ปีเพาะปลูก 2558/59-2562/63	32
แผนภูมิที่ 3.2 ผลผลิตของยางพาราและปาล์มน้ำมัน ปี 2558-2562	34
แผนภูมิที่ 3.3 ผลผลิตของไม้ผล ปี 2558-2562	34

สารบัญแผนภูมิ (ต่อ)

	หน้า
ตอนที่ 3 การผลิตภาคการเกษตร	
แผนภูมิที่ 3.4 ผลผลิตพืชผัก ปี 2558-2562	35
แผนภูมิที่ 3.5 ผลผลิตพืชผัก ปี 2558-2562	35
แผนภูมิที่ 3.6 ปริมาณการผลิตสุกร โคเนื้อ ไก่เนื้อ และกระบือ ปี 2558-2562	36
แผนภูมิที่ 3.7 ปริมาณการผลิตของและไข่ไก่ ปี 2558-2562	36
แผนภูมิที่ 3.8 มูลค่าสัตว์น้ำจืด และน้ำเค็ม ปี 2558-2562	37
ตอนที่ 4 ราคาผลผลิตสินค้าเกษตร	
แผนภูมิที่ 4.1 ราคาสินค้าเกษตรที่เกษตรกรขายได้ที่ไร่นาปี 2558-2562	40
แผนภูมิที่ 4.2 ราคาไม้ผลที่เกษตรกรขายได้ที่ไร่นา ปี 2558-2562	40
แผนภูมิที่ 4.3 ราคาพืชผักที่เกษตรกรขายได้ที่ไร่นา ปี 2558-2562	40
แผนภูมิที่ 4.4 ราคาปศุสัตว์ และประมงที่เกษตรกรขายได้ ปี 2558-2562	40
แผนภูมิที่ 4.5 ราคาขายส่งข้าวในตลาดกรุงเทพฯ ปี 2558-2562	42
แผนภูมิที่ 4.6 ราคาขายส่งไม้ยืนต้นและไม้ผล ในตลาดกรุงเทพฯ ปี 2558-2562	42
แผนภูมิที่ 4.7 ราคาขายส่งของพืชน้ำมันในตลาดกรุงเทพฯ ปี 2558-2562	42
แผนภูมิที่ 4.8 ราคาขายส่งของปศุสัตว์และประมงในตลาดกรุงเทพฯ ปี 2558-2562	42
ตอนที่ 5 ปัจจัยการผลิตภาคการเกษตร	
แผนภูมิที่ 5.1 มูลค่าการนำเข้าปัจจัยการผลิตที่ใช้ในการเกษตร 3 อันดับแรกที่สำคัญ ปี 2558-2562	45
แผนภูมิที่ 5.2 ราคานำเข้า C.I.F. ของปุ๋ยเคมีสูตรที่สำคัญ ปี 2558-2562	46
ตอนที่ 6 สินเชื่อเพื่อการเกษตร	
แผนภูมิที่ 6.1 การให้สินเชื่อเพื่อการเกษตรของสถาบันการเงิน ปี 2558-2562	49
แผนภูมิที่ 6.2 จำนวนลูกค้าสินเชื่อที่กู้ยืมตามประเภทลูกค้า ปี 2558-2562	49
ตอนที่ 7 รายได้และรายจ่ายครัวเรือนเกษตร	
แผนภูมิที่ 7.1 สัดส่วนรายได้เงินสดทางการเกษตร ปี 2562	54
แผนภูมิที่ 7.2 สัดส่วนรายได้เงินสดนอกการเกษตร ปี 2562	54
แผนภูมิที่ 7.3 สัดส่วนรายจ่ายเงินสดทางการเกษตร ปี 2562	54
แผนภูมิที่ 7.4 สัดส่วนรายจ่ายเงินสดนอกการเกษตร ปี 2562	54
แผนภูมิที่ 7.5 รายได้เงินสดสุทธิทางการเกษตร รายได้เงินสดสุทธิของครัวเรือนเงินสดคงเหลือ ก่อนการชำระหนี้ขนาดหนี้สินปลายปี ปี 2558-2562	54

สารบัญแผนภูมิ (ต่อ)

	หน้า
ตอนที่ 8 งบประมาณ	
แผนภูมิที่ 8.1 งบประมาณรายจ่ายประจำปี จำแนกเป็นงบรายจ่ายลงทุนและงบรายจ่ายประจำ ปี 2558-2562	56
แผนภูมิที่ 8.2 งบประมาณของกระทรวงเกษตรและสหกรณ์ตามกลุ่มภารกิจ ปี 2562	59
ตอนที่ 9 ข้อมูลอื่นที่สำคัญ	
แผนภูมิที่ 9.1 จำนวนสหกรณ์และสมาชิกสหกรณ์ ปี 2558-2562	63
แผนภูมิที่ 9.2 สัดส่วนจำนวนสหกรณ์ตามประเภทสหกรณ์ ปี 2562	63
แผนภูมิที่ 9.3 สัดส่วนจำนวนโรงสี แยกรายภาค ปี 2562	64
แผนภูมิที่ 9.4 สัดส่วนโรงงานผลิตน้ำตาลทราย แยกรายภาค ปี 2562	64
แผนภูมิที่ 9.5 สัดส่วนจำนวนโรงงานผลิตแป้งมันสำปะหลัง แยกรายภาค ปี 2562	65
แผนภูมิที่ 9.6 สัดส่วนจำนวนโรงฆ่าสัตว์ที่ได้รับอนุญาตปี 2562	65
แผนภูมิที่ 9.7 สัดส่วนจำนวนเรือประมงจำแนกตามระวางบรรทุกของเรือต้นกรอส ปี 2562	66
แผนภูมิที่ 9.8 สัดส่วนจำนวนผู้ประกอบการแปรรูปสัตว์น้ำเค็ม จำแนกตามประเภทกิจการ 5 อันดับแรก ปี 2561	67

ลักษณะผลผลิต

สินค้า	ลักษณะผลผลิต
1. ข้าวรวม	เมล็ดข้าวเปลือก ความชื้น 15%
2. ข้าวนาปี	เมล็ดข้าวเปลือก ความชื้น 15%
3. ข้าวนาปรัง	เมล็ดข้าวเปลือก ความชื้น 15%
4. ข้าวโพดเลี้ยงสัตว์	เมล็ดข้าวโพดเลี้ยงสัตว์ ความชื้น 14.5%
5. มันสำปะหลังโรงงาน	หัวมันสำปะหลังสด
6. อ้อยโรงงาน	ลำต้นอ้อยสดส่งโรงงานที่ตัดใบและช่อดอกแล้ว
7. ปาล์มน้ำมัน	ผลปาล์มน้ำมันทั้งทะลาย
8. ถั่วเหลือง	เมล็ดถั่วเหลือง
9. มะพร้าว	ผลมะพร้าวแก่แห้ง
10. กระเทียม	กระเทียมแห้ง 90 วัน
11. หอมแดง	หอมแดงแห้ง
12. หอมหัวใหญ่	หอมหัวใหญ่ตัดจุก
13. มันฝรั่ง	หัวมันฝรั่งสด
14. มะเขือเทศ	ผลมะเขือเทศสด
15. ข้าวโพดฝักอ่อน	ข้าวโพดฝักอ่อนทั้งเปลือก
16. ข้าวโพดหวาน	ข้าวโพดหวานซูเปอร์สวีทขนาดใหญ่ทั้งเปลือก
17. สับปะรดโรงงาน	ผลสับปะรดสดที่ตัดจุก และต้นออก
18. กล้วยไม้ตัดดอก	ช่อดอกกล้วยไม้
19. ลำไย	ผลลำไยสด
20. เงาะ	ผลเงาะสด
21. ทุเรียน	ผลทุเรียนสด
22. มังคุด	ผลมังคุดสด
23. ลิ้นจี่	ผลลิ้นจี่สด
24. ลองกอง	ผลลองกองสด
25. กาแฟ	สารกาแฟ
26. ยางพารา	ยางแผ่นดิบ
27. พริกไทย	เมล็ดพริกไทยดำ
28. โคนี้อ	โคนี้อมีชีวิต
29. โคนม	น้ำนมดิบ
30. กระบือ	กระบือมีชีวิต
31. สุกร	สุกรมีชีวิต
32. ไก่เนื้อ	ไก่รุ่นพันธุ์เนื้อมีชีวิต
33. ไก่ไข่	ไข่ไก่สด

ตอนที่ 1

เศรษฐกิจส่วนรวม

1.1 ผลผลิตทั้งหมดรวมในประเทศ

ในช่วงปี 2558-2562 ผลผลิตทั้งหมดรวมในประเทศ (ณ ราคาที่แท้จริง) มีแนวโน้มเพิ่มขึ้นอย่างต่อเนื่อง จาก 9,521,408 ล้านบาท ในปี 2558 เป็น 10,925,078 ล้านบาท ในปี 2562 มีอัตราการขยายตัวเฉลี่ยร้อยละ 3.50 โดยผลผลิตทั้งหมดรวมในประเทศนอกภาคการเกษตรมีแนวโน้มเพิ่มขึ้นจาก 8,972,626 ล้านบาท ในปี 2558 เป็น 10,344,262 ล้านบาท ในปี 2562 มีอัตราการขยายตัวเฉลี่ยร้อยละ 3.62 ขณะที่ผลผลิตทั้งหมดรวมในประเทศภาคการเกษตรมีทิศทางลดลง ในช่วงปี 2558-2559 จาก 615,883 ล้านบาทในปี 2558 ลดลง 608,372 ล้านบาท ในปี 2559 เนื่องจากสถานการณ์ภัยแล้งที่ต่อเนื่องมาตั้งแต่ปี 2557 และกลับมาเพิ่มขึ้นเป็น 637,252 ล้านบาท ในปี 2560 และ 672,388 ล้านบาท ปี 2561 แต่ในปี 2562 มีการลดลง 671,284 ล้านบาท ทำให้มีอัตราการขยายตัวเฉลี่ยร้อยละ 2.22 (ตารางที่ 1.1)

เศรษฐกิจไทยในปี 2562 ขยายตัวร้อยละ 2.35 เมื่อเทียบกับปี 2561 โดยมีปัจจัยขับเคลื่อนหลักจากการบริโภคภาคเอกชนที่ขยายตัว ร้อยละ 4.50 และการปรับตัวดีขึ้นของการลงทุนภาคเอกชน ทำให้การลงทุนรวมขยายตัว ร้อยละ 2.20 ในขณะที่การส่งออกสินค้าหดตัว ร้อยละ 3.20 ส่วนอัตราเงินเฟ้อทั่วไปเฉลี่ยอยู่ที่ ร้อยละ 0.71

สำหรับภาคเกษตรปี 2562 หดตัวร้อยละ 0.16 เนื่องจากสภาพอากาศที่ร้อนจัดและแห้งแล้งปริมาณน้ำน้อยกว่าปีที่ผ่านมา ส่งผลต่อการเติบโตของพืช ทำให้มีผลผลิตลดลง รวมถึงฝนที่มามากและภาวะฝนทิ้งช่วงทำให้เกษตรกรมีการปรับเปลี่ยนการเพาะปลูกพืชประกอบกับพื้นที่เพาะปลูกในภาคตะวันออกเฉียงเหนือและภาคเหนือได้รับผลกระทบจากพายุโซนร้อนโพดุลทำให้พื้นที่เพาะปลูกพืชได้รับความเสียหายนอกจากนี้ยังมีการระบาดของโรคและแมลงศัตรูพืช อาทิ การระบาดของหนอนกระทู้ข้าวโพดลายจุด โรคใบด่างมันสำปะหลัง โรคไหม้ข้าว และโรคใบร่วงยางพารา ทำให้ผลผลิตได้รับความเสียหายรวมทั้งการส่งออกสินค้าเกษตรและผลิตภัณฑ์ยังมีทิศทางลดลง เนื่องจากเศรษฐกิจโลกชะลอตัว อย่างไรก็ตาม กระทรวงเกษตรและสหกรณ์ได้ดำเนินนโยบายที่สำคัญอย่างต่อเนื่อง มีการติดตามเฝ้าระวัง เตือนภัย รวมทั้งมีมาตรการความช่วยเหลือเพื่อลดผลกระทบและบรรเทาความเดือดร้อนให้แก่เกษตรกร เพื่อพัฒนาเกษตรกรให้มีความเข้มแข็ง สามารถวางแผนทำการผลิตอย่างมีประสิทธิภาพต่อไป

1.2 จำนวนประชากร

ในช่วงปี 2557-2561 จำนวนประชากรมีอัตราการขยายตัวเฉลี่ยต่อปีเพิ่มขึ้น ร้อยละ 0.34 ประชากรภาคการเกษตรมีอัตราการขยายตัวเฉลี่ยต่อปีเพิ่มขึ้น ร้อยละ 4.38 สำหรับประชากรนอกภาคการเกษตรมีอัตราการขยายตัวเฉลี่ยต่อปีลดลง ร้อยละ 2.10 จำนวนแรงงานในภาพรวมมีอัตราการขยายตัวเฉลี่ยต่อปีลดลง ร้อยละ 0.19 จำนวนแรงงานภาคการเกษตรมีอัตราการขยายตัวเฉลี่ยต่อปีลดลง ร้อยละ 0.22 จำนวนแรงงานนอกภาคการเกษตรมีอัตราการขยายตัวเฉลี่ยต่อปีลดลง ร้อยละ 0.17

ปี 2561 มีจำนวนประชากร 66.41 ล้านคน เป็นจำนวนประชากรภาคการเกษตร 27.05 ล้านคน หรือร้อยละ 40.74 ของจำนวนประชากรทั้งหมดและเมื่อเทียบกับปี 2560 เพิ่มขึ้น ร้อยละ 2.22 สำหรับจำนวนแรงงานทั้งหมด ในปี 2561 มีจำนวน 37.86 ล้านคน เป็นจำนวนแรงงานภาคการเกษตร 12.17 ล้านคน หรือร้อยละ 32.14 ของจำนวนแรงงานทั้งหมด และเมื่อเทียบกับปี 2560 เพิ่มขึ้น ร้อยละ 3.29 (ตารางที่ 1.2)

1.3 การค้าระหว่างประเทศ

1.3.1 ดุลการค้า

ในช่วงปี 2558-2560 ดุลการค้าของไทยเกินดุลอยู่ที่ 319,644 662,517 และ 419,148 ล้านบาท ตามลำดับ โดยในปี 2561 ประเทศไทยประสบปัญหาการขาดดุลการค้าอยู่ที่ 4,657 ล้านบาท และกลับมาเกินดุลการค้าอีกในปี 2562 อยู่ที่ 190,353 ล้านบาท

เมื่อพิจารณาเปรียบเทียบดุลการค้าสินค้านอกการเกษตรพบว่า ในปี 2562 สินค้านอกการเกษตรขาดดุลการค้าอยู่ที่ 618,751 ล้านบาท ขาดดุลลดลงจากปี 2561 ซึ่งอยู่ที่ 896,527 ล้านบาท

สำหรับดุลการค้าสินค้าเกษตรและผลิตภัณฑ์ในปี 2562 เกินดุลการค้าอยู่ที่ 809,104 ล้านบาท ลดลงเมื่อเทียบกับปี 2561 ซึ่งเกินดุลอยู่ที่ 891,871 ล้านบาท โดยเมื่อพิจารณาแบ่งเป็นกลุ่มสินค้า

ปี 2562 กลุ่มสินค้าเกษตรและอาหารเกินดุลการค้าอยู่ที่ 612,151 ล้านบาท ลดลงเมื่อเทียบกับปี 2561 ซึ่งเกินดุลอยู่ที่ 664,427 ล้านบาท ขณะที่กลุ่มสินค้าเกษตรเพื่ออุตสาหกรรมการเกษตรเกินดุลการค้าอยู่ที่ 196,953 ล้านบาท ลดลงจากปี 2561 ซึ่งเกินดุลอยู่ที่ 227,444 ล้านบาท (ตารางที่ 1.3)

1.3.2 การส่งออก

ในช่วงปี 2558-2562 มูลค่าการส่งออกสินค้ารวมของไทยเพิ่มขึ้น โดยมูลค่าการส่งออกของไทยได้ขยายตัวจาก 7,218,079 ล้านบาท ในปี 2558 เป็น 7,618,159 ล้านบาท ในปี 2562 มีอัตราการขยายตัวเฉลี่ยต่อปีเพิ่มขึ้น ร้อยละ 1.80 ขณะที่มูลค่าการส่งออกสินค้าเกษตรและผลิตภัณฑ์มีอัตราการขยายตัวเฉลี่ยต่อปีเพิ่มขึ้น ร้อยละ 2.71 (ตารางที่ 1.6)

ปี 2562 การส่งออกสินค้ารวมของไทยมีมูลค่า 7,618,159 ล้านบาท ลดลงจากปี 2561 ร้อยละ 5.78 ขณะที่การส่งออกสินค้าเกษตรและผลิตภัณฑ์ปี 2562 มีมูลค่า 1,315,714 ล้านบาท ลดลงจากปี 2561 ร้อยละ 6.18 โดยมีตลาดส่งออกสินค้าเกษตรและผลิตภัณฑ์ที่สำคัญ ได้แก่ สาธารณรัฐประชาชนจีน ญี่ปุ่น สหรัฐอเมริกา

สาธารณรัฐสังคมนิยมเวียดนาม สหพันธรัฐมาเลเซีย สาธารณรัฐอินโดนีเซีย ราชอาณาจักรกัมพูชา สาธารณรัฐแห่งสหภาพเมียนมา สาธารณรัฐเกาหลี และสหราชอาณาจักร (ตารางที่ 1.4 และตารางที่ 1.5)

สำหรับสินค้าเกษตรและผลิตภัณฑ์ส่งออกสำคัญของไทย 10 อันดับแรก (ตารางที่ 1.4 และตารางที่ 1.6) ได้แก่ **ยางธรรมชาติ** มีมูลค่าการส่งออก 190,633 ล้านบาท **ลดลง**จากปี 2561 ร้อยละ 15.31 กิจกรรมส่งออกของพาราของไทยได้รับผลกระทบจากสงครามการค้าระหว่างสาธารณรัฐประชาชนจีน และสหรัฐอเมริกา โดยสินค้าส่งออกของไทยมากที่สุด 3 อันดับแรก ได้แก่ยางแท่ง มูลค่า 67,199 ล้านบาท ยางมิกเจอร์มูลค่า 54,364 ล้านบาท น้ำยางข้น มูลค่า 35,588 ล้านบาท

ผลไม้และผลิตภัณฑ์ มีมูลค่าการส่งออก 167,331 ล้านบาท **เพิ่มขึ้น**จากปี 2561 ร้อยละ 17.57 สำหรับสินค้าส่งออกของไทยมากที่สุด 3 อันดับแรก ได้แก่ ทุเรียนและผลิตภัณฑ์ มูลค่า 51,188 ล้านบาท ลำไยและผลิตภัณฑ์ มูลค่า 30,474 ล้านบาท มังคุดและผลิตภัณฑ์ มูลค่า 16,729 ล้านบาท

ข้าวและผลิตภัณฑ์ มีมูลค่าการส่งออก 151,026 ล้านบาท **ลดลง**จากปี 2561 ร้อยละ 24.95 สำหรับสินค้าส่งออกของไทยมากที่สุด 3 อันดับแรก ได้แก่ ข้าวหอมมะลิไทย มูลค่า 45,676 ล้านบาท ข้าวเจ้าขาว มูลค่า 40,525 ล้านบาท ข้าวเหนียว มูลค่า 27,606 ล้านบาท

ปลาและผลิตภัณฑ์ มีมูลค่าการส่งออก 106,860 ล้านบาท **ลดลง**จากปี 2561 ร้อยละ 5.27 สำหรับสินค้าส่งออกของไทยมากที่สุด 3 อันดับแรก ได้แก่ ปลาปรุงแต่ง มูลค่า 91,134 ล้านบาท เนื้อปลาแบบฟิลเล มูลค่า 7,741 ล้านบาท ปลาแช่เย็นจนแข็ง มูลค่า 3,458 ล้านบาท

น้ำตาลและผลิตภัณฑ์ มีมูลค่าการส่งออก 105,556 ล้านบาท **ลดลง**จากปี 2561 ร้อยละ 1.13 จากความสำหรับสินค้าส่งออกของไทยมากที่สุด 2 อันดับแรก ได้แก่ น้ำตาลดิบ มูลค่า 52,684 ล้านบาท น้ำตาลทราย มูลค่า 41,330 ล้านบาท

เนื้อไก่และผลิตภัณฑ์ มีมูลค่าการส่งออก 105,030 ล้านบาท **เพิ่มขึ้น**จากปี 2561 ร้อยละ 4.61 เนื่องจากความต้องการบริโภคของตลาดต่างประเทศ โดยเฉพาะตลาดญี่ปุ่น สหภาพยุโรป และตลาดอื่นๆ สำหรับสินค้าส่งออกของไทยมากที่สุด 2 อันดับแรก ได้แก่ ไก่ปรุงแต่ง มูลค่า 80,300 ล้านบาท เนื้อและส่วนอื่นของไก่เนื้อสด หรือแช่เย็นหรือแช่เย็นจนแข็ง มูลค่า 24,730 ล้านบาท

มันสำปะหลังและผลิตภัณฑ์ มีมูลค่าการส่งออก 79,784 ล้านบาท **ลดลง**จากปี 2561 ร้อยละ 19.12 สำหรับสินค้าส่งออกของไทยมากที่สุด 3 อันดับแรก ได้แก่ แป้งมันสำปะหลัง มูลค่า 38,511 ล้านบาท แป้งมันสำปะหลังคัดแปร มูลค่า 23,741 ล้านบาท มันเส้น มูลค่า 16,278 ล้านบาท

กุ้งและผลิตภัณฑ์ มีมูลค่าการส่งออก 52,205 ล้านบาท **ลดลง**จากปี 2561 ร้อยละ 11.33 สำหรับสินค้าส่งออกของไทยมากที่สุด 2 อันดับแรก ได้แก่ กุ้งปรุงแต่ง มูลค่า 25,830 ล้านบาท กุ้งสดแช่เย็น หรือแช่เย็นจนแข็งมูลค่า 22,576 ล้านบาท

ผักและผลิตภัณฑ์ มีมูลค่าการส่งออก 26,860 ล้านบาท ลดลงจากปี 2561 ร้อยละ 7.55 สำหรับสินค้าส่งออกของไทยมากที่สุด 3 อันดับแรก ได้แก่ ผักปรุงแต่งมีให้เสีย มูลค่า 9,360 ล้านบาท ผักอื่นสดหรือแช่เย็น มูลค่า 3,545 ล้านบาท เมล็ดพันธุ์ผัก มูลค่า 3,305 ล้านบาท

กากและเศษที่เหลือใช้ทำอาหารสัตว์ มีมูลค่าการส่งออก 18,146 ล้านบาท ลดลงจากปี 2561 ร้อยละ 7.64 สำหรับสินค้าส่งออกของไทยมากที่สุด 3 อันดับแรก ได้แก่ของปรุงแต่งชนิดที่ใช้ในการเลี้ยงสัตว์ มูลค่า 15,418 ล้านบาท กากมันสำปะหลัง มูลค่า 1,127 ล้านบาท กากน้ำมันและกากแข็ง ได้จากการสกัดน้ำมันถั่วเหลือง มูลค่า 706 ล้านบาท

1.3.2 การนำเข้า

ในช่วง ปี 2558-2562 มูลค่าการนำเข้าสินค้ารวมของไทยมีแนวโน้มเพิ่มขึ้นจาก 6,906,078 ล้านบาท ในปี 2558 เป็น 7,437,311 ในปี 2562 มีอัตราการขยายตัวเฉลี่ยต่อปีเพิ่มขึ้น ร้อยละ 3.15 ขณะที่มูลค่าการนำเข้าสินค้าเกษตร และผลิตภัณฑ์ที่สำคัญมีแนวโน้มขยายตัวต่อเนื่องมาโดยตลอดจาก 466,734 ล้านบาท ในปี 2558 เป็น 507,288 ล้านบาท ในปี 2562 และมีอัตราการขยายตัวเฉลี่ยต่อปีเพิ่มขึ้น ร้อยละ 2.01 (ตารางที่ 1.7)

ปี 2562 การนำเข้าสินค้ารวมของไทยมีมูลค่า 7,437,311 ล้านบาท ลดลงจากปี 2561 ร้อยละ 8.16 ขณะที่การนำเข้าสินค้าเกษตรและผลิตภัณฑ์ที่สำคัญปี 2562 มีมูลค่า 507,288 ล้านบาท ลดลงจากปี 2561 ร้อยละ 1.54 โดยประเทศคู่ค้าที่ไทยนำเข้าสินค้าเกษตรและผลิตภัณฑ์ที่สำคัญ ได้แก่ สาธารณรัฐประชาชนจีน สหรัฐอเมริกา สหพันธ์สาธารณรัฐบราซิล สาธารณรัฐสังคมนิยมเวียดนาม สาธารณรัฐอินเดีย สาธารณรัฐอินโดนีเซีย นิวซีแลนด์ สหพันธรัฐมาเลเซีย สาธารณรัฐแห่งสหภาพเมียนมา (ตารางที่ 1.8 และตารางที่ 1.9)

สำหรับมูลค่าการนำเข้าสินค้าเกษตรและผลิตภัณฑ์สำคัญของไทย (ตารางที่ 1.9) ได้แก่

ปลาและผลิตภัณฑ์ มีมูลค่าการนำเข้า 87,062 ล้านบาท ลดลงจากปี 2561 ร้อยละ 9.90 โดยส่วนใหญ่เป็นการนำเข้าปลาแช่เย็นจนแข็ง มูลค่า 60,863 ล้านบาท ปลาสดหรือแช่เย็น มูลค่า 9,367 ล้านบาท เนื้อปลาแบบฟิลเล มูลค่า 8,755 ล้านบาท

กากและเศษที่เหลือใช้ทำอาหารสัตว์ มีมูลค่าการนำเข้า 62,568 ล้านบาท ลดลงจากปี 2561 ร้อยละ 4.63 โดยส่วนใหญ่เป็นการนำเข้ากากน้ำมันและกากแข็งที่ได้จากการสกัดน้ำมันถั่วเหลืองมูลค่า 38,848 ล้านบาทและของปรุงแต่งชนิดที่ใช้ในการเลี้ยงสัตว์มูลค่า 11,706 ล้านบาท กากเมล็ดพืชน้ำมันและกากอื่น มูลค่า 9,660 ล้านบาท

พืชอาหารและผลิตภัณฑ์ มีมูลค่าการนำเข้า 60,754 ล้านบาท เพิ่มขึ้นจากปี 2561 ร้อยละ 11.85 โดยส่วนใหญ่เป็นการนำเข้าข้าวสาลีดูรัม มูลค่า 24,744 ล้านบาท ผลิตภัณฑ์อาหารจากแป้ง มูลค่า 17,385 ล้านบาท ข้าวโพดและผลิตภัณฑ์ มูลค่า 5,003 ล้านบาท

พืชน้ำมัน มีมูลค่าการนำเข้า 43,258 ล้านบาท เพิ่มขึ้นจากปี 2561 ร้อยละ 5.46 โดยส่วนใหญ่เป็นการนำเข้าถั่วเหลือง มูลค่า 39,513 ล้านบาท และถั่วลิสง มูลค่า 2,054 ล้านบาท

ผลไม้และผลิตภัณฑ์ มีมูลค่าการนำเข้า 34,073 ล้านบาท เพิ่มขึ้นจากปี 2561 ร้อยละ 1.18 โดยส่วนใหญ่เป็นการนำเข้าแอปเปิ้ลและผลิตภัณฑ์ มูลค่า 6,730 ล้านบาท ผลิตภัณฑ์ลูกไม้ต่างๆมูลค่า 6,359 ล้านบาท ผลไม้สดหรือแช่เย็นจนแข็ง 5,733 ล้านบาท

ผักและผลิตภัณฑ์ มีมูลค่าการนำเข้า 26,595 ล้านบาท เพิ่มขึ้นจากปี 2561 ร้อยละ 11.51 โดยส่วนใหญ่เป็นการนำเข้าเห็ดแห้งมูลค่า 8,878 ล้านบาท ผักอื่นสดหรือแช่เย็น มูลค่า 6,512 ล้านบาท และมันฝรั่ง มูลค่า 4,526 ล้านบาท

ผลิตภัณฑ์อาหารอื่นๆ มีมูลค่านำเข้า 26,224 ล้านบาท เพิ่มขึ้นจากปี 2561 ร้อยละ 6.90 โดยส่วนใหญ่เป็นการนำเข้าของปรุงรสและปรุงกลิ่นอื่น 21,865 ล้านบาท และน้ำซอสและเครื่องปรุง 2,593 ล้านบาท

นมและผลิตภัณฑ์ มีมูลค่าการนำเข้า 20,529 ล้านบาท ลดลงจากปี 2561 ร้อยละ 0.93 โดยส่วนใหญ่เป็นการนำเข้านมผงและครีมผงที่เติมน้ำตาลหรือสารทำให้หวานอื่นมูลค่า 5,946 ล้านบาท นมผงขาดมันเนยมูลค่า 5,042 ล้านบาท และเนยแข็งและเคิร์ด มูลค่า 2,696 ล้านบาท

เครื่องดื่ม มีมูลค่าการนำเข้า 13,590 ล้านบาท ลดลงจากปี 2561 ร้อยละ 0.60

ฝ้ายที่ยังไม่ได้สาวหรือหวี มีมูลค่าการนำเข้า 12,248 ล้านบาท ลดลงจากปี 2561 ร้อยละ 27.55

ตารางที่ 1.1 ผลิตภัณฑ์มวลรวมในประเทศ ปี 2558-2562

หน่วย: ล้านบาท

รายการ	ปี					ร้อยละ เพิ่ม/ลด ปี 61-62	อัตราการขยายตัว ปี 58-62 (ร้อยละ)
	2558	2559	2560	2561	2562		
ณ ราคาประจำปี							
ผลิตภัณฑ์มวลรวมในประเทศภาคการเกษตร	1,219,421	1,237,005	1,300,994	1,330,009	1,347,421	1.31	2.54
สัดส่วนต่อผลิตภัณฑ์มวลรวมในประเทศ (%)	8.87	8.48	8.40	8.13	7.98		
ผลิตภัณฑ์มวลรวมในประเทศนอกภาคการเกษตร	12,524,042	13,355,590	14,185,557	15,035,563	15,528,470	3.28	5.53
สัดส่วนต่อผลิตภัณฑ์มวลรวมในประเทศ (%)	91.13	91.52	91.60	91.87	92.02		
ผลิตภัณฑ์มวลรวมในประเทศ	13,743,463	14,592,595	15,486,551	16,365,572	16,875,891	3.12	5.27
แบบปริมาณลูกโซ่							
ผลิตภัณฑ์มวลรวมในประเทศภาคการเกษตร	615,883	608,581	637,252	672,388	671,284	-0.16	2.22
ผลิตภัณฑ์มวลรวมในประเทศนอกภาคการเกษตร	8,972,626	9,320,632	9,694,067	10,084,327	10,344,262	2.58	3.62
ผลิตภัณฑ์มวลรวมในประเทศ	9,521,408	9,847,918	10,248,359	10,673,744	10,925,078	2.35	3.50

ที่มา: สำนักงานสภาพัฒนาการเศรษฐกิจและสังคมแห่งชาติ

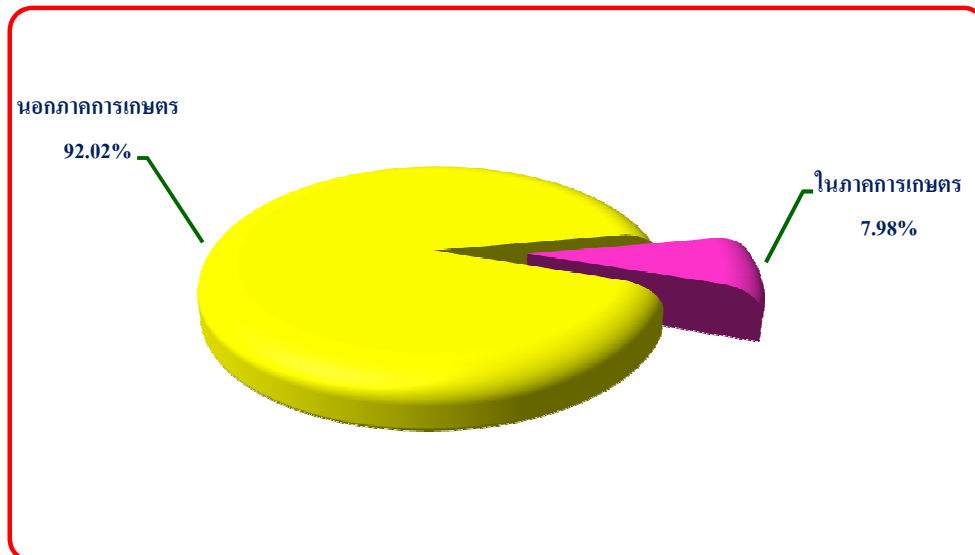

แผนภูมิที่ 1.1 สัดส่วนผลิตภัณฑ์มวลรวมในประเทศ ปี 2562 ณ ราคาประจำปี

ตารางที่ 1.2 จำนวนประชากร จำนวนแรงงานภาคการเกษตร และนอกภาคการเกษตร ปี 2558-2562

หน่วย: ล้านคน

รายการ	ปี					ร้อยละ เพิ่ม/ลด ปี 60-61	อัตราการ ขยายตัว ปี 57-62 (ร้อยละ)
	2558	2559	2560	2561	2562 [*]		
จำนวนประชากร ^{1/}	65.73	65.93	66.19	66.41	66.55	0.34	0.32
ประชากรภาคการเกษตร	24.05	24.53	26.47	27.05	...	2.22	4.38
สัดส่วน (%)	36.59	37.21	39.99	40.74			
ประชากรนอกภาคการเกษตร	41.68	41.40	39.72	39.36	...	-0.92	-2.10
สัดส่วน (%)	63.41	62.79	60.01	59.26			
จำนวนแรงงาน ^{2/}	38.02	37.69	37.46	37.86	38.18	1.07	-0.19
จำนวนแรงงานภาคการเกษตร	12.27	11.75	11.78	12.17	...	3.29	-0.22
สัดส่วน (%)	32.27	31.18	31.45	32.14			
จำนวนแรงงานนอกภาคการเกษตร	25.75	25.94	25.68	25.69	...	0.05	-0.17
สัดส่วน (%)	67.73	68.82	68.55	67.86			

หมายเหตุ: ปี 2560 ปรับฐานการวิเคราะห์และประมาณค่าจากข้อมูลจำนวนครัวเรือนเกษตรกร ทะเบียนเกษตรกรกลาง (Farmer ONE)

* ปี 2562 อยู่ระหว่างการตรวจสอบข้อมูล

ที่มา: ^{1/} กรมการปกครอง กระทรวงมหาดไทย

^{2/} สำนักงานสถิติแห่งชาติ

ตารางที่ 1.3 มูลค่าสินค้าส่งออก สินค้านำเข้า และดุลการค้า ปี 2558-2562

หน่วย: ล้านบาท

รายการ	ปี					ร้อยละ เพิ่ม/ลด ปี 61-62	อัตราการขยายตัว ปี 58-62 (ร้อยละ)
	2558	2559	2560	2561	2562		
สินค้าส่งออกทั้งหมด	7,218,079	7,536,527	7,996,159	8,085,563	7,618,159	-5.78	1.80
สินค้าเกษตรและผลิตภัณฑ์	1,221,176	1,249,467	1,434,899	1,406,375	1,315,714	-6.45	2.71
สินค้าเกษตรและอาหาร	996,575	1,027,976	1,126,067	1,156,469	1,101,047	-4.79	3.22
สินค้าเกษตรเพื่ออุตสาหกรรมการเกษตร	224,601	221,491	308,832	249,906	214,667	-14.10	0.30
สินค้านอกการเกษตร	5,996,903	6,287,060	6,561,260	6,679,188	6,302,445	-5.64	1.61
สินค้าส่งกลับออกนอกประเทศทั้งหมด	7,643	14,177	10,107	7,878	9,505	20.65	-1.50
สินค้าเกษตรและผลิตภัณฑ์	640	1,278	1,581	729	678	-7.00	-4.36
สินค้าเกษตรและอาหาร	637	1,269	1,580	728	665	-8.65	-4.59
สินค้าเกษตรเพื่ออุตสาหกรรมการเกษตร	3	9	1	1	13	1,200	7.63
สินค้านอกการเกษตร	7,003	12,899	8,526	7,149	8,827	23.47	-1.26
สินค้านำเข้าทั้งหมด	6,906,078	6,888,187	7,587,118	8,098,098	7,437,311	-8.16	3.15
สินค้าเกษตรและผลิตภัณฑ์	466,734	498,671	508,903	515,233	507,288	-1.54	2.01
สินค้าเกษตรและอาหาร	443,867	478,285	487,241	492,770	489,561	-0.65	2.28
สินค้าเกษตรเพื่ออุตสาหกรรมการเกษตร	22,866	20,387	21,661	22,463	17,727	-21.08	-4.04
สินค้านอกการเกษตร	6,439,344	6,389,516	7,078,215	7,582,865	6,930,023	-8.61	3.23
ดุลการค้า	319,644	662,517	419,148	-4,657	190,353		
สินค้าเกษตรและผลิตภัณฑ์	755,082	752,074	927,577	891,871	809,104		
สินค้าเกษตรและอาหาร	553,345	550,960	640,406	664,427	612,151		
สินค้าเกษตรเพื่ออุตสาหกรรมการเกษตร	201,738	201,113	287,172	227,444	196,953		
สินค้านอกการเกษตร	-435,438	-89,557	-508,429	-896,528	-618,751		

หมายเหตุ: ปี 2555-2559 ใช้พิกัดฮาร์โมนิซ์ 2012 ปี 2560-2562 ใช้พิกัดฮาร์โมนิซ์ 2017

ที่มา: สำนักงานเศรษฐกิจการเกษตร โดยความร่วมมือจากกรมศุลกากร

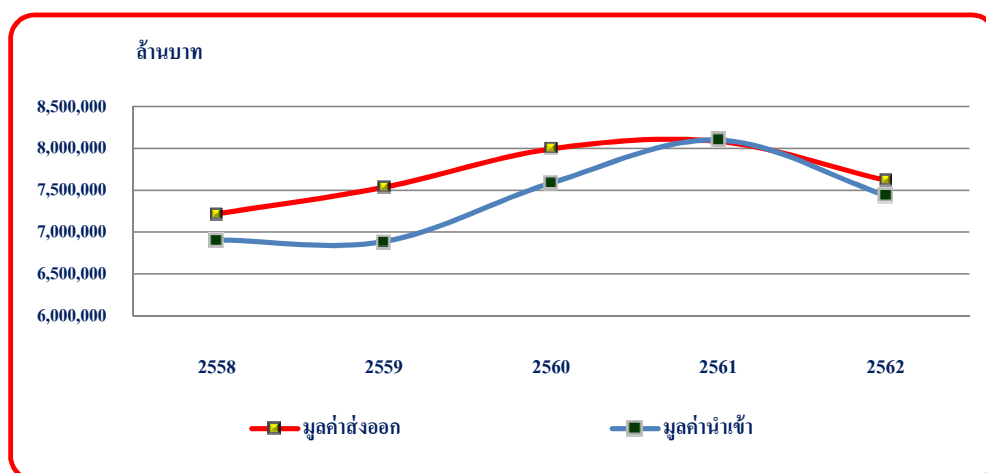

แผนภูมิที่ 1.2 มูลค่าสินค้าส่งออก นำเข้าทั้งหมด ปี 2558-2562

ตารางที่ 1.4 มูลค่าการส่งออกสินค้าเกษตรและผลิตภัณฑ์ที่สำคัญ 10 อันดับแรก ปี 2558-2562

หน่วย: ล้านบาท

รายการ	ปี					ร้อยละ เพิ่ม/ลด ปี 61-62	อัตราการขยายตัว ปี 58-62 (ร้อยละ)
	2558	2559	2560	2561	2562		
มูลค่าการส่งออกสินค้าทั้งหมด	7,218,079	7,536,527	7,996,159	8,085,563	7,618,159	-5.78	1.80
มูลค่าสินค้าเกษตรและผลิตภัณฑ์ที่สำคัญ	1,221,176	1,249,467	1,434,899	1,406,375	1,315,714	-6.45	2.71
ยางธรรมชาติ	202,826	199,932	287,688	225,106	190,633	-15.31	-0.05
ผลไม้และผลิตภัณฑ์	106,510	126,332	142,966	142,328	167,331	17.57	10.77
ข้าวและผลิตภัณฑ์	172,778	172,554	193,759	201,237	151,026	-24.95	-1.15
ปลาและผลิตภัณฑ์	109,630	110,744	109,646	112,806	106,860	-5.27	-0.33
น้ำตาลและผลิตภัณฑ์	98,560	95,395	102,161	106,777	105,566	-1.13	2.53
เนื้อไก่และผลิตภัณฑ์	81,177	89,063	96,025	100,398	105,030	4.61	6.56
มันสำปะหลังและผลิตภัณฑ์	115,738	101,593	93,792	98,647	79,784	-19.12	-7.44
กุ้งและผลิตภัณฑ์	57,481	68,840	70,419	58,877	52,205	-11.33	-3.43
ผักและผลิตภัณฑ์	22,990	24,721	28,531	29,053	26,860	-7.55	4.84
กากและเศษที่เหลือจากอุตสาหกรรม ผลิตอาหาร อาหารที่จัดทำไว้ สำหรับเลี้ยงสัตว์	19,431	19,663	21,740	19,646	18,146	-7.64	-1.37
อื่น ๆ	234,055	240,630	288,172	311,500	312,273	0.25	8.71

หมายเหตุ: ปี 2555-2559 ใช้ทศวรรษโมโนซ์ 2012 ปี 2560-2562 ใช้ทศวรรษโมโนซ์ 2017

ที่มา: สำนักงานเศรษฐกิจการเกษตร โดยความร่วมมือจากกรมศุลกากร

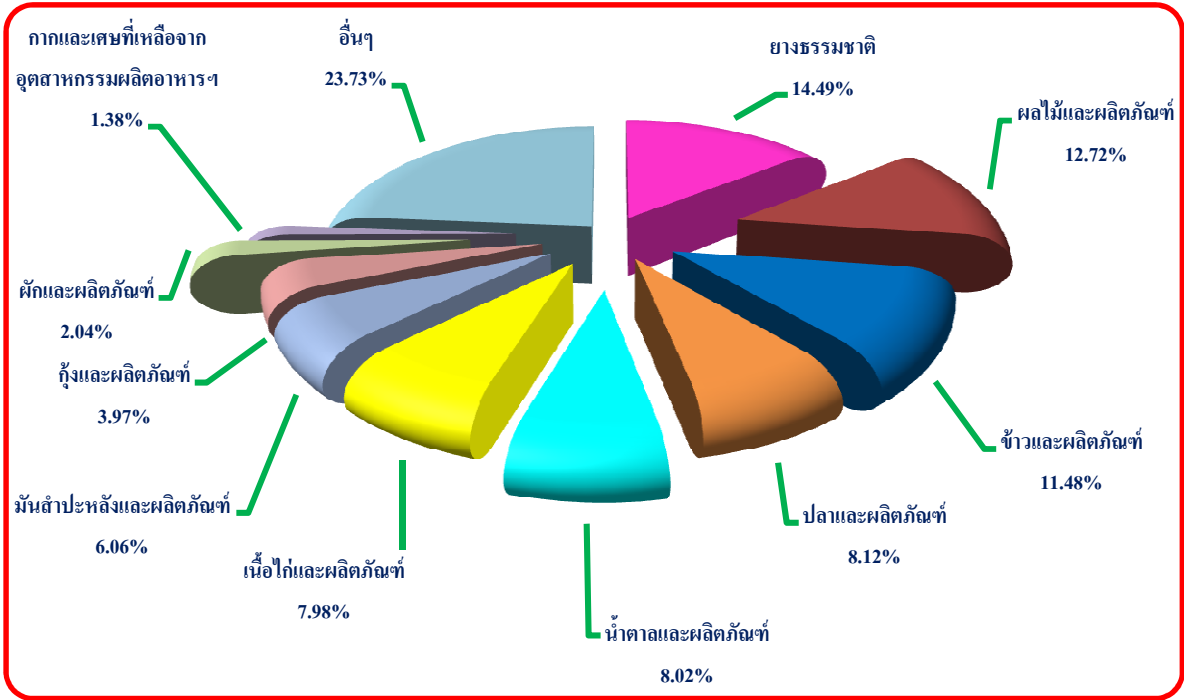

แผนภูมิที่ 1.3 สัดส่วนมูลค่าการส่งออกสินค้าเกษตรและผลิตภัณฑ์ที่สำคัญ 10 อันดับแรก ปี 2562

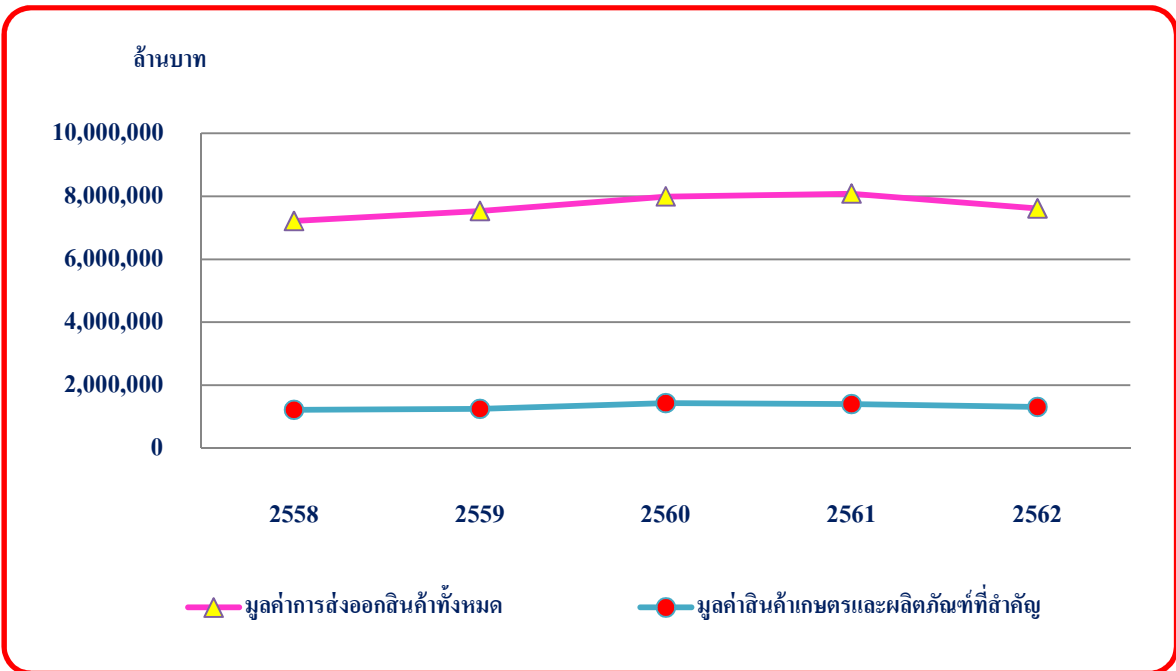

แผนภูมิที่ 1.4 มูลค่าส่งออกสินค้าทั้งหมด และมูลค่าสินค้าเกษตรและผลิตภัณฑ์ที่สำคัญ ปี 2558-2562

ตารางที่ 1.5 มูลค่าการส่งออกสินค้าเกษตรและผลิตภัณฑ์ไปประเทศที่สำคัญ 10 อันดับแรก ปี 2558-2562

หน่วย: ล้านบาท

ประเทศ	ปี					ร้อยละ เพิ่ม/ลด ปี 61-62	อัตราการขยายตัว ปี 58-62 (ร้อยละ)
	2558	2559	2560	2561	2562		
มูลค่าสินค้าเกษตรและผลิตภัณฑ์	1,221,176	1,249,467	1,434,899	1,406,375	1,315,714	-6.45	2.71
สาธารณรัฐประชาชนจีน	252,119	240,538	312,984	286,449	281,485	-1.73	4.03
ญี่ปุ่น	155,129	160,847	168,300	162,824	155,538	-4.47	0.17
สหรัฐอเมริกา	120,178	132,492	135,772	128,573	128,476	-1.75	1.04
สาธารณรัฐสังคมนิยมเวียดนาม	33,883	44,683	76,291	71,305	62,595	-12.22	18.47
สหพันธรัฐมาเลเซีย	56,447	53,602	61,540	61,462	56,236	-8.50	1.30
สาธารณรัฐอินโดนีเซีย	40,518	51,663	47,784	63,740	50,922	-20.11	6.90
ราชอาณาจักรกัมพูชา	24,550	29,482	35,508	39,230	43,983	12.12	15.63
สาธารณรัฐแห่งสหภาพเมียนมา	35,813	38,146	41,546	42,103	34,317	-18.49	0.13
สาธารณรัฐเกาหลี	31,242	26,414	30,018	33,532	34,193	-1.97	4.28
สหราชอาณาจักร	34,887	34,306	32,133	33,328	32,091	-3.71	-1.94
อื่น ๆ	436,410	437,294	493,023	483,829	435,878	-9.91	0.99

หมายเหตุ: ปี 2555-2559 ใช้พิกัดศรโมโนซ์ 2012 ปี 2560-2562 ใช้พิกัดศรโมโนซ์ 2017

ที่มา: สำนักงานเศรษฐกิจการเกษตร โดยความร่วมมือจากกรมศุลกากร

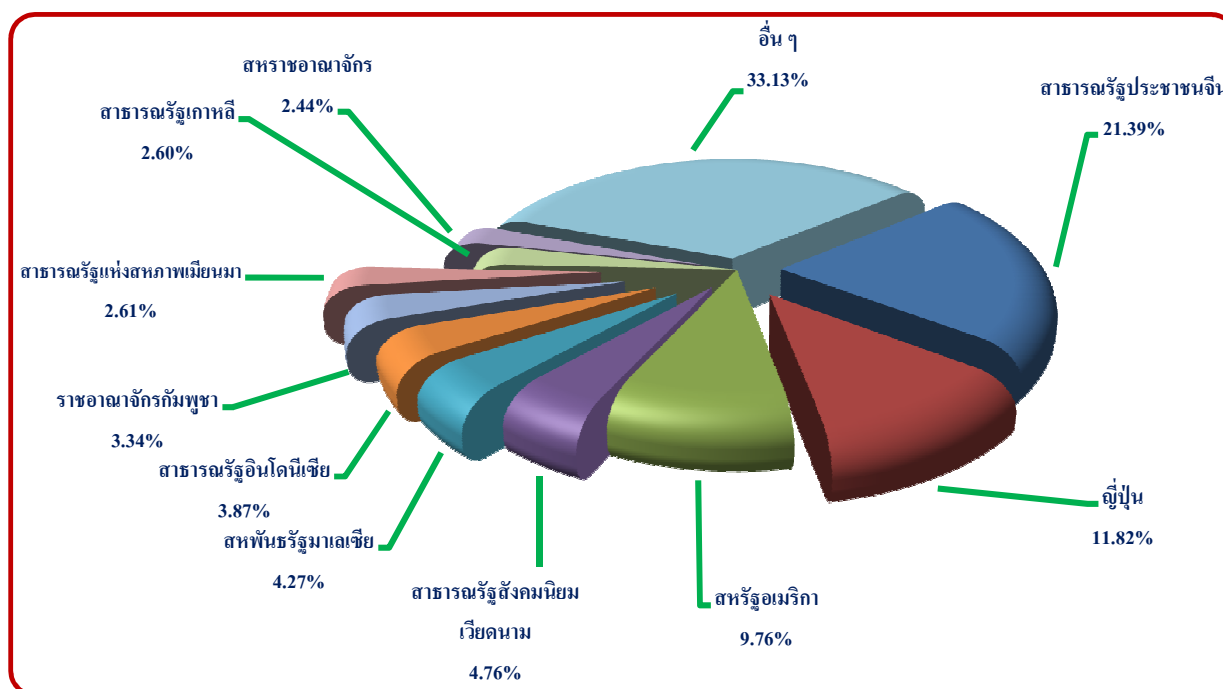

แผนภูมิที่ 1.5 สัดส่วนมูลค่าการส่งออกสินค้าเกษตรและผลิตภัณฑ์ไปประเทศที่สำคัญ 10 อันดับแรก ปี 2562

ตารางที่ 1.6 มูลค่าการส่งออกสินค้าเกษตรและผลิตภัณฑ์ที่สำคัญ 10 อันดับแรก ปี 2558-2562

หน่วย: ล้านบาท

รายการ	ปี					ร้อยละ เพิ่ม/ลด ปี 61-62	อัตราการขยายตัว ปี 58-62 (ร้อยละ)
	2558	2559	2560	2561	2562		
มูลค่าการส่งออกสินค้าเกษตรและผลิตภัณฑ์	1,221,176	1,249,467	1,434,899	1,406,375	1,315,714	-6.45	2.71
1. ยางธรรมชาติ	202,826	199,932	287,688	225,106	190,633	-15.31	-0.05
ยางแท่ง	91,464	82,693	98,117	71,144	67,199	-5.55	-7.38
ยางมิกเจอร์	8,993	32,916	71,911	66,313	54,364	-18.02	53.71
น้ำยางข้น	39,546	39,910	51,761	43,353	35,588	-17.91	-1.27
ผลิตภัณฑ์ยางอื่น ๆ	62,823	44,413	65,899	44,296	33,482	-24.41	-11.85
2. ผลไม้และผลิตภัณฑ์	106,510	126,332	142,966	142,328	167,331	17.57	10.77
ทุเรียนและผลิตภัณฑ์	15,563	20,050	24,943	35,399	51,188	44.60	34.31
ลำไยและผลิตภัณฑ์	15,813	20,566	32,875	28,767	30,474	5.93	17.91
มังคุดและผลิตภัณฑ์	4,350	4,308	7,446	7,289	16,729	129.51	37.99
ผลไม้อื่น ๆ และผลิตภัณฑ์	70,784	81,408	77,702	70,873	68,940	-2.73	-1.90
3. ข้าวและผลิตภัณฑ์	172,778	172,554	193,759	201,237	151,026	-24.95	-1.15
ข้าวหอมมะลิไทย	52,830	53,993	51,415	51,559	45,676	-11.41	-3.32
ข้าวเจ้าขาว	63,713	60,864	62,915	77,247	40,525	-47.54	-6.45
ข้าวเหนียว	30,203	29,003	44,758	36,340	27,606	-24.03	0.46
ข้าวและผลิตภัณฑ์	26,032	28,695	34,670	36,091	37,219	3.12	9.90
4. ปลาและผลิตภัณฑ์	109,630	110,744	109,646	112,806	106,860	-5.27	-0.33
ปลาปรุงแต่ง	89,708	90,442	90,817	95,492	91,134	-4.56	0.86
เนื้อปลาแบบฟิลเลและเนื้อปลาแบบอื่น (จะบดหรือไม่ก็ตาม) สด หรือ แช่เย็น หรือแช่เย็นจนแข็ง	9,896	9,917	8,443	8,264	7,741	-6.33	-6.51
ปลาแช่เย็นจนแข็ง ไม่รวมเนื้อปลาแบบ ฟิลเลและแบบอื่น	4,364	4,292	5,298	4,058	3,458	-14.79	-5.08
ปลาอื่น ๆ และผลิตภัณฑ์	5,662	6,093	5,088	4,992	4,527	-9.31	-6.26
5. น้ำตาลและผลิตภัณฑ์	98,560	95,395	102,161	106,777	105,566	-1.13	2.53
น้ำตาลดิบ	39,771	39,777	40,795	50,723	52,684	3.87	8.39
น้ำตาลทราย	50,324	45,432	52,445	46,969	41,330	-12.01	-3.54
ขนมที่ทำจากน้ำตาล ไม่มีโกโก้ผสม	5,011	5,955	5,912	6,023	5,957	-1.10	3.64
น้ำตาลและผลิตภัณฑ์อื่น ๆ	3,454	4,231	3,009	3,062	5,595	82.72	6.62

ตารางที่ 1.6 มูลค่าการส่งออกสินค้าเกษตรและผลิตภัณฑ์ที่สำคัญ 10 อันดับแรก ปี 2558-2562 (ต่อ)

หน่วย: ล้านบาท

รายการ	ปี					ร้อยละ เพิ่ม/ลด ปี 61-62	อัตราการขยายตัว ปี 58-62 (ร้อยละ)
	2558	2559	2560	2561	2562		
6. เนื้อไก่และผลิตภัณฑ์	81,177	89,063	96,025	100,398	105,030	4.61	6.56
ไก่ปรุงแต่ง บรรจุภาชนะที่อากาศผ่าน เข้าออกไม่ได้	66,856	71,532	76,115	78,016	80,300	2.93	4.64
เนื้อและส่วนอื่นของไก่เนื้อสดหรือ แช่เย็นหรือแช่เย็นจนแข็ง	14,321	17,531	19,910	22,382	24,730	10.49	14.30
7. มันสำปะหลังและผลิตภัณฑ์	115,738	101,593	93,792	98,647	79,784	-19.12	-7.44
แป้งมันสำปะหลัง	41,049	39,995	35,252	44,630	38,511	-13.71	-0.18
แป้งมันสำปะหลังคัดแปร	21,414	21,245	20,827	24,375	23,741	-2.60	3.50
มันเส้น	51,869	39,133	36,530	28,424	16,278	-42.73	-23.18
มันสำปะหลังอื่น ๆ และผลิตภัณฑ์	1,406	1,220	1,183	1,218	1,254	2.96	-2.28
8. กุ้งและผลิตภัณฑ์	57,481	68,840	70,419	58,877	52,205	-11.33	-3.43
กุ้งปรุงแต่ง	32,412	32,174	34,516	31,106	25,830	-16.96	-4.76
กุ้ง สด แช่เย็นหรือแช่เย็นจนแข็ง	22,866	34,262	33,539	24,764	22,576	-8.84	-3.44
กุ้งและผลิตภัณฑ์อื่น ๆ	2,203	2,404	2,364	3,007	3,799	26.34	14.04
9. ผักและผลิตภัณฑ์	22,990	24,721	28,531	29,053	26,860	-7.55	4.84
ผักปรุงแต่งมิให้เสีย	8,849	9,986	9,760	10,046	9,360	-6.83	1.19
ผักอื่น สดหรือแช่เย็น	2,570	2,851	3,131	3,397	3,545	4.36	8.53
เมล็ดพันธุ์ผัก	3,220	2,572	3,366	3,463	3,305	-4.56	3.56
ผักและผลิตภัณฑ์อื่น ๆ	8,351	9,312	12,274	12,147	10,650	-12.32	7.81
10. กากและเศษที่เหลือจากอุตสาหกรรมผลิต อาหาร อาหารที่จัดทำไว้สำหรับเลี้ยง	19,431	19,663	21,740	19,646	18,146	-7.64	-1.37
ของปรุงแต่งชนิดที่ใช้ในการเลี้ยงสัตว์	16,671	16,807	18,591	16,737	15,418	-7.88	-1.59
กากมันสำปะหลัง	1,780	1,744	1,795	1,176	1,127	-4.17	-12.26
กากน้ำมันและกากแข็ง ได้จากการสกัด น้ำมันถั่วเหลือง	4	6	235	684	706	3.22	351.90
กากและเศษที่เหลือใช้ทำอาหารสัตว์อื่น ๆ	976	1,106	1,119	1,049	895	-14.68	-2.24
อื่น ๆ	234,055	240,630	288,172	311,500	312,273	0.25	8.71

หมายเหตุ: ปี 2555 - 2559 ใช้พิกัดฮาร์โมนิซ์ 2012 ปี 2560-2562 ใช้พิกัดฮาร์โมนิซ์ 2017

ที่มา: สำนักงานเศรษฐกิจการเกษตร โดยความร่วมมือจากกรมศุลกากร

ตารางที่ 1.7 มูลค่าการนำเข้าสินค้าเกษตรและผลิตภัณฑ์ที่สำคัญ 10 อันดับแรก ปี 2558-2562

หน่วย: ล้านบาท

รายการ	ปี					ร้อยละ เพิ่ม/ลด ปี 61-62	อัตราการขยายตัว ปี 58-62 (ร้อยละ)
	2558	2559	2560	2561	2562		
มูลค่าการนำเข้าสินค้าทั้งหมด	6,906,078	6,888,187	7,587,118	8,098,098	7,437,311	-8.16	3.15
มูลค่าสินค้าเกษตรและผลิตภัณฑ์ที่สำคัญ	466,734	498,671	508,903	515,233	507,288	-1.54	2.01
ปลาและผลิตภัณฑ์	67,304	84,172	92,730	96,625	87,062	-9.90	6.75
กากและเศษที่เหลือจากอุตสาหกรรม ผลิตอาหาร อาหารที่จัดทำไว้สำหรับ เลี้ยงสัตว์	63,603	59,881	62,906	65,604	62,568	-4.63	0.59
พืชอาหารและผลิตภัณฑ์	69,922	64,217	51,938	54,315	60,754	11.85	-4.39
พืชน้ำมัน	41,321	47,185	43,904	41,017	43,258	5.46	-0.48
ผลไม้และผลิตภัณฑ์	33,519	38,158	36,784	33,674	34,073	1.18	-0.92
ผักและผลิตภัณฑ์	16,910	18,528	19,843	23,849	26,595	11.51	12.28
ผลิตภัณฑ์อาหารอื่น ๆ	21,294	24,058	24,497	24,532	26,224	6.90	4.46
นมและผลิตภัณฑ์	19,831	16,424	20,581	20,340	20,529	0.93	2.87
เครื่องดื่ม	12,463	12,594	11,962	13,590	13,509	-0.60	2.40
ฝ้ายที่ยังไม่ได้สาวหรือหวี	18,148	15,298	16,678	16,905	12,248	-27.55	-6.63
อื่น ๆ	102,419	118,156	127,080	124,782	120,468	-3.46	3.86

หมายเหตุ: ปี 2555 - 2559 ใช้ปีคัศฮาร์โมนไนซ์ 2012 ปี 2560-2562 ใช้ปีคัศฮาร์โมนไนซ์ 2017

ที่มา: สำนักงานเศรษฐกิจการเกษตร โดยความร่วมมือจากกรมศุลกากร

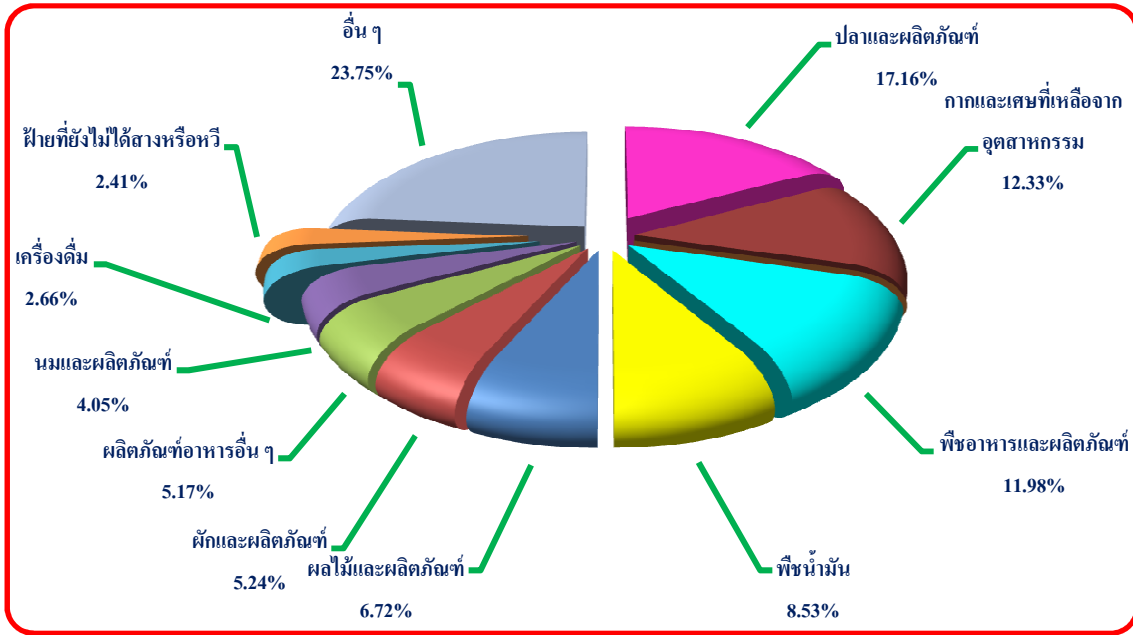

แผนภูมิที่ 1.6 สัดส่วนมูลค่าการนำเข้าสินค้าเกษตรและผลิตภัณฑ์ที่สำคัญ 10 อันดับแรก ปี 2562

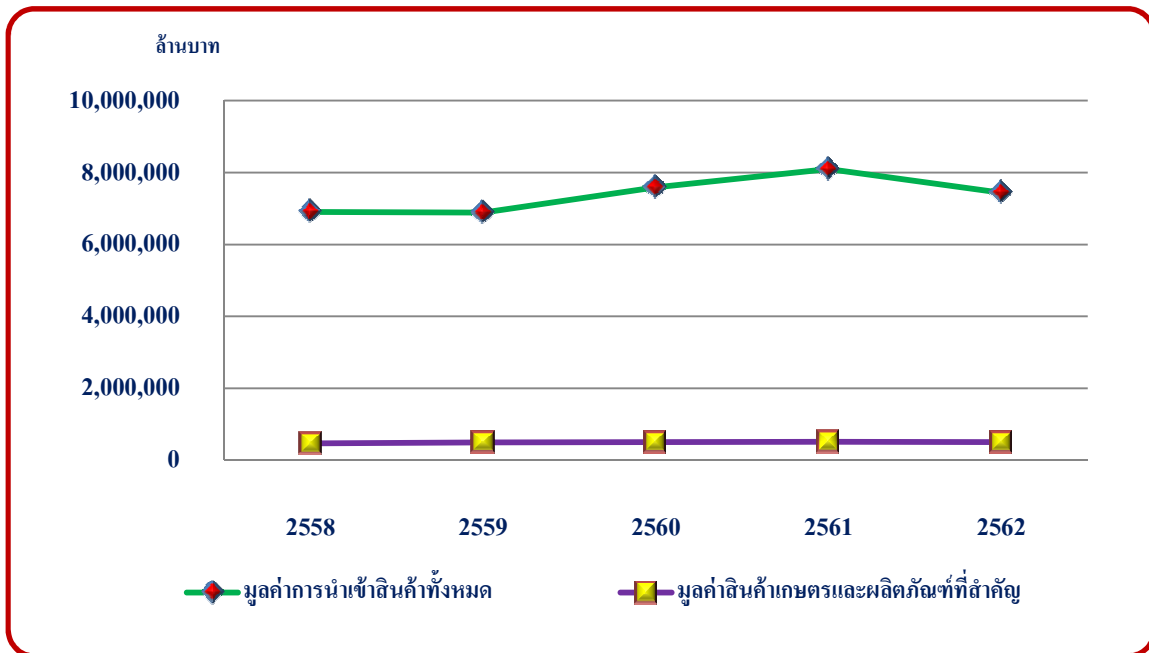

แผนภูมิที่ 1.7 มูลค่านำเข้าสินค้าทั้งหมด และมูลค่าสินค้าเกษตรและผลิตภัณฑ์ที่สำคัญ ปี 2558-2562

ตารางที่ 1.8 มูลค่าการนำเข้าสินค้าเกษตรและผลิตภัณฑ์จากประเทศที่สำคัญ 10 อันดับแรก ปี 2558-2562

หน่วย: ล้านบาท

ประเทศ	ปี					ร้อยละ เพิ่ม/ลด ปี 61-62	อัตราการขยายตัว ปี 58-62 (ร้อยละ)
	2558	2559	2560	2561	2562		
มูลค่าสินค้าเกษตรและผลิตภัณฑ์	466,734	498,671	508,903	515,233	507,288	-1.54	2.01
สาธารณรัฐประชาชนจีน	56,331	66,545	62,125	65,500	68,520	4.61	3.83
สหรัฐอเมริกา	68,012	64,614	65,325	77,728	67,399	-13.29	1.68
สหพันธ์สาธารณรัฐบราซิล	51,008	54,153	53,318	49,385	48,196	-2.41	-2.03
สาธารณรัฐสังคมนิยมเวียดนาม	17,988	23,403	23,667	23,553	22,268	-5.46	4.43
สาธารณรัฐอินเดีย	12,848	14,421	20,167	22,812	19,068	-16.41	13.29
เครือรัฐออสเตรเลีย	20,281	18,352	20,327	18,624	18,924	1.61	-1.23
สาธารณรัฐอินโดนีเซีย	21,244	20,256	25,658	20,709	18,634	-10.02	-2.37
นิวซีแลนด์	14,945	14,571	15,899	14,964	16,030	7.12	1.68
สหพันธรัฐมาเลเซีย	13,946	15,623	15,964	15,912	15,842	-0.44	2.77
สาธารณรัฐแห่งสหภาพเมียนมา	5,185	8,742	9,977	10,274	14,871	44.74	25.47
อื่น ๆ	241,277	264,536	258,601	261,272	266,056	1.83	1.85

หมายเหตุ: ปี 2555 - 2559 ใช้พิกัดฮาร์โมนิซ์ 2012 ปี 2560-2562 ใช้พิกัดฮาร์โมนิซ์ 2017

ที่มา: สำนักงานเศรษฐกิจการเกษตร โดยความร่วมมือจากกรมศุลกากร

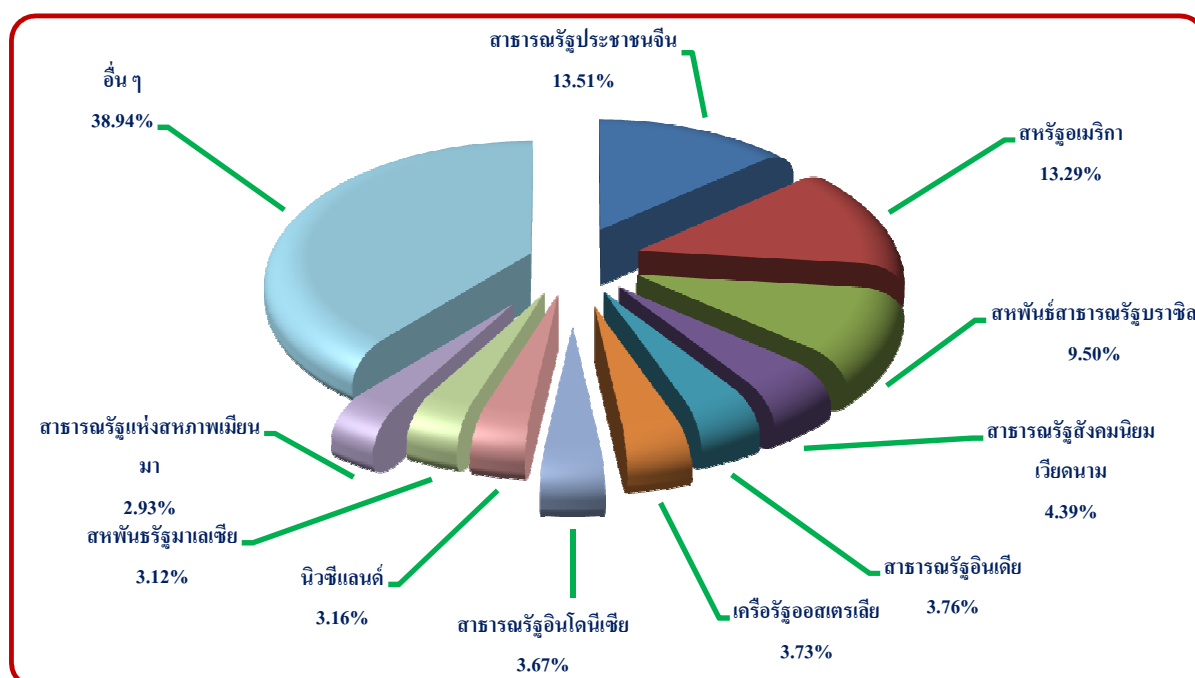

แผนภูมิที่ 1.8 สัดส่วนมูลค่าการนำเข้าสินค้าเกษตรและผลิตภัณฑ์จากประเทศที่สำคัญ 10 อันดับแรก ปี 2562

ตารางที่ 1.9 มูลค่าการนำเข้าสินค้าเกษตรและผลิตภัณฑ์ที่สำคัญ 10 อันดับแรก ปี 2558-2562

หน่วย: ล้านบาท

รายการ	ปี					ร้อยละ เพิ่ม/ลด ปี 61-62	อัตราการขยายตัว ปี 58-62 (ร้อยละ)
	2558	2559	2560	2561	2562		
มูลค่าการนำเข้าสินค้าเกษตรและผลิตภัณฑ์	466,734	498,671	508,903	515,233	507,288	-1.54	2.01
1. ปลาและผลิตภัณฑ์	67,304	84,172	92,730	96,625	87,062	-9.90	6.75
ปลาแช่เย็นจนแข็ง ไม่รวมเนื้อปลาแบบฟิเลและแบบอื่น	52,093	64,196	71,180	71,969	60,863	-15.43	4.35
ปลาสดหรือแช่เย็น ไม่รวมเนื้อปลาแบบฟิเลและปลาแบบอื่น	3,214	6,220	7,782	8,331	9,367	12.44	27.53
เนื้อปลาแบบฟิเลและเนื้อปลาแบบอื่น (จะบดหรือไม่ก็ตาม) สดหรือแช่เย็นหรือแช่เย็นจนแข็ง	6,746	6,862	7,619	9,707	8,755	-9.81	9.07
ปลาและผลิตภัณฑ์อื่น ๆ	5,251	6,894	6,149	6,618	8,077	22.05	8.55
2. กากและเศษที่เหลือจากอุตสาหกรรม ผลิตอาหาร อาหารที่จัดทำไว้สำหรับเลี้ยงสัตว์	63,603	59,881	62,906	65,604	62,568	-4.63	0.59
กากน้ำมันและกากแข็ง ได้จากการสกัดน้ำมันถั่วเหลือง	41,997	36,747	39,810	40,546	38,848	-4.19	-0.57
ของปรุงแต่งชนิดที่ใช้ในการเลี้ยงสัตว์	12,056	12,247	13,216	12,264	11,706	-4.55	-0.57
กากเมล็ดพืชน้ำมันและกากอื่น	8,111	9,582	8,789	11,366	9,660	-15.01	5.34
กากและเศษที่เหลือใช้ทำอาหารสัตว์อื่น ๆ	1,439	1,305	1,091	1,428	2,354	64.85	11.34
3. พืชอาหารและผลิตภัณฑ์	69,922	64,217	51,938	54,315	60,754	11.85	-4.39
ข้าวสาลีดูรัม	38,610	34,276	20,666	23,028	24,744	7.45	-12.08
ผลิตภัณฑ์อาหารจากแป้ง	18,598	17,366	18,955	18,590	17,385	-6.48	-0.67
ข้าวโพดและผลิตภัณฑ์	955	874	775	1,078	5,003	364.10	42.22
ผลิตภัณฑ์พืชอาหารอื่น ๆ	11,759	11,701	11,542	11,619	13,622	17.24	2.91
4. พืชน้ำมัน	41,321	47,185	43,904	41,017	43,258	5.46	-0.48
ถั่วเหลือง	38,288	43,096	39,838	37,325	39,513	5.86	-0.80
ถั่วลิสง	1,974	2,819	2,417	2,331	2,054	-11.88	-1.10
พืชน้ำมันอื่น ๆ	1,059	1,270	1,649	1,361	1,691	24.25	10.57
5. ผลไม้และผลิตภัณฑ์	33,519	38,158	36,784	33,674	34,073	1.18	-0.92
แอปเปิ้ลและผลิตภัณฑ์	8,218	8,692	6,993	6,296	6,730	6.89	-6.97
ผลิตภัณฑ์ลูกไม้ชนิดอื่น ๆ	4,777	4,981	5,197	5,820	6,359	9.26	7.55
ผลไม้สดหรือแช่เย็นจนแข็ง	4,651	5,566	4,987	5,184	5,733	10.59	3.53
ผลไม้และผลิตภัณฑ์อื่น ๆ	15,873	18,919	19,607	16,374	15,251	-6.86	-2.22

ตารางที่ 1.9 มูลค่าการนำเข้าสินค้าเกษตรและผลิตภัณฑ์ที่สำคัญ 10 อันดับแรก ปี 2558 - 2562 (ต่อ)

หน่วย: ล้านบาท

รายการ	ปี					ร้อยละ เพิ่ม/ลด ปี 61 - 62	อัตราการขยายตัว ปี 58 - 62 (ร้อยละ)
	2558	2559	2560	2561	2562		
6. พักและผลิตภัณฑ์	16,910	18,528	19,843	23,849	26,595	11.51	12.09
เห็ดแห้ง	2,619	2,817	4,078	7,851	8,878	13.08	39.48
ผักอื่น ผดหรือแช่เย็น	4,894	5,866	5,943	5,956	6,512	9.34	7.68
มันฝรั่ง	3,825	4,563	4,228	4,276	4,526	5.85	4.73
ผักอื่นและผลิตภัณฑ์	5,572	5,282	5,594	5,766	6,679	15.83	4.90
7. ผลิตภัณฑ์อาหารอื่น ๆ	21,294	24,058	24,497	24,532	26,224	6.90	5.46
ของปรุงรสและปรุงกลิ่นอื่น	18,010	20,568	20,696	20,554	21,865	6.38	5.13
น้ำซอสและเครื่องปรุง	1,531	1,705	1,849	2,167	2,593	19.66	14.17
ผลิตภัณฑ์อื่น ๆ	1,753	1,785	1,952	1,811	1,766	-2.48	0.37
8. นมและผลิตภัณฑ์	19,831	16,424	20,581	20,340	20,529	0.93	1.97
นมผงและครีมผงที่เติมน้ำตาล หรือสารทำให้หวานอื่น	4,480	4,042	5,811	6,571	5,946	-9.51	9.39
นมผงขาดมันเนย	7,023	4,321	5,204	4,399	5,042	14.60	-4.72
เนยแข็งและเคิร์ด	1,921	2,309	2,560	2,893	2,696	-6.83	9.31
นมและผลิตภัณฑ์อื่น ๆ	6,407	5,753	7,007	6,476	6,845	5.69	2.43
9. เครื่องดื่ม	12,463	12,594	11,962	13,590	13,509	-0.60	2.26
10. ฝ้ายที่ยังไม่ได้สาวหรือหวี	18,148	15,298	16,678	16,905	12,248	-27.55	-8.22
อื่น ๆ	102,419	118,156	127,080	124,286	120,468	-3.07	4.41

หมายเหตุ: ปี 2555-2559 ใช้ทศวรรษโรมัน 2012 ปี 2560-2562 ใช้ทศวรรษโรมัน 2017

ที่มา: สำนักงานเศรษฐกิจการเกษตร โดยความร่วมมือจากกรมศุลกากร

ตอนที่ 2

มูลค่าและดัชนี

2.1 มูลค่าผลผลิตสินค้าเกษตรที่สำคัญ

ในช่วงปี 2558-2562 มูลค่าผลผลิตสินค้าเกษตรในภาพรวมมีอัตราการขยายตัวเฉลี่ยต่อปีเพิ่มขึ้น ร้อยละ 3.84 โดยในหมวดพืชที่สำคัญมีอัตราการขยายตัวเฉลี่ยต่อปีเพิ่มขึ้น เช่น กลุ่มธัญพืชและพืชอาหาร กลุ่มไม้ผล เพิ่มขึ้น ร้อยละ 3.97 และ 12.84 สำหรับหมวดปศุสัตว์มีอัตราการขยายตัวเฉลี่ยต่อปีเพิ่มขึ้น ร้อยละ 4.70 สินค้าเกษตรที่สำคัญที่มีอัตราการขยายตัวเฉลี่ยต่อปีเพิ่มขึ้น เช่น ทุเรียน ร้อยละ 35.70 ข้าวนาปรัง ร้อยละ 16.11 กระบือ ร้อยละ 14.54 มังคุด ร้อยละ 7.85 สำหรับมูลค่าผลผลิตสินค้าเกษตรที่มีอัตราการขยายตัวเฉลี่ยต่อปีลดลง เช่น สับปะรดโรงงาน ร้อยละ 20.96 พริกไทย ร้อยละ 19.61 กระเทียม ร้อยละ 8.31 มะพร้าว ร้อยละ 7.16

ปี 2562 มูลค่าผลผลิตสินค้าเกษตรทั้งหมด 1,446,728 ล้านบาท เพิ่มขึ้นจากปี 2561 ร้อยละ 4.73 สินค้าสำคัญที่มีมูลค่าผลผลิตเพิ่มขึ้น เช่น ทุเรียน ร้อยละ 71.03 ลองกอง ร้อยละ 55.49 สับปะรดโรงงาน ร้อยละ 42.12 มังคุด ร้อยละ 26.23 สำหรับสินค้าเกษตรที่มีมูลค่าผลผลิตลดลง เช่น หอมแดง ร้อยละ 47.85 กระเทียม ร้อยละ 41.78 พริกไทย ร้อยละ 27.91 อ้อยโรงงาน ร้อยละ 24.17 (ตารางที่ 2.1)

2.2 ดัชนีราคาสินค้าเกษตรที่เกษตรกรขายได้ที่ไร่นา

ในช่วงปี 2558-2562 ดัชนีราคาสินค้าที่เกษตรกรขายได้ที่ไร่นามีอัตราการขยายตัวเฉลี่ยต่อปีลดลง ร้อยละ 1.43 โดยลดลงทั้งในหมวดพืช หมวดปศุสัตว์ และหมวดประมง โดยหมวดพืชที่สำคัญลดลง 5 กลุ่ม ได้แก่ กลุ่มไม้ยืนต้น กลุ่มไม้ผล กลุ่มพืชผัก กลุ่มพืชน้ำมัน กลุ่มไม้ดอกดัชนีราคาสินค้าเกษตรเฉลี่ยต่อปีลดลง เช่น พริกไทยดำคละ ร้อยละ 30.12 สับปะรดโรงงาน ร้อยละ 21.38 ส้มเขียวหวาน ร้อยละ 16.42 ปาล์มน้ำมัน ทั้งทะลาย ร้อยละ 13.09 ดัชนีราคาสินค้าเกษตรเฉลี่ยต่อปีเพิ่มขึ้น เช่น ลิ้นจี่สดทั้งช่อคละ ร้อยละ 17.50 ทุเรียนพันธุ์หมอนทองคละ ร้อยละ 16.89 ข้าวเปลือกเจ้าหอมมะลิ ร้อยละ 7.61 ถั่วลิสงเปลือกแห้งคละ ร้อยละ 5.14

ปี 2562 ดัชนีราคาสินค้าเกษตรที่เกษตรกรขายได้ที่ไร่นา มีค่าเท่ากับ 128.55 เพิ่มขึ้น ร้อยละ 1.88 เมื่อเปรียบเทียบกับปี 2561 เป็นผลมาจากกลุ่มสินค้าหมวดปศุสัตว์ที่เพิ่มขึ้นถึงร้อยละ 10.67 สินค้าสำคัญที่มีดัชนีราคาสินค้าเกษตรเพิ่มขึ้น เช่น ลิ้นจี่สดทั้งช่อคละ ร้อยละ 119.59 สับปะรดโรงงาน ร้อยละ 103.58 หัวหอมใหญ่ ชนิดคละ ร้อยละ 72.46 ข้าวเปลือกเหนียวเมล็ดยาว ร้อยละ 29.20 สินค้าเกษตรที่สำคัญที่มีดัชนีราคาลดลง เช่น มังคุดคละ ร้อยละ 48.61 กระเทียมแห้งใหญ่คละ ร้อยละ 46.78 พริกไทยดำคละ ร้อยละ 28.82 ลองกองคละ ร้อยละ 25.28 (ตารางที่ 2.2)

2.3 ดัชนีผลผลิตสินค้าเกษตรที่สำคัญ

ในช่วง ปี 2558-2562 ดัชนีผลผลิตสินค้าเกษตรที่สำคัญ มีอัตราการขยายตัวเฉลี่ยต่อปีเพิ่มขึ้น ร้อยละ 4.07 โดยมีการเพิ่มขึ้นในทุกหมวดและกลุ่มของสินค้าเกษตรสำคัญที่ดัชนีผลผลิตเฉลี่ยต่อปีเพิ่มขึ้น เช่น ทุเรียน ร้อยละ 14.20 พริกไทย ร้อยละ 13.50 มังคุด ร้อยละ 9.64 สินค้าเกษตรสำคัญที่มีดัชนีผลผลิตเฉลี่ยต่อปีลดลง เช่น ลิ้นจี่ ร้อยละ 11.30 ลองกอง ร้อยละ 5.27 ถั่วเหลือง ร้อยละ 5.02 กาแฟ ร้อยละ 4.27 ถั่วลิสง ร้อยละ 3.82

ปี 2562 ดัชนีผลผลิตสินค้าเกษตรที่สำคัญมีค่าเท่ากับ 144.03 ลดลง ร้อยละ 0.67 เมื่อเทียบกับปี 2561 โดยเพิ่มขึ้นในหมวดปศุสัตว์และหมวดประมง สินค้าเกษตรสำคัญที่มีดัชนีผลผลิตเฉลี่ยต่อปีเพิ่มขึ้น เช่น มังคุด ร้อยละ 89.51 ลองกอง ร้อยละ 62.22 มันฝรั่งโรงงาน ร้อยละ 41.39 ทุเรียน ร้อยละ 33.86 สินค้าเกษตรสำคัญที่มีดัชนีผลผลิตเฉลี่ยต่อปีลดลง เช่น ลิ้นจี่ ร้อยละ 52.04 สับปะรดโรงงาน ร้อยละ 28.55 หอมแดง ร้อยละ 22.01 อ้อยโรงงาน ร้อยละ 12.96 (ตารางที่ 2.3)

2.4 ดัชนีรายได้สินค้าเกษตรที่สำคัญ

ในช่วง ปี 2558-2562 ดัชนีรายได้สินค้าเกษตรที่สำคัญมีอัตราการขยายตัวเฉลี่ยต่อปีเพิ่มขึ้น ร้อยละ 2.58 โดยเพิ่มขึ้นในหมวดพืชที่สำคัญเช่นกลุ่มธัญพืชและพืชอาหาร กลุ่มไม้ผล และหมวดปศุสัตว์ สินค้าเกษตรสำคัญที่มีดัชนีรายได้เฉลี่ยต่อปีเพิ่มขึ้น เช่น ทุเรียนหอมทองคละ ร้อยละ 33.49 มังคุดคละ ร้อยละ 13.93 กล้วยหอมทองขนาดคละ ร้อยละ 9.23 ข้าวเปลือกเจ้าความชื้น 15 % ร้อยละ 6.54 สินค้าเกษตรสำคัญที่มีดัชนีรายได้สินค้าเกษตรเฉลี่ยต่อปีลดลง เช่น สับปะรดโรงงาน ร้อยละ 21.47 พริกไทยดำคละ ร้อยละ 20.68 ถั่วเขียวผิวมันเมล็ดใหญ่คละ ร้อยละ 10.79 มะพร้าวแห้งใหญ่คละ ร้อยละ 7.18

ปี 2562 ดัชนีรายได้สินค้าเกษตรที่สำคัญมีค่าเท่ากับ 185.13 เพิ่มขึ้น ร้อยละ 1.19 เมื่อเปรียบเทียบกับปี 2561 โดยเพิ่มขึ้นในกลุ่มไม้ยืนต้น กลุ่มไม้ผล และกลุ่มไม้ดอก สินค้าเกษตรสำคัญที่มีดัชนีรายได้สินค้าเกษตรที่สำคัญเพิ่มขึ้น เช่น ส้มเขียวหวานคละ ร้อยละ 74.02 ทุเรียนพันธุ์หอมทอง ร้อยละ 53.62 มันฝรั่งโรงงาน ร้อยละ 52.55 หอมหัวใหญ่ชนิดคละ ร้อยละ 48.34 สินค้าเกษตรสำคัญที่มีดัชนีรายได้สินค้าเกษตรที่สำคัญลดลง เช่น กระเทียมแห้งใหญ่คละ ร้อยละ 50.42 อ้อยโรงงาน ร้อยละ 23.83 พริกไทยดำคละ ร้อยละ 21.21 มันสำปะหลังโรงงาน ร้อยละ 18.61 (ตารางที่ 2.4)

ตารางที่ 2.1 มูลค่าผลผลิตสินค้าเกษตรที่สำคัญ ปี 2558-2562

หน่วย: ล้านบาท

รายการ	ปี					ร้อยละ เพิ่ม/ลด ปี 61-62	อัตราการขยายตัว ปี 58-62 (ร้อยละ)
	2558	2559	2560	2561	2562		
รวมสินค้าภาคเกษตร	1,245,526	1,278,445	1,354,352	1,381,406	1,446,728	4.73	3.84
1.หมวดพืชที่สำคัญ	814,268	784,870	865,679	893,144	901,111	0.89	3.37
1.1 กลุ่มพืชไร่และพืชอาหาร	455,346	385,910	432,789	512,160	480,275	-6.23	3.97
ข้าวนาปี	220,497	203,736	219,846	244,513	245,921	0.58	4.09
อ้อยโรงงาน	90,413	69,372	87,656	103,085	78,165	-24.17	1.05
มันสำปะหลังโรงงาน	71,888	57,271	43,649	61,967	67,568	9.04	-0.45
ข้าวนาปรัง	41,421	25,405	51,507	62,216	55,855	-10.22	16.11
ข้าวโพดเลี้ยงสัตว์	31,127	30,126	30,131	40,378	32,765	-18.85	4.03
1.2 กลุ่มไม้ยืนต้น	197,212	214,403	254,066	199,109	200,123	0.51	-0.45
ยางพารา	194,958	211,990	251,321	197,181	198,244	0.54	-0.39
กาแฟ	1,782	1,908	2,138	1,638	1,669	1.92	-2.79
พริกไทย	472	505	608	290	209	-27.91	-19.61
1.3 กลุ่มไม้ผล	92,986	99,554	96,139	112,396	160,126	42.47	12.84
ทุเรียน	28,984	34,436	47,617	59,387	101,571	71.03	35.70
ลำไย	26,318	25,786	23,223	28,212	26,607	-5.69	1.12
มังคุด	7,735	6,613	4,629	8,087	10,207	26.23	7.85
สับปะรดโรงงาน	18,775	20,505	11,518	6,984	9,925	42.12	-20.96
เงาะ	6,272	6,588	6,201	6,003	6,757	12.57	0.56
ลองกอง	4,095	4,763	2,009	2,660	4,137	55.49	-5.47
ลิ้นจี่	808	863	941	1,064	921	-13.37	4.84
1.4 กลุ่มพืชผัก	8,520	9,497	10,261	10,653	7,086	-33.48	-2.51
กระเทียม	4,798	5,098	5,649	5,260	3,062	-41.78	-8.31
หอมแดง	1,853	2,377	2,905	3,723	1,942	-47.85	5.57
มันฝรั่ง	1,557	1,489	1,260	1,321	1,732	31.07	0.94
หอมหัวใหญ่	312	533	448	349	351	0.55	-1.89
1.5 กลุ่มพืชน้ำมัน	56,881	71,907	69,464	55,919	50,281	-10.08	-4.80
ปาล์มน้ำมัน	49,151	61,826	57,830	48,391	43,608	-9.88	-4.73
มะพร้าว	6,013	8,402	10,332	5,771	5,005	-13.28	-7.16
ถั่วลิสง	1,717	1,678	1,302	1,756	1,668	-5.05	-0.13
ถั่วเหลือง	630	597	672	678	626	-7.79	1.12
1.6 กลุ่มไม้ดอก	3,322	3,600	2,961	2,908	3,220	10.76	-2.72
กล้วยไม้สกุลหวาย	3,322	3,600	2,961	2,908	3,220	10.76	-2.72
2.หมวดปศุสัตว์	290,182	340,329	330,262	328,754	371,548	13.02	4.70
สุกร	89,643	127,051	116,631	115,832	136,262	17.64	7.74
ไก่เนื้อ	107,573	108,204	110,070	102,195	118,879	16.33	1.44
โคเนื้อ	33,507	33,864	33,044	38,553	42,038	9.04	6.01
ไก่ไข่	34,252	40,398	39,383	39,908	41,665	4.40	3.87
โคนม	20,535	21,816	21,885	23,262	23,500	1.03	3.40
กระบือ	4,672	8,996	9,250	9,004	9,205	2.24	14.54
3. หมวดประมง*	141,077	153,245	158,411	159,508	174,069	9.13	4.71
ผลิตภัณฑ์สัตว์น้ำเค็ม	105,505	119,251	125,841	124,489	139,729	12.24	6.24
ผลิตภัณฑ์สัตว์น้ำจืด	35,572	33,994	32,570	35,019	34,340	-1.94	-0.41

หมายเหตุ: 1. ข้อมูลเรียงตามมูลค่าผลผลิตสินค้าเกษตร

ที่มา: * ข้อมูลผลิตภัณฑ์สัตว์น้ำเค็ม-น้ำจืด เป็นข้อมูลของกรมประมง

ตารางที่ 2.2 ดัชนีราคาสินค้าเกษตรที่เกษตรกรขายได้ทั่วไป ปี 2558-2562

รายการ	ปี					ร้อยละ เพิ่ม/ลด ปี 61-62	อัตราการขยายตัว ปี 58-62 (ร้อยละ)
	2558	2559	2560	2561	2562		
รวมสินค้าภาคเกษตร	133.21	135.73	133.42	126.17	128.55	1.88	-1.43
1. หมวดพืชที่สำคัญ	134.60	137.62	137.54	131.04	130.60	-0.33	-1.09
1.1 กลุ่มธัญพืชและพืชอาหาร	148.89	135.79	133.90	150.39	147.70	-1.78	0.86
ข้าวเปลือก	141.89	134.72	126.58	145.02	153.64	5.94	2.35
ข้าวเปลือกเจ้าความชื้น 15 %	116.57	118.74	116.30	116.67	116.91	0.21	-0.12
ข้าวเปลือกเจ้าหอมมะลิ	168.39	135.37	132.59	196.80	201.55	2.41	7.61
ข้าวเปลือกเหนียวเมล็ดขาว	190.43	202.03	170.05	157.85	203.94	29.20	-1.09
อ้อยโรงงาน	145.70	137.29	177.91	139.65	122.22	-12.48	-3.29
มันสำปะหลังโรงงานคละ	159.40	112.46	103.69	175.96	139.73	-20.59	1.86
ข้าวโพดเลี้ยงสัตว์ความชื้นไม่เกิน 14.5 %	164.60	150.13	126.67	162.52	160.24	-1.40	0.26
ถั่วเขียวผิวมันเมล็ดใหญ่คละ	188.25	166.76	139.61	119.60	121.70	1.76	-11.35
1.2 กลุ่มไม้ยืนต้น	87.21	93.82	111.51	80.48	81.42	1.17	-2.87
ยางแผ่นดิบชั้น 3	86.05	92.66	110.24	79.48	80.43	1.20	-2.84
เมล็ดกาแฟคละ	233.25	230.74	277.80	231.95	236.70	2.05	0.35
พริกไทยดำคละ	612.12	611.10	370.36	232.42	165.44	-28.82	-30.12
1.3 กลุ่มไม้ผล	205.97	244.57	211.37	204.45	219.26	7.24	-0.54
มะม่วงเขียวเสวย	191.62	270.26	202.54	179.77	179.49	-0.16	-5.24
ส้มเขียวหวานคละ	303.48	355.64	277.25	130.60	204.31	56.44	-16.42
ทุเรียนพันธุ์หมอนทองคละ	241.83	268.86	355.75	384.52	441.29	14.76	16.89
สับปะรดโรงงาน	276.75	281.89	130.85	77.74	158.27	103.58	-21.38
ลำไยเกรด A	152.38	169.29	121.59	138.26	130.74	-5.44	-4.96
ลองกองคละ	120.04	133.97	134.29	142.96	106.83	-25.28	-1.67
เงาะพันธุ์โรงเรียนคละ	191.48	236.78	198.47	201.52	172.17	-14.56	-3.67
มังคุดคละ	119.69	135.13	207.74	220.83	113.47	-48.61	3.92
กล้วยหอมทองขนาดคละ	238.66	258.23	278.23	265.35	288.61	8.77	4.16
ลิ้นจี่สดทั้งช่อคละ	160.76	286.06	272.31	197.36	433.38	119.59	17.50
1.4 กลุ่มพืชผัก	152.56	218.25	241.81	164.99	129.61	-21.44	-5.88
หอมแดงแห้งใหญ่คละ	145.71	163.19	206.43	95.50	111.55	16.80	-10.15
กระเทียมแห้งใหญ่คละ	182.65	332.95	355.67	268.14	142.70	-46.78	-6.86
มันฝรั่งโรงงาน	121.71	126.06	123.39	126.84	136.85	7.89	2.44
หอมหัวใหญ่ชนิดคละ	126.93	192.03	224.51	103.70	178.84	72.46	0.70
1.5 กลุ่มพืชน้ำมัน	159.89	211.38	169.30	123.67	111.10	-10.16	-11.87
ปาล์มน้ำมันทั้งทะลาย	148.91	196.43	146.79	111.10	98.17	-11.64	-13.09
มะพร้าวแห้งใหญ่	222.88	330.48	381.94	194.39	177.47	-8.70	-9.39
ถั่วเหลืองคละ	140.30	133.92	139.48	155.50	152.72	-1.79	3.24
ถั่วลิสงทั้งเปลือกแห้งคละ	298.45	298.01	275.65	301.24	381.35	26.59	5.14

ตารางที่ 2.2 ดัชนีราคาสินค้าเกษตรที่เกษตรกรขายได้ที่ไร่นา ปี 2558-2562 (ต่อ)

รายการ	ปี					ร้อยละ เพิ่ม/ลด ปี 61-62	อัตราการขยายตัว ปี 58-62 (ร้อยละ)
	2558	2559	25560	2561	2562		
1.6 กลุ่มไม้ดอก	47.53	52.96	46.21	43.28	47.42	9.59	-2.04
กล้วยไม้สกุลหวาย	47.53	52.96	46.21	43.28	47.42	9.59	-2.04
2. หมวดปศุสัตว์	128.46	129.63	119.77	113.33	125.42	10.67	-1.81
สุกรมีชีวิต นน.>100 กก.	133.33	135.09	119.02	112.39	134.17	19.38	-1.70
ไก่รุ่นพันธุ์เนื้อ	106.88	104.11	103.90	95.90	102.66	7.05	-1.61
ไข่ไก่กะละ	108.81	119.37	107.36	108.56	112.95	4.04	-0.20
โคเนื้อขนาดกลาง	254.38	250.40	233.88	218.70	216.10	-1.19	-4.51
3. หมวดประมง	147.20	147.66	151.96	124.16	118.34	-4.69	-5.91
กุ้งขาวแวนนาไม (ขนาด 70 ตัว/กก.)	147.20	147.66	151.96	124.16	118.34	-4.69	-5.91

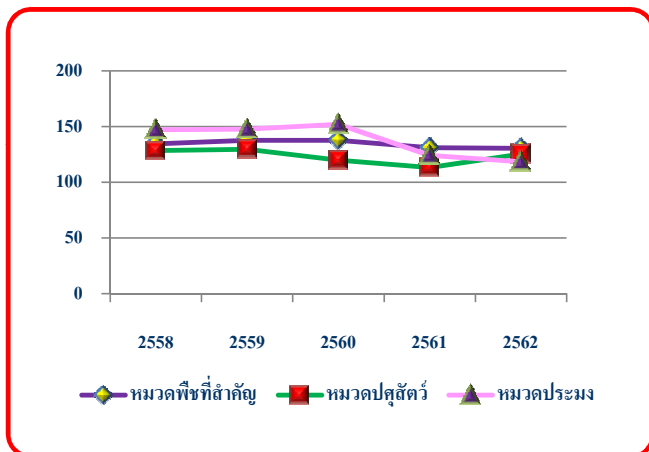

แผนภูมิที่ 2.1 ดัชนีราคาสินค้าเกษตรที่เกษตรกรขายได้ที่ไร่นา

ของหมวดพืชที่สำคัญ หมวดปศุสัตว์ และหมวดประมง
ปี 2558-2562

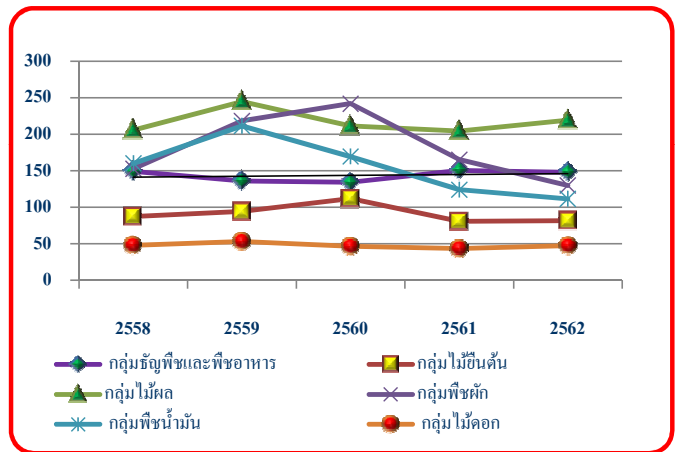

แผนภูมิที่ 2.2 ดัชนีราคาสินค้าเกษตรที่เกษตรกรขายได้ที่ไร่นา

ของธัญพืชและพืชอาหาร ไม้ยืนต้น ไม้ผล พืชผัก
พืชน้ำมัน และไม้ดอก ปี 2558-2562

ตารางที่ 2.3 ดัชนีผลผลิตสินค้าเกษตรที่สำคัญ ปี 2558-2562

รายการ	ปี					ร้อยละ เพิ่ม/ลด ปี 61-62	อัตราการขยายตัว ปี 58-62 (ร้อยละ)
	2558	2559	2560	2561	2562		
รวมสินค้าภาคเกษตร	126.55	126.08	133.69	144.99	144.03	-0.67	4.07
1. หมวดพืชที่สำคัญ	128.12	122.30	131.55	143.45	141.39	-1.44	3.63
1.1 กลุ่มธัญพืชและพืชอาหาร	121.99	115.29	124.13	137.38	129.64	-5.63	3.01
ข้าวเปลือก	102.97	98.03	107.03	112.32	107.07	-4.67	2.17
ข้าวเปลือกเจ้าความชื้น 15 %	95.68	81.94	101.85	118.13	110.04	-6.85	6.67
ข้าวเปลือกเจ้าหอมมะลิ	128.17	132.67	134.95	122.13	122.37	0.19	-1.74
ข้าวเปลือกเหนียวเมล็ดยาว	90.45	96.70	85.67	84.91	80.21	-5.53	-3.63
อ้อยโรงงาน	249.05	207.38	237.96	338.94	295.00	-12.96	8.65
มันสำปะหลังโรงงาน	177.44	178.24	171.04	170.80	175.04	-2.49	-0.70
ข้าวโพดเลี้ยงสัตว์	99.36	106.58	107.46	113.75	109.06	-4.12	2.55
ถั่วเขียว	83.65	85.66	90.22	84.97	86.66	1.99	0.63
1.2 กลุ่มไม้ยืนต้น	155.83	153.39	159.02	169.86	170.80	0.55	2.89
ยางแผ่นดิบ	157.87	155.33	161.06	172.17	173.11	0.55	2.91
กาแฟ	47.35	51.21	47.20	42.14	41.96	-0.43	-4.27
พริกไทย	10.15	10.18	18.33	14.49	16.04	10.69	13.50
1.3 กลุ่มไม้ผล	93.50	85.11	97.18	106.25	113.25	6.59	6.24
มะม่วง	164.96	162.80	183.28	199.25	182.87	-8.22	4.17
ส้มเขียวหวาน	18.41	19.15	21.55	25.09	27.92	11.24	11.66
ทุเรียน	94.82	84.03	101.86	116.72	156.25	33.86	14.20
สับปะรดโรงงาน	83.60	92.23	106.65	107.68	76.93	-28.55	-0.11
ลำไย	129.35	108.93	145.92	148.26	142.00	-4.22	5.07
ลองกอง	60.12	53.95	24.56	35.06	56.88	62.22	-5.27
เงาะ	55.23	37.01	48.13	50.42	54.24	7.57	2.77
มังคุด	104.58	87.66	54.42	87.50	165.81	89.51	9.64
กล้วยหอม	50.54	45.25	49.44	56.14	57.57	2.54	4.88
ลิ้นจี่	64.60	39.44	58.72	60.58	29.05	-52.04	-11.03
1.4 กลุ่มพืชผัก	64.51	62.73	65.52	77.89	74.46	-4.40	5.16
หอมแดง	46.98	45.35	54.68	69.19	53.97	-22.01	7.25
กระเทียม	69.07	63.39	65.35	84.86	79.05	-6.84	5.78
มันฝรั่งโรงงาน	105.57	107.56	100.53	90.66	128.18	41.39	2.20
หอมหัวใหญ่	61.39	73.19	54.37	67.71	58.24	-13.98	-1.81

ตารางที่ 2.3 ดัชนีผลผลิตสินค้าเกษตรที่สำคัญ ปี 2558-2562 (ต่อ)

รายการ	ปี					ร้อยละ เพิ่ม/ลด ปี 61-62	อัตราการขยายตัว ปี 58-62 (ร้อยละ)
	2558	2559	2560	2561	2562		
1.5 กลุ่มพืชน้ำมัน	160.25	150.37	183.17	197.24	210.54	6.74	8.52
ปาล์มน้ำมัน	247.80	233.13	288.89	310.53	335.27	7.97	9.32
มะพร้าว	41.30	39.03	40.66	45.80	43.01	-6.08	2.44
ถั่วเหลือง	24.76	19.32	18.33	20.17	18.72	-7.18	-5.02
ถั่วลิสง	57.18	52.49	53.89	51.15	47.68	-6.79	-3.82
1.6 กลุ่มไม้ดอก	109.38	103.13	100.49	105.15	109.96	4.58	0.30
กล้วยไม้สกุลหวาย	109.38	103.13	100.49	105.15	109.96	4.58	0.30
2. หมวดปศุสัตว์	143.89	156.44	161.68	174.74	175.97	0.71	5.27
สุกรมีชีวิต นน.>100 กก.	131.92	154.80	161.25	170.12	166.67	-2.03	5.78
ไก่รุ่นพันธุ์เนื้อ	166.65	172.13	175.36	195.10	206.09	5.63	5.66
ไข่ไก่	177.36	182.87	190.26	200.30	190.10	-5.09	2.32
โคเนื้อขนาดกลาง	82.84	85.05	88.87	102.16	106.82	4.56	7.16
3. หมวดประมง	57.08	77.49	73.81	73.23	77.99	6.49	5.84
กุ้งขาวแวนนาไม (ขนาด 70 ตัว/กก.)	57.08	77.49	73.81	73.23	77.99	6.49	5.84

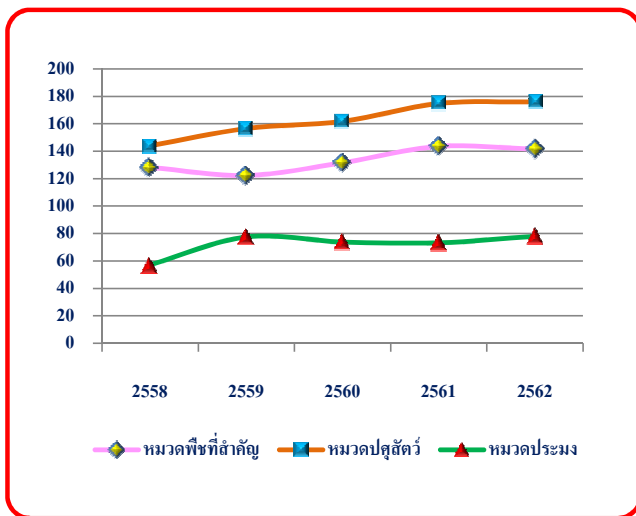

แผนภูมิที่ 2.3 ดัชนีผลผลิตสินค้าเกษตรที่สำคัญ ของหมวดปศุสัตว์และหมวดประมงปี 2558-2562

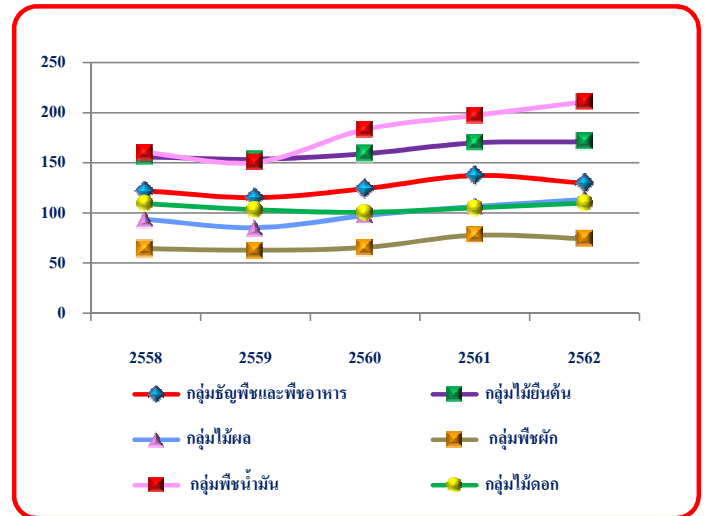

แผนภูมิที่ 2.4 ดัชนีผลผลิตสินค้าเกษตรที่สำคัญ ของธัญพืชและพืชอาหาร ไม้ยืนต้น ไม้ผล พืชผัก พืชน้ำมัน และไม้ดอก ปี 2558-2562

ตารางที่ 2.4 ดัชนีรายได้สินค้าเกษตรที่สำคัญ ปี 2558-2562

รายการ	ปี					ร้อยละ เพิ่ม/ลด ปี 61-62	อัตราการ ปี 58-62 (ร้อยละ)
	2558	2559	2560	2561	2562		
รวมสินค้าเกษตร	168.57	171.12	178.37	182.96	185.13	1.19	2.58
1. หมวดพืชที่สำคัญ	172.45	168.31	180.94	188.00	184.63	-1.79	2.50
1.1 กลุ่มธัญพืชและพืชอาหาร	181.63	156.55	166.21	206.66	191.44	-7.36	3.90
ข้าวเปลือก	146.10	132.08	135.48	162.89	164.50	0.99	4.57
ข้าวเปลือกเจ้าความชื้น 15%	111.54	97.29	118.45	137.82	128.65	-6.65	6.54
ข้าวเปลือกเจ้าหอมมะลิ	215.83	179.59	178.93	240.36	246.63	2.61	5.74
ข้าวเปลือกเหนียวเมล็ดขาว	172.24	195.36	145.68	134.03	163.58	22.05	-4.69
อ้อยโรงงาน	362.86	284.72	423.36	473.33	360.56	-23.83	5.08
มันสำปะหลังโรงงานคละ	282.83	200.45	177.35	300.53	244.59	-18.61	1.15
ข้าวโพดเลี้ยงสัตว์ความชื้นไม่เกิน 14.5 %	163.55	160.01	136.12	185.66	174.22	-6.17	2.79
ถั่วเขียวผิวมันเมล็ดใหญ่คละ	157.47	142.84	125.96	101.62	105.47	3.78	-10.79
1.2 กลุ่มไม้ยืนต้น	135.91	143.91	177.32	136.70	139.06	1.73	-0.06
ยางแผ่นดิบชั้น 3	135.85	143.93	177.56	136.83	139.23	1.76	-0.01
เมล็ดกาแฟคละ	110.44	118.15	131.12	97.73	99.31	1.61	-3.94
พริกไทยดำคละ	62.15	62.23	67.88	33.67	26.53	-21.21	-20.68
1.3 กลุ่มไม้ผล	192.58	208.15	205.40	217.23	248.32	14.31	5.67
มะม่วงเขียวเสวย	316.09	439.98	371.23	358.21	328.23	-8.37	-1.29
ส้มเขียวหวานคละ	55.88	68.10	59.74	32.77	57.04	74.02	-6.67
ทุเรียนพันธุ์หอมทองคละ	229.29	225.92	362.36	448.83	689.49	53.62	33.49
สับปะรดโรงงาน	231.36	259.99	139.55	83.71	121.76	45.45	-21.47
ลำไยเกรด A	197.09	184.41	177.42	204.98	185.65	-9.43	-0.14
ลองกองคละ	72.17	72.28	32.98	50.13	60.77	21.22	-6.85
เงาะพันธุ์โรงเรียนคละ	105.76	87.63	95.53	101.61	93.39	-8.09	-1.00
มังคุดคละ	125.17	118.45	113.06	193.22	188.14	-2.63	13.93
กล้วยหอมทองขนาดคละ	120.62	116.84	137.54	148.97	166.14	11.53	9.23
ลิ้นจี่สดทั้งช่อคละ	103.85	112.83	159.91	119.55	125.91	5.32	4.53
1.4 กลุ่มพืชผัก	98.42	136.92	158.43	128.51	96.51	-24.90	-1.02
หอมแดงแห้งใหญ่คละ	68.45	74.01	112.87	66.08	60.20	-8.90	-3.63
กระเทียมแห้งใหญ่คละ	126.16	211.05	232.41	227.53	112.81	-50.42	-1.47
มันฝรั่งโรงงาน	128.48	135.59	124.04	114.99	175.41	52.55	4.68
หอมหัวใหญ่ชนิดคละ	77.92	140.55	122.07	70.21	104.16	48.34	-1.13

ตารางที่ 2.4 ดัชนีรายได้สินค้าเกษตรที่สำคัญ ปี 2558-2562

รายการ	ปี					ร้อยละ เพิ่ม/ลด ปี 61-62	อัตราการขยายตัว ปี 58-62 (ร้อยละ)
	2558	2559	2560	2561	2562		
1.5 กลุ่มพืชน้ำมัน	256.23	317.85	310.11	243.94	233.92	-4.11	-4.37
ปาล์มน้ำมันทั้งทะลาย	369.01	457.93	424.08	345.00	329.12	-4.60	-4.99
มะพร้าวแห้งใหญ่	92.06	128.98	155.29	89.03	76.33	-14.26	-7.18
ถั่วเหลืองคละ	34.73	25.87	25.57	31.37	28.59	-8.85	-1.94
ถั่วลิสงทั้งเปลือกแห้งคละ	170.65	156.42	148.55	154.09	181.82	17.99	1.12
1.6 กลุ่มไม้ดอก	51.98	54.62	46.44	45.50	52.15	14.61	-1.75
กล้วยไม้สกุลหวาย	51.98	54.62	46.44	45.50	52.15	14.61	-1.75
2. หมวดปศุสัตว์	184.84	202.79	193.63	198.03	220.70	11.45	3.36
สุกรมีชีวิต นน.> 100 กก.	175.89	209.12	191.92	191.20	223.61	16.95	3.98
ไก่รุ่นพันธุ์เนื้อ	178.11	179.20	182.20	187.10	211.58	13.08	3.95
ไข่ไก่คละ	192.99	218.29	204.28	217.46	214.71	-1.26	2.12
โคเนื้อขนาดกลาง	210.73	212.97	207.86	223.42	230.84	3.32	2.33
3. หมวดประมง	84.01	114.43	112.17	90.93	92.29	1.50	-0.42
กุ้งขาวแวนนาไม (ขนาด 70 ตัว/กก.)	84.01	114.43	112.17	90.93	92.29	1.50	-0.42

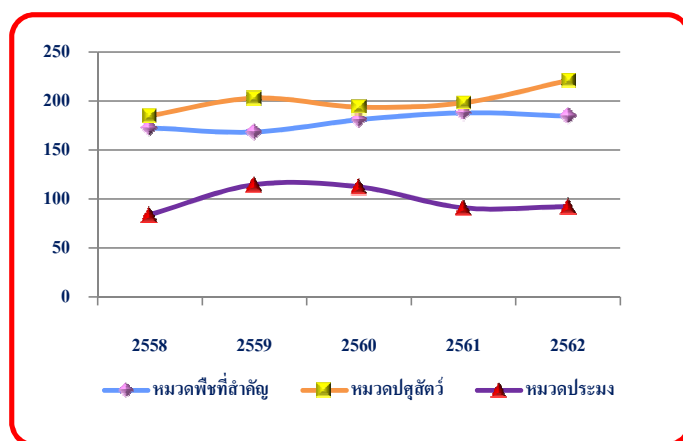

แผนภูมิที่ 2.5 ดัชนีรายได้สินค้าเกษตรที่สำคัญของหมวดพืช
ที่สำคัญ หมวดปศุสัตว์ และหมวดประมง ปี 2558-2562

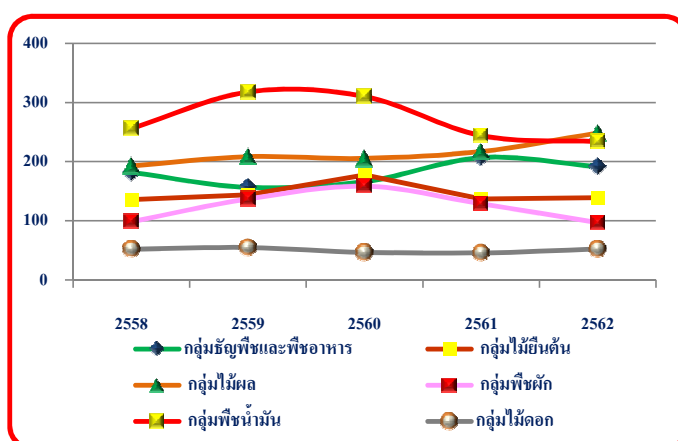

แผนภูมิที่ 2.6 ดัชนีรายได้สินค้าเกษตรที่สำคัญ ของธัญพืช
และพืชอาหาร ไม้ยืนต้น ไม้ผล พืชผัก พืชน้ำมัน
และไม้ดอก ปี 2558-2562

ตอนที่ 3

การผลิตภาคการเกษตร

3.1 ข้าวและพืชไร่

ในช่วงปีเพาะปลูก 2558/59-2562/63 ผลผลิตข้าวและพืชไร่ที่มีอัตราการขยายตัวเฉลี่ยต่อปีเพิ่มขึ้น ได้แก่ อ้อยโรงงาน ร้อยละ 7.06 ข้าวนาปรัง ร้อยละ 6.38 ข้าวโพดเลี้ยงสัตว์ ร้อยละ 2.82 สำหรับพืชไร่ที่มีอัตราการขยายตัวเฉลี่ยต่อปีลดลง ได้แก่ มันสำปะหลังโรงงาน ร้อยละ 0.76 ถั่วเหลือง ร้อยละ 0.48 สับปะรดโรงงาน ร้อยละ 0.11 ข้าวนาปี ร้อยละ 0.03

ปีเพาะปลูก 2562/63 ข้าวและพืชไร่มีการผลิตลดลงจากปีเพาะปลูก 2561/62 ในทุกชนิดสินค้า ได้แก่ ข้าวนาปรัง ผลผลิตลดลง ร้อยละ 43.22 สับปะรดโรงงาน ผลผลิตลดลง ร้อยละ 28.54 ข้าวโพดเลี้ยงสัตว์ ผลผลิตลดลง ร้อยละ 14.99 มันสำปะหลังโรงงาน ผลผลิตลดลง ร้อยละ 6.52 ถั่วเหลือง ผลผลิตลดลง ร้อยละ 7.14 ข้าวนาปี ผลผลิตลดลง ร้อยละ 3.47 และอ้อยโรงงาน ผลผลิตลดลง ร้อยละ 2.16 การผลิตข้าวและพืชไร่ลดลง เนื่องจากคาดการณ์ว่าปริมาณน้ำฝนจะต่ำกว่าปีปกติ และจะประสบปัญหาฝนทิ้งช่วง ประกอบกับมีการระบาดของโรคใบด่างในมันสำปะหลังและหนอนกระทู้ในข้าวโพด ส่งผลให้ผลผลิตต่อไร่ลดลง ผลผลิตรวมทั้งประเทศจึงลดลงไปด้วย (ตารางที่ 3.1)

3.2 ไม้ผล ไม้ยืนต้น

ในช่วงปี 2558-2562 ผลผลิตไม้ผล ไม้ยืนต้นส่วนใหญ่มีอัตราการขยายตัวเฉลี่ยต่อปีเพิ่มขึ้น ได้แก่ ทูเรียน ร้อยละ 14.21 พริกไทย ร้อยละ 13.51 มังคุด ร้อยละ 9.66 ปาล์มน้ำมัน ร้อยละ 9.26 ลำไย ร้อยละ 5.12 เงาะ ร้อยละ 2.78 ยางพารา ร้อยละ 2.91 และมะพร้าวผลแก่ ร้อยละ 2.44 เนื่องจากสภาพอากาศในกลางปี 2559 เป็นต้นมา มีความเหมาะสมต่อการออกดอกติดผลของไม้ผล ไม้ยืนต้น อีกทั้งในช่วงแล้งที่ผ่านมาผลผลิตออกน้อย ต้นพักสะสมอาหารเต็มที่ ส่งผลให้ต้นมีความสมบูรณ์ ประกอบกับราคาที่เกษตรกรขายได้อยู่ในเกณฑ์ที่พึงพอใจ เป็นแรงจูงใจให้เกษตรกรบำรุงดูแลไม้ผล ไม้ยืนต้นเป็นอย่างดี ส่วนไม้ผล ไม้ยืนต้นที่มีอัตราการขยายตัวเฉลี่ยต่อปีลดลง ได้แก่ ลิ้นจี่ ร้อยละ 10.91 ลองกอง ร้อยละ 5.34 และกาแฟ ร้อยละ 3.29 โดยผลผลิตส่วนใหญ่ลดตั้งแต่ปี 2558 เนื่องจากได้รับผลกระทบจากภัยแล้งต่อเนื่องจนถึงกลางปี 2559 ส่งผลให้การออกดอกติดผลน้อย นอกจากนี้ ลิ้นจี่ ยังเป็นพืชที่ราคาต่ำกว่าไม้ผลชนิดอื่น ไม่จูงใจให้เกษตรกรดูแลรักษา จึงส่งผลให้ผลผลิตลดลง

ปี 2562 ไม้ผล ไม้ยืนต้นที่มีการผลิตเพิ่มขึ้นจากปี 2561 ได้แก่ ทูเรียน เนื้อที่ให้ผลเพิ่มขึ้น ร้อยละ 7.25 ผลผลิตเพิ่มขึ้น ร้อยละ 33.99 ปาล์มน้ำมัน เนื้อที่ให้ผลเพิ่มขึ้น ร้อยละ 4.65 ผลผลิตเพิ่มขึ้น ร้อยละ 7.64 มะพร้าวผลแก่ เนื้อที่ให้ผลเพิ่มขึ้น ร้อยละ 2.64 ผลผลิตลดลง ร้อยละ 6.06 ยางพารา เนื้อที่ให้ผลเพิ่มขึ้น ร้อยละ 2.16 ผลผลิตเพิ่มขึ้น ร้อยละ 0.54 ลำไย เนื้อที่ให้ผลเพิ่มขึ้น ร้อยละ 2.01 ผลผลิตลดลง ร้อยละ 4.26 มังคุด เนื้อที่ให้ผลเพิ่มขึ้น ร้อยละ 1.43 ผลผลิตเพิ่มขึ้น ร้อยละ 89.25 สำหรับสินค้าที่มีการผลิตลดลง ได้แก่ กาแฟ เนื้อที่ให้ผล

ลดลง ร้อยละ 10.85 ผลผลิตเพิ่มขึ้น ร้อยละ 4.17 **ลิ้นจี่** เนื้อที่ให้ผลลดลง ร้อยละ 6.42 ผลผลิตลดลง ร้อยละ 52.08
 ลองกอง เนื้อที่ให้ผลลดลง ร้อยละ 5.62 ผลผลิตเพิ่มขึ้น ร้อยละ 62.50 **พริกไทย** เนื้อที่ให้ผลลดลง ร้อยละ 3.28
 ผลผลิตเพิ่มขึ้น ร้อยละ 10.67 และเงาะ เนื้อที่ให้ผลลดลง ร้อยละ 3.10 ผลผลิตเพิ่มขึ้น ร้อยละ 7.72 ซึ่งผลผลิต
 ส่วนใหญ่ที่เพิ่มขึ้นในปี 2562 เนื่องจากสภาพอากาศมีความเหมาะสมต่อการออกดอกติดผล ปริมาณน้ำเพียงพอ
 กับความต้องการของพืชแต่ละชนิดประกอบกับต้นมีความอุดมสมบูรณ์เนื่องจากได้พักสะสมอาหารเต็มที่ ส่งผลให้
 ผลผลิตเพิ่มขึ้น โดยเฉพาะทุเรียน เกษตรกรมีการบำรุงดูแลรักษาเป็นอย่างดีเนื่องจากให้ผลตอบแทนสูงกว่าไม้ผล
 ชนิดอื่น สำหรับสินค้าที่มีผลผลิตลดลง ได้แก่ **ลิ้นจี่** เนื่องจากราคาไม่จูงใจเกษตรกรจึงไม่บำรุงดูแลรักษาเท่าที่ควร
 ส่วนลำไย เกษตรกรพักการให้ผลเพื่อเว้นระยะในการบำรุงต้นให้มีความสมบูรณ์ส่งผลให้ผลผลิตลดลง (ตารางที่ 3.2)

3.3 พืชผัก

ในช่วงปี 2558-2562 ผลผลิตพืชผักที่สำคัญที่มีอัตราการขยายตัวเฉลี่ยต่อปีเพิ่มขึ้น เช่น **กระเทียม**
 ร้อยละ 5.60 **หอมแดง** ร้อยละ 4.57 **ข้าวโพดหวาน** ร้อยละ 3.94 **มะเขือเทศ** ร้อยละ 1.94 สำหรับพืชผักที่มีอัตราการ
 ขยายตัวเฉลี่ยต่อปีลดลง เช่น **หอมหัวใหญ่** ร้อยละ 1.35 **มันฝรั่ง** ร้อยละ 0.74 **ข้าวโพดฝักอ่อน** ร้อยละ 0.13

ปี 2562 พืชผักที่สำคัญที่มีการผลิตเพิ่มขึ้นจากปี 2561 เช่น **มันฝรั่ง** เนื้อที่เพาะปลูกเพิ่มขึ้น ร้อยละ 21.05
 ผลผลิตเพิ่มขึ้น ร้อยละ 18.52 สาเหตุที่ผลผลิตเพิ่มขึ้นเนื่องจากการเพิ่มขึ้นของเนื้อที่ให้ผล **มะเขือเทศ** เนื้อที่เก็บ
 เก็บเพิ่มขึ้น ร้อยละ 2.86 ส่วนพืชผักสำคัญที่มีการผลิตลดลงจากปี 2561 ได้แก่ **กระเทียม** เนื้อที่เพาะปลูกลดลง
 ร้อยละ 4.65 ผลผลิตลดลง ร้อยละ 7.69 **หอมแดง** เนื้อที่เพาะปลูกลดลง ร้อยละ 8.96 ผลผลิตลดลง ร้อยละ 29.34
หอมหัวใหญ่ เนื้อที่เพาะปลูกไม่มีการเปลี่ยนแปลง ผลผลิตลดลง ร้อยละ 8.11 เนื่องจากสภาพอากาศไม่เอื้ออำนวย
 ต่อการเจริญเติบโต อากาศแปรปรวน ร้อนสลับหนาวและฝนตกในช่วงที่สะสมอาหาร ส่งผลให้ผลผลิตเสียหาย
 นอกจากนี้ยังเกิดโรคใบไหม้ โรคแอนแทร็กซ์โนส (โรคหมานอน) และมีการระบาดของหนอนกระทู้ในหอมแดง
ข้าวโพดหวาน เนื้อที่เก็บเกี่ยวลดลง ร้อยละ 2.46 ผลผลิตลดลง ร้อยละ 6.88 **ข้าวโพดฝักอ่อน** เนื้อที่เก็บเกี่ยวลดลง ร้อยละ
 2.37 ผลผลิตลดลง ร้อยละ 4.47 (ตารางที่ 3.3)

3.4 ปศุสัตว์

ในช่วงปี 2558-2562 ผลผลิตของสินค้าปศุสัตว์ที่มีอัตราการขยายตัวเฉลี่ยต่อปีเพิ่มขึ้น ได้แก่
สุกร เพิ่มขึ้น ร้อยละ 5.81 เนื่องจากปริมาณความต้องการบริโภคจากทั้งในประเทศและตลาดต่างประเทศขยายตัว
 เพิ่มขึ้นอย่างต่อเนื่อง ตลอดจนผู้ผลิตขนาดกลางและขนาดใหญ่มีการจัดการฟาร์มการป้องกันโรคระบาดในสุกร
 ได้อย่างมีประสิทธิภาพ ส่งผลให้อัตราการเกิดสูงขึ้นและจำนวนสุกร ณ 1 มกราคม เพิ่มขึ้น ร้อยละ 2.86 **ไก่เนื้อ**
 เพิ่มขึ้น ร้อยละ 3.09 เนื่องจากมีความต้องการด้านการบริโภคทั้งในประเทศและต่างประเทศเพิ่มขึ้น เพราะไก่เนื้อ
 ของไทยมีการจัดการฟาร์มที่ได้มาตรฐาน และจำนวนไก่เนื้อ ณ 1 มกราคม เพิ่มขึ้น ร้อยละ 4.86 **ไข่ไก่** เพิ่มขึ้น
 ร้อยละ 2.16 เนื่องจากความต้องการบริโภคภายในประเทศเพิ่มขึ้นตามจำนวนประชากรที่เพิ่มขึ้นและจำนวนตัว
 ณ วันที่ 1 มกราคมเพิ่มขึ้น ร้อยละ 2.96 **โคเนื้อ** เพิ่มขึ้น ร้อยละ 11.00 เนื่องจากความต้องการของตลาดทั้งใน

ประเทศและต่างประเทศเพิ่มขึ้นอย่างต่อเนื่อง โดยเฉพาะตลาดของประเทศเพื่อนบ้าน รวมทั้งภาครัฐมีการส่งเสริม การเลี้ยงโคเนื้อโครงการต่าง ๆ การห้ามนำแม่โคเข้าโรงฆ่า และส่งออกโคเพศเมีย ทำให้เกษตรกรเก็บแม่โคพันธุ์ และโครุ่นเพศเมียเพื่อเข้าโครงการเลี้ยงโคเนื้อ จำนวนโคเนื้อ ณ 1 มกราคม เพิ่มขึ้น ร้อยละ 4.77 โคนมเพิ่มขึ้น ร้อยละ 1.94 เนื่องจากภาครัฐมีการส่งเสริมเกษตรกรผู้เลี้ยงโคนมโครงการต่าง ๆ โดยถ่ายทอดความรู้แก่เกษตรกร ให้มีการปรับปรุงระบบการบริหารจัดการฟาร์มที่ได้มาตรฐาน เพื่อผลิตน้ำนมที่มีคุณภาพดีขึ้น และขายน้ำนมได้ ราคาที่สูงขึ้น นอกจากนี้ให้ความรู้เรื่องการจัดการระบบฟาร์ม การให้อาหาร โคนมที่มีโปรตีนสูง การแนะนำให้ เกษตรกรปลดระวางโคนมที่ให้ผลผลิตต่ำ และส่งเสริมให้เลี้ยงโคสาวทดแทนและจำนวนตัว ณ วันที่ 1 มกราคม เพิ่มขึ้น ร้อยละ 3.70 กระบือ เพิ่มขึ้น ร้อยละ 9.42 และจำนวนตัว ณ วันที่ 1 มกราคม เพิ่มขึ้น ร้อยละ 8.41 เนื่องจาก ภาครัฐมีโครงการอนุรักษ์และพัฒนาการผลิตกระบือ

ปี 2562 สิ้นค้าปศุสัตว์ที่มีการผลิตเพิ่มขึ้นจากปี 2561 ได้แก่ ไก่เนื้อ เพิ่มขึ้น ร้อยละ 8.58 เนื่องจากการขยายการผลิตเพิ่มขึ้นเพื่อตอบสนองต่อความต้องการบริโภคและการส่งออกที่เพิ่มขึ้น เพราะการผลิตของไทยมี การจัดการฟาร์มที่ได้มาตรฐาน ปลอดภัย และเป็นที่ยอมรับของผู้บริโภค จำนวนตัว ณ 1 มกราคม เพิ่มขึ้น ร้อยละ 3.06 ไก่เนื้อ เพิ่มขึ้น ร้อยละ 10.34 เนื่องจากการขยายการผลิตเพิ่มขึ้นเพื่อตอบสนองต่อความต้องการบริโภคและ การส่งออกไปสู่ประเทศเพื่อนบ้าน คือ สปป.ลาว และมาเลเซีย และมีโครงการเพิ่มประสิทธิภาพการผลิตโคเนื้อ เพื่อเพิ่มขีดความสามารถในการแข่งขัน และจำนวน ณ 1 มกราคม เพิ่มขึ้น ร้อยละ 11.32 โคนม ปริมาณเพิ่มขึ้น ร้อยละ 0.47แม้ว่าจำนวนแม่โครีดเพิ่มขึ้น แต่เนื่องจากประสบปัญหาโรคปากเท้าเปื่อยและเต้านมอักเสบระบาด ในช่วงกลางปี ส่งผลให้อัตราการให้นมลดลงในขณะที่จำนวน ณ วันที่ 1 มกราคม ยังคงมีการขยายการเลี้ยงเพิ่มขึ้น อย่างต่อเนื่อง โดยเพิ่มขึ้น ร้อยละ 3.55 กระบือ เพิ่มขึ้น ร้อยละ 3.89 และจำนวนตัว ณ วันที่ 1 มกราคม เพิ่มขึ้น ร้อยละ 10.23 เนื่องจากมีโครงการอนุรักษ์พันธุ์กระบือ รวมทั้งพัฒนาการเลี้ยงกระบือเชิงพาณิชย์ที่มุ่งเน้น ให้ประชากรกระบือเพศเมียเพิ่มจำนวน สิ้นค้าปศุสัตว์ที่มีการผลิตลดลงจากปี 2561 ได้แก่ สุกร ลดลง ร้อยละ 1.53 เนื่องจากปี 2561 ราคาสุกรมีชีวิตที่เกษตรกรขายได้ตกต่ำ ทำให้เกษตรกรประสบปัญหาขาดทุนอย่างหนัก จนต้อง ลดปริมาณการผลิตลง โดยการปลดแม่พันธุ์ การตัดวงจรสุกรด้วยการทำหมัน ชะลอการผสมแม่พันธุ์สุกร ชะลอการนำสุกรรอบใหม่เข้าเลี้ยง ลดรอบการเลี้ยงลง หรือหยุดพักชั่วคราว เพื่อลดความเสี่ยงในการเลี้ยง ประกอบกับ เกิดการระบาดของโรคอหิวาต์แอฟริกาในสุกร (African Swine Fever:ASF) ในประเทศเพื่อนบ้าน เช่น สปป.ลาว กัมพูชา และเมียนมา ทำให้เกษตรกรไม่กล้าเลี้ยงที่จะเลี้ยง หรือเลี้ยงในปริมาณที่ลดลง และจำนวนสุกร ณ 1 มกราคม ลดลง ร้อยละ 2.67 ไข่ไก่ ลดลง ร้อยละ 0.86 เนื่องจากคณะกรรมการนโยบายพัฒนาไข่ไก่และผลิตภัณฑ์ (Egg Board) ได้ดำเนินมาตรการปรับสมดุลปริมาณไข่ไก่ให้สอดคล้องกับความต้องการของตลาด โดยได้รับความร่วมมือจาก ภาคเอกชน ปรับลดการนำเข้าฟอ-แม่ ปู-ย่าพันธุ์ และส่งออกไข่ไก่ส่วนเกินไปจำหน่ายยังต่างประเทศ พร้อมทั้งปลด แม่ไข่ไก่อินกรงเพื่อให้ปริมาณไข่ไก่อินกรงในระบบอยู่ในภาวะสมดุล โดยปรับลดแผนการนำเข้าปู-ย่าพันธุ์ (G.P.) ในปี 2562 เหลือจำนวน 3,800 ตัว และปรับลดการนำเข้าฟอ-แม่พันธุ์ (P.S.) เหลือจำนวน 460,000 ตัว พร้อมลด จำนวนแม่ไข่ไก่อินกรงให้อยู่ประมาณ 50 ล้านตัวต่อวัน หรือประมาณ 40 ล้านฟองต่อวัน และจำนวนไข่ไก่ ณ วันที่ 1 มกราคม ลดลง ร้อยละ 0.66 (ตารางที่ 3.4)

3.5 ประมง

ในช่วงปี 2558-2562 ปริมาณการผลิตสัตว์น้ำที่จับได้ทั้งหมด มีอัตราการขยายตัวเฉลี่ยต่อปีเพิ่มขึ้น ร้อยละ 1.12 และมูลค่าสัตว์น้ำที่จับได้ทั้งหมด มีอัตราการขยายตัวเฉลี่ยต่อปีเพิ่มขึ้น ร้อยละ 4.71 เมื่อพิจารณาแยกตามประเภทของสัตว์น้ำจืดและสัตว์น้ำเค็ม ปริมาณสัตว์น้ำจืดที่จับได้ มีอัตราการขยายตัวเฉลี่ยต่อปีลดลง ร้อยละ 1.22 มูลค่าอัตราการขยายตัวเฉลี่ยต่อปีลดลง ร้อยละ 0.41 สำหรับปริมาณสัตว์น้ำเค็มที่จับได้มีอัตราการขยายตัวเฉลี่ยต่อปีเพิ่มขึ้นร้อยละ 1.84 มูลค่าอัตราการขยายตัวเฉลี่ยต่อปีเพิ่มขึ้น ร้อยละ 6.24 โดยเพิ่มขึ้นในสัตว์น้ำเค็มที่จับได้ตามธรรมชาติและเพาะเลี้ยง

ปี 2562 ปริมาณสัตว์น้ำที่จับได้เพิ่มขึ้นจากปี 2561 ร้อยละ 0.56 และมูลค่าเพิ่มขึ้น ร้อยละ 9.13 เมื่อพิจารณาแยกตามประเภทของสัตว์น้ำจืดและสัตว์น้ำเค็ม พบว่าสัตว์น้ำเค็มที่จับได้มีปริมาณเพิ่มขึ้น ร้อยละ 1.66 และมูลค่าเพิ่มขึ้น ร้อยละ 12.24 สำหรับสัตว์น้ำจืดที่จับได้มีปริมาณลดลง ร้อยละ 3.13 มูลค่าลดลง ร้อยละ 1.94 (ตารางที่ 3.5)

ตารางที่ 3.1 เนื้อที่ ผลผลิตและผลผลิตต่อไร่ของ ข้าวและพืชไร่ที่สำคัญ ปีเพาะปลูก 2558/59 -2562/63

เนื้อที่: พันไร่

ผลผลิต: พันตัน

ผลผลิตต่อไร่: กก.

สินค้า	ปี	ปี					ร้อยละเพิ่ม/ลด ปี 61/62-62/63	อัตราการขยายตัว ปี 58/59-62/63 (ร้อยละ)
		2558/59	2559/60	2560/61	2561/62	2562/63		
ข้าวนาปี	เนื้อที่เพาะปลูก	58,063	58,645	59,221	59,981	60,110	0.22	0.92
	ผลผลิต	24,312	25,236	24,934	25,178	24,304	-3.47	-0.03
	ผลผลิตต่อไร่	419	430	421	420	404	-3.81	-0.96
อ้อยโรงงาน	เนื้อที่เก็บเกี่ยว	10,278	9,864	11,189	11,469	11,465	-0.03	3.76
	ผลผลิต	94,064	92,989	131,717	119,356	116,783	-2.16	7.06
	ผลผลิตต่อไร่	9,150	9,430	11,772	10,407	10,186	-2.12	3.18
ข้าวนาปรัง	เนื้อที่เพาะปลูก	5,138	10,457	12,067	10,995	6,822	- 37.95	6.37
	ผลผลิต	3,109	6,621	7,965	7,170	4,071	-43.22	6.38
	ผลผลิตต่อไร่	605	633	660	652	606	-7.06	0.33
มันสำปะหลังโรงงาน	เนื้อที่เก็บเกี่ยว	9,065	8,714	8,327	8,723	8,739	0.18	-0.72
	ผลผลิต	31,161	30,495	29,368	31,550	29,493	-6.52	-0.76
	ผลผลิตต่อไร่	3,437	3,499	3,527	3,617	3,375	-0.69	-0.03
ข้าวโพดเลี้ยงสัตว์	เนื้อที่เพาะปลูก	6,587	6,490	6,579	6,930	6,732	-2.86	1.10
	ผลผลิต	4,029	4,390	4,821	5,069	4,309	-14.99	2.82
	ผลผลิตต่อไร่	612	676	733	732	640	-12.57	1.70
สับปะรดโรงงาน	เนื้อที่เก็บเกี่ยว	447	493	558	568	466	-17.96	2.27
	ผลผลิต	1,825	2,014	2,328	2,351	1,680	-28.54	-0.11
	ผลผลิตต่อไร่	4,085	4,082	4,173	4,136	3,601	-12.94	-2.36
ถั่วเหลือง	เนื้อที่เพาะปลูก	167	137	152	151	147	-2.65	-1.57
	ผลผลิต	42	38	43	42	39	-7.14	-0.48
	ผลผลิตต่อไร่	254	275	282	286	266	-6.99	1.32

หมายเหตุ: 1. * ประมาณการ

2. ตัวเลขเรียงตามมูลค่าของสินค้า ตามตาราง 2.1

ที่มา: อ้อยโรงงาน ปีเพาะปลูก 2557/58-2562/63 เป็นข้อมูลสำนักงานคณะกรรมการอ้อยและน้ำตาลทราย

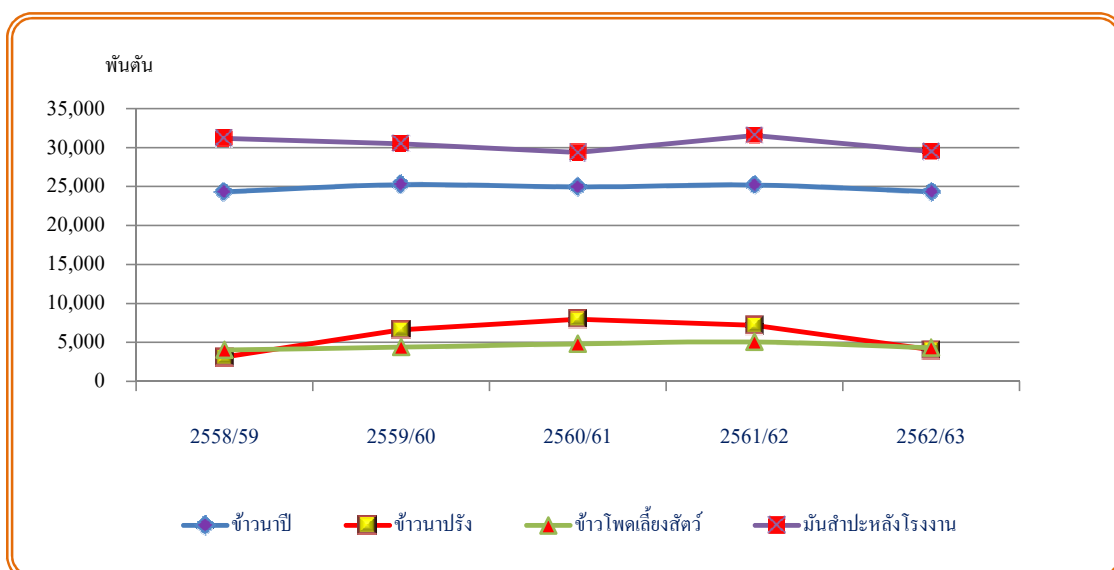

ตารางที่ 3.2 เนื้อที่ ผลผลิตและผลผลิตต่อไร่ของ ไม้ผล ไม้ยืนต้นที่สำคัญ ปี 2558-2562

เนื้อที่: พันไร่

ผลผลิต: พันตัน

ผลผลิตต่อไร่: กก.

สินค้า		ปี					ร้อยละเพิ่ม/ลด ปี 61-62	อัตราการขยายตัว ปี 58-62 (ร้อยละ)
		2558	2559	2560	2561	2562		
ยางพารา	เนื้อที่กรีตได้	18,426	18,466	19,107	20,023	20,456	2.16	2.94
	ผลผลิต	4,414	4,343	4,503	4,814	4,840	0.54	2.91
	ผลผลิตต่อไร่	240	235	236	240	237	-1.25	-0.04
ปาล์มน้ำมัน	เนื้อที่ให้ผล	4,317	4,520	4,982	5,353	5,602	4.65	7.15
	ผลผลิต	12,397	11,662	14,452	15,535	16,722	7.64	9.26
	ผลผลิตต่อไร่	2,871	2,580	2,901	2,902	2,994	3.17	2.04
ทุเรียน	เนื้อที่ให้ผล	621	629	643	676	725	7.25	3.89
	ผลผลิต	617	546	663	759	1,017	33.99	14.21
	ผลผลิตต่อไร่	951	870	1,031	1,124	1,403	24.82	10.89
ลำไย	เนื้อที่ให้ผล	1,037	1,070	1,099	1,146	1,169	2.01	3.13
	ผลผลิต	921	772	1,039	1,056	1,011	-4.26	5.12
	ผลผลิตต่อไร่	863	721	945	921	865	-6.08	2.53
มังคุด	เนื้อที่ให้ผล	421	415	415	419	425	1.43	0.29
	ผลผลิต	222	186	115	186	352	89.25	9.66
	ผลผลิตต่อไร่	526	447	278	442	827	87.10	9.35
เงาะ	เนื้อที่ให้ผล	260	249	244	226	219	-3.10	-4.31
	ผลผลิต	284	190	248	259	279	7.72	2.78
	ผลผลิตต่อไร่	1,095	764	1,013	1,148	1,277	11.24	7.41
มะพร้าวผลแก่	เนื้อที่ให้ผล	799	774	756	757	777	2.64	-0.78
	ผลผลิต	774	731	762	858	806	-6.06	2.44
	ผลผลิตต่อไร่	969	945	1,007	1,133	1,037	-8.47	3.22
กาแฟ	เนื้อที่ให้ผล	251	255	253	258	230	-10.85	-1.62
	ผลผลิต	26	31	26	24	25	4.17	-3.29
	ผลผลิตต่อไร่	104	120	102	92	107	16.30	-2.07
ลองกอง	เนื้อที่ให้ผล	328	305	282	266	252	-5.26	-6.42
	ผลผลิต	124	111	50	72	117	62.50	-5.34
	ผลผลิตต่อไร่	375	346	165	271	465	71.59	1.88
ลิ้นจี่	เนื้อที่ให้ผล	127	120	119	109	102	-6.42	-5.21
	ผลผลิต	51	31	46	48	23	-52.08	-10.91
	ผลผลิตต่อไร่	403	260	391	440	225	-48.86	-6.20
พริกไทย	เนื้อที่ให้ผล	2752	3167	3716	3965	3835	-3.28	9.29
	ผลผลิต	1405	1408.72	2536	2005	2219	10.67	13.51
	ผลผลิตต่อไร่	511	445	682	506	579	14.43	3.86

หมายเหตุ: ตัวเลขเรียงตามมูลค่าของสินค้า ตามตาราง 2.1

ตารางที่ 3.2 เนื้อที่ ผลผลิตและผลผลิตต่อไร่ของ ไม้ผล ไม้ยืนต้นที่สำคัญ ปี 2558-2562

เนื้อที่: พันไร่
ผลผลิต: พันตัน
ผลผลิตต่อไร่: กก.

สินค้า		ปี					ร้อยละเพิ่ม/ลด ปี 61-62	อัตราการขยายตัว ปี 58-62 (ร้อยละ)
		2558	2559	2560	2561	2562		
ยางพารา	เนื้อที่กรีตได้	18,426	18,466	19,107	20,023	20,456	2.16	2.94
	ผลผลิต	4,414	4,343	4,503	4,814	4,840	0.54	2.91
	ผลผลิตต่อไร่	240	235	236	240	237	-1.25	-0.04
ปาล์มน้ำมัน	เนื้อที่ให้ผล	4,317	4,520	4,982	5,353	5,602	4.65	7.15
	ผลผลิต	12,397	11,662	14,452	15,535	16,722	7.64	9.26
	ผลผลิตต่อไร่	2,871	2,580	2,901	2,902	2,994	3.17	2.04
ทุเรียน	เนื้อที่ให้ผล	621	629	643	676	725	7.25	3.89
	ผลผลิต	617	546	663	759	1,017	33.99	14.21
	ผลผลิตต่อไร่	951	870	1,031	1,124	1,403	24.82	10.89
ลำไย	เนื้อที่ให้ผล	1,037	1,070	1,099	1,146	1,169	2.01	3.13
	ผลผลิต	921	772	1,039	1,056	1,011	-4.26	5.12
	ผลผลิตต่อไร่	863	721	945	921	865	-6.08	2.53
มังคุด	เนื้อที่ให้ผล	421	415	415	419	425	1.43	0.29
	ผลผลิต	222	186	115	186	352	89.25	9.66
	ผลผลิตต่อไร่	526	447	278	442	827	87.10	9.35
เงาะ	เนื้อที่ให้ผล	260	249	244	226	219	-3.10	-4.31
	ผลผลิต	284	190	248	259	279	7.72	2.78
	ผลผลิตต่อไร่	1,095	764	1,013	1,148	1,277	11.24	7.41
มะพร้าวผลแก่	เนื้อที่ให้ผล	799	774	756	757	777	2.64	-0.78
	ผลผลิต	774	731	762	858	806	-6.06	2.44
	ผลผลิตต่อไร่	969	945	1,007	1,133	1,037	-8.47	3.22
กาแฟ	เนื้อที่ให้ผล	251	255	253	258	230	-10.85	-1.62
	ผลผลิต	26	31	26	24	25	4.17	-3.29
	ผลผลิตต่อไร่	104	120	102	92	107	16.30	-2.07
ลองกอง	เนื้อที่ให้ผล	328	305	282	266	252	-5.26	-6.42
	ผลผลิต	124	111	50	72	117	62.50	-5.34
	ผลผลิตต่อไร่	375	346	165	271	465	71.59	1.88
ลิ้นจี่	เนื้อที่ให้ผล	127	120	119	109	102	-6.42	-5.21
	ผลผลิต	51	31	46	48	23	-52.08	-10.91
	ผลผลิตต่อไร่	403	260	391	440	225	-48.86	-6.20
พริกไทย	เนื้อที่ให้ผล	2752	3167	3716	3965	3835	-3.28	9.29
	ผลผลิต	1405	1408.72	2536	2005	2219	10.67	13.51
	ผลผลิตต่อไร่	511	445	682	506	579	14.43	3.86

หมายเหตุ: ตัวเลขเรียงตามมูลค่าของสินค้า ตามตาราง 2.1

ตารางที่ 3.3 เนื้อที่ ผลิตและผลผลิตต่อไร่ของพืชผักที่สำคัญ ปี 2558-2562

เนื้อที่: พันไร่

ผลผลิต: พันตัน

ผลผลิตต่อไร่: กก.

สินค้า		ปี					ร้อยละ เพิ่ม/ลด ปี 61-62	อัตราการขยายตัว ปี 58-62 (ร้อยละ)
		2558	2559	2560	2561	2562		
กระเทียม	เนื้อที่เพาะปลูก	72	65	72	86	82	-4.65	5.55
	ผลผลิต	74	68	69	91	84	-7.69	5.60
	ผลผลิตต่อไร่	1,027	1,047	964	1,059	1,026	-3.12	0.09
หอมแดง	เนื้อที่เพาะปลูก	66	49	58	67	61	-8.96	1.57
	ผลผลิต	130	88	129	167	118	-29.34	4.57
	ผลผลิตต่อไร่	1,979	1,811	2,230	2,495	1,929	-22.69	2.73
มันฝรั่ง	เนื้อที่เพาะปลูก	49	40	38	38	46	21.05	-1.76
	ผลผลิต	126	120	107	108	128	18.52	-0.74
	ผลผลิตต่อไร่	2,567	3,003	2,829	2,887	2,800	-3.01	1.35
หอมหัวใหญ่	เนื้อที่เพาะปลูก	9	10	9	10	10	0.00	2.13
	ผลผลิต	35	40	31	37	34	-8.11	-1.35
	ผลผลิตต่อไร่	4,009	4,202	3,451	3,532	3,333	-5.63	-5.29
มะเขือเทศ	เนื้อที่เก็บเกี่ยว	33	35	35	35	36	2.86	1.76
	ผลผลิต	115	119	123	124	124	0.00	1.94
	ผลผลิตต่อไร่	3,476	3,435	3,505	3,564	3,495	-1.94	0.48
ข้าวโพดสีอ่อน	เนื้อที่เก็บเกี่ยว	168	166	167	169	165	-2.37	-0.18
	ผลผลิต	241	237	242	246	235	-4.47	-0.13
	ผลผลิตต่อไร่	1,434	1,426	1,450	1,459	1,424	-2.40	0.09
ข้าวโพดหวาน	เนื้อที่เก็บเกี่ยว	217	230	232	244	238	-2.46	2.47
	ผลผลิต	434	487	503	538	501	-6.88	3.94
	ผลผลิตต่อไร่	1,999	2,121	2,169	2,201	2,017	-8.36	0.55

หมายเหตุ: ตัวเลขเรียงตามมูลค่าของสินค้า ตามตาราง 2.1

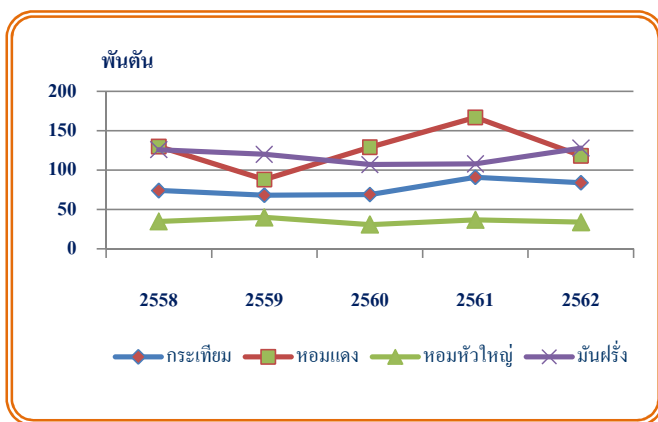

แผนภูมิที่ 3.4 ผลิตพืชผัก ปี 2558-2562

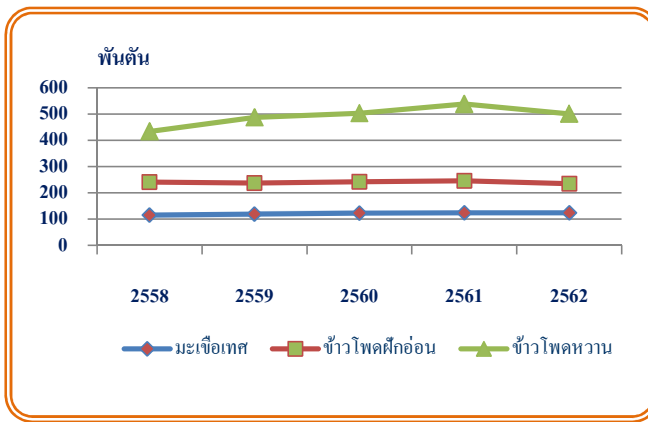

แผนภูมิที่ 3.5 ผลิตพืชผัก ปี 2558-2562

ตารางที่ 3.4 จำนวนตัว ณ วันที่ 1 มกราคม และปริมาณการผลิตปศุสัตว์ ปี 2558-2562

หน่วย: พันตัว

สินค้า		ปี					ร้อยละ เพิ่ม/ลด ปี 61-62	อัตราการขยายตัว ปี 58-62 (ร้อยละ)
		2558	2559	2560	2561	2562		
สุกร	จำนวนตัว	7,117	6,854	7,546	7,861*	7,651*	-2.67	2.86
	ปริมาณการผลิต	16,170	18,974	19,765*	20,803*	20,484*	-1.53	5.81
ไก่เนื้อ	จำนวนตัว	261,863	272,495	296,796	304,079	313,395	3.06	4.86
	ปริมาณการผลิต	1,412,011	1,459,149	1,488,061	1,503,354	1,566,027*	8.58	3.09
ไก่ไข่	จำนวนตัว	49,311	54,047	55,847	56,158*	55,962*	-0.66	2.96
	ปริมาณไข่ไก่(ล้านฟอง)	13,854	14,284	14,862*	15,116*	14,987*	-0.86	2.16
โคเนื้อ	จำนวนตัว	4,483	4,595	4,686	4,915	5,472	11.32	4.77
	ปริมาณการผลิต	914	938	980	1,223*	1,349*	10.34	11.00
โคนม	จำนวนตัว	608*	626*	645*	677*	701*	3.55	3.70
	ปริมาณน้ำนมดิบ (พันตัน)	1,197*	1,214*	1,210*	1,278*	1,284*	0.47	1.94
กระบือ	จำนวนตัว	948	909	1,008	1,146	1,264	10.23	8.41
	ปริมาณการผลิต	184	220	243	257	267*	3.89	9.42

หมายเหตุ: 1. * ข้อมูลเบื้องต้น

2. ตัวเลขเรียงตามมูลค่าของสินค้า ตามตาราง 2.1

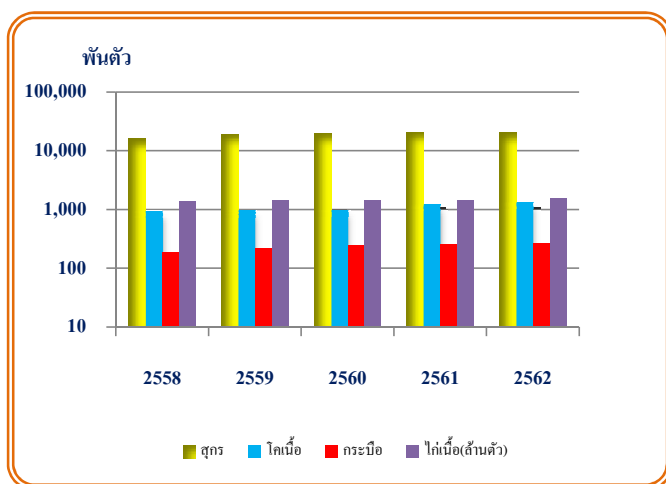

แผนภูมิที่ 3.6 ปริมาณการผลิตของ สุกร โคเนื้อ กระบือ ไก่เนื้อ ปี 2558-2562

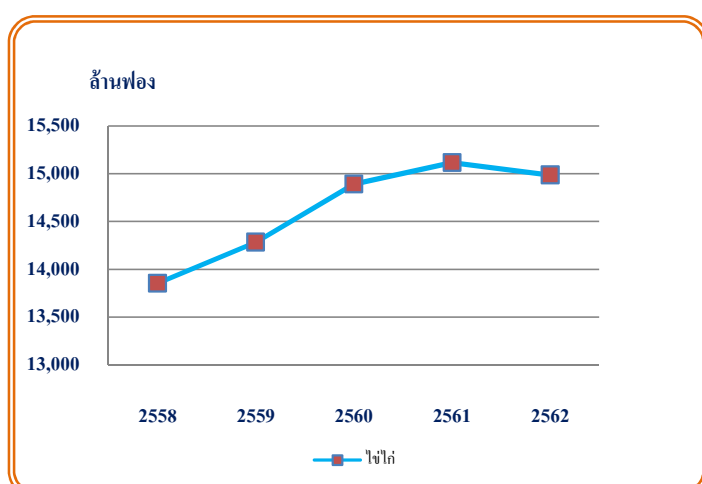

แผนภูมิที่ 3.7 ปริมาณการผลิตไข่ไก่ ปี 2558-2562

ตารางที่ 3.5 ปริมาณ และมูลค่าสัตว์น้ำที่จับได้ ปี 2558-2562

หน่วย: ปริมาณ: พันตัน

มูลค่า: ล้านบาท

สินค้า		ปี					เพิ่ม/ลด ปี 61-62 (ร้อยละ)	อัตราการขยายตัว ปี 58-62 (ร้อยละ)
		2558	2559	2560	2561	2562*		
รวมทั้งสิ้น	ปริมาณ	2,422	2,413	2,380	2,501	2,515	0.56	1.12
	มูลค่า	141,077	153,245	158,411	159,508	174,069	9.13	4.71
สัตว์น้ำจืด	ปริมาณ	596	571	572	576	558	-3.13	-1.22
	มูลค่า	35,572	33,994	32,570	35,019	34,340	-1.94	-0.41
ธรรมชาติ	ปริมาณ	184	189	193	144	132	-8.33	-8.94
	มูลค่า	10,681	10,624	10,273	8,817	7,875	-10.68	-7.65
เพาะเลี้ยง	ปริมาณ	412	382	407	426	426	0.00	1.77
	มูลค่า	24,891	23,370	22,297	26,202	26,465	1.00	2.40
สัตว์น้ำเค็ม	ปริมาณ	1,826	1,842	1,808	1,925	1,957	1.66	1.84
	มูลค่า	105,505	119,251	125,841	124,489	139,729	12.24	6.24
ธรรมชาติ	ปริมาณ	1,317	1,343	1,300	1,393	1,411	1.29	1.76
	มูลค่า	50,900	55,787	58,220	62,000	65,954	6.38	6.44
เพาะเลี้ยง	ปริมาณ	509	499	508	508	546	7.48	1.59
	มูลค่า	54,605	63,464	67,621	62,489	73,775	18.06	6.04

หมายเหตุ: * ประมาณการ

ที่มา: กรมประมง

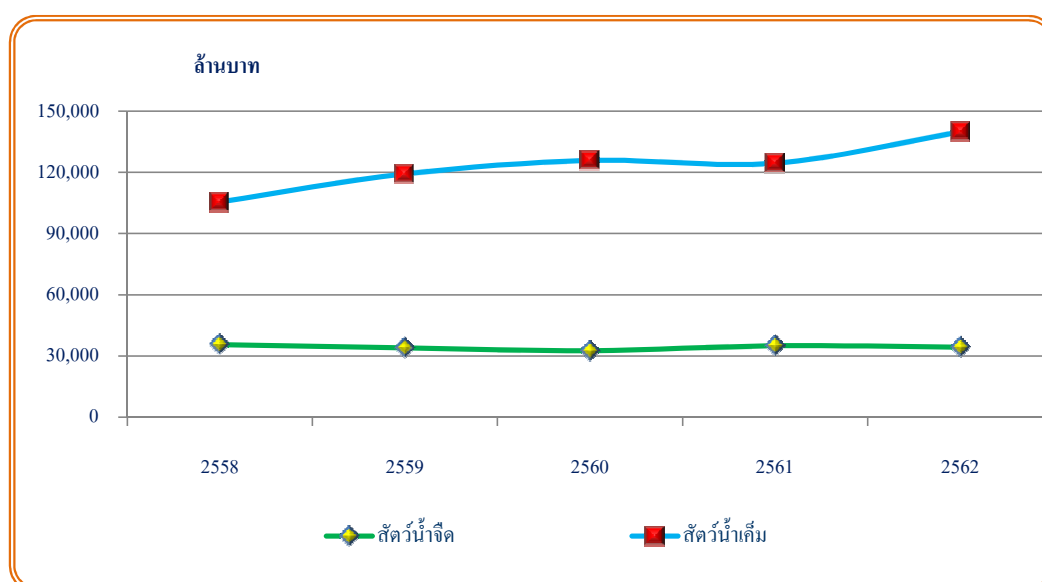

แผนภูมิที่ 3.8 มูลค่าสัตว์น้ำจืด และน้ำเค็ม ปี 2558-2562

ตอนที่ 4

ราคาผลผลิตสินค้าเกษตร

4.1 ราคาที่เกษตรกรขายได้ที่ไร่นา

ในช่วงปี 2558-2562 ราคาสินค้าเกษตรที่เกษตรกรขายได้ที่ไร่นา มีอัตราการขยายตัวเฉลี่ยต่อปีเพิ่มขึ้น เช่น ทุเรียนพันธุ์หมอนทอง ร้อยละ 18.83 ลิ้นจี่ ร้อยละ 17.85 ลองกองเบอร์ 1 ร้อยละ 17.44 ข้าวเปลือกเจ้าหอมมะลิ ร้อยละ 9.65 สำหรับสินค้าที่มีอัตราการขยายตัวเฉลี่ยต่อปีลดลง เช่น สับปะรดโรงงาน ร้อยละ 20.87 ปาล์มน้ำมันทั้งทะลาย ร้อยละ 13.38 กระเทียมแห้งใหญ่ ร้อยละ 13.32 อ้อยโรงงาน ร้อยละ 6.51 กุ้งขาวแวนนาไม (70 ตัวขึ้นไป) ร้อยละ 5.95 กระบือขนาดกลาง ร้อยละ 4.77

ปี 2562 ราคาสินค้าเกษตรที่เกษตรกรขายได้ที่ไร่นาเปรียบเทียบกับปี 2561 สินค้าสำคัญที่มีราคาเพิ่มขึ้น เช่น สับปะรดโรงงาน ร้อยละ 98.99 ลิ้นจี่ ร้อยละ 80.65 ข้าวเปลือกเหนียวนาปีเมล็ดยาว ร้อยละ 33.46 ทุเรียนพันธุ์หมอนทอง ร้อยละ 27.76 สุกรมีชีวิตน้ำหนัก 100 กก.ขึ้นไป ร้อยละ 19.47 สินค้าเกษตรสำคัญที่มีราคาลดลง เช่น กระเทียมแห้งใหญ่ ร้อยละ 36.97 มังคุด ร้อยละ 33.39 หอมแดงหัวกลางมัดจุกแห้ง 7-15 วัน ร้อยละ 26.37 อ้อยโรงงาน ร้อยละ 21.82 ปาล์มน้ำมันทั้งทะลาย ร้อยละ 16.40 (ตารางที่ 4.1)

4.2 ราคาขายส่งสินค้าเกษตรในตลาดกรุงเทพฯ

ในช่วงปี 2558-2562 ราคาขายส่งสินค้าเกษตรในตลาดกรุงเทพฯ ส่วนใหญ่มีอัตราการขยายตัวเฉลี่ยต่อปีเพิ่มขึ้น เช่น ทุเรียนพันธุ์หมอนทอง ร้อยละ 13.40 ลำไยพันธุ์อีดอ ร้อยละ 5.05 ข้าวหอมมะลิ 100% ชั้น 1 ร้อยละ 3.93 เงาะพันธุ์โรงเรียน ร้อยละ 3.80 ข้าวโพดเลี้ยงสัตว์ ร้อยละ 3.16 สำหรับสินค้าที่มีราคาลดลง เช่น น้ำมันปาล์มดิบเกรดเอ ร้อยละ 12.26 กระเทียมแห้งมัดจุก ร้อยละ 5.56 น้ำมันถั่วเหลืองบริสุทธิ์ ร้อยละ 4.66 กุ้งขาวแวนนาไม (70 ตัวขึ้นไป) ร้อยละ 4.06 ยางแผ่นดิบชั้น 3 ร้อยละ 4.04

ปี 2562 ราคาขายส่งสินค้าเกษตรในตลาดกรุงเทพฯ เมื่อเปรียบเทียบกับปี 2561 สินค้าเกษตรสำคัญที่มีราคาเพิ่มขึ้น เช่น ข้าวสารเหนียว 10% เมล็ดยาว ร้อยละ 56.96 หอมแดงศรีสะเกษมัดจุกขนาดกลาง ร้อยละ 41.35 หอมหัวใหญ่สันป่าตองเบอร์ 0-1 ร้อยละ 26.66 เงาะพันธุ์โรงเรียน ร้อยละ 22.89 สุกรชำแหละ (เนื้อแดง สะโพก) ร้อยละ 18.80 สำหรับสินค้าที่มีราคาลดลง เช่น มังคุด (ผิวมัน) ร้อยละ 34.37 กระเทียมแห้งมัดจุก (หัวใหญ่) ร้อยละ 17.80 น้ำมันถั่วเหลืองบริสุทธิ์ ร้อยละ 10.78 มันเส้น ร้อยละ 8.04 ถั่วลิสงกะเทาะเปลือกคัดพิเศษ ร้อยละ 7.70 (ตารางที่ 4.2)

ตารางที่ 4.1 ราคาสินค้าเกษตรที่เกษตรกรขายได้ทั่วไปในปี 2558-2562

หน่วย: บาท/กก.

รายการ	ปี					ร้อยละ เพิ่ม/ลด ปี 61-62	อัตราการขยายตัว ปี 58-62 (ร้อยละ)
	2558	2559	2560	2561	2562		
ข้าวเปลือกกนาปี (บาท/ตัน)	9,069.64	8,073.11	8,817.01	9,177.41	10,121.35	10.29	3.54
ข้าวเปลือกเจ้าความชื้น 15% (บาท/ตัน)	7,825.37	7,376.97	7,934.82	7,920.51	7,861.80	-0.74	0.81
ข้าวเปลือกเหนียวปีเมล็ดขาว (บาท/ตัน)	11,550.48	10,351.27	9,120.13	10,399.97	13,880.28	33.46	3.79
ข้าวเปลือกเจ้าหอมมะลิ (บาท/ตัน)	11,632.04	8,895.58	11,878.65	15,367.09	14,028.55	-8.71	9.65
ข้าวเปลือกเจ้านาปรังความชื้น 15% (บาท/ตัน)	7,746.72	8,170.09	7,779.49	7,811.66	7,789.88	-0.28	-0.34
อ้อยโรงงาน(บาท/ตัน)	850.33	736.92	941.64	763.17	596.67	-21.82	-6.51
หัวมันสำปะหลังสดคละ	2.22	1.84	1.43	2.11	2.17	2.84	0.91
ข้าวโพดเลี้ยงสัตว์ความชื้น 14.5 %	7.73	6.86	6.25	7.96	7.61	-4.40	1.19
ถั่วเหลือง คละ	14.87	15.82	15.69	16.48	15.53	-5.76	1.28
ยางแผ่นดิบชั้น 3	44.17	48.81	55.81	40.96	40.96	0.00	-3.21
ปาล์มน้ำมันทั้งทะลาย	4.04	5.41	4.10	3.11	2.60	-16.40	-13.38
สารกาแฟคละ	68.30	62.38	82.50	69.74	67.47	-3.25	0.87
ทุเรียนพันธุ์หอมทอง	46.96	62.96	71.81	78.16	99.86	27.76	18.83
ลำไยเกรด A	28.57	33.24	22.35	26.72	26.31	-1.53	-3.76
มังคุดคละ	34.87	35.56	40.10	43.57	29.02	-33.39	-1.63
สับปะรดโรงงาน	10.29	10.18	4.95	2.97	5.91	98.99	-20.87
เงาะพันธุ์โรงเรียนคละ	22.07	34.20	25.39	23.14	24.22	4.67	-2.03
ลองกอง เบอร์ 1	20.48	22.00	21.20	36.87	35.34	-4.15	17.44
ลิ้นจี่	15.77	27.59	20.22	22.15	40.01	80.65	17.85
กระเทียมแห้งใหญ่คละ	65.17	75.47	81.65	57.81	36.44	-36.97	-13.32
หอมแดงหัวกลางมัดจุกแห้ง 7-15 วัน	14.28	26.96	22.54	22.34	16.45	-26.37	0.95
มันฝรั่งโรงงานคละ	12.39	12.43	11.76	12.20	13.53	10.90	1.59
หอมหัวใหญ่เบอร์ 1	8.79	13.20	14.42	9.46	10.24	8.25	-0.29
สุกกรมี่ชีวิตน้ำหนัก 100 กก.ขึ้นไป	66.08	66.96	59.01	55.68	66.52	19.47	-1.70
ไก่อุ่นพันธุ์เนื้อ	38.34	37.34	37.28	34.40	36.85	7.12	-1.60
ไข่ไก่คละ (บาท/ฟอง)	2.69	2.95	2.65	2.64	2.78	5.30	-0.45
โกเนื้อขนาดกลาง (บาท/ตัว)	36,677	36,104	33,715	31,533	31,158	-1.19	-4.51
น้ำนมดิบ	17.74	18.02	18.08	18.21	18.30	0.49	0.73
กระบือขนาดกลาง (บาท/ตัว)	40,732	40,848	37,996	35,073	34,426	-1.84	-4.77
กุ้งขาวแวนนาไม (70 ตัวขึ้นไป)	179.33	179.83	185.08	151.00	144.00	-4.64	-5.95

หมายเหตุ: ราคาพืชไร่เป็นราคาปีเพาะปลูก

ราคากุ้งขาวแวนนาไม (70 ตัวขึ้นไป) เป็นราคาเฉลี่ยของจังหวัดฉะเชิงเทรา สมุทรสาคร จันทบุรี ชุมพร สุราษฎร์ธานี และนครศรีธรรมราช

ตารางที่ 4.1 ราคาสินค้าเกษตรที่เกษตรกรขายได้ทั่วไปในปี 2558-2562

หน่วย: บาท/กก.

รายการ	ปี					ร้อยละ เพิ่ม/ลด ปี 61-62	อัตราการขยายตัว ปี 58-62 (ร้อยละ)
	2558	2559	2560	2561	2562		
ข้าวเปลือกกนาปี (บาท/ตัน)	9,069.64	8,073.11	8,817.01	9,177.41	10,121.35	10.29	3.54
ข้าวเปลือกเจ้าความชื้น 15% (บาท/ตัน)	7,825.37	7,376.97	7,934.82	7,920.51	7,861.80	-0.74	0.81
ข้าวเปลือกเหนียวกนาปีเมล็ดขาว (บาท/ตัน)	11,550.48	10,351.27	9,120.13	10,399.97	13,880.28	33.46	3.79
ข้าวเปลือกเจ้าหอมมะลิ (บาท/ตัน)	11,632.04	8,895.58	11,878.65	15,367.09	14,028.55	-8.71	9.65
ข้าวเปลือกเจ้านาปรังความชื้น 15% (บาท/ตัน)	7,746.72	8,170.09	7,779.49	7,811.66	7,789.88	-0.28	-0.34
อ้อยโรงงาน(บาท/ตัน)	850.33	736.92	941.64	763.17	596.67	-21.82	-6.51
หัวมันสำปะหลังสดคละ	2.22	1.84	1.43	2.11	2.17	2.84	0.91
ข้าวโพดเลี้ยงสัตว์ความชื้น 14.5 %	7.73	6.86	6.25	7.96	7.61	-4.40	1.19
ถั่วเหลือง คละ	14.87	15.82	15.69	16.48	15.53	-5.76	1.28
ยางแผ่นดิบชั้น 3	44.17	48.81	55.81	40.96	40.96	0.00	-3.21
ปาล์มน้ำมันทั้งทะลาย	4.04	5.41	4.10	3.11	2.60	-16.40	-13.38
สารกาแฟคละ	68.30	62.38	82.50	69.74	67.47	-3.25	0.87
ทุเรียนพันธุ์หมอนทอง	46.96	62.96	71.81	78.16	99.86	27.76	18.83
ลำไยเกรด A	28.57	33.24	22.35	26.72	26.31	-1.53	-3.76
มังคุดคละ	34.87	35.56	40.10	43.57	29.02	-33.39	-1.63
สับปะรดโรงงาน	10.29	10.18	4.95	2.97	5.91	98.99	-20.87
เงาะพันธุ์โรงเรียนคละ	22.07	34.20	25.39	23.14	24.22	4.67	-2.03
ลองกอง เบอร์ 1	20.48	22.00	21.20	36.87	35.34	-4.15	17.44
ลิ้นจี่	15.77	27.59	20.22	22.15	40.01	80.65	17.85
กระเทียมแห้งใหญ่คละ	65.17	75.47	81.65	57.81	36.44	-36.97	-13.32
หอมแดงหัวกลางมัดจุกแห้ง 7-15 วัน	14.28	26.96	22.54	22.34	16.45	-26.37	0.95
มันฝรั่งโรงงานคละ	12.39	12.43	11.76	12.20	13.53	10.90	1.59
หอมหัวใหญ่เบอร์ 1	8.79	13.20	14.42	9.46	10.24	8.25	-0.29
สุกกรมี่ชีวิตน้ำหนัก 100 กก.ขึ้นไป	66.08	66.96	59.01	55.68	66.52	19.47	-1.70
ไก่อุ่นพันธุ์เนื้อ	38.34	37.34	37.28	34.40	36.85	7.12	-1.60
ไข่ไก่คละ (บาท/ฟอง)	2.69	2.95	2.65	2.64	2.78	5.30	-0.45
โกเนื้อขนาดกลาง (บาท/ตัว)	36,677	36,104	33,715	31,533	31,158	-1.19	-4.51
น้ำนมดิบ	17.74	18.02	18.08	18.21	18.30	0.49	0.73
กระบือขนาดกลาง (บาท/ตัว)	40,732	40,848	37,996	35,073	34,426	-1.84	-4.77
กุ้งขาวแวนนาไม (70 ตัวขึ้นไป)	179.33	179.83	185.08	151.00	144.00	-4.64	-5.95

หมายเหตุ: ราคาพืชไร่เป็นราคาปีเพาะปลูก

ราคากุ้งขาวแวนนาไม (70 ตัวขึ้นไป) เป็นราคาเฉลี่ยของจังหวัดฉะเชิงเทรา สมุทรสาคร จันทบุรี ชุมพร สุราษฎร์ธานี และนครศรีธรรมราช

ตารางที่ 4.2 ราคาขายส่งสินค้าเกษตรในตลาดกรุงเทพฯ ปี 2558-2562

หน่วย: บาท/กก.

รายการ	ปี					ร้อยละ เพิ่ม/ลด ปี 61-62	อัตราการขยายตัว ปี 58-62 (ร้อยละ)
	2558	2559	2560	2561	2562		
ข้าวสารเจ้า 5% (บาท/ตัน)	12,334	12,968	12,541	12,547	12,017	-4.22	-0.85
ข้าวสารเหนียว 10% เมล็ดยาว (บาท/ตัน)	23,151	26,915	22,538	19,413	30,470	56.96	2.25
ข้าวหอมมะลิ 100% ชั้น 1 (บาท/ตัน)	33,074	26,121	25,901	34,728	34,777	0.14	3.93
มันเส้น	6.75	5.64	5.11	6.84	6.29	-8.04	0.52
ข้าวโพดเลี้ยงสัตว์ (โรงงานอาหารสัตว์)	8.48	8.17	9.75	9.75	9.07	-6.97	3.16
ถั่วเขียวผิวมันอย่างดี	43.00	43.00	43.00	43.00	41.63	-3.19	-0.65
น้ำมันถั่วเหลืองบริสุทธิ์	41.67	42.73	38.67	38.67	34.50	-10.78	-4.66
ถั่วลิสงกะเทาะเปลือกคัดพิเศษ	60.00	60.00	60.00	60.00	55.38	-7.70	-1.59
ยางแผ่นดิบชั้น 3	48.79	52.68	60.66	43.49	43.69	0.46	-4.04
น้ำมันปาล์มดิบ เกรดเอ	27.29	31.88	24.58	19.59	18.10	-7.61	-12.26
ทุเรียนพันธุ์หมอนทอง	67.06	89.47	94.90	104.18	116.54	11.86	13.40
ลำไยพันธุ์อู๊ดดอ	35.00	49.90	35.19	44.17	47.60	7.77	5.05
มังคุด (ผิวมัน)	32.30	47.17	40.24	50.37	33.06	-34.37	1.13
สับปะรดพันธุ์ศรีราชาเบอร์ 1	17.24	22.25	18.60	16.78	18.32	9.18	-1.59
เงาะพันธุ์โรงเรียน	28.35	38.46	31.43	30.98	38.07	22.89	3.80
กระเทียมแห้งมัดจุก (หัวใหญ่)	69.66	92.64	116.58	72.15	59.31	-17.80	-5.56
หอมแดงศรีสะเกษ มัดจุก ขนาดกลาง	27.79	39.50	36.13	25.85	36.54	41.35	1.24
มันฝรั่ง เกรดเอ	21.68	23.00	22.85	23.41	22.50	-3.89	0.92
หอมหัวใหญ่สันป่าตอง เบอร์ 0-1	15.78	21.42	22.44	16.24	20.57	26.66	2.57
สุกรชำแหละ (เนื้อแดง สะโพก)	113.42	116.30	97.95	105.98	125.90	18.80	1.17
ไก่เนื้อ (ไก่สดทั้งตัว)	49.08	50.88	49.35	44.57	47.79	7.22	-1.84
ไข่ไก่เบอร์ 0 (บาท/ฟอง)	3.32	3.64	3.21	3.31	3.50	5.74	0.11
เนื้อโคสันนอก-สะโพก	198.20	210.00	210.00	210.00	210.00	0.00	1.16
กุ้งขาวแวนนาไม (70 ตัว/กก.)	159.84	171.12	148.01	148.01	139.71	-5.61	-4.06

ที่มา: กรมการค้าภายใน

หมายเหตุ: ราคากุ้งขาวแวนนาไม (70 ตัวขึ้นไป) เป็นราคาเฉลี่ยของจังหวัดสมุทรสาคร

ตารางที่ 4.2 ราคาขายส่งสินค้าเกษตรในตลาดกรุงเทพฯ ปี 2558-2562

หน่วย: บาท/กก.

รายการ	ปี					ร้อยละ เพิ่ม/ลด ปี 61-62	อัตราการขยายตัว ปี 58-62 (ร้อยละ)
	2558	2559	2560	2561	2562		
ข้าวสารเจ้า 5% (บาท/ตัน)	12,334	12,968	12,541	12,547	12,017	-4.22	-0.85
ข้าวสารเหนียว 10% เมล็ดยาว (บาท/ตัน)	23,151	26,915	22,538	19,413	30,470	56.96	2.25
ข้าวหอมมะลิ 100% ชั้น 1 (บาท/ตัน)	33,074	26,121	25,901	34,728	34,777	0.14	3.93
มันเส้น	6.75	5.64	5.11	6.84	6.29	-8.04	0.52
ข้าวโพดเลี้ยงสัตว์ (โรงงานอาหารสัตว์)	8.48	8.17	9.75	9.75	9.07	-6.97	3.16
ถั่วเขียวผิวมันอย่างดี	43.00	43.00	43.00	43.00	41.63	-3.19	-0.65
น้ำมันถั่วเหลืองบริสุทธิ์	41.67	42.73	38.67	38.67	34.50	-10.78	-4.66
ถั่วลิสงกะเทาะเปลือกคัดพิเศษ	60.00	60.00	60.00	60.00	55.38	-7.70	-1.59
ยางแผ่นดิบชั้น 3	48.79	52.68	60.66	43.49	43.69	0.46	-4.04
น้ำมันปาล์มดิบ เกรดเอ	27.29	31.88	24.58	19.59	18.10	-7.61	-12.26
ทุเรียนพันธุ์หมอนทอง	67.06	89.47	94.90	104.18	116.54	11.86	13.40
ลำไยพันธุ์อู๊ดดอ	35.00	49.90	35.19	44.17	47.60	7.77	5.05
มังคุด (ผิวมัน)	32.30	47.17	40.24	50.37	33.06	-34.37	1.13
สับปะรดพันธุ์ศรีราชาเบอร์ 1	17.24	22.25	18.60	16.78	18.32	9.18	-1.59
เงาะพันธุ์โรงเรียน	28.35	38.46	31.43	30.98	38.07	22.89	3.80
กระเทียมแห้งมัดจุก (หัวใหญ่)	69.66	92.64	116.58	72.15	59.31	-17.80	-5.56
หอมแดงศรีสะเกษ มัดจุก ขนาดกลาง	27.79	39.50	36.13	25.85	36.54	41.35	1.24
มันฝรั่ง เกรดเอ	21.68	23.00	22.85	23.41	22.50	-3.89	0.92
หอมหัวใหญ่สันป่าตอง เบอร์ 0-1	15.78	21.42	22.44	16.24	20.57	26.66	2.57
สุกรชำแหละ (เนื้อแดง สะโพก)	113.42	116.30	97.95	105.98	125.90	18.80	1.17
ไก่เนื้อ (ไก่สดทั้งตัว)	49.08	50.88	49.35	44.57	47.79	7.22	-1.84
ไข่ไก่เบอร์ 0 (บาท/ฟอง)	3.32	3.64	3.21	3.31	3.50	5.74	0.11
เนื้อโคสันนอก-สะโพก	198.20	210.00	210.00	210.00	210.00	0.00	1.16
กุ้งขาวแวนนาไม (70 ตัว/กก.)	159.84	171.12	148.01	148.01	139.71	-5.61	-4.06

ที่มา: กรมการค้าภายใน

หมายเหตุ: ราคากุ้งขาวแวนนาไม (70 ตัวขึ้นไป) เป็นราคาเฉลี่ยของจังหวัดสมุทรสาคร

ตอนที่ 5

ปัจจัยการผลิตภาคการเกษตร

5.1 มูลค่าการนำเข้าปัจจัยการผลิต

ในช่วงปี 2558-2562 มูลค่ารวมการนำเข้าปัจจัยการผลิตที่ใช้ในการเกษตรมีอัตราการขยายตัวเฉลี่ยต่อปีเพิ่มขึ้น ร้อยละ 0.89 ปัจจัยการผลิตสำคัญที่มีอัตราการขยายตัวเฉลี่ยต่อปีลดลง เช่น ปุ๋ยอินทรีย์ ร้อยละ 36.60 เครื่องอัดเครื่องคั้น ร้อยละ 15.51 เครื่องจักรทำความสะอาดและคัดแยกเมล็ดพืช ร้อยละ 8.26 เครื่องรีดนม ร้อยละ 6.91 สำหรับปัจจัยการผลิตสำคัญที่มีอัตราการขยายตัวเฉลี่ยต่อปีเพิ่มขึ้น เช่น เครื่องสูบน้ำ ร้อยละ 32.09 แทรกเตอร์ชนิดคนเดินตาม ร้อยละ 20.78 เครื่องนวด ร้อยละ 14.21 (ตารางที่ 5.1)

ในปี 2562 มูลค่าการนำเข้าปัจจัยการผลิตที่ใช้ในการเกษตรลดลงจากปี 2561 ร้อยละ 7.97 โดยปัจจัยการผลิตที่ลดลง เช่น เครื่องจักรทำความสะอาดและคัดแยกเมล็ดพืช ร้อยละ 35.99 เครื่องอัดเครื่องคั้น ร้อยละ 24.32 เครื่องฟักไข่ ร้อยละ 20.87 สารฆ่าแมลงและวัชพืช ร้อยละ 18.47 สำหรับปัจจัยการผลิตที่เพิ่มขึ้น เช่น เครื่องสูบน้ำ ร้อยละ 120.69 เครื่องนวด ร้อยละ 11.50 แทรกเตอร์ชนิดคนเดินตาม ร้อยละ 2.88 (ตารางที่ 5.1)

5.2 ราคานำเข้า C.I.F. ราคาขายส่งตลาดกรุงเทพฯ และราคาขายปลีกตลาดท้องถิ่น

ในช่วงปี 2558-2562 ราคาปุ๋ยเคมีจำแนกตามสูตร และประเภทของราคามีรายละเอียดดังนี้

ปุ๋ยเคมีสูตร 21-0-0 ราคานำเข้า C.I.F. มีอัตราการขยายตัวเฉลี่ยต่อปีเพิ่มขึ้น ร้อยละ 0.68 สำหรับราคาขายส่งตลาดกรุงเทพฯ และราคาขายปลีกตลาดท้องถิ่นมีอัตราการขยายตัวเฉลี่ยต่อปีลดลง ร้อยละ 2.84 และ 2.99

ปุ๋ยเคมีสูตร 46-0-0 ราคานำเข้า C.I.F. ราคาขายส่งตลาดกรุงเทพฯ และราคาขายปลีกตลาดท้องถิ่นมีอัตราการขยายตัวเฉลี่ยต่อปีลดลง ร้อยละ 0.88 0.75 และ 3.18 ตามลำดับ

ปุ๋ยเคมีสูตร 16-20-0 ราคานำเข้า C.I.F. ราคาขายส่งตลาดกรุงเทพฯ และราคาขายปลีกตลาดท้องถิ่นมีอัตราการขยายตัวเฉลี่ยต่อปีลดลง ร้อยละ 4.41 0.97 และ 1.90 ตามลำดับ

ปุ๋ยเคมีสูตร 16-16-8 ราคานำเข้า C.I.F. ราคาขายส่งตลาดกรุงเทพฯ และราคาขายปลีกตลาดท้องถิ่นมีอัตราการขยายตัวเฉลี่ยต่อปีลดลง ร้อยละ 4.70 1.48 และ 0.69 ตามลำดับ

ปุ๋ยเคมีสูตร 15-15-15 ราคานำเข้า C.I.F. ราคาขายส่งตลาดกรุงเทพฯ และราคาขายปลีกตลาดท้องถิ่นมีอัตราการขยายตัวเฉลี่ยต่อปีลดลง ร้อยละ 4.28 1.88 และ 0.99 ตามลำดับ

ปุ๋ยเคมีสูตร 13-13-21 ราคานำเข้า C.I.F. ราคาขายส่งตลาดกรุงเทพฯ และราคาขายปลีกตลาดท้องถิ่นมีอัตราการขยายตัวเฉลี่ยต่อปีลดลง ร้อยละ 2.22 1.80 และ 1.05 ตามลำดับ (ตารางที่ 5.2)

ปี 2562 ราคานำเข้า C.I.F. ราคาขายส่งตลาดกรุงเทพฯ และราคาขายปลีกตลาดท้องถิ่น
เมื่อเปรียบเทียบกับปี 2561 ลดลงเกือบทุกสูตร ยกเว้นสูตรปุ๋ยเคมี ดังต่อไปนี้

ราคานำเข้า C.I.F.เพิ่มขึ้น 1 สูตร คือ 13-13-21 ร้อยละ 0.37

ราคาขายส่งตลาดกรุงเทพฯ เพิ่มขึ้น 2 สูตร ได้แก่ 21-0-0 ร้อยละ 0.52 และ 46-0-0 ร้อยละ 2.85

ราคาขายปลีกตลาดท้องถิ่นเพิ่มขึ้น 2 สูตร ได้แก่ 46-0-0 ร้อยละ 3.41 และ 13-13-21 ร้อยละ 0.14 (ตารางที่ 5.2)

ตารางที่ 5.1 มูลค่าการนำเข้าปัจจัยการผลิตที่ใช้ในการเกษตร ปี 2558-2562

หน่วย: ล้านบาท

รายการ	ปี					ร้อยละ เพิ่ม/ลด ปี 61-62	อัตราการขยายตัว ปี 58-62 (ร้อยละ)
	2558	2559	2560	2561	2562		
รวม	98,202	89,880	108,570	103,795	95,519	-7.97	0.89
ปุ๋ยเคมี	60,567	53,032	58,977	56,069	52,396	-6.55	-2.31
สารฆ่าแมลงและวัชพืช	19,939	19,234	23,678	23,181	18,899	-18.47	0.80
แทรกเตอร์ชนิดคนเดินตาม	7,037	6,803	13,963	12,812	13,181	2.88	20.78
เครื่องพ่นยาและให้น้ำ	3,982	3,546	3,387	3,713	3,428	-7.68	-2.50
เครื่องนวด	2,411	2,435	3,449	3,503	3,906	11.50	14.21
เครื่องฟักไข่	2,040	2,526	2,907	2,319	1,835	-20.87	-2.93
เครื่องจักรทำความสะอาดและคัดแยกเมล็ดพืช	1,166	1,331	1,235	1,231	788	-35.99	-8.26
เครื่องเตรียมดิน	704	675	776	743	780	4.98	3.06
เครื่องสูบน้ำ	54	68	74	87	192	120.69	32.09
เครื่องอัด เครื่องกัน	89	158	85	74	56	-24.32	-15.51
เครื่องรีดนม	59	33	24	41	37	-9.76	-6.91
ปุ๋ยอินทรีย์	154	39	15	22	21	-4.55	-36.60

ที่มา: สำนักงานเศรษฐกิจการเกษตร โดยความร่วมมือจากกรมศุลกากร

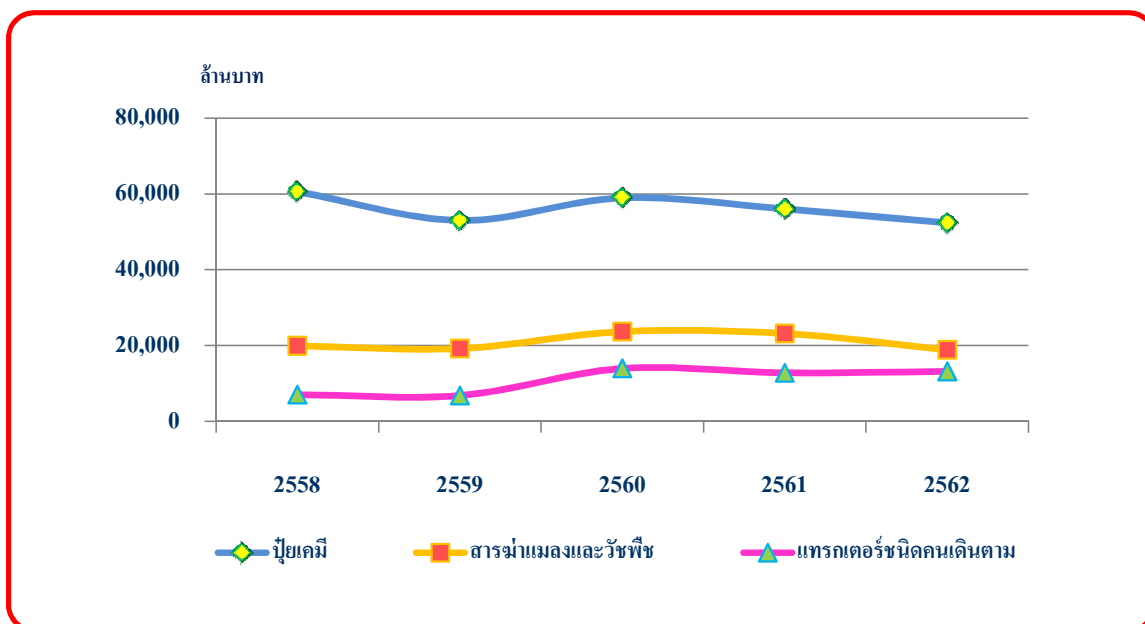

แผนภูมิที่ 5.1 มูลค่าการนำเข้าปัจจัยการผลิตที่ใช้ในการเกษตร 3 อันดับแรกที่สำคัญ ปี 2558-2562

ตารางที่ 5.2 ราคานำเข้า C.I.F. ราคาขายส่งตลาดกรุงเทพฯ และราคาขายปลีกตลาดท้องถิ่น ของปุ๋ยเคมีสูตรที่สำคัญ ปี 2558-2562

หน่วย: บาท/ตัน

สูตรปุ๋ย	ราคา	ปี					ร้อยละ เพิ่ม/ลด ปี 61-62	อัตราการขยายตัว ปี 58-62 (ร้อยละ)
		2558	2559	2560	2561	2562		
21-0-0	นำเข้า C.I.F. (เทกอง)	5,149	4,240	4,477	5,107	4,853	-4.97	0.68
	ขายส่งตลาดกรุงเทพฯ	7,278	6,900	6,658	6,472	6,506	0.52	-2.84
	ขายปลีกตลาดท้องถิ่น	9,115	8,827	8,255	8,377	8,040	-4.02	-2.99
46-0-0	นำเข้า C.I.F.(เทกอง)	10,200	7,620	8,297	9,131	8,915	-2.37	-0.88
	ขายส่งตลาดกรุงเทพฯ	11,936	9,985	10,205	10,764	11,071	2.85	-0.75
	ขายปลีกตลาดท้องถิ่น	14,220	12,229	11,313	11,872	12,276	3.41	-3.18
16-20-0	นำเข้า C.I.F. (เทกอง)	11,201	10,128	9,519	9,687	9,143	-5.61	-4.41
	ขายส่งตลาดกรุงเทพฯ	12,500	12,222	11,950	12,131	11,950	-1.49	-0.97
	ขายปลีกตลาดท้องถิ่น	14,264	13,596	13,338	13,299	13,104	-1.47	-1.90
16-16-8	นำเข้า C.I.F. (เทกอง)	13,200	10,582	10,415	10,952	10,201	-6.85	-4.70
	ขายส่งตลาดกรุงเทพฯ	13,667	12,967	12,839	12,828	12,756	-0.56	-1.48
	ขายปลีกตลาดท้องถิ่น	14,059	14,352	14,035	13,946	13,780	-1.19	-0.69
15-15-15	นำเข้า C.I.F. (เทกอง)	13,672	13,081	12,189	11,985	11,477	-4.24	-4.28
	ขายส่งตลาดกรุงเทพฯ	16,508	16,503	16,125	15,831	15,331	-3.16	-1.88
	ขายปลีกตลาดท้องถิ่น	17,520	17,178	16,975	17,010	16,755	-1.50	-0.99
13-13-21	นำเข้า C.I.F. (เทกอง)	16,919	15,372	15,120	15,165	15,222	0.37	-2.22
	ขายส่งตลาดกรุงเทพฯ	17,450	16,832	16,621	16,882	15,913	-5.74	-1.80
	ขายปลีกตลาดท้องถิ่น	19,277	18,764	18,331	18,428	18,454	0.14	-1.05

ที่มา: สำนักงานเศรษฐกิจการเกษตร โดยความร่วมมือจากกรมการค้าภายใน

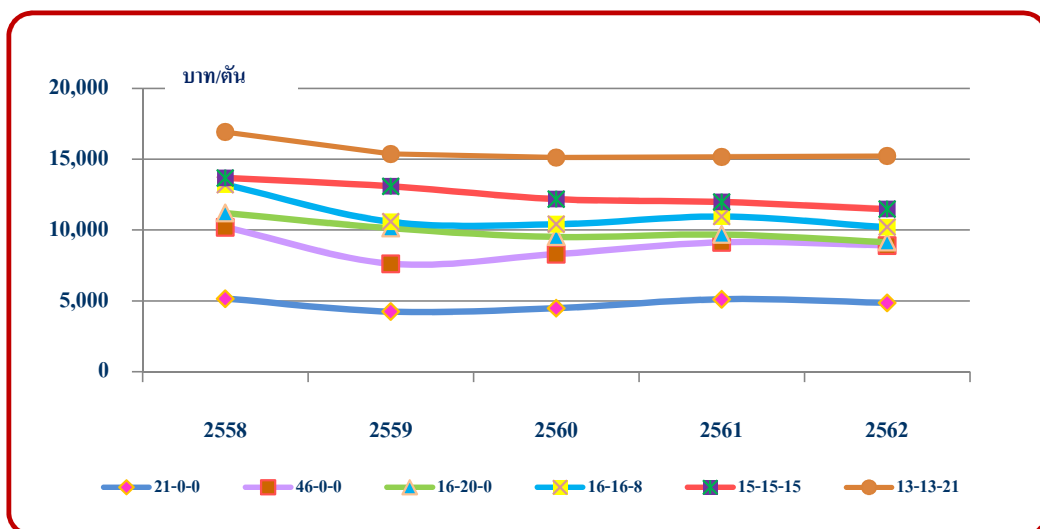

แผนภูมิที่ 5.2 ราคานำเข้า C.I.F. ของปุ๋ยเคมีสูตรที่สำคัญ ปี 2558-2562

ตอนที่ 6

สินเชื่อเพื่อการเกษตร

ในช่วงปี 2558-2562 การให้สินเชื่อเพื่อการเกษตรของสถาบันการเงินมีอัตราการขยายตัวเฉลี่ยต่อปีลดลง ร้อยละ 2.59 โดยการให้สินเชื่อของธนาคารพาณิชย์มีอัตราการขยายตัวเฉลี่ยต่อปีลดลง ร้อยละ 2.89 และการให้สินเชื่อของธนาคารเพื่อการเกษตรและสหกรณ์การเกษตร (ธ.ก.ส.) มีอัตราการขยายตัวเฉลี่ยต่อปีลดลง ร้อยละ 2.60 เมื่อพิจารณาการให้สินเชื่อของ ธ.ก.ส. จะเห็นได้ว่าจำนวนลูกค้าทุกประเภทมีอัตราการขยายตัวเฉลี่ยต่อปีเพิ่มขึ้น ร้อยละ 5.13 การจ่ายเงินกู้มีอัตราการขยายตัวเฉลี่ยต่อปีลดลง ร้อยละ 12.43 และการรับชำระคีนมีอัตราการขยายตัวเฉลี่ยต่อปีลดลง ร้อยละ 13.64 โดยลูกค้าประกอบด้วย เกษตรกรรายบุคคลมีอัตราการขยายตัวเฉลี่ยต่อปีลดลง ร้อยละ 0.69 การจ่ายเงินกู้ของเกษตรกรรายบุคคลมีอัตราการขยายตัวเฉลี่ยต่อปีลดลง ร้อยละ 4.96 และการรับชำระคีนมีอัตราการขยายตัวเฉลี่ยต่อปีลดลง ร้อยละ 5.73 ส่วนจำนวนสหกรณ์การเกษตรและกลุ่มเกษตรกรมีอัตราการขยายตัวเฉลี่ยต่อปีเพิ่มขึ้น ร้อยละ 18.37 การจ่ายเงินกู้ของสหกรณ์การเกษตรและกลุ่มเกษตรกรมีอัตราการขยายตัวเฉลี่ยต่อปีลดลง ร้อยละ 27.68 และการรับชำระคีนมีอัตราการขยายตัวเฉลี่ยต่อปีลดลง ร้อยละ 26.73 (ตารางที่ 6.1 และตารางที่ 6.2)

ปี 2562 การให้สินเชื่อเพื่อการเกษตรของสถาบันการเงินมียอดการให้สินเชื่อรวม 631,875 ล้านบาท เพิ่มขึ้นจากปี 2561 ร้อยละ 35.28 โดยธนาคารพาณิชย์มียอดการให้สินเชื่อเพื่อการเกษตร จำนวน 100,719 ล้านบาท ลดลงจากปี 2561 ร้อยละ 4.35 และ ธ.ก.ส. มียอดการให้สินเชื่อเพื่อการเกษตร จำนวน 531,156 ล้านบาท เพิ่มขึ้นจากปี 2561 ร้อยละ 46.81 เมื่อพิจารณาการให้สินเชื่อของ ธ.ก.ส. จะเห็นได้ว่า ธ.ก.ส. มีลูกค้าทุกประเภทจำนวน 9,627,289 ราย เพิ่มขึ้นจากปี 2561 ร้อยละ 1.25 มีการจ่ายเงินกู้จำนวน 531,156 ล้านบาท เพิ่มขึ้นจากปี 2561 ร้อยละ 46.81 และรับชำระคีน 457,296 ล้านบาท เพิ่มขึ้นจากปี 2561 ร้อยละ 68.45 โดยลูกค้าที่เป็นเกษตรกรรายบุคคลมีจำนวน 5,851,421 ราย เพิ่มขึ้นจากปี 2561 ร้อยละ 0.25 การจ่ายเงินกู้ 433,184 ล้านบาท เพิ่มขึ้นจากปี 2561 ร้อยละ 65.81 และการรับชำระคีน 359,081 ล้านบาท เพิ่มขึ้นจากปี 2561 ร้อยละ 114.75 สำหรับสหกรณ์การเกษตรและกลุ่มเกษตรกรมีจำนวน 3,775,868 ราย เพิ่มขึ้นจากปี 2561 ร้อยละ 2.84 มีการจ่ายกู้จำนวน 97,972 ล้านบาท ลดลงจากปี 2561 ร้อยละ 2.55 และมีการรับชำระคีน 98,215 ล้านบาท ลดลง จากปี 2561 ร้อยละ 5.80 (ตารางที่ 6.1 และตารางที่ 6.2)

ตารางที่ 6.1 การให้สินเชื่อเพื่อการเกษตรของสถาบันการเงิน ปี 2558-2562

หน่วย: ล้านบาท

สถาบันการเงิน	ปี					ร้อยละ เพิ่ม/ลด ปี 61-62	อัตราการขยายตัว ปี 58-62 (ร้อยละ)
	2558	2559	2560	2561	2562		
ยอดรวมสินเชื่อ	677,012	529,314	512,689	467,096	631,875	35.28	-2.59
ธนาคารพาณิชย์ ^{1/}	113,915	110,376	110,648	105,305	100,719	-4.35	-2.89
ธนาคารเพื่อการเกษตรและสหกรณ์การเกษตร ^{2/}	563,097	418,938	402,041	361,791	531,156	46.81	-2.60

ที่มา: ^{1/} ธนาคารแห่งประเทศไทย ข้อมูล ณ ไตรมาส 4 ปี 2562

^{2/} ธนาคารเพื่อการเกษตรและสหกรณ์การเกษตร

ตารางที่ 6.2 การให้สินเชื่อของธนาคารเพื่อการเกษตรและสหกรณ์การเกษตรแยกตามประเภทของเงินกู้ ปี 2558-2562

หน่วย: ล้านบาท

ประเภท	ปี					ร้อยละ เพิ่ม/ลด ปี 61-62	อัตราการขยายตัว ปี 58-62 (ร้อยละ)
	2558	2559	2560	2561	2562		
รวมลูกค้าทุกประเภท							
จำนวน (ราย)	8,090,717	8,162,478	8,010,492	9,508,358	9,627,289	1.25	5.13
จ่ายเงินกู้	777,368	636,961	402,041	361,791	531,156	46.81	-12.43
รับชำระคืน	662,194	561,336	317,534	271,468	457,296	68.45	-13.64
ต้นเงินคงเหลือ	1,176,363	1,253,002	1,153,128	1,243,451	1,317,380	5.95	2.21
เกษตรกรรายบุคคล							
จำนวน (ราย)	5,964,047	6,019,985	5,798,787	5,836,757	5,851,421	0.25	-0.69
จ่ายเงินกู้	488,552	341,486	299,797	261,252	433,184	65.81	-4.96
รับชำระคืน	391,109	254,396	221,808	167,211	359,081	114.75	-5.73
ต้นเงินคงเหลือ	962,537	1,050,019	1,065,059	1,159,100	1,236,489	6.68	6.18
สหกรณ์การเกษตรและกลุ่มเกษตรกร							
จำนวน (ราย)	2,126,670	2,142,493	2,211,705	3,671,601	3,775,868	2.84	18.37
จ่ายเงินกู้	288,816	295,475	102,244	100,539	97,972	-2.55	-27.68
รับชำระคืน	271,085	306,940	95,726	104,257	98,215	-5.80	-26.73
ต้นเงินคงเหลือ	213,826	202,983	88,069	84,351	80,891	-4.10	-24.59

ที่มา: ธนาคารเพื่อการเกษตรและสหกรณ์การเกษตร

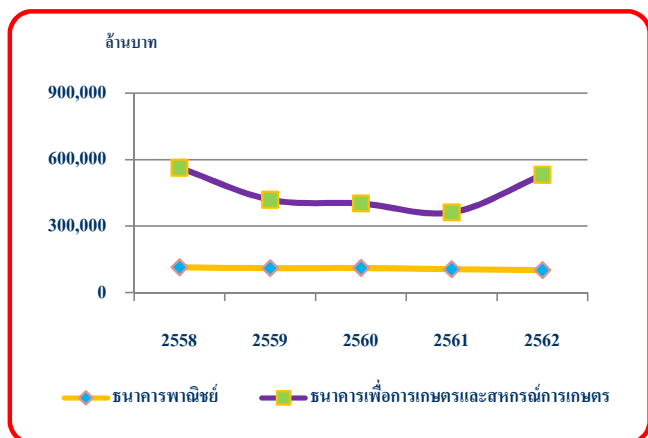

แผนภูมิที่ 6.1 การให้สินเชื่อเพื่อการเกษตรของสถาบันการเงิน
ปี 2558-2562

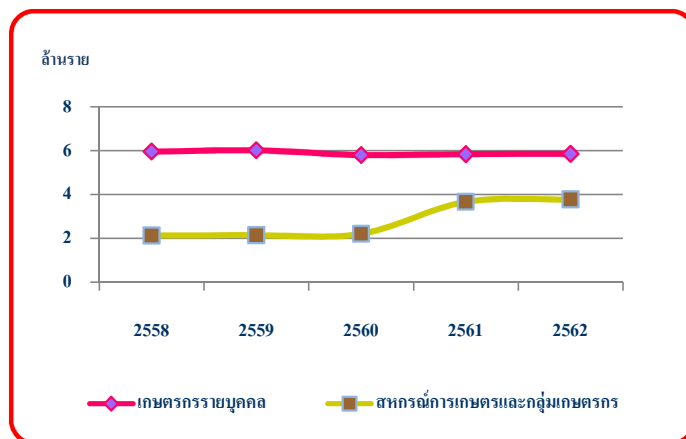

แผนภูมิที่ 6.2 จำนวนลูกค้าสินเชื่อที่กู้ยืมตามประเภทลูกค้า
ปี 2558-2562

ตอนที่ 7

รายได้และรายจ่ายของครัวเรือนเกษตร

ในช่วงปี 2558-2562 สภาพเศรษฐกิจครัวเรือนเกษตรมีการเปลี่ยนแปลงสรุปได้ดังนี้ (ตารางที่ 7.1)

รายได้เงินสดทางการเกษตรมีอัตราการขยายตัวเฉลี่ยต่อปีเพิ่มขึ้น ร้อยละ 9.02 โดยรายได้เงินสดทางการเกษตรจากปศุสัตว์และการเพาะเลี้ยงสัตว์น้ำมีอัตราการขยายตัวเฉลี่ยต่อปีเพิ่มขึ้น ร้อยละ 10.49 รายได้เงินสดทางการเกษตรจากพืชเพิ่มขึ้น ร้อยละ 9.15 โดยรายได้จากการปลูกพืช ปศุสัตว์และการเพาะเลี้ยงสัตว์น้ำเพิ่มขึ้นจากปี 2561 เนื่องจากในช่วงที่ผ่านมาสินค้าพืชสำคัญ มีราคาดีและปริมาณผลผลิตสูงกว่าปีที่ผ่านมา เช่น ข้าว ข้าวโพดเลี้ยงสัตว์ ผลไม้ ฯลฯ ในขณะที่สินค้าปศุสัตว์และการเพาะเลี้ยงสัตว์น้ำเป็นสินค้าที่มีมูลค่าสูง ขยายตัวอย่างต่อเนื่องตามความต้องการของตลาด ส่วนรายได้เงินสดทางการเกษตรอื่น ๆ มีอัตราการขยายตัวเฉลี่ยต่อปีลดลง ร้อยละ 1.80 สำหรับรายได้ทางการเกษตรอื่น เช่น การแปรรูปผลผลิตที่ครัวเรือนผลิตได้ และการจำหน่ายผลพลอยได้มีอัตราขยายตัวลดลง เนื่องจากครัวเรือนมีการจำหน่ายผลผลิตเกษตรที่เป็นรูปผลสดซึ่งมีราคาอยู่ในเกณฑ์ดี

รายจ่ายเงินสดทางการเกษตรมีอัตราการขยายตัวเฉลี่ยต่อปีเพิ่มขึ้น ร้อยละ 8.75 โดยรายจ่ายเงินสดจากปศุสัตว์และการเพาะเลี้ยงสัตว์น้ำ มีอัตราการขยายตัวเฉลี่ยต่อปีเพิ่มขึ้น ร้อยละ 21.75 รายจ่ายเงินสดทางการเกษตรจากพืชมีอัตราการขยายตัวเฉลี่ยต่อปีเพิ่มขึ้น ร้อยละ 7.06 ในขณะที่รายจ่ายเงินสดทางการเกษตรอื่น ๆ มีอัตราการขยายตัวเฉลี่ยต่อปีเพิ่มขึ้น ร้อยละ 0.22 ทั้งนี้ปัจจัยที่ส่งผลต่ออัตราการขยายตัวของรายจ่ายเงินสดทางการเกษตรคือ ปริมาณการใช้ปัจจัยการผลิตที่สำคัญ เช่น ปุ๋ย ยา พันธุ์ น้ำมันเชื้อเพลิง อาหารสัตว์ ฯลฯ ราคาของปัจจัยการผลิตในแต่ละปี รวมถึงปริมาณปัจจัยการผลิตคงเหลือจากปีที่ผ่านมา ซึ่งส่งผลต่ออัตราการขยายตัวของรายจ่ายเงินสดทางการเกษตร

รายได้เงินสดสุทธิทางการเกษตรเกิดจากการนำรายได้เงินสดทางการเกษตรหักด้วยรายจ่ายเงินสดทางการเกษตร เหลือเป็นรายได้เงินสดสุทธิทางการเกษตร ถือเป็นผลตอบแทนเบื้องต้นจากการประกอบกิจกรรมการเกษตรของครัวเรือน ซึ่งในปี 2562 มีอัตราการขยายตัวเฉลี่ยต่อปีเพิ่มขึ้น ร้อยละ 9.49

รายได้เงินสดนอกการเกษตรมีอัตราการขยายตัวเฉลี่ยต่อปีเพิ่มขึ้น ร้อยละ 9.22 โดยเป็นรายได้เงินสดจากการได้รับเงินเดือนหรือเงินประจำมีอัตราการขยายตัวเฉลี่ยต่อปีเพิ่มขึ้น ร้อยละ 17.40 กิจกรรมอื่นๆเช่น ได้รับดอกเบี้ย ได้รับเงินช่วยเหลือจากภาครัฐ ฯลฯ ร้อยละ 6.07 การไปรับจ้างกิจกรรมและการให้บริการต่าง ๆ ทั้งในและนอกการเกษตรมีอัตราการขยายตัวเฉลี่ยต่อปีเพิ่มขึ้น ร้อยละ 5.05 และรายได้เงินสดจากลูกหลานส่งให้มีอัตราการขยายตัวเฉลี่ยต่อปีลดลง ร้อยละ 1.53

รายได้เงินสดสุทธิของครัวเรือนเกษตรเกิดจากรายได้เงินสดนอกการเกษตรรวมกับรายได้เงินสดสุทธิทางการเกษตร ซึ่งเรียกว่ารายได้เงินสดสุทธิของครัวเรือนเกษตร มีอัตราการขยายตัวเฉลี่ยต่อปีเพิ่มขึ้น ร้อยละ 9.29 โดยรายได้ส่วนนี้ ครัวเรือนจะนำไปใช้เพื่อการบริโภคและอุปโภค รวมถึงใช้ชำระหนี้ หรือเก็บเป็นเงินออมต่อไป

รายจ่ายเงินสดนอกการเกษตรมีอัตราการขยายตัวเฉลี่ยต่อปีเพิ่มขึ้น ร้อยละ 7.42 โดยเป็นรายจ่ายเงินสดเพื่อการบริโภค มีอัตราการขยายตัวเฉลี่ยต่อปีเพิ่มขึ้น ร้อยละ 10.23 และรายจ่ายเงินสดเพื่ออุปโภคและอื่นๆ มีอัตราการขยายตัวเฉลี่ยต่อปีเพิ่มขึ้น ร้อยละ 6.10

เงินสดคงเหลือก่อนการชำระหนี้เกิดจากการนำรายจ่ายเงินเพื่อบริโภคอุปโภคในครัวเรือนหักออกจากรายได้เงินสดสุทธิของครัวเรือนเกษตรแล้ว พบว่าเงินสดคงเหลือก่อนการชำระหนี้ของครัวเรือนมีอัตราการขยายตัวเฉลี่ยต่อปีเพิ่มขึ้น ร้อยละ 13.92

ขนาดหนี้สินปลายปีของครัวเรือนเกษตรมีอัตราการขยายตัวเฉลี่ยต่อปีเพิ่มขึ้น ร้อยละ 15.90

ปี 2562 สภาพเศรษฐกิจครัวเรือนเกษตรมีการเปลี่ยนแปลงสรุปได้ดังนี้ (ตารางที่ 7.1)

รายได้เงินสดทางการเกษตรเกษตรกรมีรายได้เงินสดทางการเกษตรเฉลี่ย 204,066 บาทต่อครัวเรือน เพิ่มขึ้นจากปี 2561 ร้อยละ 3.39 โดยเป็นรายได้เงินสดทางการเกษตรอื่นๆ 6,083 บาทต่อครัวเรือน เพิ่มขึ้น ร้อยละ 47.45 รายได้ทางพืชเฉลี่ย 154,675 บาทต่อครัวเรือน เพิ่มขึ้นจากปี 2561 ร้อยละ 5.96 ส่วนจากข้าว ไม้ผล ไม้ยืนต้น พืชไร่ พืชผัก พืชอื่นๆ รายได้ด้านปศุสัตว์และการเพาะเลี้ยงสัตว์น้ำเฉลี่ย 43,308 บาทต่อครัวเรือน ลดลง ร้อยละ 8.40

รายจ่ายเงินสดทางการเกษตรเกษตรกรมีรายจ่ายเงินสดทางการเกษตรเฉลี่ย 125,462 บาทต่อครัวเรือน เพิ่มขึ้นจากปี 2561 ร้อยละ 2.09 ใช้ในการเพาะปลูกพืช 82,116 บาทต่อครัวเรือน เพิ่มขึ้น ร้อยละ 3.82 รายจ่ายด้านปศุสัตว์และการเพาะเลี้ยงสัตว์น้ำ 29,381 บาทต่อครัวเรือนลดลง ร้อยละ 1.37 ที่เหลือเป็นค่าใช้จ่ายทางการเกษตรอื่น 13,965 บาทต่อครัวเรือนลดลง ร้อยละ 0.31

รายได้เงินสดสุทธิทางการเกษตรเกษตรกรมีรายได้เงินสดสุทธิทางการเกษตร 78,604 บาทต่อครัวเรือน เพิ่มขึ้นจากปี 2561 ร้อยละ 5.53

รายได้เงินสดนอกการเกษตรครัวเรือนเกษตรมีรายได้เงินสดนอกการเกษตรเฉลี่ย 190,845 บาทต่อครัวเรือน เพิ่มขึ้นจากปี 2561 ร้อยละ 10.53 โดยเป็นรายได้จากเงินสดนอกการเกษตรอื่นๆ 61,157 บาทต่อครัวเรือน เพิ่มขึ้น ร้อยละ 21.21 รายได้เงินสดจากลูกหลานส่งให้ 15,590 บาทต่อครัวเรือน เพิ่มขึ้น ร้อยละ 11.83 กิจกรรมการรับจ้างและให้บริการต่างๆ ทั้งในและนอกการเกษตร 34,274 บาทต่อครัวเรือน เพิ่มขึ้น ร้อยละ 7.18 รายได้จาก การได้รับเงินเดือนหรือเงินประจำ 79,824 บาทต่อครัวเรือน เพิ่มขึ้น ร้อยละ 4.63

รายได้เงินสดสุทธิของครัวเรือนเกษตรเกษตรกรมีรายได้เงินสดสุทธิของครัวเรือน 269,449 บาทต่อครัวเรือน ซึ่งเป็นรายได้ที่ครัวเรือนสามารถนำไปใช้จ่ายใช้สอยเพื่อการ บริโภค อุปโภค และอื่นๆ ได้ โดยเพิ่มขึ้นจากปี 2561 ร้อยละ 9.02

รายจ่ายเงินสดนอกการเกษตรครัวเรือนมีรายจ่ายเงินสดนอกการเกษตรเฉลี่ย 182,034 บาทต่อครัวเรือน เพิ่มขึ้นจาก ปี 2561 ร้อยละ 3.96 เป็นรายจ่ายด้านอุปโภคและอื่นๆ 121,062 บาทต่อครัวเรือน ซึ่งเพิ่มขึ้นจาก ปี 2561 ร้อยละ 5.16 เป็นรายจ่ายเพื่อการบริโภค 60,971 บาทต่อครัวเรือน เพิ่มขึ้นจากปี 2561 ร้อยละ 1.66

เงินสดคงเหลือก่อนการชำระหนี้เมื่อนำรายจ่ายเงินสดนอกการเกษตรทั้งหมด มาหักออกจากรายได้เงินสดสุทธิครัวเรือนแล้ว พบว่า ครัวเรือนเกษตรมีเงินสดคงเหลือก่อนการชำระหนี้ 87,415 บาทต่อครัวเรือน ซึ่งเมื่อเทียบกับปี 2561 เพิ่มขึ้น ร้อยละ 21.32

ขนาดหนี้สินปลายปีหนี้สินของครัวเรือนเกษตรมีจำนวนเพิ่มขึ้น โดยในปี 2562 ครัวเรือนเกษตรมีขนาดหนี้สินปลายปีเฉลี่ย 221,490 บาทต่อครัวเรือน เพิ่มขึ้นจากปี 2561 ร้อยละ 47.04 ทั้งนี้ขนาดหนี้สินของครัวเรือนที่เพิ่มขึ้น พบว่าส่วนมากเป็นสินเชื่อในระบบ ซึ่งเกษตรกรกู้ยืมเพื่อใช้จ่ายในการผลิตด้านการเกษตร ของหนี้สินทั้งหมด ส่วนที่เหลือเพื่อใช้เป็นค่าใช้จ่ายในครัวเรือน ใช้เพื่อการศึกษาใช้ชำระหนี้สินเดิม ฯลฯ โดยพบว่าหนี้สินในปัจจุบัน ส่วนหนึ่งจะเป็นลักษณะของสินเชื่อหมุนเวียน ที่เป็นการกู้ยืมและชำระคืนปีต่อปี ตามนโยบายการสนับสนุนการเข้าถึงเงินทุนจากภาครัฐ ร่วมกับการบริหารของชุมชน เช่น กองทุนหมู่บ้าน กลุ่มออมทรัพย์ต่างๆ ฯลฯ ทำให้ครัวเรือนมีเงินทุนในการดำเนินกิจกรรมแต่ละปี ทั้งนี้ความต้องการเงินทุนมีความสัมพันธ์กับปริมาณการผลิตภาคการเกษตรและรายได้รายจ่ายของครัวเรือนเกษตรที่เพิ่มสูงขึ้น

ตารางที่ 7.1 รายได้ รายจ่ายเงินสด รายได้เงินสดสุทธิ และขนาดหนี้สินปลายปีของครัวเรือนเกษตร ปี 2558-2562*

หน่วย: บาท/ครัวเรือน

รายการ	ปี					ร้อยละ เพิ่ม/ลด ปี 61-62	อัตราการขยายตัว ปี 58-62 (ร้อยละ)
	2558	2559	2560	2561	2562*		
รายได้เงินสดทางการเกษตร	148,390	157,373	160,932	197,373	204,066	3.39	9.02
พืช	114,173	111,640	117,851	145,969	154,675	5.96	9.15
ปศุสัตว์ และการเพาะเลี้ยงสัตว์น้ำ	28,667	39,789	36,446	47,279	43,308	-8.40	10.49
อื่น ๆ	5,550	5,944	6,634	4,125	6,083	47.45	-1.80
รายจ่ายเงินสดทางการเกษตร	91,326	100,281	101,957	122,890	125,462	2.09	8.75
พืช	64,231	65,377	66,631	79,094	82,116	3.82	7.06
ปศุสัตว์ และการเพาะเลี้ยงสัตว์น้ำ	12,873	21,691	21,342	29,789	29,381	-1.37	21.75
อื่น ๆ	14,223	13,213	13,984	14,008	13,965	-0.31	0.22
รายได้เงินสดสุทธิทางการเกษตร	57,063	57,091	58,975	74,483	78,604	5.53	9.49
รายได้เงินสดนอกการเกษตร	134,869	143,192	148,346	172,667	190,845	10.53	9.22
การไปรับจ้างกิจกรรมต่าง ๆ ใน และนอกการเกษตร	26,902	31,702	35,724	31,977	34,274	7.18	5.05
ได้รับเงินเดือน	44,938	48,384	50,126	76,294	79,824	4.63	17.40
ลูกหลานส่งให้	14,733	18,219	18,874	13,941	15,590	11.83	-1.53
อื่น ๆ	48,296	44,886	43,622	50,455	61,157	21.21	6.07
รายได้เงินสดสุทธิของครัวเรือนเกษตร	191,932	200,284	207,321	247,150	269,449	9.02	9.29
รายจ่ายเงินสดนอกการเกษตร	138,502	147,889	141,221	175,094	182,034	3.96	7.42
บริโภค	43,383	44,719	40,079	59,977	60,971	1.66	10.23
อุปโภคและอื่น ๆ	95,119	103,170	101,142	115,117	121,062	5.16	6.10
เงินสดคงเหลือก่อนการชำระหนี้	53,430	52,395	66,100	72,056	87,415	21.32	13.92
ขนาดหนี้สินปลายปี	117,346	122,695	123,454	150,636	221,490	47.04	15.90

หมายเหตุ: * ผลการสำรวจเบื้องต้น ปี 2562*

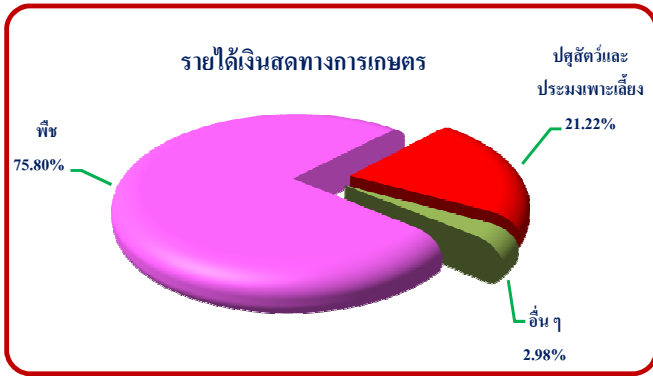

แผนภูมิที่ 7.1 สัดส่วนรายได้เงินสดทางการเกษตร ปี 2562

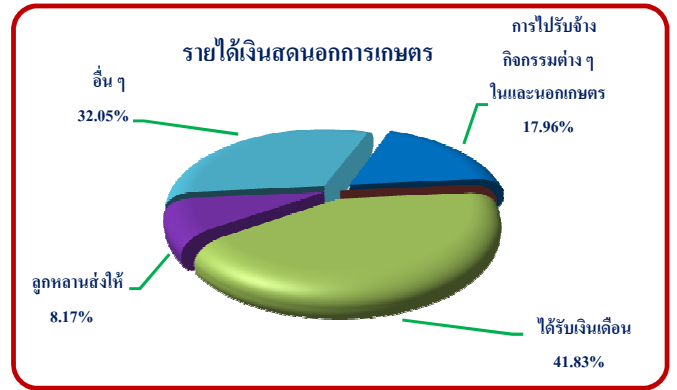

แผนภูมิที่ 7.2 สัดส่วนรายได้เงินสดนอกการเกษตร ปี 2562

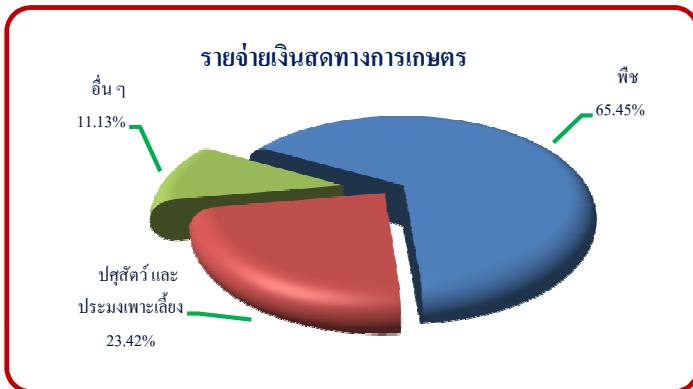

แผนภูมิที่ 7.3 สัดส่วนรายจ่ายเงินสดทางการเกษตร ปี 2562



แผนภูมิที่ 7.4 สัดส่วนรายจ่ายเงินสดนอกการเกษตรปี 2562

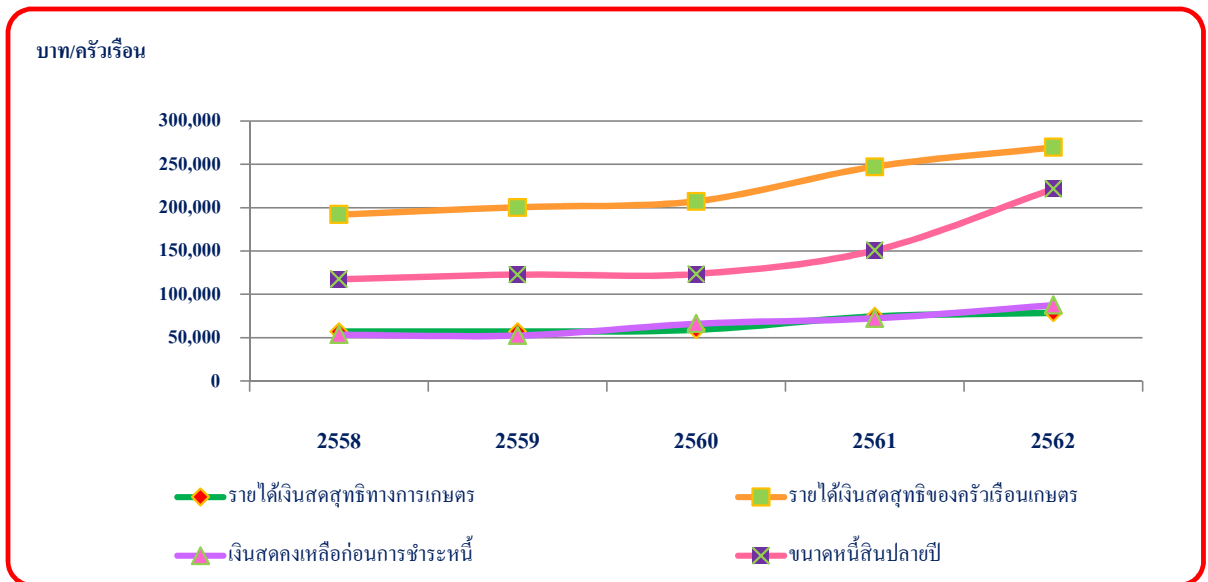

แผนภูมิที่ 7.5 รายได้เงินสดสุทธิทางการเกษตร รายได้เงินสดสุทธิของครัวเรือนเกษตรเงินสดคงเหลือก่อนการชำระหนี้ ขนาดหนี้สินปลายปี ปี 2558-2562

ตอนที่ 8

งบประมาณ

ในช่วงปี 2558-2562 กระทรวงเกษตรและสหกรณ์ (รวมรัฐวิสาหกิจ และกองทุน) ได้รับความจรรงบประมาณมีอัตราการขยายตัวเฉลี่ยต่อปีเพิ่มขึ้น ร้อยละ 9.89 ในจำนวนงบประมาณที่กระทรวงเกษตรและสหกรณ์ ได้รับความจรรจำแนกเป็นงบรายจ่ายลงทุน มีอัตราการขยายตัวเฉลี่ยต่อปีเพิ่มขึ้น ร้อยละ 15.08 ส่วนงบรายจ่ายประจำมีอัตราการขยายตัวเฉลี่ยต่อปีเพิ่มขึ้น ร้อยละ 3.71(ตารางที่ 8.1)

กระทรวงเกษตรและสหกรณ์ ได้รับความจรรงบประมาณตามกลุ่มภารกิจแบ่งเป็น 4 กลุ่ม โดยกลุ่มภารกิจบริหารจัดการทรัพยากรเพื่อการผลิตมีอัตราการขยายตัวเฉลี่ยต่อปีเพิ่มขึ้น ร้อยละ 11.91 กลุ่มภารกิจส่งเสริมและพัฒนาเกษตรกรและระบบสหกรณ์มีอัตราการขยายตัวเฉลี่ยต่อปีเพิ่มขึ้น ร้อยละ 8.68 กลุ่มภารกิจพัฒนาการผลิตมีอัตราการขยายตัวเฉลี่ยต่อปีเพิ่มขึ้น ร้อยละ 4.90 และกลุ่มอำนวยการมีอัตราการขยายตัวเฉลี่ยต่อปีเพิ่มขึ้น ร้อยละ 0.44 (ตารางที่ 8.2)

ปี 2562 กระทรวงเกษตรและสหกรณ์ ได้รับความจรรงบประมาณทั้งหมด 108,997 ล้านบาทลดลง จากปี 2561 ร้อยละ 11.08 จำแนกเป็นงบรายจ่ายลงทุน 65,964 ล้านบาท ลดลง จากปี 2561 ร้อยละ 8.25 และงบรายจ่ายประจำ 43,033 ล้านบาท ลดลง จากปี 2561 ร้อยละ 15.08 โดยกลุ่มภารกิจส่งเสริมและพัฒนาเกษตรกรและระบบสหกรณ์ ได้รับความจรร 11,111 ล้านบาท ลดลง ร้อยละ 42.35 กลุ่มอำนวยการ ได้รับความจรร 3,388 ล้านบาท ลดลง ร้อยละ 14.29 กลุ่มภารกิจพัฒนาการผลิต ได้รับความจรร 18,199 ล้านบาท ลดลง ร้อยละ 9.08 กลุ่มภารกิจบริหารจัดการทรัพยากรเพื่อการผลิต ได้รับความจรร 76,298 ล้านบาท ลดลง ร้อยละ 3.82 (ตารางที่ 8.1 และตารางที่ 8.2)

ตารางที่ 8.1 งบประมาณรายจ่ายประจำปี ของกระทรวงเกษตรและสหกรณ์จำแนกเป็นงบรายจ่ายลงทุน และงบรายจ่ายประจำ ปี 2558-2562

หน่วย: ล้านบาท

รายการ	ปี					ร้อยละ เพิ่ม/ลด ปี 61-62	อัตราการขยายตัว ปี 58-62 (ร้อยละ)
	2558	2559	2560	2561	2562		
1. งบรายจ่ายลงทุน	41,138	45,389	52,625	71,896	65,964	-8.25	15.08
สัดส่วน (%)	50.79	52.53	55.74	58.66	60.52		
2. งบรายจ่ายประจำ	39,861	41,014	41,792	50,677	43,033	-15.08	3.71
สัดส่วน (%)	49.21	47.47	44.26	41.34	39.48		
3. รวม	80,999	86,403	94,417	122,573	108,997	-11.07	9.89
สัดส่วน (%)	100	100	100	100	100		

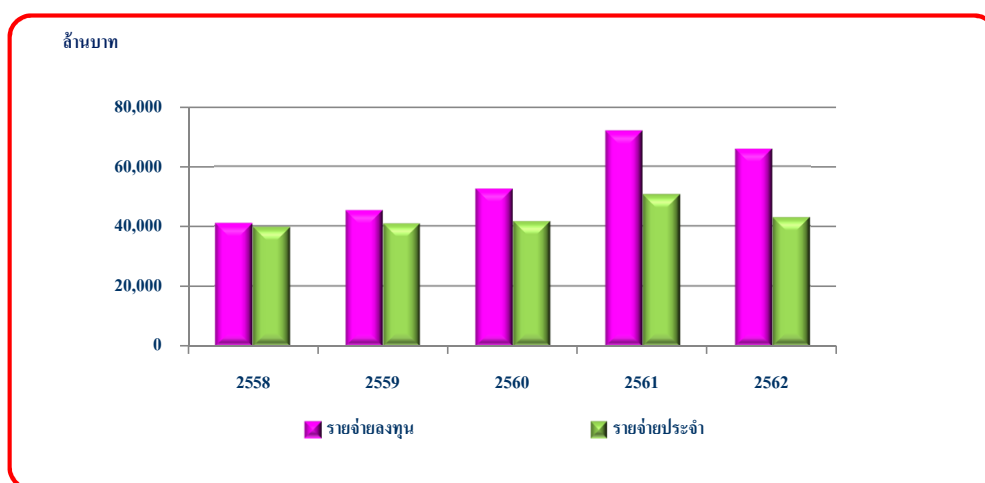

แผนภูมิ 8.1 งบประมาณรายจ่ายประจำปี จำแนกเป็นงบรายจ่ายลงทุนและงบรายจ่ายประจำ ปี 2558-2562

ตารางที่ 8.2 งบประมาณของกระทรวงเกษตรและสหกรณ์ตามกลุ่มภารกิจ ปี 2558-2562

หน่วย: ล้านบาท

งานตามภารกิจ	ปี					ร้อยละ เพิ่ม/ลด ปี 61-62	อัตราการขยายตัว ปี 58-62 (ร้อยละ)
	2558	2559	2560	2561	2562		
ส่วนราชการ	80,999	86,403	94,417	122,573	108,997	-11.08	9.89
1 กลุ่มอำนาจการ	3,424	3,703	3,676	3,953	3,388	-14.29	0.44
- สำนักงานปลัดกระทรวงเกษตรและสหกรณ์	1,747	1,929	1,896	2,106	1,751	-16.84	0.93
- รายจ่ายลงทุน	8	193	91	88	58	-33.80	38.14
- รายจ่ายประจำ	1,739	1,735	1,805	2,018	1,693	-16.10	0.98
- สำนักงานมาตรฐานสินค้าเกษตรและอาหารแห่งชาติ	303	289	298	309	284	-8.31	-0.60
- รายจ่ายลงทุน	26	15	25	29	23	-18.76	4.64
- รายจ่ายประจำ	277	272	273	281	260	-7.23	-0.90
- สำนักงานเศรษฐกิจการเกษตร	624	702	712	763	643	-15.76	1.44
- รายจ่ายลงทุน	47	123	131	178	92	-48.41	18.82
- รายจ่ายประจำ	577	579	581	585	551	-5.79	-0.84
- สถาบันวิจัย และพัฒนาพื้นที่สูง(องค์การมหาชน)	537	566	547	548	546	-0.25	0.01
- รายจ่ายลงทุน	30	14	29	101.95	-1.68
- รายจ่ายประจำ	537	566	517	533	517	-3.00	-1.34
- สำนักงานพิพิธภัณฑสถานแห่งชาติ	213	217	223	227	164	-27.83	-4.75
- รายจ่ายลงทุน	...	97	102	113	50	-55.79	-17.18
- รายจ่ายประจำ	213	120	121	114	114	-0.03	-12.30
2 กลุ่มภารกิจพัฒนาการผลิต	15,649	16,777	17,067	20,017	18,199	-9.08	4.90
- กรมประมง	3,802	4,056	4,177	4,457	4,094	-8.16	2.45
- รายจ่ายลงทุน	203	442	396	386	398	3.23	12.93
- รายจ่ายประจำ	3,599	3,614	3,781	4,072	3,695	-9.24	1.74
- กรมปศุสัตว์	5,499	5,834	5,958	6,911	6,203	-10.25	4.19
- รายจ่ายลงทุน	238	562	566	899	716	-20.33	30.68
- รายจ่ายประจำ	5,261	5,272	5,392	6,012	5,487	-8.74	2.18
- กรมวิชาการเกษตร	4,013	4,010	4,035	4,242	4,103	-3.28	1.01
- รายจ่ายลงทุน	313	305	321	405	315	-22.15	3.03
- รายจ่ายประจำ	3,701	3,705	3,714	3,837	3,788	-1.29	0.82

ตารางที่ 8.2 งบประมาณของกระทรวงเกษตรและสหกรณ์ตามกลุ่มภารกิจ ปี 2558-2562 (ต่อ)

หน่วย: ล้านบาท

งานตามภารกิจ	ปี					ร้อยละ เพิ่ม/ลด ปี 61-62	อัตราการขยายตัว ปี 58-62 (ร้อยละ)
	2558	2559	2560	2561	2562		
- กรมการข้าว	1,793	2,229	2,246	3,676	3,091	-15.91	17.23
- รายจ่ายลงทุน	176	305	353	741	324	-56.26	23.51
- รายจ่ายประจำ	1,617	1,924	1,893	2,936	2,767	-5.73	16.15
- กรมหม่อนไหม	542	648	651	730	708	-3.00	6.78
- รายจ่ายลงทุน	20	40	65	76	83	8.84	42.03
- รายจ่ายประจำ	522	608	586	654	625	-4.39	4.44
3 กลุ่มภารกิจบริหารจัดการทรัพยากรเพื่อการผลิต	51,897	55,636	63,047	79,330	76,298	-3.82	11.91
- กรมชลประทาน	43,055	46,709	53,208	69,322	66,472	-4.11	13.47
- รายจ่ายลงทุน	35,529	38,557	45,078	61,268	58,536	-4.46	15.74
- รายจ่ายประจำ	7,525	8,152	8,130	8,054	7,936	-1.47	0.95
- กรมพัฒนาที่ดิน	5,355	5,209	5,684	5,943	5,679	-4.45	2.53
- รายจ่ายลงทุน	3,054	2,761	3,085	3,159	2,997	-5.13	0.97
- รายจ่ายประจำ	2,300	2,448	2,599	2,784	2,682	-3.68	4.46
- สำนักงานการปฏิรูปที่ดินเพื่อเกษตรกรรม	1,924	1,955	1,932	1,825	1,923	5.37	-0.70
- รายจ่ายลงทุน	379	424	432	193	373	92.94	-7.86
- รายจ่ายประจำ	1,546	1,531	1,500	1,632	1,550	-4.99	0.70
- กรมฝนหลวงและการบินเกษตร	1,563	1,763	2,223	2,240	2,224	-0.69	9.91
- รายจ่ายลงทุน	846	1,042	1,397	1,424	1,411	-0.88	14.29
- รายจ่ายประจำ	717	721	826	816	813	-0.36	3.83
4 กลุ่มภารกิจส่งเสริมและพัฒนาเกษตรกร และระบบสหกรณ์	10,030	10,287	10,627	19,272	11,111	-42.35	8.68
- กรมตรวจบัญชีสหกรณ์	1,242	1,265	1,345	1,374	1,354	-1.42	2.60
- รายจ่ายลงทุน	38	46	42	34	34	-0.06	-5.38
- รายจ่ายประจำ	1,204	1,219	1,303	1,340	1,321	-1.46	2.84

ตารางที่ 8.2 งบประมาณของกระทรวงเกษตรและสหกรณ์ตามกลุ่มภารกิจ ปี 2558-2562 (ต่อ)

หน่วย: ล้านบาท

งานตามภารกิจ	ปี					ร้อยละ เพิ่ม/ลด ปี 61-62	อัตราการขยายตัว ปี 58-62 (ร้อยละ)
	2558	2559	2560	2561	2562		
- กรมส่งเสริมการเกษตร	5,550	5,792	5,997	12,389	6,317	-49.01	10.73
- รายจ่ายลงทุน	191	304	240	654	214	-67.32	10.44
- รายจ่ายประจำ	5,359	5,488	5,757	11,734	6,104	-47.99	10.74
- กรมส่งเสริมสหกรณ์	3,238	3,230	3,285	5,510	3,043	-44.77	4.18
- รายจ่ายลงทุน	72	82	270	2,234	310	-86.12	86.39
- รายจ่ายประจำ	3,166	3,148	3,015	3,276	2,733	-16.58	-2.51
- สำนักงานพัฒนาการวิจัยการเกษตร (องค์การมหาชน)	397	0.00	0.00
- รายจ่ายลงทุน	0.00	0.00
- รายจ่ายประจำ	397	0.00	0.00

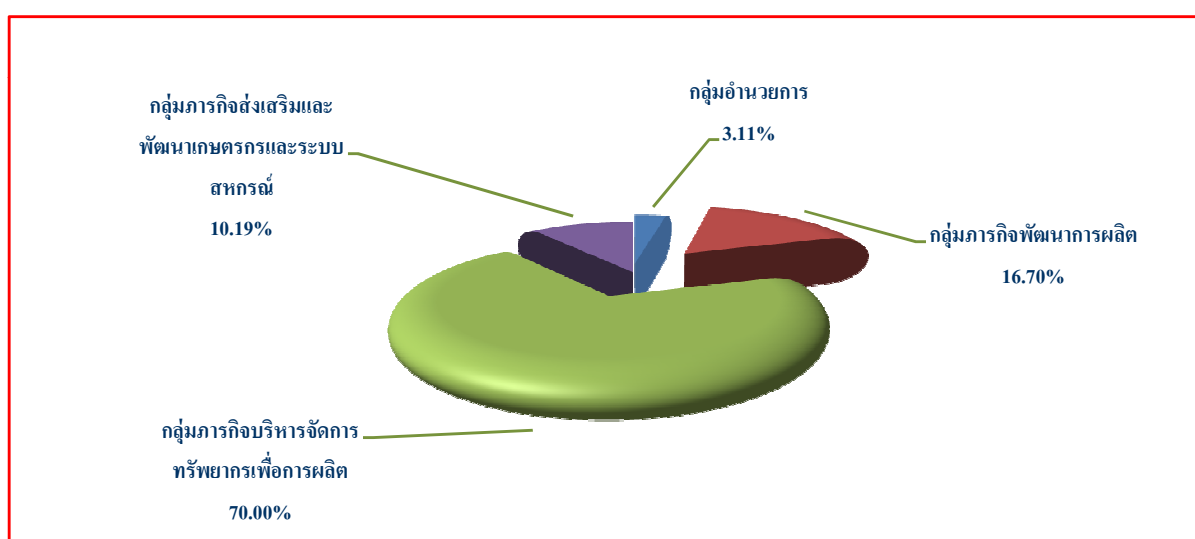

แผนภูมิที่ 8.2 งบประมาณของกระทรวงเกษตรและสหกรณ์ตามกลุ่มภารกิจ ปี 2562

ตอนที่ 9

ข้อมูลอื่นที่สำคัญ

9.1 สหกรณ์และสมาชิก

ในช่วงปี 2558-2562 จำนวนสหกรณ์ทั้งหมดมีอัตราการขยายตัวเฉลี่ยต่อปีลดลง ร้อยละ 1.37 โดยสหกรณ์ที่มีอัตราการขยายตัวเฉลี่ยต่อปีลดลง เช่น สหกรณ์ร้านค้า ร้อยละ 5.35 สหกรณ์การเกษตร ร้อยละ 2.17 สหกรณ์ประมง ร้อยละ 1.41 สหกรณ์บริการ ร้อยละ 1.23 ส่วนสหกรณ์ที่มีอัตราการขยายตัวเฉลี่ยต่อปีเพิ่มขึ้นมีเพียงสหกรณ์เดียว คือ สหกรณ์เครดิตยูเนียน ร้อยละ 1.59 ในขณะที่จำนวนสมาชิกรวมทั้งหมดมีอัตราการขยายตัวเฉลี่ยต่อปีเพิ่มขึ้น ร้อยละ 0.11 สหกรณ์ที่มีจำนวนสมาชิกเพิ่มขึ้น เช่น สหกรณ์ออมทรัพย์ ร้อยละ 1.58 สหกรณ์นิคม ร้อยละ 0.78 สหกรณ์บริการ ร้อยละ 0.31 สำหรับสหกรณ์ที่มีจำนวนสมาชิกลดลง เช่น สหกรณ์ร้านค้า ร้อยละ 1.75 สหกรณ์ประมง ร้อยละ 1.45 สหกรณ์การเกษตร ร้อยละ 0.38

ปี 2562 มีสหกรณ์รวมทั้งหมด 6,785 สหกรณ์ ลดลงจากปี 2561 ร้อยละ 1.34 จำนวนสมาชิก 11.46 ล้านราย ลดลงจากปี 2561 ร้อยละ 1.54 โดยกลุ่มสหกรณ์ที่มีจำนวนสหกรณ์และสมาชิกมากที่สุด ได้แก่ สหกรณ์การเกษตรมีจำนวน 3,418 สหกรณ์ หรือ ร้อยละ 50.38 ของจำนวนสหกรณ์ทั้งหมด และมีจำนวนสมาชิก 6.24 ล้านราย หรือร้อยละ 54.50 ของจำนวนสมาชิกทั้งหมด (ตารางที่ 9.1)

9.2 โรงสี

ในช่วงปี 2558-2562 จำนวนโรงสีทั้งหมดมีอัตราการขยายตัวเฉลี่ยต่อปีลดลง ร้อยละ 0.73 โดยมีอัตราการขยายตัวเฉลี่ยต่อปีลดลงในทุกภาค ภาคกลาง ร้อยละ 4.15 ภาคใต้ ร้อยละ 1.12 ภาคเหนือ ร้อยละ 0.69 และภาคตะวันออกเฉียงเหนือ ร้อยละ 0.47

ปี 2562 มีจำนวนโรงสี รวมทั้งประเทศ 37,319 โรง ลดลงจากปี 2561 ร้อยละ 1.05 ภาคใต้มีจำนวนโรงสี 2,383 โรง ลดลงจากปี 2561 ร้อยละ 4.83 ภาคกลางมีจำนวนโรงสี 1,749 โรง ลดลงจากปี 2561 ร้อยละ 1.24 ภาคตะวันออกเฉียงเหนือ มีจำนวนโรงสี 28,382 โรง ลดลงจากปี 2561 ร้อยละ 0.84 และภาคเหนือมีจำนวนโรงสี 4,805 โรง ลดลงจากปี 2561 ร้อยละ 0.29 (ตารางที่ 9.2)

9.3 โรงงานผลิตน้ำตาลทราย

ในช่วงปี 2558-2562 จำนวนโรงงานผลิตน้ำตาลทรายมีอัตราการขยายตัวเฉลี่ยต่อปีเพิ่มขึ้น ร้อยละ 3.27 โดยเพิ่มขึ้นในทุกภาค ภาคตะวันออกเฉียงเหนือ ร้อยละ 3.82 ภาคกลาง ร้อยละ 3.13 และภาคเหนือ ร้อยละ 2.78

ปี 2562 มีโรงงานผลิตน้ำตาลทรายทั้งหมด 58 โรง เพิ่มขึ้นจากปี 2561 ร้อยละ 1.75 ภาคกลางมีจำนวนโรงงานผลิตน้ำตาลทราย 26 โรง เพิ่มขึ้นจากปี 2561 ร้อยละ 4.00 ภาคเหนือมีโรงงานผลิตน้ำตาลทราย 10 โรง เท่ากับปี 2561 ภาคตะวันออกเฉียงเหนือมีโรงงานผลิตน้ำตาลทราย 22 โรง เท่ากับปี 2561 (ตารางที่ 9.3)

9.4 โรงงานผลิตแป้งมันสำปะหลัง

ในช่วงปี 2558-2562 จำนวนโรงงานผลิตแป้งมันสำปะหลังมีอัตราการขยายตัวเฉลี่ยต่อปีเพิ่มขึ้น ร้อยละ 0.76 โดยมีอัตราการขยายตัวเฉลี่ยต่อปีเพิ่มขึ้น เช่น ภาคตะวันออกเฉียงเหนือ ร้อยละ 1.20 ภาคกลาง ร้อยละ 0.98 ส่วนภาคเหนือมีอัตราการขยายตัวเฉลี่ยต่อปีลดลง ร้อยละ 1.20

ปี 2562 ประเทศไทยมีโรงงานผลิตแป้งมันสำปะหลังรวมทั้งหมด 254 โรง เพิ่มขึ้นจากปี 2561 ร้อยละ 0.79 ส่วนใหญ่อยู่ในภาคตะวันออกเฉียงเหนือ ซึ่งเป็นแหล่งเพาะปลูกมันสำปะหลัง โดยภาคตะวันออกเฉียงเหนือ มีจำนวน 111 โรง เพิ่มขึ้น ร้อยละ 0.91 จากปี 2561 และภาคเหนือ จำนวน 33 โรง เพิ่มขึ้น ร้อยละ 3.13 สำหรับภาคกลาง และภาคใต้ มีโรงงานเท่าเดิม คือ 104 และ 6 โรง (ตารางที่ 9.4)

9.5 โรงฆ่าสัตว์

ในช่วงปี 2558-2562 จำนวนโรงฆ่าสัตว์ที่ได้รับอนุญาตตั้งโรงฆ่าสัตว์ โรงพักสัตว์ และการฆ่าสัตว์ (مجس.2) ส่วนใหญ่มีอัตราการขยายตัวเฉลี่ยต่อปีเพิ่มขึ้น ได้แก่ แพะ-แกะ ร้อยละ 19.92 สุกร ร้อยละ 9.14 โค-กระบือ ร้อยละ 2.99 สัตว์ปีก ร้อยละ 2.57 ส่วนจำนวนโรงฆ่าสัตว์มีอัตราการขยายตัวเฉลี่ยต่อปีลดลง คือ สุกร-โค-กระบือ ร้อยละ 5.82

ปี 2562 จำนวนโรงฆ่าสัตว์ที่ได้รับใบอนุญาตตั้งโรงฆ่าสัตว์ โรงพักสัตว์ และการฆ่าสัตว์ (مجس.2) แพะ-แกะ จำนวน 10 โรง เพิ่มขึ้น จากปี 2561 ร้อยละ 11.11 โค-กระบือ จำนวน 467 โรง เพิ่มขึ้น จากปี 2561 ร้อยละ 5.42 สัตว์ปีก จำนวน 598 โรง เพิ่มขึ้น ร้อยละ 4.00 สุกร-โค-กระบือ จำนวน 195 โรง ลดลง จากปี 2561 ร้อยละ 12.56 สุกร จำนวน 1,355 โรง ลดลง จากปี 2561 ร้อยละ 7.63 (ตารางที่ 9.5)

9.6 เรือประมง

ในช่วงปี 2558-2562 เรือประมงไทยทุกขนาดระวางบรรทุก มีอัตราการขยายตัวเฉลี่ยต่อปีเพิ่มขึ้น ร้อยละ 4.60 โดยเรือประมงขนาดระวางบรรทุกน้อยกว่า 10 ตันกรอส มีอัตราการขยายตัวเฉลี่ยต่อปีเพิ่มขึ้น ร้อยละ 6.62 เรือประมงขนาดระวางบรรทุก 10-49 ตันกรอส มีอัตราการขยายตัวเฉลี่ยต่อปีเพิ่มขึ้น ร้อยละ 2.19 และเรือประมงขนาดระวางบรรทุก ตั้งแต่ 50 ตันกรอสขึ้นไป มีอัตราการขยายตัวเฉลี่ยต่อปีลดลง ร้อยละ 2.84

ปี 2562 เรือประมงไทยทุกขนาดระวางบรรทุก มีจำนวนเรือทั้งหมด 32,529 ลำ ลดลง จากปี 2561 ร้อยละ 13.71 โดยเรือประมงขนาดระวางบรรทุกน้อยกว่า 10 ตันกรอส มีจำนวน 21,711 ลำ ลดลง จากปี 2561 ร้อยละ 18.57 เรือประมงขนาดระวางบรรทุก 10-49 ตันกรอส มีจำนวน 8,090 ลำ ลดลง จากปี 2561 ร้อยละ 2.06 เรือประมงขนาดระวางบรรทุก ตั้งแต่ 50 ตันกรอสขึ้นไป มีจำนวน 2,728 ลำ ลดลง จากปี 2561 ร้อยละ 1.73 (ตารางที่ 9.6)

9.7 ผู้ประกอบการแปรรูปสัตว์น้ำเค็ม

ในช่วงปี 2557-2561 จำนวนผู้ประกอบการแปรรูปสัตว์น้ำเค็ม มีอัตราการขยายตัวเฉลี่ยต่อปีเพิ่มขึ้น ร้อยละ 1.78 โดยมีผู้ประกอบการแปรรูปสัตว์น้ำเค็มที่มีอัตราการขยายตัวเฉลี่ยต่อปีเพิ่มขึ้น เช่น ข้าวเกรียบปลา-กุ้ง ร้อยละ 20.15 ปลานึ่ง-ปลาอบ ร้อยละ 13.04 สัตว์น้ำกระป๋อง ร้อยละ 9.80 สำหรับประเภทกิจการที่มีอัตราการขยายตัวเฉลี่ยต่อปีลดลง เช่น น้ำบูดู ร้อยละ 25.00 ปลาป่น ร้อยละ 3.39 น้ำปลา ร้อยละ 2.58

ปี 2561 จำนวนผู้ประกอบการแปรรูปสัตว์น้ำเค็ม ลดลงจากปี 2560 ร้อยละ 4.65 โดยมีจำนวนผู้ประกอบการแปรรูปสัตว์น้ำเค็มที่ลดลง เช่น ปลาอย่าง-รมควัน ร้อยละ 29.63 กุ้งแห้ง ร้อยละ 28.77 หมึกแห้ง ร้อยละ 20.87 ขณะที่ประเภทผู้ประกอบการแปรรูปสัตว์น้ำเค็มที่เพิ่มขึ้น เช่น ปลานึ่ง-ปลาอบ ร้อยละ 28.57 หอยเค็ม ร้อยละ 13.61 หอยแห้ง ร้อยละ 3.26

ตารางที่ 9.1 จำนวนสหกรณ์และสมาชิก แยกตามประเภทสหกรณ์ ปี 2558-2562

หน่วย: สหกรณ์: สหกรณ์

สมาชิก: ราย

ประเภท		ปี					ร้อยละ เพิ่ม/ลด ปี 61-62	อัตราการขยายตัว ปี 58-62 (ร้อยละ)
		2558	2559	2560	2561	2562		
รวมทั้งหมด	สหกรณ์	7,141	7,129	6,972	6,877	6,785	-1.34	-1.37
	สมาชิก	11,487,227	11,447,405	11,574,271	11,636,166	11,457,071	-1.54	0.11
สหกรณ์การเกษตร	สหกรณ์	3,711	3,686	3,575	3,489	3,418	-2.03	-2.17
	สมาชิก	6,403,733	6,393,812	6,347,762	6,472,591	6,244,197	-3.53	-0.38
สหกรณ์ประมง	สหกรณ์	79	81	79	78	75	-3.85	-1.41
	สมาชิก	15,500	15,148	14,932	15,128	14,418	-4.69	-1.45
สหกรณ์นิคม	สหกรณ์	90	89	90	87	87	0.00	-0.90
	สมาชิก	185,747	184,645	193,311	189,781	190,463	0.36	0.78
สหกรณ์ออมทรัพย์	สหกรณ์	1,425	1,432	1,427	1,413	1,418	0.35	-0.23
	สมาชิก	2,889,496	2,935,517	3,107,188	3,020,182	3,080,486	2.00	1.58
สหกรณ์ร้านค้า	สหกรณ์	164	155	143	138	132	-4.35	-5.35
	สมาชิก	704,185	642,782	641,399	645,544	643,391	-0.33	-1.75
สหกรณ์บริการ	สหกรณ์	1,125	1,129	1,092	1,092	1,075	-1.56	-1.23
	สมาชิก	482,114	482,806	484,943	489,829	486,163	-0.75	0.31
สหกรณ์เครดิตยูเนียน	สหกรณ์	547	557	566	580	580	0.00	1.59
	สมาชิก	806,452	792,695	784,736	803,111	797,953	-0.64	-0.08

ที่มา: กรมส่งเสริมสหกรณ์

หมายเหตุ: จำนวนสหกรณ์นับเฉพาะสหกรณ์ที่มีสถานะ Active (ดำเนินการและยังไม่ได้ดำเนินการ)

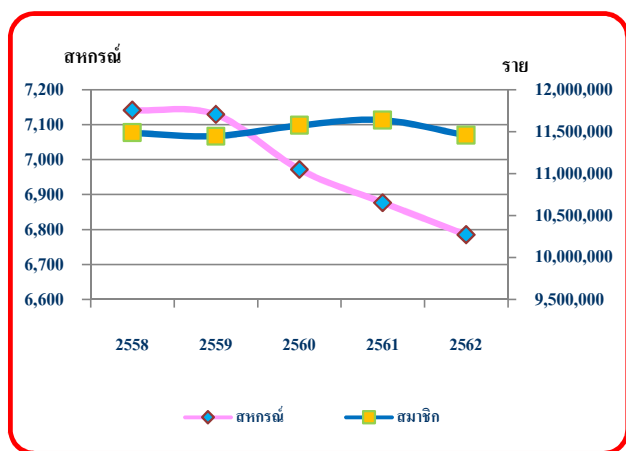

แผนภูมิที่ 9.1 จำนวนสหกรณ์และสมาชิกสหกรณ์ ปี 2558-2562

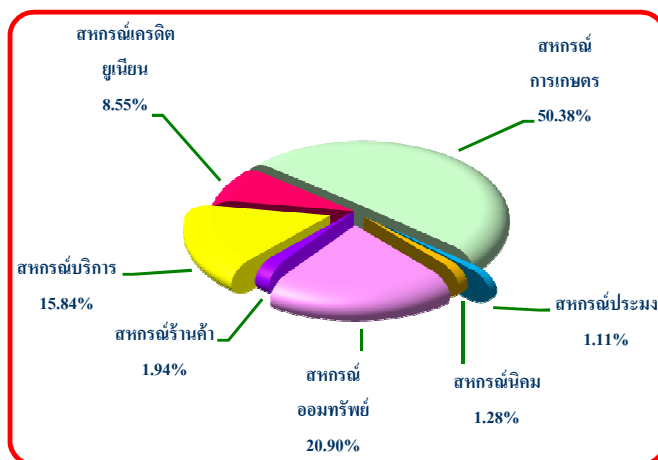

แผนภูมิที่ 9.2 สัดส่วนจำนวนสหกรณ์ตามประเภทสหกรณ์ ปี 2562

ตารางที่ 9.2 จำนวนโรงสี แยกรายภาคปี 2558-2562

หน่วย: โรง

รายการ	ปี					ร้อยละ เพิ่ม/ลด ปี 61-62	อัตราการขยายตัว ปี 58-62 (ร้อยละ)
	2558	2559	2560	2561	2562		
รวมทั้งประเทศ	38,451	38,215	38,136	37,715	37,319	-1.05	-0.73
ภาคเหนือ (ร้อยละ)	4,955 12.89	4,856 12.71	4,845 12.70	4,819 12.78	4,805 12.88	-0.29	-0.69
ภาคตะวันออกเฉียงเหนือ (ร้อยละ)	28,934 75.25	28,867 75.54	28,823 75.58	28,621 75.89	28,382 76.05	-0.84	-0.47
ภาคกลาง (ร้อยละ)	2,044 5.32	1,982 5.19	1,959 5.14	1,771 4.70	1,749 4.69	-1.24	-4.15
ภาคใต้ (ร้อยละ)	2,518 6.55	2,510 6.57	2,509 6.58	2,504 6.64	2,383 6.39	-4.83	-1.12

ที่มา: กรมโรงงานอุตสาหกรรม

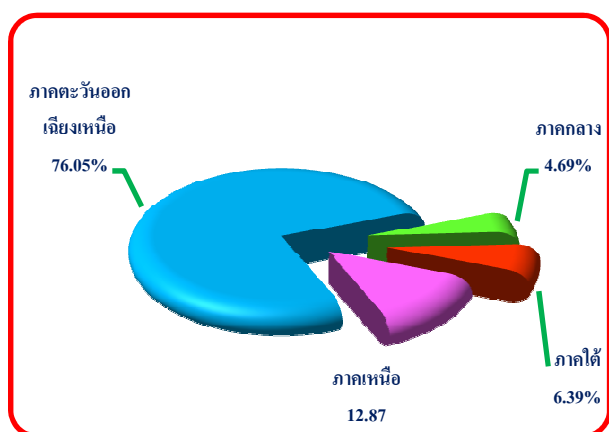

แผนภูมิที่ 9.3 สัดส่วนจำนวนโรงสี แยกรายภาค ปี 2562

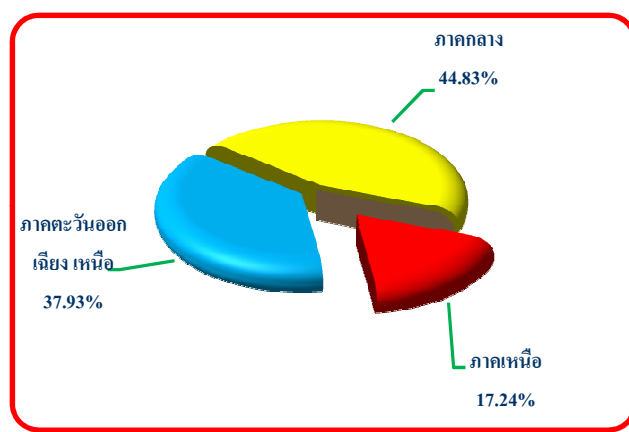

แผนภูมิที่ 9.4 สัดส่วนโรงงานผลิตน้ำตาลทราย แยกรายภาค ปี 2562

ตารางที่ 9.3 จำนวนโรงงานผลิตน้ำตาลทราย แยกรายภาค ปี 2558-2562

หน่วย: โรง

รายการ	ปี					ร้อยละ เพิ่ม/ลด ปี 61-62	อัตราการขยายตัว ปี 58-62 (ร้อยละ)
	2558	2559	2560	2561	2562		
รวมทั้งประเทศ	51	53	55	57	58	1.75	3.27
ภาคเหนือ (ร้อยละ)	9 17.65	9 16.98	10 18.18	10 17.54	10 17.24	0.00	2.78
ภาคตะวันออกเฉียงเหนือ (ร้อยละ)	19 37.25	20 37.74	20 36.36	22 38.60	22 37.93	0.00	3.82
ภาคกลาง (ร้อยละ)	23 45.10	24 45.28	25 45.45	25 43.86	26 44.83	4.00	3.13

ที่มา: สำนักงานคณะกรรมการอ้อยและน้ำตาลทราย

ตารางที่ 9.4 จำนวนโรงงานผลิตแป้งมันสำปะหลัง แยกรายภาค ปี 2558-2562

หน่วย : โรง

รายการ	ปี					ร้อยละ เพิ่ม/ลด ปี 61-62	อัตราการขยายตัว ปี 58-62 (ร้อยละ)
	2558	2559	2560	2561	2562		
รวมทั้งประเทศ	246	249	252	252	254	0.79	0.76
ภาคเหนือ (ร้อยละ)	34 13.82	34 13.65	34 13.49	32 12.70	33 12.99	3.13	-1.20
ภาคตะวันออกเฉียงเหนือ (ร้อยละ)	106 43.09	107 42.97	110 43.65	110 43.65	111 43.70	0.91	1.20
ภาคกลาง (ร้อยละ)	100 40.65	102 40.96	104 41.27	104 41.27	104 40.94	0.00	0.98
ภาคใต้ (ร้อยละ)	6 2.44	6 2.41	6 2.38	6 2.38	6 2.36	0.00	0.00

ที่มา : กรมโรงงานอุตสาหกรรม

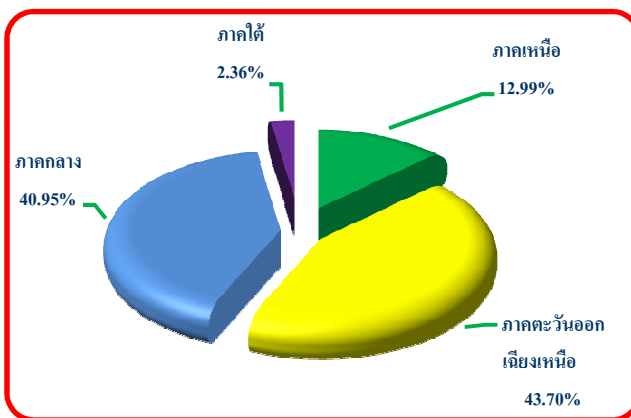

แผนภูมิที่ 9.5 สัดส่วนจำนวนโรงงานผลิตแป้งมันสำปะหลัง
แยกรายภาค ปี 2562

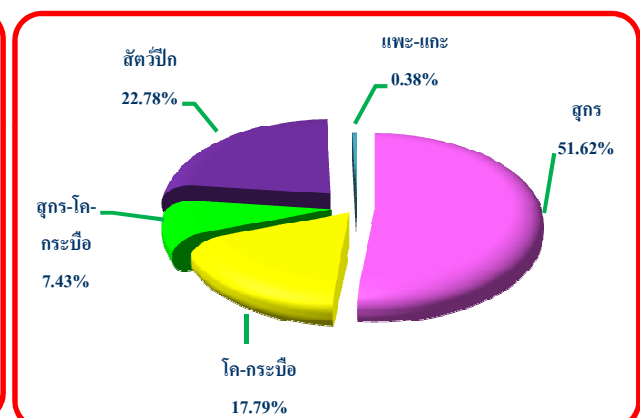

แผนภูมิที่ 9.6 สัดส่วนจำนวนโรงฆ่าสัตว์ที่ได้รับอนุญาต ปี 2562

ตารางที่ 9.5 จำนวนโรงฆ่าสัตว์ที่ได้รับอนุญาตตั้งโรงฆ่าสัตว์ โรงพักสัตว์ และการฆ่าสัตว์ (นจส.2) ปี 2558-2562

หน่วย : โรง

รายการ	ปี					ร้อยละ เพิ่ม/ลด ปี 61-62	อัตราการขยายตัว ปี 58-62 (ร้อยละ)
	2558	2559	2560	2561	2562		
สุกกร	976	1,117	1,196	1,467	1,355	-7.63	9.14
โค-กระบือ	418	388	408	443	467	5.42	2.99
สุกกร-โค-กระบือ	251	219	211	223	195	-12.56	-5.82
สัตว์ปีก	541	533	559	575	598	4.00	2.57
แพะ-แกะ	5	7	7	9	10	11.11	19.92

ที่มา : สำนักพัฒนาฯและรับรองมาตรฐานสินค้าสัตว์ กรมปศุสัตว์

ตารางที่ 9.6 จำนวนเรือประมงจำแนกตามระวางบรรทุกของเรือต้นกรอส ปี 2558-2562

หน่วย: ลำ

ขนาดระวางบรรทุก	ปี					ร้อยละ เพิ่ม/ลด ปี 61-62	อัตราการขยายตัว ปี 58-62 (ร้อยละ)
	2558	2559	2560	2561	2562		
รวม	25,002	40,688	39,179	37,698	32,529	-13.71	4.60
น้อยกว่า 10 ต้นกรอส	15,591	27,232	27,482	26,662	21,711	-18.57	6.62
10-49 ต้นกรอส	6,643	9,860	8,774	8,260	8,090	-2.06	2.19
ตั้งแต่ 50 ต้นกรอสขึ้นไป	2,768	3,596	2,923	2,776	2,728	-1.73	-2.84

ที่มา: กรมประมง

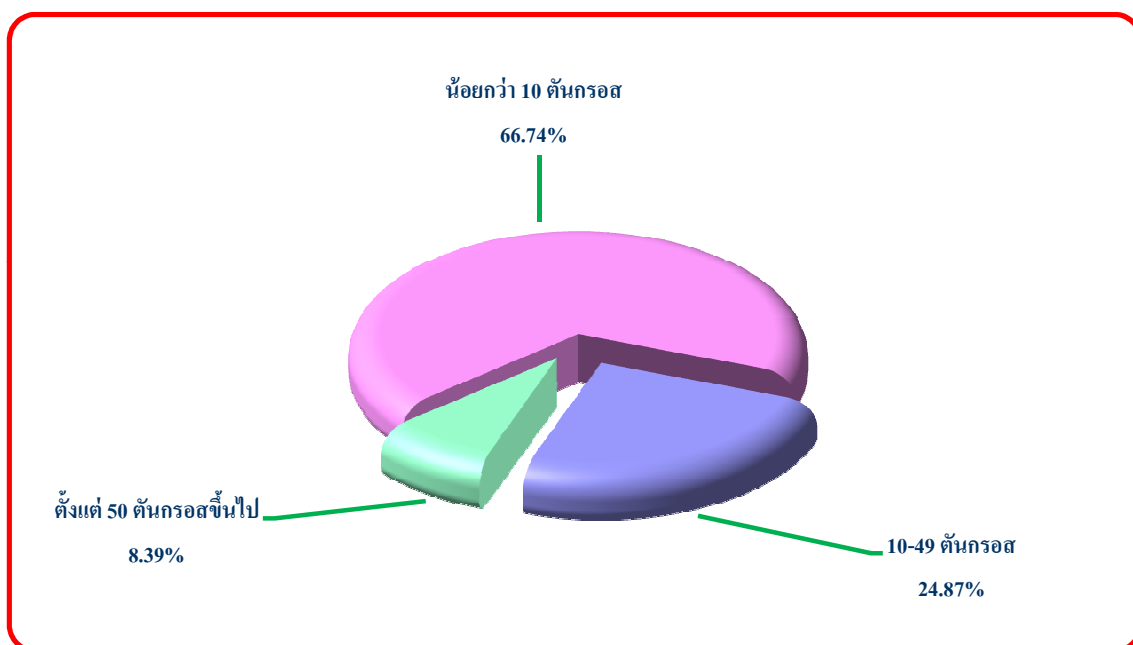

แผนภูมิที่ 9.7 สัดส่วนจำนวนเรือประมงจำแนกตามระวางบรรทุกของเรือต้นกรอส ปี 2562

ตารางที่ 9.7 จำนวนผู้ประกอบการแปรรูปสัตว์น้ำเค็ม จำแนกตามประเภทกิจการ ปี 2557-2561

หน่วย: ราย

ประเภทกิจการ	ปี					ร้อยละ เพิ่ม/ลด ปี 60-61	อัตราการขยายตัว ปี 57-61 (ร้อยละ)
	2557	2558	2559	2560	2561		
รวม	1,463	1,551	1,589	1,633	1,557	-4.65	1.78
ปลาเค็ม	433	483	490	549	538	-2.00	5.78
น้ำแข็ง	175	174	176	174	171	-1.72	-0.46
ห้องเย็น	152	154	150	147	167	13.61	1.43
หมึกแห้ง	125	150	157	158	125	-20.89	0.52
ข้าวเกรียบปลา-กุ้ง	68	69	82	128	125	-2.34	20.15
หอยแห้ง	86	93	94	92	95	3.26	1.90
สัตว์น้ำกระป๋อง	48	49	49	66	66	0.00	9.80
ปลาบ่น	75	70	70	66	65	-1.52	-3.39
กุ้งแห้ง	58	66	72	73	52	-28.77	-1.17
น้ำจืด	142	142	143	62	51	-17.74	-25.00
น้ำปลา	55	55	54	58	47	-18.97	-2.58
ปลาหย่าง-รมควัน	20	20	20	27	19	-29.63	1.99
ปลานึ่ง-ปลาอบ	11	11	16	14	18	28.57	13.04
ลูกชิ้น-ทอดมัน	15	15	16	19	18	-5.26	6.19

ที่มา: กรมประมง

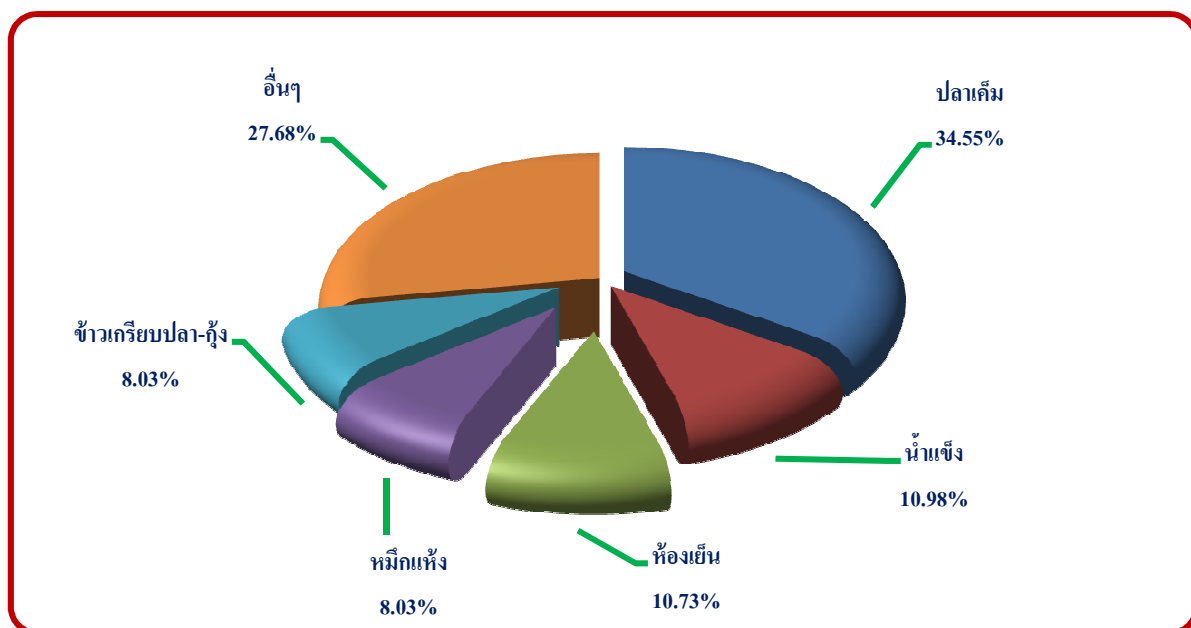

แผนภูมิที่ 9.8 จำนวนผู้ประกอบการแปรรูปสัตว์น้ำเค็ม จำแนกตามประเภทกิจการ 5 อันดับแรก ปี 2561

บรรณาธิการ

ที่ปรึกษา

นายระพีภัทร์ จันทรศรีวงศ์	เลขาธิการสำนักงานเศรษฐกิจการเกษตร
นางอัญชญา ตราโช	รองเลขาธิการสำนักงานเศรษฐกิจการเกษตร
ดร.ทักษิณь เมืองแก้ว	รองเลขาธิการสำนักงานเศรษฐกิจการเกษตร
นายพลเชษฐ์ ตราโช	รองเลขาธิการสำนักงานเศรษฐกิจการเกษตร
นายวินิต อธิสุข	ผู้อำนวยการศูนย์สารสนเทศการเกษตร

หัวหน้ากองบรรณาธิการ

นายศิริวัฒน์ ทรงชนศักดิ์
ผู้เชี่ยวชาญด้านสารสนเทศการเกษตร

รองหัวหน้ากองบรรณาธิการ

นางพรพรรณ เห็นสว่าง
นักวิชาการสถิติชำนาญการพิเศษ
ปฏิบัติงานในตำแหน่งนักวิชาการสถิติเชี่ยวชาญ (ด้านระบบข้อมูลสถิติการเกษตร)

กองบรรณาธิการ

นางสาวยุพา ลีมสวัสดิ์	นางสาวชุลีภรณ์ นิยมเจริญ
นางสาวรัชนีกร ทวยเวียง	นางสาวกฤติยา เอี่ยมสุทธา
นางสาวกาญจนา มาลัยกฤษณะชติ	นายไพบุลย์ เตชะกัมพลสารกิจ
นางสาวภวิดา จันทันแก้ว	นางศศิธร สัจจะเสนีย์
นางสาวหัสยา มูลจิโน	นางสาวกมลพรรณ สุดโททอง
นายกฤษกร อาชววานิชกุล	นางสาวภัทราวดี จินดาไทย

ผู้ช่วยหัวหน้ากองบรรณาธิการ

นายกิจยารช อันเงินทยากร	นางสาวปณิฐิ์ เกิดศิริ
นางสาวจันทร์ทิพา ต้นกันยา	นายอภิสิทธิ์ สิริเฉลิมกุล

รวมรวมและจัดทำโดย

ศูนย์สารสนเทศการเกษตร	สำนักวิจัยเศรษฐกิจการเกษตร
กองนโยบายและแผนพัฒนาการเกษตร	กองเศรษฐกิจการเกษตรระหว่างประเทศ

สำนักงานเศรษฐกิจการเกษตร กระทรวงเกษตรและสหกรณ์

ถนนงามวงศ์วาน แขวงลาดยาว เขตจตุจักร กรุงเทพฯ 10900

โทรศัพท์ 0 2561 2870 โทรสาร 0 2561 2870 อีเมล prcai@oae.go.th