

รายงานประจำปี
2563 • 2020
Annual Report



สำนักงาน

เศรษฐกิจการเกษตร



Office of Agricultural Economics

รายงานประจำปี
2563 • 2020
Annual Report



สำนักงาน
เศรษฐกิจการเกษตร

 Office of Agricultural Economics



สำนักงานเศรษฐกิจการเกษตร

ดวงตราสัญลักษณ์

สำนักงานเศรษฐกิจการเกษตร

ลักษณะของดวงตราสำนักงานเศรษฐกิจการเกษตร เป็นรูปกลม เส้นผ่าศูนย์กลางกว้าง 6 เซนติเมตร ตรงกลางเป็นรูปพระพิรุณประทับนั่งบนแท่นพระอาสน์ ห้อยพระบาทขวา พระหัตถ์ขวาถือเต้าหลังน้ำทิพย์ พระหัตถ์ซ้ายประทานพร อยู่ในซุ้มเรือนแก้ว ด้านข้างซุ้มทั้งสองประกอบด้วยต้นข้าว 6 ต้น ซึ่งผูกเป็นลวดลายไทย (ลายรวงข้าว) มีพุทธภาสิตจารึกอยู่บนผ้าแพรประกอบอยู่ด้านล่างซุ้มเรือนแก้วว่า “สพเพสั สงฆฎทานั สามคคิ วุฑฒิสาธิกา” รอบนอกดวงตราด้านล่างมีคำว่า “สำนักงานเศรษฐกิจการเกษตร”

ความหมายของดวงตรา

1. พระพิรุณ หรือ พระवरุณ ในไตรเทพว่า เป็นโอรสของพระกัศปเทพบิดร และนางทิตีเทพมารดา นามเต็มว่า “वरुณาฑิตยั” เป็นพระเชษฐาองค์แรกในพวกอาฑิตยัทั้ง 8 ทรงทำหน้าที่เป็นโลกบาลปรัศจิมฑิต ในพระเวทว่าเป็นใหญ่ในการน้ำ (ฝน) และเทพเจ้าแห่งทะเลและอากาศฯ ตามพระอิริยาบถในดวงตราประทับนั่งห้อยพระบาทขวาบนแท่นพระอาสน์ เพื่อคอยสอดส่องและพิจารณาถึงความทุกข์ - สุข ของประชากรในด้านการเกษตร พระหัตถ์ขวากำลึงหลังน้ำทิพย์ เพื่อยังความเจริญให้แก่พืชพันธุ์ธัญญาหารจะได้เจริญงอกงามและอุดมสมบูรณ์ พระหัตถ์ซ้ายประทานพรเพื่อให้กิจการต่าง ๆ สำเร็จลุล่วงด้วยดี ส่วนพระพักตร์เต็มไปด้วยพระเมตตาที่จะให้ความเป็นธรรม และการช่วยเหลือแก่ประชากรเกษตรทั้งปวง

2. ลวดลายไทยรูปปลายรวงข้าว 6 ต้น ประกอบอยู่ทั้งสองด้านของซุ้มเรือนแก้ว หมายความว่า สำนักงานเศรษฐกิจการเกษตร ประกอบด้วยหน่วยงานใหญ่ๆ ซึ่งเรียกว่ากอง 6 หน่วยงาน หรือกอง และต้นข้าว ทั้ง 6 ต้น ได้รับน้ำทิพย์จากพระพิรุณ จนเจริญงอกงามแตกช่อแตกรวงเป็นเมล็ดข้าวพร้อมที่จะขยายกระจายพันธุ์ต่อไป เช่นเดียวกับกองทั้ง 6 กอง ซึ่งแต่ละกองย่อมแยกออกเป็นหน่วยงานต่าง ๆ คอยให้ความรู้และให้การช่วยเหลือในแต่ละด้านของการเกษตรแก่ประชากรไทย อันยังความเจริญให้แก่ประเทศชาติสืบไป

3. พุทธภาสิต จารึกบนผ้าแพร ความว่า “สพเพสั สงฆฎทานั สามคคิ วุฑฒิสาธิกา” หมายความว่า “ความพร้อมเพรียงของปวงชนผู้เป็นหมู่ ยังความเจริญให้สำเร็จ”

4. ตัวหนังสือ “สำนักงานเศรษฐกิจการเกษตร” เพื่อแสดงว่าเป็นเครื่องหมายของส่วนราชการนี้

สาร

เลขาธิการสำนักงานเศรษฐกิจการเกษตร



ปี 2563 นับเป็นปีที่เกิดวิกฤตการณ์ครั้งสำคัญ ที่มีการแพร่ระบาดของโรคติดเชื้อไวรัสโคโรนา 2019 ซึ่งกระทบต่อเศรษฐกิจโลกและเศรษฐกิจไทยอย่างหลีกเลี่ยงไม่ได้ ทุกฝ่ายต้องเข้าสู่บริบทของสังคมและวิถีชีวิตใหม่แบบ New Normal เพื่อรับมือกับการเปลี่ยนแปลง โดยเฉพาะภาคเกษตร ที่ได้รับผลกระทบทั้งจากภัยธรรมชาติ ไปจนถึงผลกระทบจากการแพร่ระบาดของโรคติดเชื้อไวรัสโคโรนา 2019 ซึ่งสำนักงานเศรษฐกิจการเกษตร (สศก.) ได้รับมอบหมายภารกิจสำคัญจากรัฐมนตรีว่าการกระทรวงเกษตรและสหกรณ์ ทำหน้าที่นายทะเบียน คัดกรองและตรวจสอบความเข้าช้อนของเกษตรกรรวม 7.5 ล้านราย เพื่อรับเงินเยียวยาในโครงการช่วยเหลือเกษตรกรที่ได้รับผลกระทบจากการระบาดของโรคติดเชื้อไวรัสโคโรนา 2019 ของกระทรวงเกษตรและสหกรณ์ ตลอดจน การบูรณาการร่วมกับทุกหน่วยงานของกระทรวงเกษตรและสหกรณ์ และหน่วยงานภาคี เพื่อร่วมกันฟื้นฟูและกระตุ้นเศรษฐกิจของประเทศ

สำหรับปี 2564 นับเป็นปีที่ 42 แห่งการสถาปนาสำนักงานเศรษฐกิจการเกษตรที่พร้อมขับเคลื่อนภารกิจทุกด้าน ทั้งด้านข้อมูล วิจัย นโยบาย ประเมินผล และด้านบริหาร เพื่อเตรียมพร้อมรับมือต่อทุกสถานการณ์ให้สอดคล้องกับบริบทของประเทศและทันต่อบริบทของโลกที่เปลี่ยนแปลงไป และในฐานะหน่วยงานจัดทำ Big Data ด้านการเกษตรของประเทศ จึงต้องเน้นนำเทคโนโลยีสมัยใหม่ที่เหมาะสม มาประยุกต์ในการปฏิบัติงานให้มีประสิทธิภาพยิ่งขึ้น โดยสำนักงานเศรษฐกิจการเกษตรต้องเป็นเสมือนเนวิเกเตอร์เศรษฐกิจการเกษตรในการชี้แนะข้อมูล ทิศทางแนวโน้มภาคเกษตรให้ภาคส่วนที่เกี่ยวข้อง รวมถึงเกษตรกรสามารถนำไปใช้ประโยชน์ได้อย่างแท้จริง และที่สำคัญสำนักงานเศรษฐกิจการเกษตร ยังคงให้ความสำคัญกับนโยบายหลักของรัฐบาล

รวมถึงนโยบายของกระทรวงเกษตรและสหกรณ์ ในการขับเคลื่อนยุทธศาสตร์ชาติ พัฒนาศักยภาพเกษตรกรไทยในเวทีโลกให้เข้มแข็ง และเดินทางพัฒนาคุณภาพชีวิตเกษตรกรให้มีความมั่นคง คำนึงถึงประโยชน์ของเกษตรกรเป็นหลัก ไปสู่การพัฒนาอย่างสมดุลและยั่งยืน

ท้ายสุดนี้ ในนามของคณะผู้บริหารสำนักงานเศรษฐกิจการเกษตร ขอขอบคุณข้าราชการและเจ้าหน้าที่สำนักงานเศรษฐกิจการเกษตรทุกท่านทั้งส่วนกลางและภูมิภาค ที่เป็นกำลังสำคัญในการปฏิบัติงานจนบรรลุความสำเร็จตามเป้าหมายที่กำหนดไว้ เพื่อขับเคลื่อนเศรษฐกิจการเกษตรของประเทศ ไปสู่วิสัยทัศน์ องค์กรชั้นนำ การพัฒนาภาคเกษตรและศูนย์กลางสารสนเทศการเกษตรแห่งชาติ ในปี 2565 ร่วมกัน

(นายฉันทานนท์ วรรณเขจร)

เลขาธิการสำนักงานเศรษฐกิจการเกษตร

คณะผู้บริหาร

สำนักงานเศรษฐกิจการเกษตร



นายฉันทานนท์ วรรณเขจร

เลขาธิการ

นางอัญชญา ตราโช

รองเลขาธิการ

นางสาวทัศนีย์ เมืองแก้ว

รองเลขาธิการ

นายพลเชษฐ์ ตราโช

รองเลขาธิการ



สำนักงานเศรษฐกิจการเกษตร

คณะผู้บริหาร

สำนักงานเศรษฐกิจการเกษตรส่วนกลาง



นางศศิญา ปานตัน

สำนักงานเลขานุการกรม

นายพงศ์ไท ไทโยริน

กองนโยบายและแผนพัฒนาการเกษตร

นางสาวหิรัญญา สระสม

กองเศรษฐกิจการเกษตรระหว่างประเทศ

คณะผู้บริหาร

สำนักงานเศรษฐกิจการเกษตรส่วนกลาง



นายบุญลภ โสวัณณะ

ศูนย์ประเมินผล

นายวินิต อธิสุข

ศูนย์สารสนเทศการเกษตร

นายรัชชัย เดชาเชษฐ์

สำนักวิจัยเศรษฐกิจการเกษตร

นางสาวกาญจนา ขวัญเมือง

ศูนย์ข้อมูลเกษตรแห่งชาติ



สำนักงานเศรษฐกิจการเกษตร

คณะผู้บริหาร

คณะผู้บริหารสำนักงานเศรษฐกิจการเกษตรที่ 1 – 12



นางอังคณา พุทศรี

สำนักงานเศรษฐกิจการเกษตรที่ 1

นายประเสริฐศักดิ์ แสงสีกรา

สำนักงานเศรษฐกิจการเกษตรที่ 2

นางเพ็ญศิริ วงษ์วาท

สำนักงานเศรษฐกิจการเกษตรที่ 3

นายฉกาจ ฉันทจิระวัฒน์

สำนักงานเศรษฐกิจการเกษตรที่ 4

คณะผู้บริหาร

คณะผู้บริหารสำนักงานเศรษฐกิจการเกษตรที่ 1 – 12



นางสุจารีย์ พิชา

สำนักงานเศรษฐกิจการเกษตรที่ 5

นายชัชพล สายะพันธ์

สำนักงานเศรษฐกิจการเกษตรที่ 6

นายชวิต เม้งเอียด

สำนักงานเศรษฐกิจการเกษตรที่ 7

นางสาวพัชรรัตน์ ลิ้มศิริกุล

สำนักงานเศรษฐกิจการเกษตรที่ 8



สำนักงานเศรษฐกิจการเกษตร

คณะผู้บริหาร

คณะผู้บริหารสำนักงานเศรษฐกิจการเกษตรที่ 1 – 12



นายไพฑูรย์ สีลาพัฒน์

สำนักงานเศรษฐกิจการเกษตรที่ 9

นางสาวศิริพร จูประจักษ์

สำนักงานเศรษฐกิจการเกษตรที่ 10

นายนิกร แสงเกตุ

สำนักงานเศรษฐกิจการเกษตรที่ 11

นายบพดล ศรีพันธุ์

สำนักงานเศรษฐกิจการเกษตรที่ 12

คณะผู้เชี่ยวชาญ

สำนักงานเศรษฐกิจการเกษตร



นางสาวกัศษา ผ่องใส

ด้านการบริหารทรัพยากรบุคคล
(รักษาการในตำแหน่ง)

นางสาวตาปี วัชรานุกร

ด้านนโยบายระบบเศรษฐกิจการเกษตร

นางสาวกัลยา สงรอด

ด้านนโยบายพัฒนาการเกษตรชนบท

นางเบญจวรรณ ศิริโพธิ์

ด้านนโยบายเศรษฐกิจการเกษตร
ระหว่างประเทศ



สำนักงานเศรษฐกิจการเกษตร

คณะผู้เชี่ยวชาญ

สำนักงานเศรษฐกิจการเกษตร



นางเพ็ญแข คุภณฐาพร

ด้านประเมินผล
การพัฒนาการเกษตร

นางพรพรรณ หื่นสว่าง

ด้านระบบข้อมูลสถิติการเกษตร
(รักษาการในตำแหน่ง)

นายศิริวัฒน์ ทรงนศักดิ์

ด้านสารสนเทศการเกษตร

นางสาวกาญจนา ขวัญเมือง

ด้านเศรษฐกิจทรัพยากรธรรมชาติ
ทางการเกษตร

คณะผู้เชี่ยวชาญ

สำนักงานเศรษฐกิจการเกษตร



นายเอกราช ตรีลาว

ด้านเศรษฐกิจการผลิตและการตลาด
(รักษาการในตำแหน่ง)

ว่าง

ด้านเศรษฐกิจการแปรรูปสินค้าเกษตร
และอุตสาหกรรมเกษตร

นางสาวเพียงเพ็ญ บุญชูดวง

ด้านตรวจสอบภายใน

นายศรียุทธ บุญยะเดช

ด้านพัฒนาระบบบริหาร



สารบัญ

หน้า

ดวงตราสัญลักษณ์สำนักงานเศรษฐกิจการเกษตร	3
สารจากเลขาธิการ	4
คณะผู้บริหาร	5

ส่วนที่ 1 : ข้อมูลภาพรวมของสำนักงานเศรษฐกิจการเกษตร

○ วิสัยทัศน์ พันธกิจ เป้าประสงค์ ค่านิยม	18
○ อำนาจหน้าที่ความรับผิดชอบ	20
○ โครงสร้างของสำนักงานเศรษฐกิจการเกษตร	31

ส่วนที่ 2 : ผลการปฏิบัติราชการ

○ การประเมินส่วนราชการตามมาตรการปรับปรุงประสิทธิภาพ ในการปฏิบัติราชการ ประจำปีงบประมาณ พ.ศ. 2563 ของสำนักงานเศรษฐกิจการเกษตร	34
--	----

ส่วนที่ 3 : รายงานทางการเงิน

○ งบแสดงผลการดำเนินงานทางการเงิน	41
○ งบแสดงฐานะทางการเงิน	42

ส่วนที่ 4 : งานสำคัญในรอบปีงบประมาณ 2563

○ โครงการอันเนื่องมาจากพระราชดำริและโครงการที่มีการประยุกต์ ใช้หลักปรัชญาของเศรษฐกิจพอเพียง	46
○ การช่วยเหลือเกษตรกรที่ได้รับผลกระทบจากการระบาดของ โรคติดเชื้อไวรัสโคโรนา 2019 ของกระทรวงเกษตรและสหกรณ์	52
○ การขับเคลื่อนยุทธศาสตร์ชาติของกระทรวงเกษตรและสหกรณ์	60
○ การขับเคลื่อนเพื่อจัดทำข้อเสนอแผนงานโครงการ ภายใต้แผนงานบูรณาการพัฒนาพื้นที่ระดับภาค กระทรวงเกษตรและสหกรณ์ ปีงบประมาณ พ.ศ. 2565	64

● การจัดทำฐานข้อมูลขนาดใหญ่ (Big Data) ด้านการเกษตร	70
● การวิเคราะห์และประมาณการเศรษฐกิจการเกษตรปี 2563 และแนวโน้มปี 2564	76
● การบริหารจัดการการผลิตสินค้าเกษตรตามแผนที่เกษตร เพื่อการบริหารจัดการเชิงรุก (Agri-Map) ของสำนักงานเศรษฐกิจการเกษตร	86
● แนวทางการพัฒนาสินค้าเกษตรที่ได้รับการรับรองสิ่งบ่งชี้ทางภูมิศาสตร์	92
● การศึกษาด้านทุนโลจิสติกส์การเกษตร	102
● การศึกษาการส่งผ่านราคาสินค้าเกษตรที่สำคัญ ปี 2563	110
● การวิเคราะห์ผลกระทบจากการที่สหรัฐฯ ระบุสิทธิ GSP สินค้าไทย เนื่องจากปัญหาการคุ้มครองสิทธิแรงงาน	114
● การดำเนินงานกองทุนปรับโครงสร้างการผลิตภาคเกษตร เพื่อเพิ่มขีดความสามารถการแข่งขันของประเทศ	118
● ดัชนีความผาสุกเกษตรกร ปี 2562	122

ส่วนที่ 5 : กิจกรรมในรอบปี

● ภาพข่าวกิจกรรมต่างๆ ของ สศก. ในรอบปีที่ผ่านมา	130
---	-----

ภาคผนวก

● อัตรากำลั้	158
● งบประมาณรายจ่ายประจำปี	159
● สถานที่ตั้งสำนักงานเศรษฐกิจการเกษตร ส่วนกลาง / ส่วนภูมิภาค	161



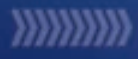

ส่วนที่

1

ภาพรวมของ สำนักงานเศรษฐกิจการเกษตร





วิสัยทัศน์

**“องค์กรชั้นนำการพัฒนากภาคเกษตรและศูนย์กลาง
สารสนเทศการเกษตรแห่งชาติ ภายในปี 2565”**

พันธกิจ

1. เสนอแนะนโยบาย จัดทำแผนพัฒนา และมาตรการทางการเกษตร รวมทั้งจัดทำทำที่ และร่วมเจรจาการค้าสินค้าเกษตรและความร่วมมือด้านเศรษฐกิจการเกษตรระหว่างประเทศ
2. จัดทำและบริหารจัดการข้อมูลสารสนเทศการเกษตร
3. ศึกษา วิเคราะห์ วิจัยด้านเศรษฐกิจการเกษตร จัดทำรายงานสถานการณ์เศรษฐกิจการเกษตร ทั้งภายในประเทศและต่างประเทศ
4. ติดตามและประเมินผลแผนงาน / โครงการที่สำคัญของกระทรวงเกษตรและสหกรณ์

เป้าประสงค์

**“สารสนเทศการเกษตรและแผนพัฒนาการเกษตรที่เป็นเลิศ
สนับสนุนการขับเคลื่อนภาคเกษตรไปสู่การพัฒนา
อย่างสมดุลและยั่งยืน”**

กลยุทธ์

1. ยกระดับการจัดทำและบริหารจัดการสารสนเทศการเกษตรแห่งชาติ
2. พัฒนาระบบการศึกษา วิเคราะห์ วิจัย และประเมินผลด้านเศรษฐกิจการเกษตร
3. เพิ่มประสิทธิภาพการจัดทำนโยบาย มาตรการ และแผนพัฒนาการเกษตร ให้เป็นที่ยอมรับและนำไปสู่การปฏิบัติ
4. พัฒนาสมรรถนะองค์กรและศักยภาพบุคลากร

ผลสัมฤทธิ์

ภาคส่วนที่เกี่ยวข้อง สามารถนำข้อมูลสารสนเทศการเกษตร นโยบาย และมาตรการด้านการเกษตร ไปใช้ประโยชน์ในการวางแผน เพื่อแก้ไขปัญหาและพัฒนาภาคเกษตรของประเทศ

คำนิยาม (SMART OAE)

S	Specialized	=	ความเชี่ยวชาญ
M	Moral	=	มีคุณธรรม
A	Accountable	=	มีความรับผิดชอบ
R	Rational	=	มีเหตุผล
T	Targetable	=	มีเป้าหมาย

SMART OAE

อำนาจหน้าที่ความรับผิดชอบ

สำนักงานเศรษฐกิจการเกษตร มีภารกิจเกี่ยวกับการเสนอแนะนโยบาย มาตรการ และวางแผนพัฒนาการเกษตรและสหกรณ์ รวมทั้งจัดทำและให้บริการข้อมูลข่าวสารการเกษตรอย่างถูกต้อง รวดเร็ว และทั่วถึง โดยศึกษา วิเคราะห์ วิจัยเศรษฐกิจการเกษตร ติดตามและประเมินผล เพื่อให้การเกษตรของประเทศมีความพร้อมสำหรับการแข่งขันในตลาดโลกและเพื่อให้เกษตรกรมีคุณภาพชีวิตที่ดี โดยให้มีอำนาจหน้าที่ดังต่อไปนี้

1. ดำเนินการตามกฎหมายว่าด้วยเศรษฐกิจการเกษตรและกฎหมายอื่นที่เกี่ยวข้อง
2. ศึกษาและวิเคราะห์ภาวะเศรษฐกิจการเกษตร เสนอแนะนโยบาย มาตรการ และจัดทำแผนพัฒนาการเกษตรและสหกรณ์ รวมทั้งวิเคราะห์แผนงาน โครงการ และงบประมาณของกระทรวง
3. ศึกษาและวิจัยระบบเศรษฐกิจ การผลิต การตลาด ระบบการจัดฟาร์ม การทำธุรกิจเกษตร ตลอดจนภาวะเศรษฐกิจสังคมครัวเรือนเกษตรและแรงงานภาคเกษตร
4. ศึกษา วิเคราะห์ จัดทำ และเผยแพร่ข้อมูลสารสนเทศการเกษตร ข้อมูลเตือนภัยเศรษฐกิจการเกษตร รวมทั้งเป็นศูนย์กลางระบบเครือข่ายและระบบการเชื่อมโยงสารสนเทศการเกษตรของกระทรวง
5. ศึกษา วิเคราะห์ ติดตาม และประเมินผลความก้าวหน้า ความสำเร็จ ตลอดจนผลกระทบของ การดำเนินงานตามมาตรการ แผนงาน โครงการ และงบประมาณด้านการเกษตร
6. ศึกษา วิเคราะห์ สถานการณ์เศรษฐกิจการเกษตรระหว่างประเทศ เสนอแนะนโยบาย และท่าทีในการเจรจาทางการค้าและด้านเศรษฐกิจการเกษตรระหว่างประเทศ ภายใต้กรอบทวิภาคี พหุภาคี อนุภูมิภาค และภูมิภาค ตลอดจนวิเคราะห์ผลกระทบจากการลงนามภายใต้อนุสัญญาระหว่างประเทศต่อภาคการเกษตรของไทย รวมทั้งเสนอแนะนโยบาย และจัดทำยุทธศาสตร์ที่เกี่ยวกับเกษตรต่างประเทศ
7. ปฏิบัติการอื่นใดตามที่กฎหมายกำหนดให้เป็นอำนาจหน้าที่ของสำนักงาน หรือตามที่รัฐมนตรีหรือคณะรัฐมนตรีมอบหมาย



กลุ่มตรวจสอบภายใน Internal Audit Unit

1. ดำเนินการเกี่ยวกับการตรวจสอบด้านการบริหารการเงิน และการบัญชีของสำนักงานเศรษฐกิจการเกษตร
2. ปฏิบัติงานร่วมกับหรือสนับสนุนการปฏิบัติงานของหน่วยงานอื่นที่เกี่ยวข้องหรือที่ได้รับมอบหมาย





กลุ่มพัฒนาระบบบริหาร Public Sector Development Group

1. เสนอแนะและให้คำปรึกษาแก่เลขาธิการเกี่ยวกับยุทธศาสตร์การพัฒนาระบบราชการภายในสำนักงาน
2. ติดตาม ประเมินผล และจัดทำรายงานเกี่ยวกับการพัฒนาระบบราชการภายในสำนักงานเศรษฐกิจการเกษตร
3. ประสานและดำเนินการเกี่ยวกับการพัฒนาระบบราชการร่วมกับหน่วยงานกลางต่างๆ และหน่วยงานภายในสำนักงานเศรษฐกิจการเกษตร
4. ปฏิบัติงานร่วมกับหรือสนับสนุนการปฏิบัติงานของหน่วยงานอื่นที่เกี่ยวข้องหรือที่ได้รับมอบหมาย





สำนักงานเลขาธิการกรม Office of the Secretary

1. ปฏิบัติงานสารบรรณของสำนักงาน
2. ดำเนินการเกี่ยวกับงานช่วยอำนวยความสะดวกและงานเลขานุการของสำนักงาน
3. ศึกษา วิเคราะห์ และประสานการจัดทำแผนงาน โครงการ แผนปฏิบัติงาน และงบประมาณ รวมทั้งติดตามและรายงานผลการปฏิบัติงานของหน่วยงานภายในสำนักงาน
4. ดำเนินการเกี่ยวกับการเงิน การบัญชี การบริหารงบประมาณ การพัสดุ อาคารสถานที่ และยานพาหนะของสำนักงาน
5. บริหารงานทรัพยากรบุคคลและจัดระบบงาน รวมทั้งการฝึกอบรมและพัฒนาข้าราชการและลูกจ้างของสำนักงาน
6. ดำเนินการเกี่ยวกับการเสริมสร้างวินัยและพัฒนาระบบคุณธรรมของสำนักงาน
7. ดำเนินการเกี่ยวกับการรงานกฎหมายและระเบียบที่เกี่ยวข้อง งานนิติกรรมและสัญญาเกี่ยวกับความรับผิดชอบแพ่งและอาญา งานคดีปกครอง และงานคดีอื่นที่อยู่ในอำนาจหน้าที่ของสำนักงาน
8. ประชาสัมพันธ์และเผยแพร่ผลงานของสำนักงาน
9. ดำเนินการอื่นใดที่มีได้กำหนดให้เป็นอำนาจหน้าที่ของส่วนราชการใดของสำนักงาน
10. ปฏิบัติงานร่วมกับหรือสนับสนุนการปฏิบัติงานของหน่วยงานอื่นที่เกี่ยวข้องหรือที่ได้รับมอบหมาย





กองนโยบายและแผนพัฒนาการเกษตร Agricultural Development Policy and Planning Division

1. ศึกษา วิเคราะห์ และประมาณการเศรษฐกิจการเกษตร รวมทั้งวิเคราะห์ และเสนอแนะนโยบาย มาตรการ และจัดทำแผนพัฒนาการเกษตรและสหกรณ์
2. ศึกษาและวิเคราะห์มาตรการ รวมทั้งจัดทำแผนพัฒนาเขตเกษตรเศรษฐกิจ และแผนพัฒนาพื้นที่ เขตเศรษฐกิจเฉพาะ
3. ศึกษา วิเคราะห์ และเสนอแนะกรอบนโยบายในการจัดหางบประมาณ รวมทั้งวิเคราะห์ ความเหมาะสมเชิงเศรษฐกิจ จัดทำแผนงานและโครงการ ตลอดจนประมวลผลการดำเนินงาน และการใช้จ่ายงบประมาณของกระทรวง
4. ศึกษา วิเคราะห์ และจัดทำข้อเสนอแนะนโยบาย มาตรการ แนวทาง การพัฒนาเกี่ยวกับประชากรเกษตร สินเชื่อการเกษตรและการพัฒนาสถาบันเกษตรกร องค์กรเกษตรกร ตลอดจน สภาเกษตรกรแห่งชาติ
5. ศึกษา วิเคราะห์ จัดทำข้อเสนอแนะนโยบาย มาตรการ แนวทาง การพัฒนาระบบโลจิสติกส์และบริหารจัดการ ตลอดจนการเชื่อมโยงเครือข่ายเพื่อการพัฒนา ระบบโลจิสติกส์และการลงทุนด้านการเกษตร
6. ปฏิบัติงานร่วมกับหรือสนับสนุน การปฏิบัติงานของหน่วยงานอื่น ที่เกี่ยวข้องหรือที่ได้รับมอบหมาย





กองเศรษฐกิจการเกษตรระหว่างประเทศ International Agricultural Economics Division

1. ศึกษา วิเคราะห์ และติดตามสถานการณ์เศรษฐกิจ นโยบายเกษตรต่างประเทศ ตลอดจนข้อตกลงและเงื่อนไขทางการค้าสินค้า และการลงทุนภาคเกษตร การเปลี่ยนแปลงสภาพภูมิอากาศด้านการเกษตร ความมั่นคงด้านอาหาร และความร่วมมือทางเศรษฐกิจการเกษตรระหว่างประเทศ ทั้งระดับทวิภาคี พหุภาคี และองค์การระหว่างประเทศ
2. ศึกษา วิเคราะห์ และเสนอแนะนโยบายและท่าทีในการเจรจาการค้าสินค้าเกษตรและการลงทุนภาคเกษตร การเปลี่ยนแปลงสภาพภูมิอากาศด้านการเกษตร ความมั่นคงด้านอาหารและความร่วมมือทางเศรษฐกิจการเกษตรระหว่างประเทศ ภายใต้กรอบการค้าเสรี ข้อตกลงระหว่างประเทศและองค์การระหว่างประเทศ
3. เสนอแนะนโยบายและจัดทำยุทธศาสตร์ที่เกี่ยวกับการเกษตรต่างประเทศ
4. ติดตามการปฏิบัติงานตามพันธกรณี และวิเคราะห์ผลกระทบ เพื่อเสนอแนะแนวทาง และมาตรการรองรับผลกระทบเชิงบวกและลบ รวมทั้งมาตรการเยียวยา อันเนื่องมาจากการปฏิบัติตามพันธกรณี ข้อตกลงระหว่างประเทศ ตลอดจนประสานการดำเนินงาน และติดตามผลการดำเนินงานตามมาตรการรองรับผลกระทบที่เกิดขึ้น
5. ทำหน้าที่ประสานงานเกี่ยวกับการสำรองข้าวฉุกเฉิน
6. ปฏิบัติงานร่วมกับหรือสนับสนุนการปฏิบัติงานของหน่วยงานอื่นที่เกี่ยวข้องหรือที่ได้รับมอบหมาย



ศูนย์ประเมินผล Center for Project and Programme Evaluation

1. ศึกษา พัฒนาเทคนิคและระบบการติดตามประเมินผล รวมทั้งให้คำปรึกษาด้านการติดตามและประเมินผลแก่หน่วยงานอื่นในสังกัดกระทรวง
2. ศึกษา วิเคราะห์ และดำเนินการติดตามความก้าวหน้าของการปฏิบัติงาน ตลอดจนประเมินประสิทธิภาพและประสิทธิผลของการใช้จ่ายงบประมาณตามมาตรการแผนงาน และโครงการต่างๆ ของกระทรวง รวมทั้งโครงการเงินกู้และเงินช่วยเหลือจากต่างประเทศ
3. ศึกษา วิเคราะห์ และดำเนินการประเมินผลความสำเร็จและผลกระทบของการดำเนินงานตามมาตรการ แผนงาน โครงการต่างๆ ของกระทรวง รวมทั้งโครงการเงินกู้และเงินช่วยเหลือจากต่างประเทศ
4. เสนอผลการติดตามผลการประเมิน และข้อเสนอแนะต่อคณะกรรมการนโยบายและแผนพัฒนาการเกษตรและสหกรณ์ คณะกรรมการอื่นๆ และหน่วยงานอื่นที่เกี่ยวข้อง
5. ปฏิบัติงานร่วมกับหรือสนับสนุนการปฏิบัติงานของหน่วยงานอื่นที่เกี่ยวข้องหรือที่ได้รับมอบหมาย





ศูนย์สารสนเทศการเกษตร Center of Agricultural Information

1. ศึกษา วิจัยและพัฒนา วางแผน และจัดทำข้อมูลการเกษตรเกี่ยวกับการผลิต การใช้ปัจจัยการผลิต และต้นทุนการผลิตของพืช ปศุสัตว์ ประมง ตลอดจนข้อมูลเศรษฐกิจการเกษตร รวมทั้ง วิเคราะห์ผล และรายงานเผยแพร่ข้อมูลสารสนเทศทางการเกษตร
2. ศึกษา วิเคราะห์ และพัฒนาวิธีการพยากรณ์ข้อมูลการเกษตร รวมทั้งวิเคราะห์สถานการณ์ การผลิต สินค้าเกษตรและความเสียหายจากการเกิดภัยที่มีผลกระทบต่อด้านการเกษตร
3. ศึกษา วิเคราะห์ พัฒนา และจัดทำระบบสารสนเทศภูมิศาสตร์และระบบข้อมูลระยะไกล ในการจำแนก สภาพการใช้ที่ดิน การประกอบกิจกรรมการเกษตร และแหล่งเหมาะสมของ การผลิตสินค้าเกษตร เพื่อใช้สนับสนุนการวางแผนพัฒนาการเกษตรและการกำหนดเขตเกษตรเศรษฐกิจ
4. ศึกษา กำหนดวิธีการ และจัดทำทะเบียนเกี่ยวกับเกษตรกรและผู้ประกอบกิจการในด้านการเกษตร
5. ศึกษา พัฒนา และจัดวางระบบฐานข้อมูลการเกษตร ระบบการเชื่อมโยงเครือข่าย การสื่อสารข้อมูล ระบบคอมพิวเตอร์ รวมทั้งเป็นศูนย์กลางข้อมูลสารสนเทศการเกษตรของกระทรวง
6. ปฏิบัติงานร่วมกับหรือสนับสนุนการปฏิบัติงานของหน่วยงานอื่นที่เกี่ยวข้องตามที่ได้รับมอบหมาย





สำนักงานเศรษฐกิจการเกษตรที่ 1 – 12 Regional Offices of Agricultural Economics 1-12

1. ศึกษา วิเคราะห์ และจัดทำข้อมูลการเกษตร รวมทั้งเผยแพร่ข้อมูลสารสนเทศ
2. ศึกษา วิเคราะห์ และรายงานผลการติดตาม ผลการประเมินความสำเร็จ และผลกระทบของการดำเนินงานตามมาตรการ แผนงาน โครงการต่างๆ
3. ศึกษา วิเคราะห์ และวิจัยเศรษฐกิจการเกษตรที่สำคัญในระดับท้องถิ่น
4. ศึกษาและวิเคราะห์ความเชื่อมโยงและความสอดคล้องของแผนพัฒนาการเกษตรในระดับกระทรวง ที่นำไปสู่แผนพัฒนาเขตเศรษฐกิจการเกษตรในระดับภูมิภาค รวมทั้งให้ความเห็นและข้อเสนอแนะเกี่ยวกับการจัดทำแผนงานและโครงการแก่งหน้างานที่เกี่ยวข้องในระดับพื้นที่
5. ปฏิบัติงานร่วมกับหรือสนับสนุนการปฏิบัติงานของหน่วยงานอื่นที่เกี่ยวข้องหรือที่ได้รับมอบหมาย





สำนักวิจัยเศรษฐกิจการเกษตร Bureau of Agricultural Economic Research

1. ศึกษา วิเคราะห์ และวิจัยเศรษฐกิจการผลิตการตลาดการแปรรูปตลอดห่วงโซ่อุปทานสินค้าเกษตร
2. ศึกษา พัฒนาเทคนิคการวิเคราะห์ และจัดทำแบบจำลองการวิจัยด้านเศรษฐกิจการเกษตร
3. ศึกษา วิเคราะห์ และวิจัยเศรษฐกิจเทคโนโลยี ปัจจัยการผลิตและทรัพยากรธรรมชาติ
4. ศึกษา วิเคราะห์ และวิจัยการบริหารจัดการธุรกิจเกษตรของสถาบันเกษตรกรและวิสาหกิจชุมชน รวมทั้งการประกันภัยสินค้าเกษตร
5. ศึกษา วิเคราะห์ และวิจัยเศรษฐกิจสังคมครัวเรือนเกษตรและแรงงานภาคเกษตร และระบบการจัดการฟาร์ม
6. ศึกษา วิเคราะห์ และวิจัยงานวิชาการและนวัตกรรมด้านวิจัยเศรษฐกิจการเกษตรและสนับสนุน การปฏิบัติงานต่างๆ ที่เกี่ยวข้องกับสำนักวิจัยเศรษฐกิจการเกษตร
7. ศึกษา วิเคราะห์ความเหมาะสมทางเศรษฐกิจของการใช้เงินกองทุนและโครงการที่เสนอขอใช้ เงินกองทุนภาคเกษตร จัดทำแผนบริหารจัดการเงินกองทุน และติดตามประเมินผล
8. ปฏิบัติงานร่วมกับหรือสนับสนุนการปฏิบัติงานของหน่วยงานอื่นที่เกี่ยวข้องหรือที่ได้รับมอบหมาย





ศูนย์ข้อมูลเกษตรแห่งชาติ National Agricultural Big Data Center

1. บูรณาการข้อมูลจากหน่วยงานที่เกี่ยวข้อง เข้าสู่ศูนย์ข้อมูลเกษตรแห่งชาติ
2. จัดทำธรรมาภิบาลข้อมูลของศูนย์ข้อมูลเกษตรแห่งชาติ
3. ศึกษา พัฒนา เทคโนโลยีดิจิทัล เพื่อเป็นเครื่องมือในการวิเคราะห์ พยากรณ์สนับสนุน การตัดสินใจ ในการพัฒนาการเกษตร
4. ศึกษา วิเคราะห์สถานการณ์ ผลกระทบทางเศรษฐกิจ ภัยพิบัติทางการเกษตร รวมทั้งจัดทำรายงาน ข้อมูลประเด็นข้อสั่งการ
5. ให้บริการข้อมูล และจัดทำรายงานข้อมูล เพื่อตอบสนองความต้องการของผู้ใช้ในทุกกระดับ
6. สร้างความตระหนักรู้ในด้านเทคโนโลยีดิจิทัล รวมทั้งสร้างเครือข่ายข้อมูลเกษตร ขนาดใหญ่ ทั้งใน และนอกประเทศ
7. ปฏิบัติงานอื่นๆ ตามที่ได้รับมอบหมาย



โครงสร้างสำนักงานเศรษฐกิจการเกษตร

The Organization Structure of the Office of Agricultural Economics

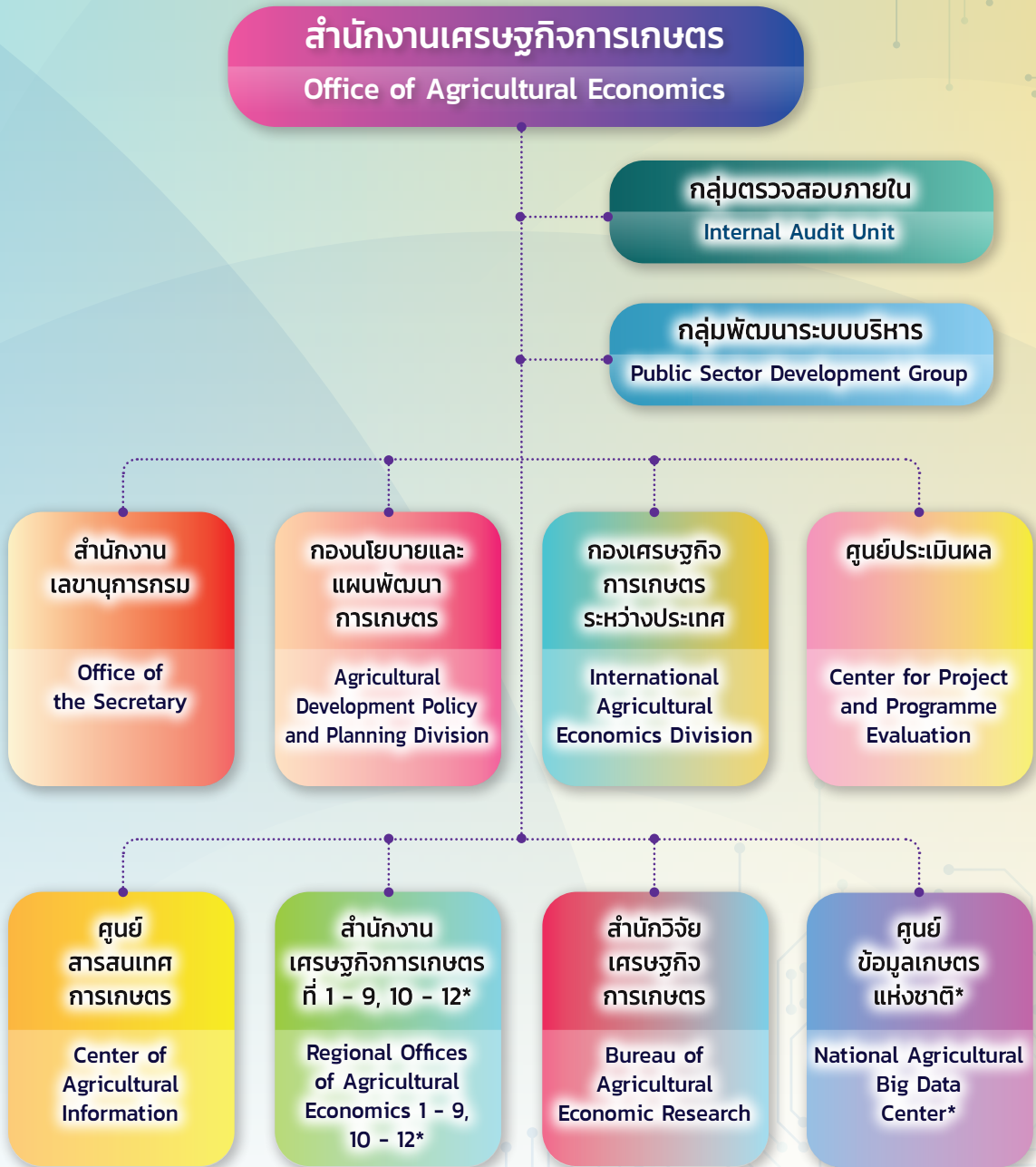

* สำนักงานเศรษฐกิจการเกษตรที่ 10 - 12 และศูนย์ข้อมูลเกษตรแห่งชาติ เป็นหน่วยงานจัดตั้งภายใน

* Regional Office of Agriculture Economics 10-12 and National Agricultural Big Data Center are unofficial organizations

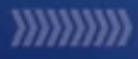

ส่วนที่

2

ผลการปฏิบัติราชการ



การประเมินส่วนราชการตามมาตรการปรับปรุงประสิทธิภาพ ในการปฏิบัติราชการ ประจำปีงบประมาณ พ.ศ. 2563 ของสำนักงานเศรษฐกิจการเกษตร



การประเมินส่วนราชการตามมาตรการปรับปรุงประสิทธิภาพ ในการปฏิบัติราชการ ประจำปีงบประมาณ พ.ศ. 2563 มีการประเมิน 5 องค์ประกอบ ดังนี้

1. **องค์ประกอบที่ 1** ประสิทธิภาพในการดำเนินงาน ตามหลักภารกิจพื้นฐาน (Function Base)
2. **องค์ประกอบที่ 2** ประสิทธิภาพในการดำเนินงาน ตามหลักภารกิจยุทธศาสตร์ แนวทางปฏิรูประบบราชการ นโยบายเร่งด่วน หรือภารกิจที่ได้รับมอบหมายเป็นพิเศษ หรือ การบูรณาการการทำงาน ด้วยกันหลายหน่วยงาน (Agenda base)
3. **องค์ประกอบที่ 3** ประสิทธิภาพในการดำเนินงาน ตามหลักภารกิจพื้นที่/ท้องถิ่น ภูมิภาค จังหวัด กลุ่มจังหวัด (สำนักงาน เศรษฐกิจการเกษตรไม่มีตัวชี้วัดตามองค์ประกอบนี้)
4. **องค์ประกอบที่ 4** ประสิทธิภาพในการบริหารจัดการและพัฒนานวัตกรรมในการบริหารจัดการระบบงาน งบประมาณ ทรัพยากรบุคคล และการให้บริการประชาชนหรือหน่วยงานของรัฐ เพื่อไปสู่ระบบราชการ 4.0 (Innovation base)
5. **องค์ประกอบที่ 5** ศักยภาพในการดำเนินการตามแผนยุทธศาสตร์ชาติ 20 ปี (Potential base)

การประเมินผลแบ่งเป็น 2 รอบ คือรอบที่ 1 ตั้งแต่วันที่ 1 ตุลาคม 2562 ถึงวันที่ 31 มีนาคม 2563 และรอบที่ 2 ตั้งแต่วันที่ 1 เมษายน 2563 ถึงวันที่ 30 กันยายน 2563 ซึ่งผลการปฏิบัติราชการของสำนักงานเศรษฐกิจการเกษตร ในรอบปีงบประมาณที่ผ่านมา มีผลการดำเนินงานและผลการประเมินตามมาตรการปรับปรุง ประสิทธิภาพในการปฏิบัติราชการประจำปีงบประมาณ พ.ศ. 2563 ดังนี้



1. ผลการดำเนินงานตามมาตรการปรับปรุงประสิทธิภาพในการปฏิบัติราชการ ประจำปีงบประมาณ พ.ศ. 2563 ในแต่ละองค์ประกอบ ดังนี้

องค์ประกอบ	ประเด็น	เป้าหมาย			ผลการดำเนินงาน	คะแนน	คะแนนองค์ประกอบ
		ขั้นต่ำ (50)	มาตรฐาน (75)	ขั้นสูง (100)			
1. Function Base	1. รายได้เงินสดสุทธิทางธุรกิจของกระทรวงเกษตรและสหกรณ์เพิ่มขึ้น (บาท/ครัวเรือน/ปี)	59,460 บาท/ครัวเรือน/ปี	74,483 บาท/ครัวเรือน/ปี (ผลปี 61 + interval 15,023)	79,175 บาท/ครัวเรือน/ปี และภาคตะวันออก เฉียงเหนือเพิ่มขึ้น 3% จากปีก่อน (29,875 + 89% = 30,771)	78,604 บาท/ครัวเรือน/ปี และภาคตะวันออก เฉียงเหนือ 39,339 บาท/ครัวเรือน/ปี	96.95	96.95
Innovation Base	2.1 ระดับความสำเร็จในการเปิดเผยข้อมูลเปิดภาครัฐผ่านระบบ MOAC OPEN DATA	ไม่น้อยกว่า ร้อยละ 80 ของจำนวนชุดข้อมูลที่เปิดเผยทั้งหมด	<ul style="list-style-type: none"> ร้อยละ 100 ของจำนวนชุดข้อมูลที่เปิดเผยทั้งหมด มีความพึงพอใจจากผู้ใช้งานไม่น้อยกว่า ร้อยละ 60 	<ul style="list-style-type: none"> ร้อยละ 100 ของจำนวนชุดข้อมูลที่เปิดเผยทั้งหมด มีความพึงพอใจจากผู้ใช้งานไม่น้อยกว่า ร้อยละ 70 	จัดทำชุดข้อมูลที่ต้องเปิดเผยส่งให้ กษ. แล้วเสร็จจำนวน 5 ชุดข้อมูล <ul style="list-style-type: none"> มีความพึงพอใจผู้ใช้งานร้อยละ 90 	100	100
	2.2 ระดับความสำเร็จของการเชื่อมโยงข้อมูลเข้าสู่ฐานข้อมูลกลางของกระทรวงเกษตรและสหกรณ์	ไม่น้อยกว่า ร้อยละ 80 ของจำนวนฐานข้อมูลที่ต้องเชื่อมโยงเข้าสู่ฐานข้อมูลกลางของกระทรวงเกษตรและสหกรณ์	ไม่น้อยกว่า ร้อยละ 90 ของจำนวนฐานข้อมูลที่ต้องเชื่อมโยงเข้าสู่ฐานข้อมูลกลางของกระทรวงเกษตรและสหกรณ์	ไม่น้อยกว่า ร้อยละ 100 ของจำนวนฐานข้อมูลที่ต้องเชื่อมโยงเข้าสู่ฐานข้อมูลกลางของกระทรวงเกษตรและสหกรณ์	ดำเนินการเชื่อมโยงชุดข้อมูลเข้าสู่ฐานข้อมูลกลางของกระทรวงเกษตรและสหกรณ์แล้วเสร็จ จำนวน 5 ชุดข้อมูล	100	100

1. ผลการดำเนินงานตามมาตรการปรับปรุงประสิทธิภาพในการปฏิบัติราชการ ประจำปีงบประมาณ พ.ศ. 2563 ในแต่ละองค์ประกอบ (ต่อ)

องค์ประกอบ	ประเด็น	เป้าหมาย		ผลการดำเนินงาน	คะแนน	คะแนนองค์ประกอบ
		ขั้นต่ำ (50)	เป้าหมายมาตรฐาน (75)			
Area Base		- สำนักงานเศรษฐกิจการเกษตรไม่ต้องประเมินในองค์ประกอบนี้ -				
Agenda base	3. ผลการดำเนินการตามแนวทางส่งเสริมการเกษตรแปลงใหญ่	-	1. ต้นทุนของต้นทุนการผลิตลดลง 2. ร้อยละผลผลิตสินค้าเกษตรที่เพิ่มขึ้น 3. ร้อยละของแปลงที่ได้ราคาผลผลิตเพิ่มขึ้น 4. ร้อยละของแปลงใหญ่ที่ได้รับการรับรองคุณภาพและมาตรฐานการผลิต	1. ต้นทุนลดลง ร้อยละ 15.18 2. ผลผลิตเพิ่มขึ้น ร้อยละ 18.92 โดยเฉลี่ยทุกแปลง 3. ราคาผลผลิตเพิ่มขึ้น ร้อยละ 8.99 โดยเฉลี่ยทุกแปลง 4. ได้รับการรับรองคุณภาพและมาตรฐานการผลิตร้อยละ 88.22 ของแปลงสินค้าที่สามารถตรวจรับรองได้	100	100
Function Base	4. ร้อยละของข้อเสนอเชิงนโยบาย/มาตรการทางเกษตร ที่บรรลุเป้าหมายที่กำหนด	ร้อยละ 80 เป้าหมาย 10 เรื่อง	ร้อยละ 90 เป้าหมาย 10 เรื่อง	ร้อยละ 100 เป้าหมาย 10 เรื่อง	ร้อยละ 100 เป้าหมาย 10 เรื่อง ร้อยละ 100	100

1. ผลการดำเนินงานตามมาตรการปรับปรุงประสิทธิภาพในการปฏิบัติราชการ ประจำปีงบประมาณ พ.ศ. 2563 ในแต่ละองค์ประกอบ (ต่อ)

องค์ประกอบ	ประเด็น	เป้าหมาย		ผลการดำเนินงาน	คะแนน	คะแนนองค์ประกอบ
		ขั้นต่ำ (50)	เป้าหมาย (75)			
5. ความสำเร็จของการติดตามประเมินผลโครงการสำคัญ ตามนโยบายกระทรวงเกษตรและสหกรณ์	ร้อยละ 80 เป้าหมาย 9 เรื่อง	ร้อยละ 90 เป้าหมาย 9 เรื่อง	ร้อยละ 100 เป้าหมาย 9 เรื่อง	ดำเนินการได้ จำนวน 9 เรื่อง ร้อยละ 100	100	100
คะแนนเฉลี่ยทุกองค์ประกอบ						99.39

2. ผลการประเมินส่วนราชการตามมาตรการปรับปรุงประสิทธิภาพในการปฏิบัติราชการ ประจำปีงบประมาณ พ.ศ. 2562

ของสำนักงานเศรษฐกิจการเกษตร รอบ 12 เดือน ตั้งแต่วันที่ 1 ตุลาคม 2562 ถึงวันที่ 30 กันยายน 2563 มีผลการดำเนินงานทุกตัวชี้วัดเป็นไปตามแผน และมีผลคะแนนเฉลี่ยทุกองค์ประกอบ ร้อยละ 99.39 ทำให้สำนักงานเศรษฐกิจการเกษตร มีผลการประเมินภาพรวม อยู่ใน “ระดับคุณภาพ”

หมายเหตุ	สรุปผลการประเมิน	
ระดับคุณภาพ	ผลคะแนนเฉลี่ยทุกองค์ประกอบ ตั้งแต่ร้อยละ	90.00 - 100.00
ระดับมาตรฐานขั้นสูง	ผลคะแนนเฉลี่ยทุกองค์ประกอบ ตั้งแต่ร้อยละ	75.00 - 89.99
ระดับมาตรฐานขั้นต่ำ	ผลคะแนนเฉลี่ยทุกองค์ประกอบ ตั้งแต่ร้อยละ	60.00 - 74.99
ระดับต้องปรับปรุง	ผลคะแนนเฉลี่ยทุกองค์ประกอบ ต่ำกว่าร้อยละ	60.00



ส่วนที่

3

รายงานทางการเงิน





สำนักงานเศรษฐกิจการเกษตร

งบแสดงฐานะทางการเงิน ณ วันที่ 30 กันยายน 2563

	2563	2562 (ปรับปรุงใหม่)
(หน่วย : บาท)		
สินทรัพย์		
สินทรัพย์หมุนเวียน		
เงินสดและรายการเทียบเท่าเงินสด	8,148,304.97	4,937,578.99
ลูกหนี้ระยะสั้น	1,012,508,236.44	2,404,927.04
วัสดุคงเหลือ	3,580,948.02	3,495,918.43
สินทรัพย์หมุนเวียนอื่น	7,200.61	5,157.52
รวมสินทรัพย์หมุนเวียน	1,024,244,690.04	10,843,581.98
สินทรัพย์ไม่หมุนเวียน		
ที่ดิน อาคารและอุปกรณ์ (สุทธิ)	546,910,450.13	541,078,891.32
สินทรัพย์ไม่มีตัวตน (สุทธิ)	42,419,931.60	35,781,842.09
รวมสินทรัพย์ไม่หมุนเวียน	589,330,381.73	576,860,733.41
รวมสินทรัพย์	1,613,575,071.77	587,704,315.39

สำนักงานเศรษฐกิจการเกษตร

งบแสดงฐานะทางการเงิน (ต่อ) ณ วันที่ 30 กันยายน 2563

	2563	(หน่วย : บาท) 2562 (ปรับปรุงใหม่)
หนี้สิน		
หนี้สินหมุนเวียน		
เจ้าหนี้ระยะสั้น	10,831,719.45	8,274,653.19
เงินรับฝากระยะสั้น	4,542,870.50	1,315,251.80
เจ้าหนี้เงินโอนและรายการอุดหนุนระยะสั้น	400.00	-
รวมหนี้สินหมุนเวียน	15,374,989.95	9,589,904.99
หนี้สินไม่หมุนเวียน		
เงินอุดหนุนจากรัฐบาลระยะยาว	1,100,000.00	1,100,000.00
เจ้าหนี้เงินโอนและรายการอุดหนุนระยะยาว	163,530.84	331,392.50
รวมหนี้สินไม่หมุนเวียน	1,263,530.84	1,431,392.50
รวมหนี้สิน	16,638,520.79	11,021,297.49
สินทรัพย์สุทธิ/ส่วนทุน	1,596,936,550.98	576,683,017.90
สินทรัพย์สุทธิ/ส่วนทุน		
ทุน	280,717,475.29	280,717,475.29
รายได้สูง(ต่ำ)กว่าค่าใช้จ่ายสะสม	1,316,219,075.69	295,965,542.61
รวมสินทรัพย์สุทธิ/ส่วนทุน	1,596,936,550.98	576,683,017.90

สำนักงานเศรษฐกิจการเกษตร

งบแสดงผลการดำเนินงานทางการเงิน สำหรับปี สิ้นสุดวันที่ 30 กันยายน 2563

	(หน่วย : บาท)	
	2563	2562
รายได้		
รายได้จากงบประมาณ	834,884,279.68	1,479,632,606.08
รายได้จากการขายสินค้าและบริการ	1,600.00	28,758.00
รายได้จากการอุดหนุนและบริจาค	114,313,572,961.66	2,878,519.14
รายได้อื่น	250,000.00	352,263.69
รวมรายได้	115,148,708,841.34	1,482,892,146.91
ค่าใช้จ่าย		
ค่าใช้จ่ายบุคลากร	385,202,649.79	390,103,157.56
ค่าบำรุงเหี่ยวบานาญ	206,014,348.20	191,084,935.69
ค่าตอบแทน	9,390,130.00	10,147,579.00
ค่าใช้จ่ายสอย	137,467,281.48	162,427,813.49
ค่าวัสดุ	13,489,291.18	11,381,652.70
ค่าสาธารณูปโภค	14,786,100.82	14,702,391.83
ค่าเสื่อมราคาและค่าตัดจำหน่าย	58,626,011.00	49,183,863.93
ค่าใช้จ่ายจากการอุดหนุนและบริจาค	113,302,836,000.00	555,000,000.00
ค่าใช้จ่ายอื่น	643,495.79	4,205,189.99
รวมค่าใช้จ่าย	114,128,455,308.26	1,388,236,584.19
รายได้สูง (ต่ำ) กว่าค่าใช้จ่ายสุทธิ	1,020,253,533.08	94,655,562.72



พิธีลงนาม

ความร่วมมือการพัฒนาาระบบฐานข้อมูลด้านการเกษตรแห่งชาติ

วันพุธที่ 25 ธันวาคม พ.ศ. 2562

จัดโดย สำนักงานเศรษฐกิจการเกษตร

โรงแรมเซ็นทรา บายเซ็นทาราคูญ์ราชาการและคอนเวนชันเซ็นเตอร์ แจ้งวัฒนะ



ส่วนที่

4

งานสำคัญ ในรอบปีงบประมาณ 2563



โครงการอันเนื่องมาจากพระราชดำริ และโครงการที่มีการประยุกต์ใช้หลักปรัชญา ของเศรษฐกิจพอเพียง





พระบาทสมเด็จพระปรเมนทรรามาธิบดี ศรีสินทรมหาวชิราลงกรณ พระวชิรเกล้าเจ้าอยู่หัว รัชกาลที่ 10 ทรงพระราชทานพระปฐมบรมราชโองการ แก่ประชาชนชาวไทย ความว่า “เราจะสืบสาน รักษา และต่อยอด และครองแผ่นดินโดยธรรม เพื่อประโยชน์สุขแห่งอาณาราษฎรตลอดไป” สะท้อนถึงพระราชปณิธานและพระราชหฤทัยอันแน่วแน่ในการทรงงาน เพื่อจะสืบสาน รักษา และต่อยอดโครงการอันเนื่องมาจากพระราชดำริ และแนวพระราชดำริต่างๆ ในพระบาทสมเด็จพระบรมชนกาธิเบศร มหาภูมิพลอดุลยเดชมหาราช บรมนาถบพิตร ที่ทรงเสียสละทุ่มเทพระวรกาย ทรงงานหนัก เพื่อความเจริญผาสุกของมหาชนชาวไทย โดยเฉพาะอย่างยิ่งเกษตรกรซึ่งเป็นประชาชนในชนบท โดยทรงพระราชทานแนวคิด “เศรษฐกิจพอเพียง” และทรงริเริ่มโครงการอันเนื่องมาจากพระราชดำรินับมากกว่า 4,810 โครงการ โดยมีโครงการที่เกี่ยวข้องกับการพัฒนาการเกษตรมากกว่า 3,665 โครงการ ประกอบด้วย โครงการด้านการพัฒนาแหล่งน้ำ โครงการด้านการส่งเสริมอาชีพ และโครงการด้านการเกษตร ซึ่งโครงการดังกล่าวมีหน่วยงานในสังกัดกระทรวง เกษตรและสหกรณ์รับผิดชอบดำเนินงานตามภารกิจของแต่ละหน่วยงาน รวมทั้งได้สนองแนวพระราชดำริของพระบรมวงศานุวงศ์ ทุกพระองค์ บางโครงการ มีลักษณะการบูรณาการทำงานร่วมกัน หลายหน่วยงาน การดำเนินงานในระยะ ที่ผ่านมามีประสิทธิผลสำเร็จในระดับดี แต่ยังมี ความจำเป็นที่จะต้องดำเนินงานสนอง พระราชดำริน้อยอย่างต่อเนื่อง เพื่อให้การพัฒนา เกิดความสมดุลยั่งยืน



ในปี 2563 สำนักงานเศรษฐกิจการเกษตร โดยศูนย์ประเมินผลและสำนักงานเศรษฐกิจการเกษตรที่ 1 - 12 ได้ร่วมกันดำเนินกิจกรรมต่าง ๆ เพื่อให้เกิดการขับเคลื่อนการดำเนินงานโครงการ และสนับสนุนให้การดำเนินงานเกิดประสิทธิภาพและประสิทธิผล บรรลุวัตถุประสงค์และเป้าหมายของโครงการ เช่น

🔴▶ **จัดสัมมนาแนวทางการขับเคลื่อนบูรณาการติดตามโครงการอันเนื่องมาจากพระราชดำริ ด้านการเกษตร**

ระหว่างวันที่ 28 - 29 กุมภาพันธ์ 2563 โดยมีปลัดกระทรวงเกษตรและสหกรณ์เป็นประธานเลขาธิการสำนักงานคณะกรรมการพิเศษเพื่อประสานงานโครงการอันเนื่องมาจากพระราชดำริ ปลัดกระทรวงพัฒนาสังคมและความมั่นคงของมนุษย์ รองเลขาธิการมูลนิธิชัยพัฒนา ร่วมเสวนากำหนดนโยบาย แนวทางขับเคลื่อน บูรณาการติดตามโครงการอันเนื่องมาจากพระราชดำริ

🔴▶ **บูรณาการการเชื่อมโยงและจัดการฐานข้อมูลโครงการอันเนื่องมาจากพระราชดำริ**

โดยได้ประสานกับกองประสานงานโครงการพระราชดำริ สำนักงานปลัดกระทรวงเกษตรและสหกรณ์ ซึ่งเป็นหน่วยงานหลักในการจัดทำฐานข้อมูลโครงการของหน่วยงานในสังกัดกระทรวงเกษตรและสหกรณ์ ซึ่งอยู่ระหว่างการจัดทำฐานข้อมูล ทั้งนี้หากแล้วเสร็จจะได้ประสานงานเพื่อเชื่อมโยงฐานข้อมูล Big data ของศูนย์ข้อมูลเกษตรแห่งชาติ (National Agricultural Big Data Center : NABC) ต่อไป

🔴▶ **กำหนดวิธีการบูรณาการติดตามและคัดเลือกโครงการ**

ร่วมกับสำนักงานคณะกรรมการพิเศษเพื่อประสานงานโครงการอันเนื่องมาจากพระราชดำริ (สำนักงานกปร.) และหน่วยงานที่เกี่ยวข้องทั้งส่วนกลางและส่วนภูมิภาค เพื่อติดตามโครงการอันเนื่องมาจากพระราชดำริ และโครงการที่มีความโดดเด่นในการประยุกต์ใช้หลักปรัชญาของเศรษฐกิจพอเพียง จำนวน 18 โครงการ ได้แก่

- 1) โครงการอ่างเก็บน้ำนฤบดินทรจินดา (เขื่อนห้วยโสมง) อันเนื่องมาจากพระราชดำริ จังหวัดปราจีนบุรี
- 2) โครงการศูนย์พัฒนาการเกษตรภูสิงห์อันเนื่องมาจากพระราชดำริ จังหวัดศรีสะเกษ





- 3) โครงการพัฒนาพื้นที่บริเวณหนองอิงอันเนื่องมาจากพระราชดำริ จังหวัดยโสธร
- 4) โครงการพัฒนาปศุสัตว์ตามพระราชดำริ จังหวัดเลย
- 5) โครงการเกษตรวิชญาฯ จังหวัดเชียงใหม่
- 6) โครงการพัฒนาตามพระราชดำริอำเภอสันป่าตอง จังหวัดเชียงใหม่
- 7) โครงการร้อยใจรักษ์ จังหวัดเชียงใหม่
- 8) โครงการ “รักษาน้ำเพื่อพระแม่ของแผ่นดิน” จังหวัดเชียงใหม่ และจังหวัดเลย
- 9) ศูนย์บริการและพัฒนาลุ่มน้ำปายตามแนวพระราชดำริ จังหวัดแม่ฮ่องสอน
- 10) ศูนย์บริการและพัฒนาที่สูงปางตองตามพระราชดำริ จังหวัดแม่ฮ่องสอน
- 11) โครงการศูนย์ภูฟ้าพัฒนาอันเนื่องมาจากพระราชดำริ จังหวัดน่าน
- 12) โครงการพัฒนาพื้นที่ราบเชิงเขาตามพระราชดำริ จังหวัดสระแก้ว - ปราจีนบุรี
- 13) ศูนย์พัฒนาไม่ผลตามพระราชดำริ จังหวัดจันทบุรี
- 14) ศูนย์บริการการพัฒนาปลวกแดงตามพระราชดำริ จังหวัดระยอง
- 15) โครงการร่วมพัฒนาพื้นที่กองบัญชาการตำรวจตระเวนชายแดน เพื่อดำเนินงานตาม “หลักปรัชญาของเศรษฐกิจพอเพียง” จังหวัดเพชรบุรี
- 16) โครงการพัฒนาพื้นที่ลุ่มน้ำปากพนัง อันเนื่องมาจากพระราชดำริ จังหวัดนครศรีธรรมราช
- 17) โครงการพัฒนาศูนย์เครือข่ายปราชญ์ชาวบ้าน
- 18) โครงการคลินิกเกษตรเคลื่อนที่

ทั้งนี้ จากการติดตามโครงการ พบว่า มีเกษตรกรในพื้นที่โครงการได้รับการส่งเสริม และถ่ายทอดความรู้ เช่น **ด้านการทำการเกษตร** : ปรับปรุงรูปแบบการเลี้ยงสัตว์ การปรับเปลี่ยนรูปแบบการปลูกพืช การสาธิตการทำปุ๋ยหมักสูตรพระราชทาน การผลิตปุ๋ยอินทรีย์ใช้เองทดแทนปุ๋ยเคมี **การพัฒนาอาชีพ** : การแปรรูปสินค้าเกษตรเพื่อเพิ่มมูลค่า การฟื้นฟูป่าต้นน้ำ และการประยุกต์ใช้หลักปรัชญาของเศรษฐกิจพอเพียง ทำให้เกษตรกรมีคุณภาพชีวิตที่ดีขึ้นไม่น้อยกว่า 13,700 ราย นอกจากนี้ให้บริการคลินิกเกษตรเคลื่อนที่ เพื่อตรวจวิเคราะห์ดิน และให้คำปรึกษาปัญหาทางการเกษตรแก่เกษตรกรจำนวน 256,094 ราย

ข้อเสนอแนะสำหรับการพัฒนาต่อเนื่อง เช่น จัดทำหลักสูตรการจัดฝึกอบรมแบบมีส่วนร่วมกับเกษตรกรกลุ่มเป้าหมาย เพื่อให้สอดคล้องตรงกับความต้องการ และเกิดการนำไปใช้ประโยชน์เพิ่มขึ้น ขยายกลุ่มเป้าหมายไปยังพื้นที่ใกล้เคียง การเชิญชวนให้เข้าไปศึกษาดูงานในฐานเรียนรู้เพิ่มเติม ติดตามผลผู้ผ่านการอบรมแต่ละหลักสูตรเป็นระยะ เพิ่มหลักสูตรที่มีผลต่อการเปลี่ยนแปลงทางเศรษฐกิจ ปลูกพืชชนิดใหม่ในพื้นที่ เพิ่มแนวทางการส่งเสริมด้านการตลาดให้ครบวงจร ให้การส่งเสริมฝึกอบรม

ต่อยอดหลักสูตรอบรมเดิม เพื่อให้เกษตรกรเกิดความชำนาญในหลักสูตรที่ได้เรียนรู้และนำมาปฏิบัติได้ต่อเนื่อง





การแก้ปัญหาการขาดแคลนแหล่งน้ำในบางพื้นที่อย่างต่อเนื่อง ปรับปรุงบ่อ
อนุบาลสัตว์น้ำที่เกิดการชำรุดเสียหาย

สำนักงานเศรษฐกิจการเกษตรได้นำเสนอผลการติดตามประเมินผล
ต่อผู้บริหารของกระทรวงเกษตรและสหกรณ์ หน่วยงานรับผิดชอบโครงการ
และคณะกรรมการ ระดับต่าง ๆ เพื่อนำไปใช้ประโยชน์พัฒนา ปรับปรุง การดำเนินงาน
โครงการด้วยแล้ว

สอบถามรายละเอียดและข้อมูลเพิ่มได้ที่

ศูนย์ประสานงานโครงการอันเนื่องมาจากพระราชดำริ
ศูนย์ประเมินผล
Ins. O 2579 8267



การช่วยเหลือเกษตรกรที่ได้รับผลกระทบ จากการระบาดของโรคติดเชื้อไวรัสโคโรนา 2019 ของกระทรวงเกษตรและสหกรณ์





จากสถานการณ์การแพร่ระบาดของโรคติดเชื้อไวรัสโคโรนา 2019 ที่เริ่มระบาดมาตั้งแต่ช่วงปลายปี 2562 และทวีความรุนแรงของการแพร่ระบาดกระจายไปยังประเทศต่างๆ ทั่วโลก ทำให้หลายประเทศประกาศปิดประเทศ ส่งผลกระทบเป็นวงกว้างทั้งในการดำรงชีวิตและการประกอบอาชีพ รวมถึงประเทศไทยที่ได้รับผลกระทบจากการแพร่ระบาดของโรคดังกล่าวมาตั้งแต่เดือนมกราคม 2563 และเพิ่มระดับความเสียหายมากขึ้นอย่างต่อเนื่อง ทำให้ประชาชนไม่สามารถดำเนินชีวิตและประกอบอาชีพได้ตามปกติ ดังนั้นเพื่อเป็นการช่วยเหลือผู้ที่ได้รับผลกระทบและฟื้นฟูสภาพเศรษฐกิจของประเทศ รัฐบาลจึงได้ออกพระราชกำหนดให้อำนาจกระทรวงการคลังกู้เงินเพื่อแก้ไขปัญหา เยียวยา และฟื้นฟูเศรษฐกิจและสังคม ที่ได้รับผลกระทบจากการระบาดของโรคติดเชื้อไวรัสโคโรนา 2019 พ.ศ. 2563 โดยดำเนินการใน 3 กลุ่มแผนงาน ได้แก่ กลุ่มแผนงานที่ 1 แผนงานหรือโครงการที่มีวัตถุประสงค์ทางการแพทย์และสาธารณสุข เพื่อแก้ปัญหาระบาดของโรคติดเชื้อไวรัสโคโรนา 2019 วงเงิน 45,000 ล้านบาท กลุ่มแผนงานที่ 2 แผนงานหรือโครงการที่มีวัตถุประสงค์เพื่อช่วยเหลือเยียวยา และชดเชยให้กับภาคประชาชน เกษตรกร และผู้ประกอบการ ซึ่งได้รับผลกระทบจากสถานการณ์ระบาดของโรคติดเชื้อไวรัสโคโรนา 2019 วงเงิน 555,000 ล้านบาท และ กลุ่มแผนงานที่ 3

มีวัตถุประสงค์เพื่อฟื้นฟูเศรษฐกิจและสังคมที่ได้รับผลกระทบจากการระบาดของโรคติดเชื้อไวรัสโคโรนา 2019 วงเงิน 400,000 ล้านบาท



▶ การช่วยเหลือเยียวยาเกษตรกร

กระทรวงเกษตรและสหกรณ์ได้ดำเนินการจัดทำ “โครงการช่วยเหลือเกษตรกรที่ได้รับผลกระทบจากการระบาดของโรคติดเชื้อไวรัสโคโรนา 2019 ของกระทรวงเกษตรและสหกรณ์” ตามแผนงาน

กลุ่มที่ 2 เพื่อช่วยเหลือ เยียวยา และชดเชยให้กับเกษตรกร ซึ่งได้รับผลกระทบจากการระบาดของโรคติดเชื้อไวรัสโคโรนา 2019 ในกรณีเร่งด่วน เนื่องจากการประกาศปิดประเทศ ทำให้เกษตรกรไม่สามารถประกอบอาชีพทำการเกษตรรวมถึงขายสินค้าเกษตรได้ตามปกติ ส่งผลให้มีรายได้ไม่เพียงพอต่อการดำรงชีพของตนเองและครอบครัว โดยได้มอบหมายให้สำนักงานเศรษฐกิจการเกษตรเป็นหน่วยงานรับงบประมาณของโครงการฯ ดำเนินงานร่วมกับหน่วยงานรับขึ้นทะเบียนเกษตรกร และหน่วยงานอื่นๆ ที่เกี่ยวข้อง ประกอบด้วย กรมส่งเสริมการเกษตร กรมปศุสัตว์ กรมประมง กรมหม่อนไหม การยางแห่งประเทศไทย สำนักงานปลัดกระทรวงเกษตรและสหกรณ์ สำนักงานคณะกรรมการอ้อยและน้ำตาลทราย กรมสรรพสามิต



ข้อมูลข่าวประชาสัมพันธ์มาตรการเยียวยาเกษตรกร ที่ได้รับผลกระทบจากการระบาดของโรคติดเชื้อไวรัสโคโรนา 2019



1. กระทรวงเกษตรและสหกรณ์
 ☎ สายด่วน โทร.1170
 🌐 www.moac.go.th
 📧 กระทรวงเกษตรและสหกรณ์ (@MOACThailand)



2. การยางแห่งประเทศไทย
 ☎ โทร. 02 433 2222 ต่อ 241, 243
 🌐 www.rubber.co.th
 📧 การยางแห่งประเทศไทยRAOT (@raotoffice)



**3. สำนักงานคณะกรรมการอ้อย
และน้ำตาลขา**
 ☎ โทร. 02 202 3290
 🌐 www.ocsb.go.th
 📧 สำนักงานคณะกรรมการอ้อย
และน้ำตาลขา กรมการอุตสาหกรรม



4. กรมสรรพสามิต
 📞 ติดต่อ กรมสรรพสามิตในพื้นที่
 ☎ โทร. 02 241 5600-9 (ต่อ 61601-08)
 🌐 www.excise.go.th
 📧 กรมสรรพสามิต
 : Excise Department (@ExciseDepartment)



5. กรมประมง
 📞 ติดต่อ สำนักงานประมงอำเภอ/จังหวัด
 ☎ โทร. 02 104 9444
 🌐 www.fisheries.go.th
 📧 กรมประมง (@Lam.fisheries)



6. กรมปศุสัตว์
 📞 ติดต่อ สำนักงานปศุสัตว์อำเภอ/จังหวัด
 ☎ โทร. 02 653 4444
 🌐 www.dld.go.th
 📧 กรมปศุสัตว์ กระทรวงเกษตร
และสหกรณ์ (@DLDthailand)



7. กรมส่งเสริมการเกษตร
 📞 ติดต่อ สำนักงานเกษตรอำเภอ/จังหวัด
 ☎ โทร. 02 579 0121-27
 🌐 www.doae.go.th
 📧 ประชาสัมพันธ์ กรมส่งเสริมการเกษตร (@pr.doae)



8. กรมพาณิชย์
 ☎ โทร. 02 558 7924-6
 🌐 www.qsds.go.th
 📧 กรมพาณิชย์ (@qsds.th)



9. สำนักงานเศรษฐกิจการเกษตร
 ☎ โทร. 02 940 5550
 🌐 www.oae.go.th
 📧 เศรษฐกิจการเกษตรเพื่อประชาชน (BOAEpublic)



การติดตามประเมินผลโครงการช่วยเหลือเกษตรกร ที่ได้รับผลกระทบจากการระบาดของโรคติดเชื้อไวรัสโคโรนา 2019



สศก. ได้ตรวจสอบความซ้ำซ้อนของข้อมูลเกษตรกร
ส่งให้ ร.ก.ส. ไฟโอนเงินให้เกษตรกร
รวม 7,747,490 ราย



ร.ก.ส. ดำเนินการโอนเงินเข้าบัญชีเกษตรกร ตั้งแต่วันที่ 15 พ.ค. - 31 ส.ค. 63

ผลการโอนเงิน	เกษตรกร (ราย)	เงิน (ล้านบาท)
งวดที่ 1	7,486,705	37,615.395
งวดที่ 2	7,472,114	37,542.440
งวดที่ 3	7,466,527	37,514.505
รวมผลการโอน		112,672.340

คิดเป็นร้อยละ 96.95 ของเป้าหมาย 116,212.35 ล้านบาท

เกษตรกรที่ส่งไม่สำเร็จการโอนเงินเข้าบัญชีเกษตรกรได้
เนื่องจากส่งไม่ได้ยังเหลือที่บัญชี **จำนวน 115,892 ราย**

เกษตรกรที่นำข้อมูลขึ้นชื่อเกษตรกรมีสาขา โดยตรวจสอบความถูกต้อง
แล้วซ้ำซ้อนแล้ว **คงเหลือ 189,645 ราย**

• เกษตรกรที่นำหลักเกณฑ์ที่สามารถจ่ายเงินให้สาขาได้ **จำนวน 70,607 ราย**

เกษตรกรยื่นเรื่องขอคืนเงินที่โอนเกินบัญชีเกษตรกร **จำนวน 378 ราย**

ความพึงพอใจของเกษตรกร



เกษตรกรร้อยละ 99

พึงพอใจต่อการดำเนินงานโครงการ
ในระดับมาก



เกษตรกรร้อยละ 96

เห็นว่าจำนวนเงินที่ได้รับหรือ
พึงพอใจต่อการรับทราบความชัดเจน

การนำเงินจากมาตรการเยียวยาไปใช้ประโยชน์ของเกษตรกร

1. สนองความต้องการ เช่น ซื้อพันธุ์สัตว์ อาหารสัตว์ ปุ๋ย และซ่อมแซมโรงเรือน
2. ซื้อสินค้าอุปโภคบริโภคในครัวเรือน
3. สนองความต้องการ
4. ชำระหนี้สิน จ่ายค่าเช่า และใช้จ่ายอื่นๆ
5. เก็บออม



รูปแบบในการช่วยเหลือ ที่เกษตรกรต้องการเมื่อเกิดวิกฤต

1. เงินช่วยเหลือ
2. การจัดหาตลาด
3. การสนับสนุนเชิงวิชาการผลิต
4. จัดอบรมให้ความรู้
5. ส่งต่อระบบสหกรณ์ หรือจัดสหกรณ์
6. เทคโนโลยีสมัยใหม่ ๆ มาใช้ในการเพาะปลูก
7. ลดดอกเบี้ยเงินกู้



และธนาคารเพื่อการเกษตรและสหกรณ์การเกษตร เพื่อดำเนินการช่วยเหลือเกษตรกรตามมติ คณะรัฐมนตรี เมื่อวันที่ 28 เมษายน 2563 ซึ่งได้อนุมัติการช่วยเหลือเกษตรกร โดยให้จ่ายเงินช่วยเหลือเกษตรกรรายละ 5,000 บาทต่อเดือน เป็นระยะเวลา 3 เดือน ตั้งแต่เดือนพฤษภาคม - กรกฎาคม 2563 โดยมีกลุ่มเป้าหมายเป็นเกษตรกรไม่เกิน 10 ล้านราย ประกอบด้วย เกษตรกรเป้าหมายกลุ่มที่ 1 ได้แก่ เกษตรกรที่ขึ้นทะเบียนไว้กับ กรมส่งเสริมการเกษตร กรมปศุสัตว์ และกรมประมง จำนวน 8.43 ล้านราย ซึ่งมีสถานะขึ้นทะเบียนเกษตรกร ภายในวันที่ 30 เมษายน 2563 และ เกษตรกรเป้าหมายกลุ่มที่ 2 ได้แก่ เกษตรกรที่ขึ้นทะเบียนไว้กับกรมส่งเสริมการเกษตร กรมปศุสัตว์ กรมประมง กรมหม่อนไหม การยางแห่งประเทศไทย สำนักงานคณะกรรมการอ้อยและน้ำตาลทราย และกรมสรรพสามิต ซึ่งมีสถานะขึ้นทะเบียน / ปรับปรุงทะเบียน เกษตร ระหว่างวันที่ 1 – 15 พฤษภาคม 2563 จำนวนไม่เกิน 1.57 ล้านราย โดยมีวงเงินรวมของโครงการฯ ไม่เกิน 150,000 ล้านบาท ทั้งนี้ กระทรวงเกษตรและสหกรณ์ ได้มอบหมายให้ สำนักงานเศรษฐกิจการเกษตร เป็นหน่วยงานรับงบประมาณของโครงการฯ และมีธนาคารเพื่อการเกษตรและสหกรณ์การเกษตร ทำหน้าที่เป็นหน่วยงานโอนเงินช่วยเหลือให้เกษตรกรตามกลไกของธนาคาร

ต่อมาที่ประชุมคณะรัฐมนตรี เมื่อวันที่ 18 สิงหาคม 2563 และ วันที่ 22 กันยายน 2563 ได้มีมติอนุมัติ การช่วยเหลือให้แก่เกษตรกรกลุ่มต่างๆ เพิ่มเติม ได้แก่ เกษตรกรที่ไม่สามารถ

1. เกษตรกรกลุ่มไหนที่จะมีสิทธิได้รับเงินในมาตรการเยียวยาเกษตรกร?

กลุ่มที่ 1	กลุ่มที่ 2	กลุ่มที่ 3
เกษตรกรที่ขึ้นทะเบียนเกษตรกรไว้กับ กรมส่งเสริมการเกษตร ภายในวันที่ 30 เมษายน 2563 และขึ้นทะเบียนเกษตรกรไว้กับกรมปศุสัตว์	กลุ่มเกษตรกรที่ขึ้นทะเบียนเกษตรกรไว้กับกรมประมง วันที่ 1-15 พฤษภาคม 2563	กลุ่มเกษตรกรที่ไม่ได้ขึ้นทะเบียนเกษตรกรไว้กับกรมส่งเสริมการเกษตรภายใน วันที่ 15 พฤษภาคม 2563 และขึ้นทะเบียนเกษตรกรไว้กับวันที่ 30 พฤษภาคม 2563

2. มาตรการเยียวยาเกษตรกร จะมีการจ่ายเงินถึงวันที่เท่าไร?

คณะรัฐมนตรีมีมติเห็นชอบขยายระยะเวลาโครงการช่วยเหลือเกษตรกรที่ได้รับผลกระทบจากโควิด-19 หรือขยายงวดเดียว **รวม 15,000 บาท** โดยแบ่งเป็น 4 กลุ่ม ดังนี้

เกษตรกรที่ไม่เคยแจ้งรายได้ในปีใดเลย ตามปีฐาน มีจำนวน 75,000 ราย โดยกลุ่มเกษตรกรเหล่านี้จะมี วันที่ 30 สิงหาคม 2563 เป็น วันที่ขึ้นทะเบียนเกษตรกร ดำเนินการโอนเงินภายในวันที่	เกษตรกรที่ไม่เคยแจ้งรายได้ และปีฐานของเกษตรกรได้แจ้งข้อมูลปี ในปีที่ 13 พฤษภาคม 2563 แจ้งปีการเกษตรแบบจับคู่สถิติ ระหว่างฐานปีกับปีฐานถึง จำนวน 38,737 ราย โดยชำระภายใน วันที่ 15 สิงหาคม 2563
เกษตรกรที่ไม่ได้แจ้งรายได้ ข้อมูลปีฐานปีใดเลย เนื่องจากมีการแจ้งขึ้นทะเบียนปี โดยเกษตรกรไม่ได้ขึ้นทะเบียน และกรณีเกษตรกรที่ลงทะเบียน จำนวนประมาณ 259 ราย โดยชำระ ภายใน วันที่ 15 สิงหาคม 2563	เกษตรกรที่ขึ้นทะเบียน สำนักงานพลังงาน และได้ชำระค่าขึ้นทะเบียนปี 1500 บาท วันที่ 31 กรกฎาคม 2563 จำนวนประมาณ 269 ราย โดยชำระภายใน วันที่ 15 สิงหาคม 2563

ขึ้นทะเบียนและปรับปรุงทะเบียนเกษตรกรได้อย่างสมบูรณ์ภายในวันที่ 15 พฤษภาคม 2563 เกษตรกรที่ยังไม่แจ้งเลขที่บัญชีรับโอนเงินเกษตรกรที่ไม่สามารถจ่ายเงินช่วยเหลือได้ทันภายในวันที่ 31 กรกฎาคม 2563 และเกษตรกรที่เป็นทายาทเพื่อรับสิทธิการช่วยเหลือแทนเกษตรกรที่เสียชีวิตระหว่างเข้าร่วมโครงการฯ โดยขยายระยะเวลาโครงการฯ จนถึงวันที่ 30 กันยายน 2563 เพื่อให้การช่วยเหลือเกษตรกรเป็นไปอย่างทั่วถึง เป็นธรรม และครอบคลุมผู้ที่ได้รับผลกระทบมากที่สุด

ผลการดำเนินงานของโครงการฯ

ตั้งแต่วันที่ 1 พฤษภาคม - 30 กันยายน 2563 สำนักงานเศรษฐกิจการเกษตรได้นำข้อมูลการขึ้นทะเบียนเกษตรกรจากทั้ง 7 หน่วยงาน ได้แก่ กรมส่งเสริมการเกษตร กรมปศุสัตว์ กรมประมง กรมหม่อนไหม การยางแห่งประเทศไทย สำนักงานคณะกรรมการอ้อยและน้ำตาลทราย และกรมสรรพสามิต มาคัดกรองความซ้ำซ้อนกับ 1) กลุ่มเป้าหมายตามมาตรการชดเชยรายได้แก่ลูกจ้างของสถานประกอบการที่ได้รับผลกระทบ หรือผู้ที่ได้รับผลกระทบอื่นๆ ของการแพร่ระบาดของโรคติดเชื้อไวรัสโคโรนา 2019 ของกระทรวงการคลัง (โครงการเราไม่ทิ้งกัน) 2) ผู้ที่ได้รับสวัสดิการผ่านระบบข้าราชการของกรมบัญชีกลาง (ข้าราชการประจำและลูกจ้าง รวมทั้งข้าราชการบำนาญ) และ 3) ผู้ที่ได้รับสวัสดิการผ่านระบบประกันสังคมของสำนักงานประกันสังคม (มาตรา 33) เพื่อให้การช่วยเหลือภายใต้มาตรการต่างๆ ของภาครัฐเป็นไปอย่างมีประสิทธิภาพ และดำเนินการส่งรายชื่อเกษตรกรที่ผ่านการคัดกรองแล้ว พร้อมทั้งโอนเงินงบประมาณให้ธนาคารเพื่อการเกษตรและสหกรณ์การเกษตร เพื่อทำหน้าที่โอนเงินช่วยเหลือให้เกษตรกรต่อไป โดยสามารถจ่ายเงินช่วยเหลือเยียวยาให้เกษตรกรได้รวมทั้งสิ้น 7,565,880 ราย เป็นจำนวนเงิน 113,304.40 ล้านบาท ซึ่งมีร้อยละความสำเร็จของการโอนเงินช่วยเหลือมากถึง 97.16 ของจำนวนเกษตรกรทั้งหมดที่ได้รับสิทธิการช่วยเหลือตามโครงการฯ

การฟื้นฟูความเสียหายทางภาคเกษตร

นอกเหนือจากการบรรเทาและฟื้นฟูความเสียหายทางภาคเกษตรหลังจากที่ได้ช่วยเหลือเยียวยาเกษตรกรที่ได้รับผลกระทบอย่างเร่งด่วนไปแล้ว กระทรวงเกษตรและสหกรณ์ได้จัดทำโครงการที่มีวัตถุประสงค์เพื่อฟื้นฟูเศรษฐกิจและสังคมที่ได้รับผลกระทบจากการระบาดของโรคติดเชื้อไวรัสโคโรนา 2019 ซึ่งได้มอบหมายให้สำนักงานเศรษฐกิจการเกษตรเป็นหน่วยงานจัดทำกรอบการฟื้นฟูเศรษฐกิจและสังคม ที่ได้รับผลกระทบจากการระบาดของโรคติดเชื้อไวรัสโคโรนา 2019 ด้านการเกษตร (กลุ่มแผนงานที่ 3) โดยใช้หลักปรัชญาของ



เศรษฐกิจพอเพียง เน้นการสร้างงาน สร้างรายได้ให้แก่เกษตรกร แรงงาน ค้าปลีก และสถาบันเกษตรกร ซึ่งมีโครงการภายใต้กระทรวงเกษตรและสหกรณ์ที่ผ่านการอนุมัติตามมติคณะรัฐมนตรีแล้ว รวมทั้งสิ้น 37 โครงการ วงเงินรวม 27,566.02 ล้านบาท (ข้อมูล ณ วันที่ 16 ธันวาคม 2563)

สำนักงานเศรษฐกิจการเกษตร ได้ให้ความสำคัญกับการช่วยเหลือเกษตรกรที่ได้รับผลกระทบจากการระบาดดังกล่าว นอกจากนี้จะเป็นหน่วยงานรับงบประมาณเพื่อดำเนินการในโครงการช่วยเหลือเกษตรกรที่ได้รับผลกระทบจากการระบาดของโรคติดเชื้อไวรัสโคโรนา 2019 ของกระทรวงเกษตรและสหกรณ์แล้ว สำนักงานเศรษฐกิจการเกษตร ยังจัดทำ“โครงการพัฒนาศักยภาพเศรษฐกิจการเกษตรอาสาประจำศูนย์เรียนรู้การเพิ่มประสิทธิภาพการผลิตสินค้าเกษตร”

ซึ่งมีวัตถุประสงค์เพื่อฟื้นฟูเศรษฐกิจและสังคมที่ได้รับผลกระทบจากการระบาดของโรคติดเชื้อไวรัสโคโรนา 2019 โดยใช้หลักปรัชญาของเศรษฐกิจพอเพียง เน้นการสร้างงาน เพื่อช่วยแรงงานค้ำคูณที่ได้รับผลกระทบจากการเลิกจ้างงานและต้องการปรับเปลี่ยนอาชีพเข้าสู่ภาคการเกษตร ให้สามารถทำการเกษตรเลี้ยงตนเอง สร้างรายได้ให้กับครอบครัว เป็นการเปลี่ยนวิกฤติให้กลายเป็นโอกาส รวมทั้งเป็นการส่งเสริมอาชีพเกษตรกรกรรม และก้าวสู่การเป็น Smart Farmer เพื่อเป็นกำลังสำคัญในการพัฒนาภาคเกษตรของไทยในอนาคต ภายใต้โครงการนี้ได้มีการจัดกิจกรรมอบรมและสาธิตการเกษตรไทยด้วยปรัชญาของเศรษฐกิจพอเพียง และการบริหารจัดการสินค้าและผลผลิตทางการเกษตรผ่านเศรษฐกิจการเกษตรอาสา (ศกอ.) โดยการขับเคลื่อนผ่านศูนย์เรียนรู้การเพิ่มประสิทธิภาพการผลิตสินค้าเกษตร (ศพก.) และศูนย์ปฏิบัติการอื่นๆ จากภาครัฐ กลุ่มองค์กรประชาชน ทั้งนี้ สำนักงานเศรษฐกิจการเกษตรร่วมกับเศรษฐกิจการเกษตรอาสาในพื้นที่ ได้จัดอบรมให้แก่เกษตรกร แรงงานที่ถูกเลิกจ้างและผู้ว่างงาน รวมถึงผู้สนใจในทุกภาคส่วน โดยได้ดำเนินการตั้งแต่

รายงานคืบค้น พลิกฟื้นพื้นดิน ด้วยหลักปรัชญาเศรษฐกิจพอเพียง

อบรมให้เกษตรกรและผู้จัดการทำการเกษตรตามหลักปรัชญาเศรษฐกิจพอเพียง
 สถาบันบริหารจัดการสินค้านวัตกรรมและนวัตกรรมเกษตรอินทรีย์อินทรีย์ ธรรมาภิบาลเกษตรกร ๒๕๖๓

กลุ่มเป้าหมาย

1. เกษตรกรและชุมชนในวงกว้าง ผู้ว่างงาน หรือแรงงานที่ถูกเลิกจ้างจากภาคอื่น ที่มีความสนใจในการทำเกษตร
2. เศรษฐกิจการเกษตรอาสา (ศกอ.) และ เกษตรกรในท้องถิ่น
3. ผู้สนใจอื่น ๆ ที่ต้องการเรียนรู้ เพื่อต่อยอดการประกอบอาชีพด้านเกษตรกรรม

✓ สามารถทำการเกษตรเรื่องของตนเองและครอบครัวได้
 ✓ สร้างรายได้ให้กับครอบครัว
 ✓ สร้างการรอดเสริมอยู่ได้กับ
 ให้ผู้ใช้ได้ผลกระทบบวกจาก COVID-19
 ✓ เปลี่ยนวิกฤติ COVID-19 เป็นโอกาส
 ✓ การร่วมพลังเพื่อเสริมอาชีพเกษตรกร
 ✓ พัฒนาพื้นที่ว่างสู่ Smart Farmer

ฐานเรียนรู้หลัก

1. ฐานเรียนรู้พื้นฐานความรู้ด้านแนวคิดปรัชญาเศรษฐกิจพอเพียง (สอดแทรกทฤษฎีชีวิตชาวสวน/พืชผักกินได้)
2. ฐานรู้เข้าใจและการวัดวิถีชีวิตประกอบบ้านด้านการเกษตรอินทรีย์
3. ฐานการปลูกพืชสวนครัวเพื่อใช้
4. ฐานประเมินผลและทบทวนเพื่อการเกษตร
5. ฐานแปรรูป (สไลด์วีดิโอ สไลด์วีดิโอ) ผลิตภัณฑ์
6. ฐานการปลูกไม้ผล
7. ฐานการปลูกพืชและไม้เศรษฐกิจ
8. การทำนา
9. องค์ความรู้ด้านเศรษฐกิจการเกษตร การวัดค่าผลผลิตและกำไรโดยใช้ระบบอย่าง Big Data
10. ฐานสรุปบทเรียน (ถอดองค์ความรู้)

ระยะเวลาดำเนินการโครงการ ตั้งแต่เดือนกรกฎาคม - กันยายน 2563
 เกษตรกรหรือผู้ที่สนใจ สามารถติดต่อได้ที่สำนักงานเศรษฐกิจการเกษตรที่ 1-12

เดือนกรกฎาคม - กันยายน 2563 ในพื้นที่ 36 จังหวัด และมีกลุ่มเป้าหมายจังหวัดละ 30 คน รวมทั้งสิ้น 1,080 คน

ผลที่ได้จากการดำเนินการช่วยเหลือเกษตรกรและภาคการเกษตร

จากการประเมินผลโครงการช่วยเหลือเกษตรกรที่ได้รับผลกระทบจากการระบาดของโรคติดเชื้อไวรัสโคโรนา 2019 ของกระทรวงเกษตรและสหกรณ์ พบว่า สามารถบรรเทาความเดือดร้อนของเกษตรกรและครอบครัว ให้มีรายได้เพียงพอต่อการยังชีพในช่วงวิกฤติ โดยเกษตรกรร้อยละ 99.54 มีความเห็นว่าโครงการช่วยเหลือเกษตรกรฯ สามารถบรรเทาความเดือดร้อนได้ในระดับดีมาก เกษตรกรสามารถนำเงินช่วยเหลือเยียวยาที่ได้ไปใช้ในหลายด้าน อาทิ ลงทุนทางการเกษตร (ซื้อปัจจัยการผลิต) ซื้อสินค้าอุปโภคและบริโภคในครัวเรือน และนำไปชำระหนี้สิน เป็นต้น ซึ่งเงินช่วยเหลือดังกล่าวก่อให้เกิดเงินหมุนเวียนในระบบเศรษฐกิจของชุมชนมากยิ่งขึ้น และช่วยเสริมสภาพคล่องทางเศรษฐกิจอีกทางหนึ่งด้วย ทั้งนี้ เกษตรกรร้อยละ 99.42 มีความพึงพอใจต่อโครงการฯ ในระดับมากอีกด้วย ภายหลังจากการระบาดครั้งนี้ เกษตรกรส่วนใหญ่มีการปรับวิธีการทำการเกษตรให้เข้าสถานการณ์ที่เกิดขึ้นมากยิ่งขึ้น โดยมีการจำหน่ายสินค้าผ่านระบบออนไลน์ และมีการประกอบอาชีพเสริมเพิ่มเติมจากการทำเกษตร และสำหรับผลที่ได้จากการช่วยเหลือเกษตรกรภายใต้โครงการที่มีวัตถุประสงค์เพื่อฟื้นฟูเศรษฐกิจและสังคมที่ได้รับผลกระทบจากการระบาดของโรคติดเชื้อไวรัสโคโรนา 2019 ส่งผลให้เกษตรกรและแรงงานคืนถิ่นที่กลับสู่บ้านเกิดหลังการเลิกจ้างงาน สามารถสร้างงานสร้างทางเลือกในอาชีพทางการเกษตรให้มีรายได้เพียงพอต่อการเลี้ยงชีพของตนเองและครัวเรือนได้อย่างยั่งยืนต่อไป โดยใช้หลักปรัชญาของเศรษฐกิจพอเพียงเป็นแนวทางในการปฏิบัติ



สอบถามรายละเอียดและข้อมูลเพิ่มได้ที่

ส่วนปฏิบัติการข้อมูลการเกษตร
ศูนย์สารสนเทศการเกษตร
โทร. 0 2561 2870



การขับเคลื่อนยุทธศาสตร์ชาติ ของกระทรวงเกษตรและสหกรณ์





คณะรัฐมนตรี เมื่อวันที่ 5 พฤษภาคม 2563
มีมติเห็นชอบแนวทางการขับเคลื่อนการดำเนินงาน
เพื่อบรรลุเป้าหมายยุทธศาสตร์ชาติ ประจำปีงบประมาณ
พ.ศ. 2565 ของสำนักงานสภาพัฒนาการเศรษฐกิจและสังคมแห่งชาติ
ประกอบด้วย 4 ขั้นตอน ได้แก่ (1) การมองเป้าหมายร่วมกันในการขับเคลื่อน
การดำเนินงานตามยุทธศาสตร์ชาติและแผนแม่บทภายใต้ยุทธศาสตร์ชาติ
(2) การจัดทำโครงการสำคัญตามการวิเคราะห์ห่วงโซ่ความสัมพันธ์ (Value Chain)
ตั้งแต่ต้นทาง-กลางทาง-ปลายทางของเป้าหมายและช่องว่างการพัฒนา
ที่สามารถส่งผลต่อการบรรลุเป้าหมาย (3) การจัดลำดับความเร่งด่วน
ของโครงการสำคัญ และ (4) การจัดทำแผนปฏิบัติราชการประจำปี
ตามพระราชกฤษฎีกาว่าด้วยหลักเกณฑ์และวิธีการบริหารกิจการบ้านเมืองที่ดี
พ.ศ. 2546 และ (ฉบับที่ 2) พ.ศ. 2562





สำนักงานเศรษฐกิจการเกษตร ได้รับมอบหมายจากกระทรวงเกษตรและสหกรณ์ ให้เป็นหน่วยงานหลักในการขับเคลื่อนแผนแม่บทภายใต้ยุทธศาสตร์ชาติ ประเด็นการเกษตร โดยในปีงบประมาณ พ.ศ. 2563 สำนักงานเศรษฐกิจการเกษตรร่วมกับหน่วยงานที่เกี่ยวข้องทั้งในและนอกสังกัดกระทรวงเกษตรและสหกรณ์ ได้ดำเนินการตามแนวทางการขับเคลื่อนการดำเนินงานเพื่อบรรลุเป้าหมายยุทธศาสตร์ชาติ ประจำปีงบประมาณ พ.ศ. 2565 อย่างเป็นขั้นตอน โดยเริ่มจากการจัดประชุมชี้แจงการจัดทำโครงการสำคัญ เพื่อให้หน่วยงานในสังกัดกระทรวงเกษตรและสหกรณ์ได้รับทราบรายละเอียด ขั้นตอน และวิธีการดำเนินงาน ซึ่งนำไปสู่การวิเคราะห์ภารกิจของหน่วยงานที่สอดคล้องกับเป้าหมายแผนย่อยของแผนแม่บทภายใต้ยุทธศาสตร์ชาติ และจัดทำภาพรวมห่วงโซ่คุณค่า (Value Chain) ของแผนแม่บทภายใต้ยุทธศาสตร์ชาติ ประเด็นการเกษตร โดยมีการพิจารณาองค์ประกอบ ปัจจัยหลัก และปัจจัยสนับสนุนของ Value Chain ในแต่ละเป้าหมายของแผนแม่บทย่อย ได้แก่ เกษตรอัตลักษณ์พื้นถิ่น เกษตรปลอดภัย เกษตรชีวภาพ เกษตรแปรรูป เกษตรอัจฉริยะ และการพัฒนาระบบนิเวศการเกษตร ซึ่งจะช่วยให้สามารถบรรลุเป้าหมายของยุทธศาสตร์ชาติได้

สำนักงานเศรษฐกิจการเกษตรได้ร่วมกับสำนักงานสภาพัฒนาการเศรษฐกิจและสังคมแห่งชาติ ในการจัดประชุมเชิงปฏิบัติการกลุ่มย่อย เพื่อให้หน่วยงานในสังกัดกระทรวงเกษตรและสหกรณ์ และหน่วยงานภาครัฐที่เกี่ยวข้องร่วมกันจัดทำโครงการสำคัญประจำปีงบประมาณ พ.ศ. 2565 ที่ส่งผลกระทบต่อการบรรลุเป้าหมายแผนแม่บทภายใต้ยุทธศาสตร์ชาติ ประเด็นการเกษตร และเสนอต่อสำนักงานสภาพัฒนาการเศรษฐกิจและสังคมแห่งชาติ เพื่อพิจารณาคัดเลือกโครงการสำคัญและนำเข้าสู่การพิจารณาของคณะรัฐมนตรี ซึ่งผลการจัดทำโครงการสำคัญประจำปีงบประมาณ พ.ศ. 2565 มีโครงการสำคัญของกระทรวงเกษตรและสหกรณ์ที่ผ่านมติคณะรัฐมนตรี เมื่อวันที่ 29 กันยายน 2563 จำนวน 65 โครงการ จำแนกเป็น (1) โครงการสำคัญประจำปีงบประมาณ 2565 ตามแผนแม่บทเฉพาะกิจภายใต้ยุทธศาสตร์ชาติอันเป็นผลมาจากสถานการณ์โควิด - 19 พ.ศ. 2564 - 2565 จำนวน 46 โครงการ และ (2) โครงการสำคัญรองรับการพัฒนาประเทศ ที่สอดคล้องกับการดำเนินการเพื่อบรรลุเป้าหมายย่อยที่เกี่ยวข้องจากทั้ง 140 เป้าหมายของ 23 แผนแม่บทภายใต้ยุทธศาสตร์ชาติ จำนวน 19 โครงการ

นอกจากนี้ สำนักงานเศรษฐกิจการเกษตร ได้ดำเนินการจัดทำแผนปฏิบัติการประจำปี 2565 ของกระทรวงเกษตรและสหกรณ์ ซึ่งผ่านความเห็นชอบจากรัฐมนตรีว่าการกระทรวงเกษตรและสหกรณ์ เมื่อวันที่ 24 พฤศจิกายน 2563 โดยแผนปฏิบัติการฯ มีความสอดคล้องกับยุทธศาสตร์ชาติ แผนแม่บทภายใต้ยุทธศาสตร์ชาติ แผนการปฏิรูปประเทศ แผนพัฒนาเศรษฐกิจและสังคมแห่งชาติ ฉบับที่ 12 นโยบายของคณะรัฐมนตรีที่แถลงต่อรัฐสภา และแผนอื่นที่เกี่ยวข้อง โดยมีวิสัยทัศน์ คือ ภาคเกษตรมั่นคง เกษตรกรมั่งคั่ง ทรัพยากรเกษตรยั่งยืน ประกอบด้วย 5 กลยุทธ์ ได้แก่ กลยุทธ์ที่ 1 สร้างความเข้มแข็งให้กับเกษตรกรและสถาบันเกษตรกร กลยุทธ์ที่ 2 เพิ่มประสิทธิภาพการผลิต และยกระดับมูลค่าสินค้าเกษตร กลยุทธ์ที่ 3 ส่งเสริมการใช้เทคโนโลยีและนวัตกรรมเพื่อเพิ่มความสามารถในการแข่งขันภาคเกษตร กลยุทธ์ที่ 4 บริหารจัดการทรัพยากรการเกษตรและสิ่งแวดล้อมอย่างสมดุล และยั่งยืน และกลยุทธ์ที่ 5 พัฒนาระบบบริหารจัดการภาครัฐ โดยมีโครงการทั้งหมด 453 โครงการ งบประมาณรวม 259,212.5632 ล้านบาท แบ่งเป็น (1) โครงการสำคัญที่ผ่านความเห็นชอบของมติคณะรัฐมนตรี เมื่อวันที่ 29 กันยายน 2563 จำนวน 65 โครงการ งบประมาณรวม 147,681.5137 ล้านบาท และ (2) โครงการเสนอเพิ่มเติมที่หน่วยงานในสังกัดกระทรวงเกษตรและสหกรณ์ร่วมกันวิเคราะห์ตามแนวทางการขับเคลื่อนยุทธศาสตร์ชาติ จำนวน 388 โครงการ งบประมาณรวม 111,531.0495 ล้านบาท

ทั้งนี้ หน่วยงานในสังกัดกระทรวงเกษตรและสหกรณ์ ได้นำแผนปฏิบัติการประจำปี 2565 ของกระทรวงเกษตรและสหกรณ์ เป็นกรอบแนวทางการจัดทำแผนปฏิบัติการของหน่วยงาน เพื่อขับเคลื่อนแผนงาน/โครงการสู่การปฏิบัติในพื้นที่ และนำไปใช้เป็นข้อมูลประกอบการจัดทำงบประมาณรายจ่ายประจำปีงบประมาณ พ.ศ. 2565 ซึ่งทำให้กระบวนการจัดทำงบประมาณเป็นไปอย่างมีประสิทธิภาพ มีการทำงานร่วมกันระหว่างหน่วยงานที่เกี่ยวข้องในลักษณะประสานเชื่อมโยงแบบเครือข่ายที่นำไปสู่การบรรลุจุดมุ่งหมายและตัวชี้วัดร่วมกัน รวมทั้งนำไปใช้ในการติดตามและประเมินผลโครงการสำคัญ ประจำปีงบประมาณ พ.ศ. 2565 ที่ส่งผลต่อการบรรลุเป้าหมายของยุทธศาสตร์ชาติและแผนแม่บทภายใต้



ยุทธศาสตร์ชาติ ตลอดจนผู้บริหารสามารถใช้เป็นเครื่องมือในการกำกับดูแล และติดตามผลการดำเนินงานของโครงการ/กิจกรรมต่าง ๆ ในแต่ละผลผลิต ให้สามารถดำเนินการได้ตามเป้าหมายอย่างมีประสิทธิภาพ มีความคุ้มค่า เกิดประโยชน์สูงสุดต่อการบริหารราชการแผ่นดินในภาพรวม เพื่อมุ่งสู่การบรรลุผลสัมฤทธิ์ของเป้าหมายระดับชาติร่วมกันต่อไป

สอบถามรายละเอียดและข้อมูลเพิ่มได้ที่

ส่วนนโยบายและแผนการเกษตร
กองนโยบายและแผนพัฒนาการเกษตร
โทร. 0 2940 6671-2



การขับเคลื่อนเพื่อจัดทำข้อเสนอแผนงานโครงการ ภายใต้แผนงานบูรณาการพัฒนาพื้นที่ระดับภาค กระทรวงเกษตรและสหกรณ์ ปีงบประมาณ พ.ศ. 2565



แผนบูรณาการพัฒนาพื้นที่ระดับภาค เป็นการดำเนินงานภายใต้ประเด็นยุทธศาสตร์ที่ 9 ของแผนพัฒนาเศรษฐกิจและสังคมแห่งชาติฉบับที่ 12 ที่ให้ความสำคัญต่อการพัฒนาภาค เมือง และพื้นที่เศรษฐกิจ ซึ่งได้ขับเคลื่อนยุทธศาสตร์สู่การปฏิบัติในระดับพื้นที่ โดยมีสำนักงานสภาพัฒนาการเศรษฐกิจและสังคมแห่งชาติ (สศช.) จัดทำแผนพัฒนาภาค จำนวน 6 ภาค ได้แก่ ภาคเหนือ กลางกลาง ภาคตะวันออกเฉียงเหนือ ภาคตะวันออก ภาคใต้ และภาคใต้ชายแดน ที่มุ่งเน้นให้เกิดการบูรณาการ พัฒนาพื้นที่ระดับภาค สำหรับกระทรวงเกษตรและสหกรณ์ได้มอบหมายให้สำนักงานเศรษฐกิจ การเกษตรบูรณาการจัดทำแผนพัฒนาการเกษตรและสหกรณ์ระดับภาค เพื่อใช้เป็นกรอบ แนวทางการพัฒนาภาคเกษตรในระดับพื้นที่ โดยมีคำสั่งกระทรวงเกษตรและสหกรณ์ที่ 217/2563 แต่งตั้งคณะกรรมการอำนวยความสะดวกแผนงานบูรณาการพัฒนาพื้นที่ระดับภาค กระทรวงเกษตรและสหกรณ์ มีปลัดกระทรวงเกษตรและสหกรณ์เป็นประธาน และผู้อำนวยการ กองนโยบายและแผนพัฒนาการเกษตร สำนักงานเศรษฐกิจการเกษตร เป็นกรรมการ และเลขานุการ และคำสั่งกระทรวงเกษตรและสหกรณ์ที่ 218/2563 เรื่อง แต่งตั้งคณะทำงาน ขับเคลื่อนแผนงานบูรณาการพัฒนาพื้นที่ระดับภาคกระทรวงเกษตรและสหกรณ์ จำนวน 5 คณะ ได้แก่ คณะที่ 1 ภาคกลาง (17 จังหวัด) คณะที่ 2 ภาคตะวันออกเฉียงเหนือ (20 จังหวัด) คณะที่ 3 จังหวัดภาคตะวันออก (8 จังหวัด) คณะที่ 4 ภาคเหนือ (17 จังหวัด) และคณะที่ 5 ภาคใต้และภาคใต้ชายแดน (14 จังหวัด) มีผู้ตรวจราชการกระทรวงเกษตรและสหกรณ์ที่ได้รับ มอบหมาย เป็นประธานคณะทำงาน ผู้อำนวยการสำนักงานเศรษฐกิจการเกษตรที่ 1-12 เป็นคณะทำงานและเลขานุการ มีอำนาจหน้าที่จัดทำแผนพัฒนาพื้นที่ระดับภาคด้านการเกษตร โดยบูรณาการส่วนราชการที่เกี่ยวข้อง จัดทำข้อเสนอแผนงานโครงการ และงบประมาณ เพื่อขอรับการสนับสนุนงบประมาณตามกรอบทิศทางที่ สศช. กำหนดไว้ในแต่ละภาคให้เกิด ประโยชน์ต่อภาคเกษตรในระดับพื้นที่สอดคล้องกับศักยภาพหรือประเด็นปัญหาในพื้นที่ เชื่อมโยงกับยุทธศาสตร์ชาติ แผนพัฒนาเศรษฐกิจและสังคมแห่งชาติ นโยบายของรัฐบาล แผนปฏิบัติราชการกระทรวงเกษตรและสหกรณ์ แผนพัฒนากลุ่มจังหวัด และแผนพัฒนา จังหวัด ตลอดจนติดตามตรวจสอบการใช้จ่ายงบประมาณ และรายงานความก้าวหน้าปัญหา อุปสรรคจากการดำเนินโครงการแก่ผู้บริหารระดับสูงของกระทรวงเกษตรและสหกรณ์ เป็นรายไตรมาส โดยสำนักงานเศรษฐกิจการเกษตรได้ขับเคลื่อนงานดังกล่าวมาตั้งแต่ ปีงบประมาณ 2562





ผลการดำเนินงานในปีงบประมาณ 2563 สำนักงานเศรษฐกิจการเกษตร ได้ติดตามความก้าวหน้าของผลการดำเนินงาน การเบิกจ่ายงบประมาณ ปัญหาอุปสรรค ของแผนงานบูรณาการพัฒาพื้นที่ระดับภาค กระทรวงเกษตรและสหกรณ์ ประจำปีงบประมาณ พ.ศ. 2563 เป็นรายไตรมาส เพื่อเสนอต่อคณะทำงานขับเคลื่อนแผนงานบูรณาการพัฒาพื้นที่ระดับภาค และผู้บริหารระดับสูงของ กษ. ตลอดจนทบทวนกรอบแนวทางการพัฒนาด้านการเกษตร ข้อเสนอแผนงาน/โครงการ ประจำปีงบประมาณ พ.ศ.2564 และจัดทำข้อเสนอแผนงาน/โครงการ ประจำปีงบประมาณ พ.ศ.2565 โดยสำนักงานเศรษฐกิจการเกษตร ได้นำข้อเสนอแผนงาน/โครงการภายใต้แผนงานบูรณาการพัฒาพื้นที่ระดับภาค กระทรวงเกษตรและสหกรณ์ ประจำปีงบประมาณ พ.ศ.2565 เสนอต่อรัฐมนตรีว่าการกระทรวงเกษตรและสหกรณ์ เพื่อลงนามถึงเลขาธิการสภาพัฒนาการเศรษฐกิจและสังคมแห่งชาติเพื่อเข้าสู่กระบวนการพิจารณาข้อเสนอแผนงาน/โครงการต่อไป สำหรับข้อเสนอแผนงาน/โครงการภายใต้แผนบูรณาการพัฒาพื้นที่ระดับภาค กษ. ประจำปีงบประมาณ 2565 มีหน่วยงานในสังกัด กษ. ร่วมบูรณาการเสนอ รวมทั้งสิ้น 10 หน่วยงาน 59 โครงการ วงเงินรวมทั้งสิ้น 27,830.0204 ล้านบาท เพิ่มขึ้นจากข้อเสนอแผนงาน/โครงการปี 2564 ที่มีการบูรณาการเสนอ 7 หน่วยงาน วงเงินรวม 8,537.9736 ล้านบาท หรือมากขึ้นถึง 19,292.0468 ล้านบาท คิดเป็นร้อยละ 255.96 พิจารณาข้อมูลจำแนกรายภาค ได้ดังนี้



▶ ภาคกลางและพื้นที่กรุงเทพมหานคร

มีข้อเสนอแผนงาน/โครงการ จำนวน 8 โครงการ จากการบูรณาการระหว่างกรมชลประทาน กรมการข้าว การพัฒนาที่ดิน กรมปศุสัตว์ กรมวิชาการเกษตร และการยางแห่งประเทศไทย วงเงินรวม 4,223.7001 ล้านบาท เชื่อมโยงกับแผนพัฒนาภาคกลาง ด้านการยกระดับการผลิตสินค้าเกษตร และอุตสาหกรรมโดยใช้นวัตกรรมเทคโนโลยี และความคิดสร้างสรรค์เพื่อให้สามารถแข่งขันได้อย่างยั่งยืน ด้านการบริหารจัดการน้ำและทรัพยากรธรรมชาติเพื่อแก้ไขปัญหาหน้าท่วม ภัยแล้ง และคงความสมดุลของระบบนิเวศอย่างยั่งยืน และด้านการเปิดประตูการค้า การลงทุน และการท่องเที่ยว เชื่อมโยงเขตเศรษฐกิจพิเศษทวาย-ภาคกลาง-ระเบียงเศรษฐกิจพิเศษภาคตะวันออก

▶ ภาคตะวันออกเฉียงเหนือ

มีข้อเสนอแผนงาน/โครงการ จำนวน 6 โครงการ จากการบูรณาการระหว่างกรมชลประทาน กรมการข้าว กรมประมง กรมพัฒนาที่ดิน กรมปศุสัตว์ และการยางแห่งประเทศไทย วงเงินรวม 9,646.0927 ล้านบาท เชื่อมโยงกับแผนพัฒนาภาคตะวันออกเฉียงเหนือ ด้านการบริหารจัดการน้ำให้เพียงพอต่อการพัฒนาเศรษฐกิจและคุณภาพชีวิตอย่างยั่งยืน และด้านการสร้างความเข้มแข็งของงานเศรษฐกิจภายในควบคู่กับการแก้ไขปัญหาด้านทรัพยากรธรรมชาติและสิ่งแวดล้อม

▶ ภาคตะวันออก

มีข้อเสนอแผนงาน/โครงการ จำนวน 12 โครงการ จากการบูรณาการระหว่างกรมชลประทาน กรมส่งเสริมการเกษตร กรมปศุสัตว์ กรมประมง กรมพัฒนาที่ดิน กรมวิชาการเกษตร และการยางแห่งประเทศไทย วงเงินรวม 2,365.6634 ล้านบาท เชื่อมโยงกับแผนพัฒนาภาคตะวันออกให้เป็นแหล่งผลิตอาหารที่มีคุณภาพและได้มาตรฐานสากล ด้านการพัฒนาพื้นที่เศรษฐกิจชายแดนให้เป็นประตูเศรษฐกิจ เชื่อมโยงกับประเทศเพื่อนบ้านและเจริญเติบโตอย่างยั่งยืน และด้านการแก้ไขปัญหาทรัพยากรธรรมชาติและจัดระบบการบริหารจัดการมลพิษให้มีประสิทธิภาพเพิ่มขึ้น



▶ ภาคเหนือ

มีข้อเสนอแผนงาน/โครงการ จำนวน 11 โครงการ จากการบูรณาการระหว่างกรมประมง กรมพัฒนาที่ดิน กรมวิชาการเกษตร กรมปศุสัตว์ กรมชลประทาน สถาบันวิจัยและพัฒนาพื้นที่สูง (องค์การมหาชน) และการยางแห่งประเทศไทย วงเงินรวม 6,967.0333 ล้านบาท เชื่อมโยงกับแผนพัฒนาภาคเหนือ ด้านการยกระดับเป็นฐานการผลิตเกษตรอินทรีย์และเกษตรปลอดภัยเชื่อมโยงสู่อุตสาหกรรมเกษตรแปรรูปที่สร้างมูลค่าเพิ่มสูง และด้านการอนุรักษ์และฟื้นฟูป่าต้นน้ำให้คงความสมบูรณ์ จัดระบบบริหารจัดการน้ำอย่างเหมาะสม และเชื่อมโยงพื้นที่เกษตรให้ทั่วถึงป้องกันและแก้ไขปัญหาหมอกพิษหมอกควันอย่างยั่งยืน



▶ ภาคใต้และภาคใต้ชายแดน

มีข้อเสนอแผนงาน/โครงการ จำนวน 22 โครงการ จากการบูรณาการระหว่างกรมชลประทาน กรมส่งเสริมการเกษตร กรมพัฒนาที่ดิน กรมปศุสัตว์ กรมการข้าว การยางแห่งประเทศไทย และอาสาสมัครปกป้องสถาบัน วงเงินรวม 4,627.5309 ล้านบาท เชื่อมโยงกับแผนพัฒนาภาคใต้ ด้านการพัฒนาอุตสาหกรรมการแปรรูปยางพาราและปาล์มน้ำมันแห่งใหม่ของประเทศ ด้านการพัฒนาอุตสาหกรรมเกษตรและอุตสาหกรรมแปรรูปการเกษตร เพื่อความมั่นคงให้กับภาคการผลิตด้านการพัฒนาการผลิตสินค้าเกษตรหลักของภาค และสร้างความเข้มแข็งสถาบันเกษตรกรและด้านการเสริมสร้างความเข้มแข็งให้กับชุมชน

ข้อเสนอแผนงาน/โครงการ ภายใต้แผนงานบูรณาการพัฒนาพื้นที่ระดับภาค กระทรวงเกษตรและสหกรณ์ ปีงบประมาณ พ.ศ. 2565 นำไปใช้เสนอขอรับการพิจารณาจัดสรรงบประมาณ เพื่อขับเคลื่อน





การพัฒนาภาคเกษตรในระดับภาค ซึ่งข้อเสนอแผนงาน/
โครงการต่างๆ ดังกล่าว ได้มาจากการวิเคราะห์ข้อมูล
เชิงพื้นที่ครอบคลุมทุกมิติตามหลักวิชาการ ร่วมกับข้อมูล
ผลผลิต ผลลัพธ์ของกิจกรรม แผนงาน/โครงการ
ด้านการเกษตรจากทุกแหล่งงบประมาณของหน่วยงาน
ระดับพื้นที่ ผลการประชุมหารือร่วมกันในหน่วยงานสังกัด
กระทรวงเกษตรและสหกรณ์ในระดับพื้นที่ (Workshop)
ที่มีคณะทำงานระดับภาคดำเนินการถ่ายทอดองค์ความรู้
และสร้างความเข้าใจในกระบวนการจัดทำข้อเสนอแผนงาน/
โครงการในรูปแบบบูรณาการ จึงนับได้ว่า ข้อเสนอแผนงาน/โครงการ ภายใต้แผนงานบูรณาการพัฒนา
พื้นที่ระดับภาค กระทรวงเกษตรและสหกรณ์ ปีงบประมาณ พ.ศ. 2565 เกิดจากความต้องการของพื้นที่
(Bottom Up) โดยมีกระบวนการและขั้นตอนการวิเคราะห์ตลอดห่วงโซ่คุณค่าที่เชื่อมต่อกันของ
แต่ละกิจกรรมได้อย่างเหมาะสม มีความคุ้มค่า สามารถวัดผลได้ เป็นไปตามกรอบแนวทางการพัฒนา
ด้านการเกษตรและสหกรณ์ของ สศช. ที่มีความสอดคล้องเชื่อมโยงกับยุทธศาสตร์ชาติ และแผนระดับต่างๆ
สะท้อนถึงระบบการบริหารจัดการแผนพัฒนาการเกษตรระดับภาคที่มีประสิทธิภาพ สามารถตอบโจทย์
ด้านการพัฒนาและแก้ไขปัญหาภาคเกษตรในระดับพื้นที่ให้มีความมั่นคง มั่งคั่ง และยั่งยืน ได้อย่างแท้จริง

สอบถามรายละเอียดและข้อมูลเพิ่มได้ที่

ส่วนแผนพัฒนาเขตเศรษฐกิจการเกษตร
สำนักงานเศรษฐกิจการเกษตรที่ 2 พิษณุโลก
โทร. 0 5532 2650 ต่อ 16



การจัดทำฐานข้อมูลขนาดใหญ่ (Big Data) ด้านการเกษตร





ปัจจุบันเทคโนโลยีดิจิทัลมีความสำคัญต่อการพัฒนาประเทศ รัฐบาลตระหนักถึงความจำเป็นในการนำเทคโนโลยีดิจิทัลมาเป็นองค์ประกอบสำคัญในการขับเคลื่อนการปฏิรูปประเทศสู่การเป็นประเทศไทย 4.0 (Digital Thailand 4.0) จึงมีข้อสั่งการนายกรัฐมนตรี ที่ us. 0505/ว494 ลงวันที่ 29 กันยายน 2560 “ให้ทุกกระทรวงจัดทำ Big Data โดยนำข้อมูลมาขึ้นทะเบียนระบบฐานข้อมูลในการจัดเก็บ เพื่อการสืบค้นข้อมูลในการบริหารจัดการของรัฐบาลได้ทุกช่วงเวลา ลดปัญหาซ้ำซ้อนนำมาวิเคราะห์ได้อย่างถูกต้องและวางแผนการบริหารจัดการรวมทั้งการรับฟังความคิดเห็นของประชาชน” นอกจากนี้ ยังได้จัดทำแผนแม่บทหลักในการพัฒนาเศรษฐกิจและสังคมดิจิทัล ระยะ 20 ปี (พ.ศ. 2561 – 2580) ที่กำหนดทิศทาง การขับเคลื่อนการพัฒนาประเทศที่ยั่งยืน ทำให้ภาคการเกษตรเติบโตด้วยการใช้ประโยชน์จากเทคโนโลยีดิจิทัลและการใช้ประโยชน์จากข้อมูล (Data Driven) ซึ่งมีความสอดคล้องกับแผนปฏิรูปประเทศ ที่กำหนดให้มีการสร้างและใช้ฐานข้อมูลขนาดใหญ่ (Big Data) ภาคเกษตรในการบูรณาการข้อมูลภาคเกษตรไทย และสร้าง Big Data ภาคเกษตร ตั้งแต่การผลิต ไปจนถึงการตลาด สอดคล้องกับยุทธศาสตร์ชาติ 20 ปี (พ.ศ. 2561 – 2580) ยุทธศาสตร์ที่ 2 การสร้างความสามารถในการแข่งขัน และยุทธศาสตร์ที่ 6 การปรับสมดุลและพัฒนาระบบการบริหารจัดการภาครัฐ และแผนปฏิบัติการดิจิทัลของกระทรวงเกษตรและสหกรณ์ พ.ศ. 2563 – 2565 ยุทธศาสตร์ที่ 5 ปรับเปลี่ยนภาครัฐสู่การเป็นรัฐบาลดิจิทัล เป็นการยกระดับการให้บริการภาคการเกษตร เพิ่มขีดความสามารถเชิงดิจิทัล เพื่อยกระดับขีดความสามารถในการแข่งขันของภาคเกษตรและภาคเอกชน รวมทั้งสนับสนุนให้มีการเปิดเผยข้อมูลที่เป็นประโยชน์และให้ประชาชนมีส่วนร่วมในกระบวนการทำงานภาครัฐ



สำนักงานเศรษฐกิจการเกษตร (สศก.) ได้รับมอบหมายจากกระทรวงเกษตรและสหกรณ์ (กษ.) โดยรัฐมนตรีว่าการกระทรวงเกษตรและสหกรณ์ (ดร. เฉลิมชัย ศรีอ่อน) ให้เป็นหน่วยงานหลักในการจัดทำฐานข้อมูลขนาดใหญ่ (Big Data) ของ กษ. และพัฒนาระบบฐานข้อมูลด้านการเกษตรแห่งชาติ ตามข้อสั่งการนายกรัฐมนตรีที่ให้ทุกกระทรวงดำเนินการนำข้อมูลมาจัดเก็บและใช้ประโยชน์ร่วมกัน จึงได้จัดตั้ง “ศูนย์ข้อมูลเกษตรแห่งชาติ (National Agricultural Big Data Center: NABC)” ขึ้นในเดือนมีนาคม 2563 โดยมุ่งเน้นการเชื่อมโยง และการวิเคราะห์ข้อมูลด้านเกษตร เพื่อให้บริการกับทุกภาคส่วน อีกทั้ง กษ. ได้ร่วมกับ 9 หน่วยงาน ได้แก่ กระทรวงการอุดมศึกษา วิทยาศาสตร์ วิจัยและนวัตกรรม กระทรวงพาณิชย์ กระทรวงดิจิทัลเพื่อเศรษฐกิจและสังคม กระทรวงทรัพยากรธรรมชาติและสิ่งแวดล้อม กระทรวงการคลัง กระทรวงอุตสาหกรรม กระทรวงมหาดไทย กระทรวงสาธารณสุข และสำนักงานพัฒนารัฐบาลดิจิทัล ลงนามบันทึกความร่วมมือการพัฒนาระบบฐานข้อมูลด้านการเกษตรแห่งชาติ รวมถึงการจัดทำบันทึกข้อตกลงความร่วมมือทางวิชาการและข้อมูลกับหน่วยงานต่างๆ ได้แก่ ธนาคารเพื่อการเกษตรและสหกรณ์การเกษตร มหาวิทยาลัยหอการค้าไทย และธนาคารแห่งประเทศไทย เพื่อสร้างความร่วมมือด้านวิชาการ การบูรณาการฐานข้อมูล การพัฒนาฐานข้อมูลด้านการเกษตรแห่งชาติ และการแลกเปลี่ยนข้อมูลระหว่างกันในการเผยแพร่ให้ความรู้ที่เป็นประโยชน์ต่อเกษตรกรและประชาชน ผู้รับบริการ โดยฐานข้อมูลด้านการเกษตรแห่งชาติ จะเป็นฐานข้อมูลขนาดใหญ่ภาคการเกษตร ที่มีข้อมูลครอบคลุมทั้งด้านเกษตรกร และด้านสินค้าเกษตรที่สำคัญตลอดห่วงโซ่อุปทาน สำหรับใช้ประกอบการดำเนินงานเชิงนโยบายของภาครัฐ เพื่อให้บรรลุเป้าหมาย ที่จะยกระดับการพัฒนาหน่วยงานภาครัฐ ภาคเอกชน และเกษตรกรไปสู่การพัฒนาอย่างยั่งยืน



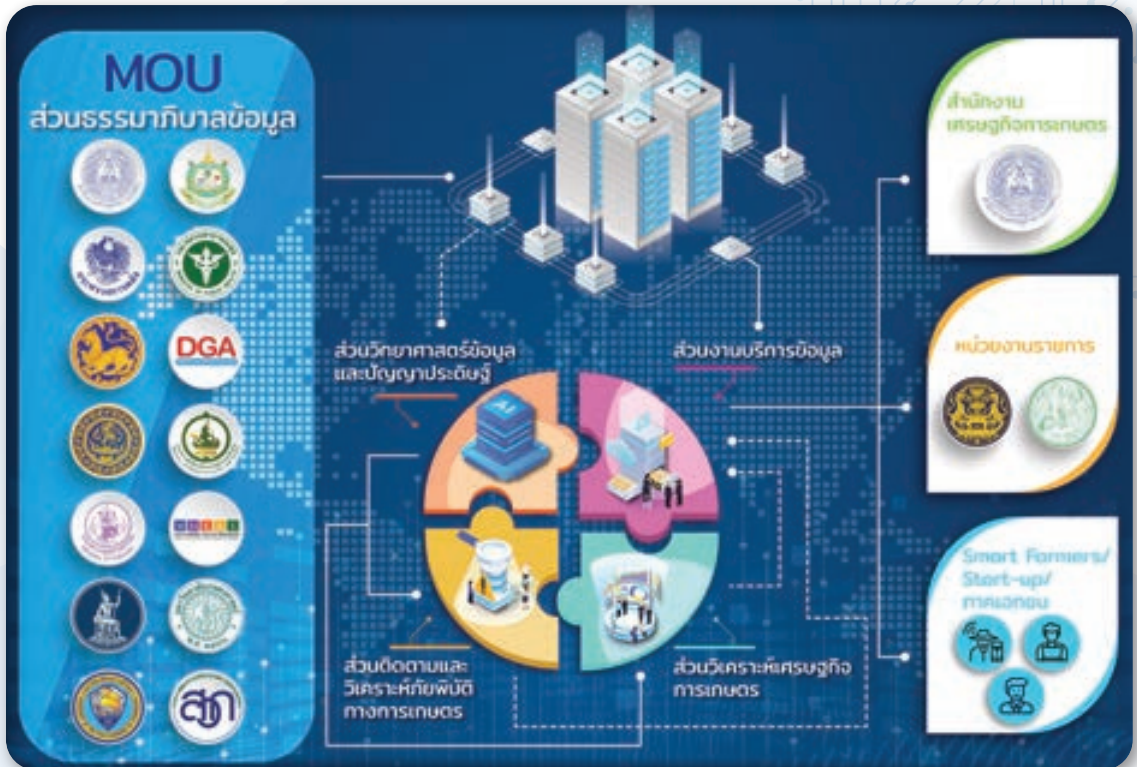

NABC ได้มีการเชื่อมโยงข้อมูลและวิเคราะห์ข้อมูลด้านเกษตร รวมทั้งได้รับการสนับสนุนจากหน่วยงานภายใต้การจัดทำบันทึกความเข้าใจ (MOU) รวบรวมชุดข้อมูล (Datasets) จากหน่วยงานที่เกี่ยวข้องมาจัดทำเป็นฐานข้อมูลด้านการเกษตร เพื่อให้มีข้อมูลที่เกี่ยวข้องของตลอดห่วงโซ่การผลิตสินค้าเกษตร รวมถึงการจัดทำบัญชีข้อมูล (Data Catalog) จำนวน 189 ชุดข้อมูล เปิดบริการ Open Data ให้หน่วยงานภาครัฐ เอกชน และผู้สนใจ ได้ใช้ข้อมูลต่างๆ โดยให้บริการที่เว็บไซต์ dataset.nabc.go.th นอกจากนี้ ยังได้จัดทำระบบรายงานและวิเคราะห์ข้อมูลขนาดใหญ่ในมิติต่างๆ ที่สอดคล้องกับสถานการณ์และเงื่อนไขที่กำหนดโดยนำเสนอในรูปแบบ Visualization บริการข้อมูลให้กับผู้บริหาร และทุกภาคส่วนที่ต้องการใช้ข้อมูลสินค้าเกษตรที่สำคัญ เช่น

▶ **ปฏิทินผลผลิตสินค้าเกษตรรายเดือนระดับจังหวัด**

เป็นฐานข้อมูลสำคัญในการวางแผนการผลิตและการกระจายสินค้าระดับพื้นที่ เพื่อความมั่นคงด้านอาหารได้อย่างมีประสิทธิภาพ โดยนำเสนอในรูปแบบ Dashboard ลักษณะเชิงพื้นที่ที่รูปแผนที่ประเทศไทย จังหวัด อำเภอ และตำบล ร่วมกับแผนภูมิต่างๆ จำแนกตามรายสินค้า และกลุ่มโภชนาการ เพื่อให้ผู้ใช้งานนำข้อมูลไปใช้ประโยชน์ได้ง่ายขึ้น (<https://calendar.oae.go.th>)



📌 ▶️ สินค้าเกษตรสำคัญ 5 ชนิด เชื่อมโยงการผลิตและการตลาด

เป็นการนำข้อมูลการผลิตและการตลาดของสินค้าเกษตรสำคัญ 5 ชนิด ได้แก่ ข้าว ข้าวโพดเลี้ยงสัตว์ มันสำปะหลัง ยางพารา และปาล์มน้ำมัน นำเสนอในรูปแบบ Interactive Dashboard สามารถนำไปวิเคราะห์ คาดการณ์ การผลิต ราคา ทิศทางการตลาด และการส่งออกตลอดห่วงโซ่อุปทาน (Supply Chain) ได้สะดวก และมีประสิทธิภาพมากขึ้น (<https://nabc.shinyapps.io/dash-5p/>)

สำหรับแผนการดำเนินงานระยะต่อไป ได้วางแผนทางการวิเคราะห์ปัญหา จัดทำข้อเสนอแนะการตัดสินใจ โดยใช้แบบจำลองการวิเคราะห์ พยากรณ์ และระบบปัญญาประดิษฐ์ ดังนี้

📌 ▶️ การวางแผนพัฒนาพื้นที่เหมาะสมในการผลิต

โดยใช้ข้อมูล อาทิ ปริมาณความต้องการสินค้า จำนวนเกษตรกร ปริมาณการผลิต แหล่งรับซื้อ

📌 ▶️ การคาดการณ์การผลิตสินค้าเกษตร

โดยใช้ข้อมูล อาทิ ภูมิอากาศ ความเหมาะสมของพื้นที่ ปริมาณการผลิต ราคาที่ขายได้ ต้นทุน

📌 ▶️ การวิเคราะห์พฤติกรรมของเกษตรกร

โดยใช้ข้อมูลของเกษตรกรในการประกอบกิจกรรมทางการเกษตร อาทิ การใช้พันธุ์ ปุ๋ย สารป้องกันกำจัดศัตรูพืชและวัชพืช ปริมาณการผลิต ปริมาณความเสียหาย การขายผลผลิต การใช้จ่ายในครัวเรือนใน/นอกการเกษตร

📍 การวางแผนการให้ความช่วยเหลือในสถานการณ์ต่างๆ

โดยใช้ข้อมูล อาทิ จำนวนเกษตรกร การประมาณการผลิต ราคาที่เกษตรกรขายได้ ต้นทุนการผลิต พื้นที่และผลกระทบที่เกิดจากความเสียหายด้านเศรษฐกิจ สังคม สิ่งแวดล้อม

📍 การให้ข้อมูลเพื่อเกษตรกรสำหรับวางแผนและแก้ไขการผลิต

โดยใช้ข้อมูล อาทิ ภูมิอากาศ ความเหมาะสมและศักยภาพของพื้นที่ โครงสร้างพื้นฐาน เช่น แหล่งน้ำ ไฟฟ้า ประปา แหล่งรับซื้อ

📍 การให้ข้อมูลเพื่อเกษตรกรสำหรับเตือนภัยเศรษฐกิจการเกษตรและภัยธรรมชาติ

โดยใช้ข้อมูล อาทิ โรคระบาด ภัยแล้ง น้ำท่วม ซึ่งเป็นปัจจัยที่ไม่สามารถควบคุมได้ โดยการใช้ประโยชน์จาก Big Data ในการวิเคราะห์ แบ่งเป็น 3 ระยะ ได้แก่ ก่อนเกิดภัย ในกรณีเมื่อเกิดภัย และหลังเกิดภัย

📍 การให้ข้อมูลเพื่อให้ผู้ประกอบการวางแผนในการดำเนินงาน

โดยใช้ข้อมูล อาทิ ปริมาณความต้องการสินค้า จำนวนเกษตรกร ปริมาณการผลิต แหล่งรับซื้อแปรรูปผลผลิต ราคาที่เกษตรกรขายได้ ต้นทุนการผลิต

การจัดทำฐานข้อมูล Big Data ด้านการเกษตร เป็นการบริหารจัดการฐานข้อมูล ภาคการเกษตรของประเทศผ่านเทคโนโลยี มีการเชื่อมโยงข้อมูลที่เป็นปัจจุบัน นำเสนอข้อมูลแก่ผู้ใช้ให้เข้าใจง่ายในการนำไปใช้ประโยชน์ คำนึงถึงพื้นฐานของการทำฐานข้อมูลขนาดใหญ่ เพื่อเตรียมการใช้เทคโนโลยีผ่านปัญญาประดิษฐ์ (Artificial Inteligent) ในอนาคต ซึ่งจะพัฒนาให้สามารถตอบโจทย์ผู้ใช้ประโยชน์ได้อย่างมีประสิทธิภาพ และที่สำคัญคือเกษตรกรต้องได้รับประโยชน์โดยตรง สามารถพัฒนาการผลิตและองค์ความรู้ให้ทันต่อการเปลี่ยนแปลงที่รวดเร็วในยุคปัจจุบัน พร้อมทั้งเปิดให้ผู้สนใจใช้ประโยชน์จากข้อมูลได้ตามความเหมาะสมในระยะต่อไป สำหรับท่านที่ต้องการสอบถามข้อมูลการให้บริการของฐานข้อมูล Big Data ด้านการเกษตร สามารถสอบถามข้อมูลเพิ่มเติมที่ ศูนย์ข้อมูลเกษตรแห่งชาติ (ศกช.) www.nabc.go.th โทร. 0-2579-8161 ในวันและเวลาราชการ หรือ e-mail: nabc@nabc.go.th

สอบถามรายละเอียดและข้อมูลเพิ่มเติมที่

ศูนย์ข้อมูลเกษตรแห่งชาติ
Ins. O 2579 8161



การวิเคราะห์และประมาณการเศรษฐกิจการเกษตร ปี 2563 และแนวโน้มปี 2564





ในช่วงปีที่ผ่านมาเศรษฐกิจไทยต้องเผชิญกับความท้าทายจากสถานการณ์การเปลี่ยนแปลงต่าง ๆ ในระดับโลกและในระดับประเทศ ทั้งความผันผวนของเศรษฐกิจโลก ความขัดแย้งทางการค้าระหว่างประเทศ การเปลี่ยนแปลงสภาพภูมิอากาศ สถานการณ์ภัยแล้ง ภัยพิบัติทางธรรมชาติ และยังคงปรับตัวกับความก้าวหน้าทางเทคโนโลยีและนวัตกรรม การก้าวสู่สังคมดิจิทัลอย่างก้าวกระโดด รวมถึงสถานการณ์การระบาดของโรคทั้งในคน พืช และสัตว์ โดยเฉพาะการแพร่ระบาดของโรคติดเชื้อไวรัสโคโรนา 2019 ที่ทำให้กิจกรรมทางเศรษฐกิจทั้งการผลิตและการค้าต้องชะลอตัวหรือหยุดชะงักลง ซึ่งปัจจัยต่าง ๆ เหล่านี้ล้วนส่งผลกระทบต่อภาคเกษตรซึ่งเป็นรากฐานหลักของประเทศด้วยเช่นกัน



สำนักงานเศรษฐกิจการเกษตรในฐานะหน่วยงานที่มีภารกิจในการวิเคราะห์และประมาณการภาวะเศรษฐกิจการเกษตร ได้ทำการวิเคราะห์และรายงานภาวะเศรษฐกิจการเกษตรในภาพรวมและรายสาขาการผลิตที่สำคัญ ทั้งในระดับประเทศ ระดับภาค และระดับจังหวัด เพื่อให้ทราบถึงโครงสร้างการผลิตของภาคเกษตร ความสามารถในการผลิตสินค้าเกษตร ทิศทางการเติบโตและแนวโน้มของภาคเกษตรในแต่ละปี ซึ่งสามารถใช้เป็นแนวทางประกอบการจัดทำแผนพัฒนาการเกษตร และการตัดสินใจเชิงนโยบายสำหรับผู้บริหารและผู้เกี่ยวข้อง รวมทั้งเผยแพร่ต่อสาธารณชนทั่วไป โดยผลการวิเคราะห์ภาวะเศรษฐกิจการเกษตรปี 2563 และแนวโน้มปี 2564 มีรายละเอียดดังนี้

📌 เครื่องชี้ภาวะเศรษฐกิจการเกษตรระดับประเทศ ปี 2563

การวิเคราะห์ทิศทางการเติบโตของเศรษฐกิจการเกษตรจะพิจารณาจากเครื่องชี้ภาวะเศรษฐกิจการเกษตรที่สำคัญ คือ ดัชนีผลผลิตสินค้าเกษตร ซึ่งเป็นตัวชี้วัดการเปลี่ยนแปลงของผลผลิตสินค้าเกษตรทั้งประเทศเมื่อเปรียบเทียบกับปริมาณผลผลิตเฉลี่ย ณ ปีฐาน (ปี 2548) ดัชนีราคาสินค้าเกษตรที่เกษตรกรขายได้ เป็นตัวชี้วัดการเปลี่ยนแปลงของราคาสินค้าเกษตรที่เกษตรกรขายได้ ณ ไร่นา เฉลี่ยทั้งประเทศเมื่อเปรียบเทียบกับราคาเฉลี่ยรายปี ณ ปีที่ผ่านมา และดัชนีรายได้เกษตรกร สะท้อนถึงรายได้รวมของเกษตรกรก่อนหักค่าใช้จ่าย และบ่งชี้ถึงความสามารถในการพึ่งพาตนเองของเกษตรกร โดยมีรายละเอียด ดังนี้

- ดัชนีผลผลิตสินค้าเกษตรปี 2563 อยู่ที่ระดับ 137.6 ลดลงจากปี 2562 ซึ่งอยู่ที่ระดับ 143.9 หรือลดลงร้อยละ 4.4 โดยดัชนีผลผลิตหมวดพืชผลและหมวดประมงลดลงที่ร้อยละ 6.5 และ 7.4 ตามลำดับ ขณะที่หมวดปศุสัตว์เพิ่มขึ้นร้อยละ 2.6

- ดัชนีราคาสินค้าเกษตรที่เกษตรกรขายได้ปี 2563 อยู่ที่ระดับ 136.3 เพิ่มขึ้นจากปี 2562 ซึ่งอยู่ที่ระดับ 128.5 หรือเพิ่มขึ้นร้อยละ 6.0 โดยดัชนีราคาหมวดพืชผลและหมวดปศุสัตว์เพิ่มขึ้นร้อยละ 7.3 และ 3.2 ตามลำดับ ขณะที่หมวดประมงลดลงร้อยละ 2.8

- ดัชนีรายได้เกษตรกรปี 2563 อยู่ที่ระดับ 187.5 เพิ่มขึ้นจากปี 2562 ซึ่งอยู่ที่ระดับ 184.9 หรือเพิ่มขึ้นร้อยละ 1.4 โดยดัชนีรายได้เกษตรกรหมวดพืชผลและหมวดปศุสัตว์เพิ่มขึ้นร้อยละ 0.4 และ 5.9 ตามลำดับ ขณะที่หมวดประมงลดลงร้อยละ 10.0



ดัชนีเศรษฐกิจการเกษตร

รายการ	ค่าดัชนี		อัตราการเปลี่ยนแปลง (ร้อยละ)
	ปี 2562	ปี 2563	
ดัชนีผลผลิตสินค้าเกษตร	143.9	137.6	-4.4
ดัชนีราคาสินค้าเกษตรที่เกษตรกรขายได้	128.5	136.3	6.0
ดัชนีรายได้เกษตรกร	184.9	187.5	1.4

ที่มา: ศูนย์ข้อมูลเกษตรแห่งชาติ สำนักงานเศรษฐกิจการเกษตร

ภาวะเศรษฐกิจการเกษตรระดับประเทศ ปี 2563

ภาวะเศรษฐกิจการเกษตรปี 2563 หดตัวร้อยละ 3.3 เมื่อเทียบกับปี 2562 โดยสาขาพืช สาขาประมง สาขาบริการทางการเกษตร และสาขาป่าไม้ หดตัวร้อยละ 4.7 2.6 3.6 และ 0.5 ตามลำดับ ส่วนสาขาปศุสัตว์ ขยายตัวร้อยละ 2.7

ปัจจัยลบ

- สถานการณ์ภัยแล้งที่รุนแรงต่อเนื่องจากปี 2562 ถึงช่วงกลางปี 2563 ทำให้มีปริมาณน้ำไม่เพียงพอต่อการเพาะปลูกพืช และการเจริญเติบโตของพืชและสัตว์น้ำ ส่งผลให้ผลผลิตพืชและประมงสำคัญลดลง ทั้งข้าว มันสำปะหลัง อ้อยโรงงาน สับปะรดโรงงาน ยางพารา ปาล์มน้ำมัน มังคุด เงาะ กุ้งทะเลเพาะเลี้ยง และปลาน้ำจืด นอกจากนี้ ฝนที่มาล่าช้าในช่วงต้นฤดูเพาะปลูก และภาวะฝนทิ้งช่วงในบางพื้นที่ ทำให้เกษตรกรมีการปรับเปลี่ยนการเพาะปลูกพืช
- การระบาดของโรคและแมลงศัตรูพืชหลายชนิด อาทิ โรคใบด่างมันสำปะหลัง โรคไหม้ข้าว โรคใบร่วงยางพารา และการระบาดของหนอนกระทู้ข้าวโพดลายจุด ส่งผลให้ผลผลิตพืชบางส่วนได้รับความเสียหาย





- สถานการณ์การแพร่ระบาดของโรคติดเชื้อไวรัสโคโรนา 2019 ในช่วงต้นปี 2563 ทำให้มีมาตรการปิดเมือง ไม่มีเที่ยวบินและพนักงานในการขนส่งสินค้า รวมถึงการปิดด่านการค้าชายแดน ส่งผลกระทบต่อการขนส่ง การค้า และการส่งออกสินค้าเกษตร
- การปิดสถานประกอบการ การหยุดชะงักของกิจกรรมการผลิต การขนส่ง ภาคการท่องเที่ยว และภาคบริการต่าง ๆ จากการแพร่ระบาดของโรคติดเชื้อไวรัสโคโรนา 2019 ทำให้แรงงานต่างด้าวเดินทางกลับประเทศ และยังไม่สามารถเดินทางกลับเข้ามาทำงานที่ประเทศไทยได้ ส่งผลให้เกิดปัญหาขาดแคลนแรงงานในภาคเกษตร อาทิ แรงงานเก็บผลไม้ และแรงงานกรีดยาง
- เศรษฐกิจโลกที่อยู่ในภาวะชะลอตัว รวมทั้งความขัดแย้งทางการค้าระหว่างประเทศ ส่งผลให้การส่งออกสินค้าเกษตรและผลิตภัณฑ์ของไทยฟื้นตัวได้ช้า

ปัจจัยบวก

- มาตรการเยียวยาและฟื้นฟูเกษตรกรจากผลกระทบของโรคติดเชื้อไวรัสโคโรนา 2019 โดยมาตรการเยียวยาเกษตรกร ได้มีการจ่ายเงิน 5,000 บาท ให้แก่เกษตรกรต่อเนื่อง 3 เดือน เพื่อช่วยบรรเทาผลกระทบจากภาวะวิกฤตของโรคติดเชื้อไวรัสโคโรนา 2019 ทำให้เกษตรกรมีรายได้ และสามารถทำการเกษตรได้ต่อเนื่อง มาตรการรองรับแรงงานคืนถิ่น ได้ช่วยเหลือให้แรงงานที่ถูกเลิกจ้าง และกลับคืนถิ่นบ้านเกิดมาทำการเกษตรให้สามารถเลี้ยงตนเองและครอบครัวได้ และ **โครงการ 1 ตำบล 1 เกษตรทฤษฎีใหม่** เป็นการสร้างภูมิคุ้มกันและเป็นทางรอดในสถานการณ์การระบาดของโรคติดเชื้อไวรัสโคโรนา 2019

๐ การส่งเสริมและพัฒนาตลาดสินค้าเกษตรออนไลน์ผ่านแพลตฟอร์ม Lazada และ Shopee ช่วยเพิ่มช่องทางในการจำหน่ายสินค้าเกษตรให้แก่เกษตรกรและสถาบันเกษตรกร

๐ การดำเนินนโยบายอย่างต่อเนื่องของกระทรวงเกษตรและสหกรณ์ อาทิ การพัฒนาเกษตรกรสู่ Smart Farmer และพัฒนาสถาบันเกษตรกรให้มีความเข้มแข็งส่งเสริมเกษตรกรมืออาชีพที่มีศักยภาพทั้งด้านการผลิต การแปรรูป และการตลาด โดยใช้หลักการตลาดนำการผลิตควบคู่กับการใช้เทคโนโลยีและนวัตกรรม

๐ มาตรการกระตุ้นเศรษฐกิจของภาครัฐ อาทิ โครงการ “เราไม่ทิ้งกัน” โครงการ “เราเที่ยวด้วยกัน” และโครงการ “คนละครึ่ง” ทำให้คนไทยเดินทางท่องเที่ยวและบริโภคสินค้ามากขึ้น ส่งผลให้ความต้องการสินค้าเกษตรและอาหารเพิ่มขึ้น

๐ ศักยภาพในการผลิตสินค้าเกษตรของไทยและความเชื่อมั่นในคุณภาพมาตรฐานของสินค้าเกษตรไทยทำให้หลายประเทศยังคงมีความต้องการนำเข้าสินค้าเกษตรและอาหารของไทย



▶ แนวโน้มเศรษฐกิจการเกษตรระดับประเทศ ปี 2564

แนวโน้มเศรษฐกิจการเกษตรปี 2564 คาดว่าจะขยายตัวอยู่ในช่วงร้อยละ 1.3 – 2.3 โดยสาขาพืช ขยายตัวร้อยละ 1.9 – 2.9 สาขาปศุสัตว์ ขยายตัวร้อยละ 1.0 – 2.0 สาขาประมง ขยายตัวร้อยละ 0.1 – 1.1 สาขาบริการทางการเกษตร ขยายตัวร้อยละ 0.2 – 1.2 และสาขาป่าไม้ ขยายตัวร้อยละ 1.0 – 2.0 โดยมีปัจจัยสนับสนุน ดังนี้

๐ สภาพอากาศที่เอื้ออำนวยต่อการทำการเกษตรมากขึ้น โดยคาดว่าจะมีปริมาณน้ำเพียงพอสำหรับการเพาะปลูก และไม่ประสบปัญหาภัยแล้งที่รุนแรงเหมือนปีที่ผ่านมา

๐ การดำเนินนโยบายด้านการเกษตรที่ต่อเนื่อง ทั้งการบริหารจัดการทรัพยากรน้ำ การพัฒนา Smart Farmer และ Young Smart Farmer การจัดทำฐานข้อมูลขนาดใหญ่ (Big Data) เพื่อการตัดสินใจ การส่งเสริมการใช้เทคโนโลยีในการผลิตและยกระดับคุณภาพสินค้าเกษตร การส่งเสริมการรวมกลุ่มการใช้หลักการตลาดนำการผลิต ทำให้การผลิตมีความสอดคล้องกับความต้องการของตลาด มีการวางแผน

การผลิตและการใช้ปัจจัยการผลิตอย่างเหมาะสม ซึ่งช่วยลดต้นทุนการผลิต ทำให้เกษตรกรมีรายได้ที่มีเสถียรภาพมากขึ้น รวมถึงการดำเนินแผนงานโครงการที่เกี่ยวข้องกับการเกษตร ตามกรอบการฟื้นฟูเศรษฐกิจและสังคมของประเทศ

- ในปี 2564 คาดว่าจะเป็นโอกาสของภาคเกษตรไทยที่ประเทศต่าง ๆ มีการนำเข้าอาหารจากประเทศไทยเพิ่มขึ้น โดยเฉพาะสินค้าปศุสัตว์และผลิตภัณฑ์ซึ่งมีระบบการผลิตที่ได้มาตรฐานและการเฝ้าระวังควบคุมโรคระบาดอย่างต่อเนื่อง ทำให้ต่างประเทศมีความเชื่อมั่นในคุณภาพสินค้าของไทย

- สถานการณ์เศรษฐกิจไทยโดยรวมในปี 2564 ที่มีแนวโน้มขยายตัว รวมทั้งมาตรการกระตุ้นเศรษฐกิจของภาครัฐที่ต่อเนื่อง ช่วยสนับสนุนให้มีการบริโภคสินค้าและบริการมากขึ้น ส่งผลให้ความต้องการสินค้าเกษตรและอาหารเพิ่มขึ้น

- ทิศทางเศรษฐกิจโลกในปี 2564 ที่มีแนวโน้มขยายตัวได้ รวมถึงโอกาสในด้านความร่วมมือและการเจรจาข้อตกลงทางการค้าของไทยกับประเทศคู่ค้า ซึ่งจะเป็นผลดีต่อการส่งออกสินค้าเกษตรและอาหารของไทย



อัตราการเติบโตของผลิตภัณฑ์มวลรวมภาคเกษตร (GDP ภาคเกษตร)

หน่วย: ร้อยละ

สาขา	ปี 2563	ปี 2564
ภาคเกษตร	-3.3	1.3 - 2.3
พืช	-4.7	1.9 - 2.9
ปศุสัตว์	2.7	1.0 - 2.0
ประมง	-2.6	0.1 - 1.1
บริการทางการเกษตร	-3.6	0.2 - 1.2
ป่าไม้	-0.5	1.0 - 2.0

ที่มา: กองนโยบายและแผนพัฒนาการเกษตร สำนักงานเศรษฐกิจการเกษตร

▶ **ภาวะเศรษฐกิจการเกษตรระดับภูมิภาค ปี 2563 และแนวโน้มปี 2564**

การวิเคราะห์และจัดทำรายงานภาวะเศรษฐกิจการเกษตรระดับภูมิภาค แบ่งเป็น 6 ภาค ตามแผนพัฒนาภาคในช่วงแผนพัฒนาเศรษฐกิจและสังคมแห่งชาติ ฉบับที่ 12 โดยมีรายละเอียดดังนี้

1) ภาคเหนือ

ภาวะเศรษฐกิจการเกษตรปี 2563 หดตัวร้อยละ 2.5 เมื่อเทียบกับปี 2562 โดยสาขาพืช ซึ่งเป็นสาขาการผลิตหลักหดตัวจากผลผลิตข้าวนาปรัง ข้าวโพดเลี้ยงสัตว์ และอ้อยโรงงาน ที่ลดลง เนื่องจากสถานการณ์ภัยแล้งและปริมาณน้ำที่ไม่เพียงพอ สำหรับสาขาปศุสัตว์หดตัวจากผลผลิตไข่ไก่ และไก่เนื้อที่ลดลง สาขาประมงหดตัวจากปริมาณสัตว์น้ำจืดที่ลดลง ทั้งการเพาะเลี้ยงและการจับจากแหล่งน้ำธรรมชาติ สาขาบริการทางการเกษตรหดตัวตามกิจกรรมการจ้างบริการในด้านการเพาะปลูก และเก็บเกี่ยวข้าวนาปรัง ข้าวโพดเลี้ยงสัตว์ และอ้อยโรงงานที่ลดลง ขณะที่สาขาป่าไม้ขยายตัวจากการขยายพื้นที่ผลิตไม้มีค่าทางเศรษฐกิจ สำหรับแนวโน้มเศรษฐกิจการเกษตรปี 2564 คาดว่าจะขยายตัวอยู่ในช่วงร้อยละ 0.5 – 1.5 โดยทุกสาขาการผลิต ได้แก่ สาขาพืช สาขาปศุสัตว์ สาขาประมง สาขาบริการทางการเกษตร และสาขาป่าไม้มีแนวโน้มขยายตัว

2) ภาคตะวันออกเฉียงเหนือ

ภาวะเศรษฐกิจการเกษตรปี 2563 หดตัวร้อยละ 1.3 เมื่อเทียบกับปี 2562 โดยสาขาพืชหดตัวจากผลผลิตอ้อยโรงงาน ข้าวนาปรัง มันสำปะหลัง และข้าวโพดเลี้ยงสัตว์ที่ลดลง สาขาประมงหดตัวจากปริมาณการจับสัตว์น้ำตามธรรมชาติและการเพาะเลี้ยงปลาในกระชังที่ลดลง สาขาบริการทางการเกษตรหดตัวจากการลดพื้นที่ปลูกข้าวนาปรัง และอ้อยโรงงาน ส่งผลให้การจ้างบริการเตรียมดินและการเก็บเกี่ยวลดลง สาขาป่าไม้หดตัวจากปริมาณไม้ยูคาลิปตัสที่นำไปผลิตกระดาษและไม้แปรรูปลดลง ส่วนสาขาปศุสัตว์ขยายตัวจากผลผลิตโคเนื้อ กระบือ ไก่เนื้อ ไข่ไก่ และสุกรที่เพิ่มขึ้น สำหรับแนวโน้มเศรษฐกิจการเกษตรปี 2564 คาดว่าจะขยายตัวอยู่ในช่วงร้อยละ 1.5 – 2.5 โดยสาขาพืช สาขาปศุสัตว์ และสาขาบริการทางการเกษตร มีแนวโน้มขยายตัว ขณะที่สาขาประมงและสาขาป่าไม้มีแนวโน้มหดตัว





3) ภาคกลาง

ภาวะเศรษฐกิจการเกษตรปี 2563 หดตัวร้อยละ 10.8 เมื่อเทียบกับปี 2562 เนื่องจากสาขาพืชที่หดตัวเป็นหลัก โดยผลผลิตพืชที่ลดลง ได้แก่ ข้าว อ้อยโรงงาน สับปะรด และมันสำปะหลังโรงงาน สำหรับสาขาประมงหดตัวจากปริมาณผลผลิตกุ้งขาวแวนนาไม และปลาน้ำจืดที่ลดลง สาขาบริการทางการเกษตรหดตัวจากการลดพื้นที่เพาะปลูกพืชที่สำคัญ อาทิ ข้าว อ้อยโรงงาน ทำให้การจ้างบริการเตรียมดิน และการเก็บเกี่ยวลดลง สาขาปศุสัตว์ขยายตัวจากปริมาณผลผลิตไก่เนื้อ สุกร นำนมดิบ ไข่ไก่ และโคเนื้อ ที่เพิ่มขึ้น และสาขาป่าไม้ขยายตัวจากปริมาณไม้ยางพาราที่เพิ่มขึ้นตามพื้นที่ตัดโค่นสวนยางพาราเก่าเพื่อปลูกพืชทดแทน สำหรับแนวโน้มเศรษฐกิจการเกษตรปี 2564 คาดว่าจะขยายตัวอยู่ในช่วงร้อยละ 1.2 – 2.2 โดยสาขาพืช สาขาปศุสัตว์ สาขาประมง สาขาบริการทางการเกษตร และสาขาป่าไม้มีแนวโน้มขยายตัว

4) ภาคตะวันออก

ภาวะเศรษฐกิจการเกษตรปี 2563 ขยายตัวร้อยละ 1.1 เมื่อเทียบกับปี 2562 โดยสาขาพืชขยายตัวจากผลผลิตทุเรียนและมังคุดที่เพิ่มขึ้น สาขาป่าไม้ขยายตัวจากการที่เกษตรกรตัดสินใจโค่นต้นยางพาราเพิ่มขึ้นเพื่อปรับเปลี่ยนไปปลูกไม้ผลชนิดอื่น ขณะที่สาขาปศุสัตว์หดตัวจากการปรับลดปริมาณการเลี้ยงสุกร สาขาประมงหดตัวจากปริมาณสัตว์น้ำขึ้นท่าเทียบเรือ กุ้งขาวแวนนาไม และปลานิลที่ลดลง และสาขาบริการทางการเกษตรหดตัวตามพื้นที่เพาะปลูกข้าว มันสำปะหลัง และสับปะรด ที่ลดลง ทำให้การจ้างบริการเตรียมดินและการเก็บเกี่ยวลดลงด้วย สำหรับแนวโน้มเศรษฐกิจการเกษตรปี 2564 คาดว่าจะขยายตัวอยู่ในช่วงร้อยละ 3.0 – 4.0 โดยสาขาพืช สาขาปศุสัตว์ สาขาประมง และสาขาป่าไม้มีแนวโน้มขยายตัว ขณะที่สาขาบริการทางการเกษตรมีแนวโน้มหดตัว

5) ภาคใต้

ภาวะเศรษฐกิจการเกษตรปี 2563 ขยายตัวร้อยละ 0.2 เมื่อเทียบกับปี 2562 เป็นผลมาจากสาขาประมงและสาขาปศุสัตว์ที่ขยายตัว โดยสินค้าที่มีผลผลิตเพิ่มขึ้น ได้แก่ กุ้งเพาะเลี้ยง ไก่เนื้อ สุกร และโคเนื้อ สำหรับสาขาป่าไม้ขยายตัวจากปริมาณไม้ยางพาราที่เพิ่มขึ้นตามพื้นที่ตัดโค่นสวนยางพาราเก่าเพื่อปลูกพืชทดแทน สาขาพืชหดตัวจากผลผลิตพืชสำคัญที่ลดลง ได้แก่ ยางพารา ปาล์มน้ำมัน มังคุด ลองกอง และเงาะ และสาขาบริการทางการเกษตรหดตัวตามพื้นที่เพาะปลูกข้าวที่ลดลง ทำให้การจ้างบริการเตรียมดินและการเก็บเกี่ยวลดลง สำหรับแนวโน้มเศรษฐกิจการเกษตรปี 2564 คาดว่าจะขยายตัวอยู่ในช่วงร้อยละ 1.2 - 2.2 โดยสาขาพืช สาขาประมง สาขาปศุสัตว์ สาขาบริการทางการเกษตร และสาขาป่าไม้ มีแนวโน้มขยายตัว



6) ภาคใต้ชายแดน

ภาวะเศรษฐกิจการเกษตรปี 2563 หดตัวร้อยละ 14.7 เมื่อเทียบกับปี 2562 ซึ่งเป็นผลมาจากสาขาพืชที่หดตัวเป็นหลัก โดยยางพารามีผลผลิตลดลงมาก เนื่องจากการระบาดของโรคใบร่วงยางพารา สำหรับสาขาประมงหดตัวจากปริมาณสัตว์น้ำขึ้นทำเทียบเรือและปริมาณกุ้งขาวแวนนาไมที่ลดลง สาขาป่าไม้หดตัวจากการที่เกษตรกรชะลอการตัดโค่นไม้ยางพารา สาขาปศุสัตว์ขยายตัวจากปริมาณไก่เนื้อและสุกรที่เพิ่มขึ้น และสาขาบริการทางการเกษตรขยายตัวตามพื้นที่เพาะปลูกข้าวที่เพิ่มขึ้น ทำให้มีการจ้างบริการเตรียมดินและการเก็บเกี่ยวเพิ่มขึ้น สำหรับแนวโน้มเศรษฐกิจการเกษตรปี 2564 คาดว่าจะขยายตัวอยู่ในช่วง 1.9 - 2.9 โดยสาขาพืช ปศุสัตว์ ประมง และบริการทางการเกษตรมีแนวโน้มขยายตัว ขณะที่สาขาป่าไม้มีแนวโน้มหดตัว

ทั้งนี้ การวิเคราะห์และประมาณการภาวะเศรษฐกิจการเกษตรระดับภูมิภาคจะสะท้อนให้เห็นถึงทิศทางการเติบโตของภาคเกษตรในแต่ละช่วงเวลา ซึ่งสามารถใช้เป็นข้อมูลประกอบการจัดทำแผนพัฒนาเพื่อขับเคลื่อนเศรษฐกิจการเกษตรในระดับภูมิภาคได้อย่างเหมาะสมต่อไป

สอบถามรายละเอียดและข้อมูลเพิ่มได้ที่

ส่วนวิเคราะห์และประมาณการเศรษฐกิจการเกษตร
กองนโยบายและแผนพัฒนาการเกษตร
โทร. 0 2940 6487-8



การบริหารจัดการการผลิตสินค้าเกษตร ตามแผนที่เกษตรเพื่อการบริหารจัดการเชิงรุก (Agri-Map) ของสำนักงานเศรษฐกิจการเกษตร





กระทรวงเกษตรและสหกรณ์ได้ดำเนินการขับเคลื่อนนโยบายการบริหารจัดการการผลิตสินค้าเกษตรตามแผนที่เกษตรเพื่อการบริหารจัดการเชิงรุก (Agri-Map) อย่างต่อเนื่อง เพื่อพัฒนาและแก้ไขปัญหาด้านการเกษตรของประเทศไทย เนื่องจากในระยะที่ผ่านมาจนถึงปัจจุบันการผลิตสินค้าเกษตรบางชนิดยังไม่สอดคล้องกับศักยภาพของทรัพยากรและความต้องการของตลาด อาทิ มีการใช้ประโยชน์ที่ดินไม่เหมาะสมและผลิตสินค้าไม่ตรงตามความต้องการของตลาด ส่งผลให้ประสิทธิภาพการผลิตโดยเฉลี่ยอยู่ในระดับค่อนข้างต่ำ ต้นทุนการผลิตสูง และในบางช่วงเวลาผลผลิตสินค้าเกษตรมากเกินความต้องการของตลาด ส่งผลให้ราคาสินค้าเกษตรตกต่ำ ดังนั้น การใช้ Agri-Map ในการบริหารจัดการการผลิตทำให้มีการใช้ประโยชน์ที่ดินอย่างมีประสิทธิภาพ สอดคล้องกับศักยภาพของพื้นที่ รวมทั้งส่งเสริมให้มีการบริหารจัดการสินค้าเกษตรให้มีความสมดุลระหว่างอุปสงค์ (Demand) อุปทาน (Supply) ทั้งนี้ ต้องอาศัยข้อมูลทั้งด้านกายภาพ ด้านเศรษฐกิจ และความเชื่อมโยงของพื้นที่ ชนิดสินค้า เกษตรกร ผู้ประกอบการ/โรงงาน และเจ้าหน้าที่ของภาครัฐ ในการพัฒนาให้ Agri-Map มีความสมบูรณ์ยิ่งขึ้น





สำนักงานเศรษฐกิจการเกษตร จึงได้ดำเนินการศึกษาข้อมูลด้านเศรษฐกิจการเกษตรของสินค้าเกษตรที่สำคัญ เพื่อใช้ในการวางแผนการผลิตสินค้าเกษตรให้มีประสิทธิภาพสอดคล้องกับความต้องการของตลาดตามหลักตลาดนำการผลิต ซึ่งเป็นการบูรณาการระหว่างหน่วยงานภายใต้สังกัดของสำนักงานเศรษฐกิจการเกษตร ทั้งหน่วยงานส่วนกลางและภูมิภาค โดยมีการดำเนินโครงการบริหารจัดการการผลิตสินค้าเกษตรตามแผนที่เกษตรเพื่อการบริหารจัดการเชิงรุก (Agri-Map) ตั้งแต่ปี 2560 จนถึงปัจจุบัน ซึ่งในปีงบประมาณ พ.ศ. 2563 ได้มีการศึกษาวิเคราะห์ด้านเศรษฐกิจการเกษตรของพืชที่สำคัญ 7 ชนิด ได้แก่ ข้าว มันสำปะหลัง ข้าวโพดเลี้ยงสัตว์ สับปะรดโรงงาน ยางพารา ปาล์มน้ำมัน มะพร้าว และสินค้าทางเลือกที่มีศักยภาพทั่วประเทศ (ยกเว้นกรุงเทพมหานคร และ 3 จังหวัดชายแดนภาคใต้) โดยมีการคาดการณ์ความต้องการสินค้าเกษตรเป็นรายสินค้า เพื่อกำหนดปริมาณการผลิตที่เหมาะสมให้เกิดความสมดุลของอุปสงค์และอุปทาน ศึกษาวิเคราะห์ต้นทุนและผลตอบแทนเปรียบเทียบระหว่างการผลิตในพื้นที่เหมาะสม (S1/S2) กับพื้นที่ไม่เหมาะสม (S3/N) ศึกษาวิเคราะห์อุปสงค์ อุปทาน และวิถีตลาด รวมทั้งจัดเวทีรับฟังความคิดเห็น (Focus Group) เพื่อแลกเปลี่ยนข้อมูล และสร้างการมีส่วนร่วมกับผู้เกี่ยวข้องในทุกภาคส่วน เพื่อให้ได้ข้อเสนอแนะเชิงนโยบาย มาตรการ และแนวทางที่เหมาะสมในการบริหารจัดการสินค้าเกษตรที่สำคัญ โดยมีรายละเอียด ดังนี้

► การบริหารจัดการสินค้าเกษตรที่สำคัญในพื้นที่เหมาะสม (S1/S2)

ควรมุ่งเน้นการเพิ่มประสิทธิภาพการผลิต ลดต้นทุนการผลิตด้วยเทคโนโลยีนวัตกรรม ส่งเสริมการใช้สารชีวภัณฑ์ ยกระดับการผลิตสู่มาตรฐาน รวมกลุ่มแปรรูปสู่ธุรกิจเกษตร สร้างตราสินค้า และส่งเสริมสินค้าอัตลักษณ์ พัฒนาแหล่งท่องเที่ยวเชิงนิเวศน์เกษตรเชื่อมโยงวิถีชีวิตภูมิปัญญาท้องถิ่น ถ่ายทอดองค์ความรู้ด้านการผลิตเน้นอนุรักษ์ดิน/น้ำ และการเป็นมิตรต่อสิ่งแวดล้อม วางแผนการผลิตโดยใช้หลักตลาดนำการผลิต พัฒนาสถาบันเกษตรกรให้เข้มแข็งและสนับสนุนสินค้าออกเบ็ดเตล็ดในการพัฒนาโครงสร้างพื้นฐานการผลิตและการตลาด รวมทั้งสร้างตลาดเฉพาะสินค้ามาตรฐานปลอดภัย และยกระดับราคาให้แตกต่างจากสินค้าทั่วไป

► การบริหารจัดการสินค้าเกษตรที่สำคัญในพื้นที่ไม่เหมาะสม (S3/N)

1) กลุ่มที่ไม่ต้องการปรับเปลี่ยนกิจกรรมการผลิต

ควรเน้นการส่งเสริมให้เกษตรกรผลิตเพื่อการบริโภคเป็นหลัก และควรสนับสนุนด้านการพัฒนาและปรับปรุงคุณภาพดิน เช่น ตรวจวิเคราะห์ดินรายแปลง ส่งเสริมการใช้สารปรับปรุงบำรุงดินที่มีคุณสมบัติเหมาะสม ส่งเสริมการปลูกพืชตระกูลถั่ว ถ่ายทอดองค์ความรู้การจัดการฟาร์มที่ดี รวมทั้งพัฒนาโครงสร้างพื้นฐาน เช่น ธนาคารน้ำใต้ดิน และบ่อบาดาล เพื่อเพิ่มประสิทธิภาพการผลิต

2) กลุ่มเกษตรกรที่ต้องการปรับเปลี่ยนเป็นสินค้าทางเลือก (Future Crop)

ควรส่งเสริมและสนับสนุนข้อมูลเชิงวิชาการด้านการผลิตที่เกี่ยวกับสินค้าทางเลือก สนับสนุนแหล่งเงินทุนดอกเบี้ยต่ำเพื่อปรับปรุงโครงสร้างพื้นฐาน และปัจจัยการผลิต เช่น เมล็ดพันธุ์ ปุ๋ย ยา รวมทั้งจัดหาตลาดรับซื้อผลผลิตที่แน่นอน และประกันราคารับซื้อผลผลิตสินค้าเกษตรทางเลือกให้อยู่ในระดับที่เหมาะสม และคุ้มค่าเชิงเศรษฐกิจ

สำหรับเกษตรกรที่ต้องการปรับเปลี่ยนเป็นสินค้าทางเลือก ควรมีการพิจารณาร่วมกับปัจจัยหลายด้าน เช่น เป็นสินค้าเกษตรที่ให้ผลตอบแทนสูงกว่าสินค้าเดิม มีความเหมาะสมทางกายภาพ/ภูมิศาสตร์ มีโอกาสทางการตลาด/ไม่มีปัญหาทางการตลาดในภาพรวม สอดคล้องกับภูมิสังคม และวิถีชีวิต รวมทั้งมีความสอดคล้องกับนโยบายรัฐบาลและแผนพัฒนาระดับพื้นที่ โดยมีชนิดสินค้าทางเลือกของจังหวัดต่าง ๆ ดังนี้



แผนที่สินค้าทางเลือก



📍 การติดตามและประเมินผลโครงการบริหารจัดการการผลิตสินค้าเกษตรตามแผนที่เกษตรกรเพื่อการบริหารจัดการเชิงรุก (Agri-Map) ของกระทรวงเกษตรและสหกรณ์

พบว่า โดยภาพรวมหน่วยงานในพื้นที่ที่มีการใช้ประโยชน์ Agri-Map ในการวางแผนการทำงาน โดยเฉพาะอย่างยิ่งในเรื่องข้อมูลพื้นฐานของเกษตรกร พื้นที่เพาะปลูก และข้อมูลด้านอื่น เกษตรกรที่เข้าร่วมโครงการได้รับทราบข้อมูล และมีความเข้าใจข่าวสารโครงการ ส่งผลให้ร้อยละ 78 มีการปรับเปลี่ยนการผลิตสินค้าเกษตร จากเดิมที่ผลิตสินค้าที่ไม่เหมาะสมไปผลิตสินค้าที่เหมาะสม อาทิ การเปลี่ยนจากปลูกข้าวไปเป็นการทำประมง ปศุสัตว์ และการปลูกพืชอื่น หรือทำเกษตรผสมผสาน ตามความเหมาะสมของพื้นที่ โดยเกษตรกรที่ปรับเปลี่ยนการผลิต และได้รับผลผลิตแล้วส่วนใหญ่มีผลตอบแทนสุทธิเพิ่มขึ้น จากเดิมมากกว่าร้อยละ 38 และโดยภาพรวมเกษตรกรมีความพึงพอใจกับการดำเนินงานโครงการ

ทั้งนี้ ผลการศึกษาแนวทางบริหารจัดการสินค้าเกษตรที่สำคัญภายใต้โครงการบริหารจัดการการผลิตสินค้าเกษตรตามแผนที่เกษตรกรเพื่อการบริหารจัดการเชิงรุก (Agri-Map) หน่วยงานที่เกี่ยวข้อง และเกษตรกรได้นำไปใช้ประโยชน์ เช่น นำไปใช้ในการบริหารจัดการสินค้าในช่วงสินค้าจะออกสู่ตลาด การวางแผนขยายพื้นที่ปลูกให้เพียงพอต่อปริมาณความต้องการของตลาด ใช้เป็นข้อมูลอ้างอิงเพื่อส่งเสริมเป็นสินค้าสิ่งบ่งชี้ทางภูมิศาสตร์ (Geographical Indication : GI) นำไปประกอบการจัดทำแผนพัฒนาด้านการเกษตร และใช้เป็นข้อมูลประกอบการพิจารณาสนับสนุนงบประมาณในการช่วยเหลือเกษตรกรผู้ผลิต โดยเฉพาะสินค้าที่มีความต้องการของตลาดสูง รวมทั้งเกษตรกรนำข้อมูลด้านเศรษฐกิจการเกษตรของสินค้าเกษตรสำคัญและสินค้าทางเลือกไปพิจารณาเพื่อปรับลดค่าใช้จ่ายในบางกิจกรรมการผลิตและวางแผนการผลิต



สอบถามรายละเอียดและข้อมูลเพิ่มได้ที่

ส่วนนโยบายและแผนพัฒนาการเกษตรพื้นที่เศรษฐกิจเฉพาะ
กองนโยบายและแผนพัฒนาการเกษตร
โทร. 0 2940 6674



แนวทางการพัฒนาสินค้าเกษตร ที่ได้รับการรับรองสิ่งบ่งชี้ทางภูมิศาสตร์





ภายใต้ยุทธศาสตร์ชาติ 20 ปี (พ.ศ. 2561 – 2580) ด้านการสร้างความสามารถในการแข่งขัน และแผนแม่บท ภายใต้ยุทธศาสตร์ชาติ ประเด็นการเกษตร ได้ให้ความสำคัญกับการยกระดับการผลิตให้เข้าสู่คุณภาพมาตรฐานความปลอดภัย การใช้ประโยชน์จากความโดดเด่นและเอกลักษณ์ของสินค้าเกษตร รวมถึงความหลากหลายทางชีวภาพในแต่ละพื้นที่ การพัฒนาสินค้าเกษตรและการแปรรูปสินค้าเกษตรเพื่อเพิ่มมูลค่าและสร้างคุณค่าให้กับสินค้าเกษตร โดยมี 6 แผนย่อย เป็นกรอบแนวทางการพัฒนา ซึ่งประเด็นแผนย่อยเกษตรอัตลักษณ์พื้นที่ เป็น 1 ใน 6 แผนย่อยที่มุ่งเน้นแนวทางการพัฒนาประเทศเพื่อส่งเสริมและพัฒนาผลิตภัณฑ์เกษตรอัตลักษณ์พื้นที่ ส่งเสริมการพัฒนาและยกระดับความสามารถของเกษตรกรและชุมชน และการสร้างหรือนำเสนอเกี่ยวกับแหล่งกำเนิดของสินค้าอัตลักษณ์แต่ละท้องถิ่น โดยการยกระดับศักยภาพการผลิตเพื่อเพิ่มมูลค่าผลผลิต ซึ่งเชื่อมโยงการขับเคลื่อนภายใต้แผนปฏิบัติการกระทรวงการกระทรวงเกษตรและสหกรณ์ ระยะ 3 ปี (พ.ศ. 2563 – 2565)



กระทรวงเกษตรและสหกรณ์ได้ตระหนักถึงความสำคัญของเกษตรอัตลักษณ์พื้นถิ่น มีการพัฒนา โดยนำเอาลักษณะเฉพาะในแหล่งภูมิศาสตร์ผืนนาเข้ากับภูมิปัญญาท้องถิ่นมาใช้ประโยชน์ในการผลิต สินค้า สร้างความแตกต่าง เพิ่มมูลค่าและรายได้แก่ชุมชนด้วยสินค้าสิ่งบ่งชี้ทางภูมิศาสตร์ (Geographical Indication : GI) และร่วมบูรณาการกับหน่วยงานที่เกี่ยวข้องดำเนินการหนุนสินค้าเกษตร GI ให้ได้รับการคุ้มครองทางกฎหมาย ทั้งนี้ ประเทศไทยมีการออกพระราชบัญญัติคุ้มครองสิ่งบ่งชี้ทางภูมิศาสตร์ตั้งแต่ พ.ศ. 2546 สินค้า GI จึงจัดเป็นทรัพย์สินทางปัญญาประเภทหนึ่งที่มีการคุ้มครองชื่อสินค้าให้เป็น สิทธิเฉพาะของชุมชน ปัจจุบันมีการขึ้นทะเบียนแล้ว 130 รายการ เป็นสินค้าจากภาคการเกษตร 115 รายการ สินค้าหัตถกรรม 15 รายการ กระจายทั่วทุกภูมิภาค โดยในปี พ.ศ. 2560 - 2561 เป็นสินค้าที่ช่วยสร้าง โอกาสทางการตลาด สร้างอาชีพ สร้างรายได้ให้แก่เกษตรกร วิสาหกิจชุมชน และผู้ประกอบการท้องถิ่น กว่า 380 ล้านบาท และสร้างมูลค่าทางการตลาดสูงกว่า 4,000 ล้านบาท

อย่างไรก็ตามแม้ว่าสินค้า GI จะสร้างมูลค่าเพิ่มสูง แต่ยังคงประสบปัญหาทั้งจากภายใน และภายนอกชุมชน ปัญหาภายในชุมชน อาทิ มีผู้แปรรูปของขึ้นทะเบียนน้อย แหล่งผลิตชุมชนเจ้าของ สินค้าขาดการรับรู้คุณค่าของอัตลักษณ์และคุณสมบัติพิเศษเฉพาะพื้นที่เพื่อนำมาใช้ประโยชน์ในเชิงพาณิชย์ ปัญหาภายนอกชุมชน อาทิ ข้อมูลความต้องการตลาดสินค้าประเภทนี้มีน้อย รูปลักษณ์ของสินค้า ลอกเลียนแบบได้ง่าย และการเชื่อมโยงข้อมูล Big Data ระดับจังหวัด/ภูมิภาค/ประเทศ เพื่อใช้ในการ บริหารจัดการทั้งระบบมีน้อย เป็นต้น

สำนักงานเศรษฐกิจการเกษตรจึงได้ทำการศึกษาแนวทางการพัฒนาสินค้าเกษตรที่ได้รับการ คุ้มครองสิ่งบ่งชี้ทางภูมิศาสตร์เพื่อใช้เป็นข้อมูลที่มีประโยชน์ต่อหน่วยงานภาครัฐ เอกชน เกษตรกร รวมถึงการขยายผลเป็นต้นแบบสู่สินค้าใหม่ที่มีศักยภาพ วัตถุประสงค์เพื่อศึกษาห่วงโซ่คุณค่าและแนวทาง การพัฒนาสินค้าเกษตร GI จำนวน 12 สินค้า ได้แก่ 1) ข้าวหอมมะลิทุ่งกุลาร้องไห้ (จ.ร้อยเอ็ด) 2) ข้าวสังข์หยดเมืองพัทลุง 3) กาแฟดงมะไฟ (จ.นครราชสีมา) 4) สับปะรดบ้านคา (จ.ราชบุรี) 5) ทูเรียนนนท์ 6) ทูเรียนปราจีน 7) ทูเรียนหลงลับแลอุดรดิตถ์ 8) ลำไยเนื้อสีทองลำพูน 9) ส้มโอทับทิมสยามปากพนัง 10) ปลาแรดลุ่มน้ำสะแกกรังอุทัยธานี 11) เนื้อโคขุนโพนยางคำ (จ.สกลนคร นครพนม และบึงกาฬ) และ 12) เส้นไหมไทยพื้นบ้านอีสาน (จ.ศรีสะเกษ และอำนาจเจริญ)



โดยผลการศึกษาที่ได้ทำการวิเคราะห์ ประมวลผล และสรุปเป็น แนวทางในการพัฒนาสินค้าได้รับการรับรองสิ่งบ่งชี้ทางภูมิศาสตร์ มีดังต่อไปนี้

1. ข้าวหอมมะลิทุ่งกุลาร้องไห้ (จ.ร้อยเอ็ด)

แนวทางในการพัฒนาสินค้า ได้แก่ เผยแพร่/ ประชาสัมพันธ์ให้เกิดการตระหนักรู้ถึงคุณค่าและความสำคัญของข้าวหอมมะลิ GI ส่งเสริมการใช้เทคโนโลยีและนวัตกรรมในกระบวนการผลิตเพื่อลดต้นทุนและเพิ่มประสิทธิภาพการผลิต แก่กลุ่มเกษตรกร/วิสาหกิจชุมชน พัฒนาองค์ความรู้ให้กับกลุ่มเกษตรกร/วิสาหกิจชุมชนผู้ผลิตข้าวหอมมะลิ GI ให้ครบวงจรของสินค้า ตั้งแต่ต้นน้ำ กลางน้ำ และปลายน้ำ และพัฒนาองค์ความรู้ การบริหารจัดการด้านการตลาดแก่กลุ่มเกษตรกร/วิสาหกิจชุมชนในการเพิ่มช่องทางการจำหน่าย



2. ข้าวสังข์หยดเมืองพัทลุง

ส่งเสริมและสนับสนุนการผลิตผลิตภัณฑ์เพื่อสุขภาพจากข้าวสังข์หยดเมืองพัทลุง ส่งเสริมและสนับสนุนการแปรรูปผลิตภัณฑ์จากข้าวสังข์หยดเมืองพัทลุงเพื่อเป็นการเพิ่มมูลค่า ส่งเสริมและสนับสนุนปัจจัยการผลิตพื้นฐานเพื่อให้ได้ผลผลิตและมูลค่าสินค้าเพิ่ม ส่งเสริมและสนับสนุนการทำเกษตรแบบประณีต การใช้เทคโนโลยีการผลิต/การแปรรูป พัฒนาโรงสีข้าวให้ได้มาตรฐาน GMP เพื่อรองรับการขยายฐานลูกค้าไปสู่ตลาดเฉพาะกลุ่ม (Niche Market) ส่งเสริมและสนับสนุนเกษตรกรรุ่นใหม่เพื่อสืบทอดทายาทด้านการเกษตร สนับสนุนเงินทุนดอกเบี้ยต่ำให้กลุ่มเกษตรกรที่ขาดแคลนให้สามารถดำเนินการต่อไปได้ เพิ่มพื้นที่/ปรับเปลี่ยนการปลูกข้าวสังข์หยดเมืองพัทลุงเป็นข้าวอินทรีย์ การทำธุรกิจการท่องเที่ยวเชิงเกษตร และส่งเสริมการจำหน่ายผ่าน Social media เพื่อเพิ่มช่องทางการจำหน่าย/การส่งออก

3. กาแฟแดงมะไฟ (จ.นครราชสีมา)

ส่งเสริมการผลิตแบบอินทรีย์ พัฒนาระบบการตรวจสอบย้อนกลับเพื่อสร้างความมั่นใจแก่ผู้บริโภค สร้างการรับรู้คุณสมบัติเฉพาะของกาแฟแดงมะไฟที่มีคาเฟอีนต่ำกว่าร้อยละ 1 ตามธรรมชาติ วิจัยและพัฒนาต่อยอดผลิตภัณฑ์ร่วมกับสินค้า GI อื่นเพื่อพัฒนาเป็นผลิตภัณฑ์แปรรูปชนิดใหม่ สร้างความแตกต่างและเพิ่มมูลค่าให้กับสินค้า ศึกษาความต้องการของสินค้า GI ของผู้บริโภคทั้งในประเทศและต่างประเทศ





และเชื่อมโยงข้อมูลสู่ชุมชน ฝึกอบรมพัฒนาความรู้แก่กลุ่มเกษตรกร/วิสาหกิจชุมชนเพื่อให้สามารถช่วยเหลือตนเองได้อย่างแท้จริง ส่งเสริมให้ทำการตลาดและจำหน่าย ทำการประชาสัมพันธ์ผ่านช่องทางของหน่วยงานภาครัฐที่เกี่ยวข้อง สร้างแลนมาร์คหรือจุดประชาสัมพันธ์ให้ผู้บริโภคได้รู้จักผลิตภัณฑ์มากขึ้น

4. สับปะรดบ้านคา (จ.ราชบุรี)

ประชาสัมพันธ์สินค้าเน้นสร้างการรับรู้คุณค่าอัตลักษณ์ของสับปะรดบ้านคาที่มีความหวานกรอบรสชาติดี มีความโดดเด่นแตกต่างจากแหล่งผลิตอื่น สนับสนุนการใช้นวัตกรรมและเทคโนโลยีใหม่ๆ พัฒนาประสิทธิภาพในทุกขั้นตอนการผลิตเพื่อสร้างคุณค่าของสินค้าให้เป็นที่ยอมรับของผู้บริโภค ส่งเสริมและสนับสนุน การรวมกลุ่มเกษตรกรเพื่อสร้างความเข้มแข็ง ส่งเสริมให้กลุ่มเกษตรกร/วิสาหกิจชุมชนเพิ่มช่องทางการจำหน่ายสินค้าผ่านตลาดออนไลน์โดยภาครัฐหรือหน่วยงานที่เกี่ยวข้องให้ความรู้ในการทำการตลาดออนไลน์ ศึกษาความต้องการของสินค้า GI และเชื่อมโยงข้อมูลสู่ชุมชนเพื่อใช้ในการส่งเสริมการผลิตและวางแผนการผลิตให้ตรงความต้องการของตลาด

5. ทุเรียนนนท์

สร้างการรับรู้เรื่องเรื่องสินค้า GI สร้างแนวทางการพัฒนาสินค้า GI โดยการอบรมให้ความรู้เรื่องการทำมาตรฐานสินค้า GI ใช้กลไก AIC ของจังหวัดนนทบุรีเพื่อช่วยวิจัยและพัฒนาอุปกรณ์ในการลดและป้องกันปัญหาผลกระทบจากน้ำเค็ม รักษาพื้นที่ปลูกทุเรียนนนท์ รักษามาตรฐานการผลิตและการรับประกันคุณภาพโดยสร้างทีมงานที่มีความเชี่ยวชาญรับจ้างดูแลสวนทุเรียนในพื้นที่เพื่อช่วยลดปัญหาด้านแรงงานและชะลอการขายที่ดินเกษตรกรรม สร้างแนวทางการพัฒนา ประชาสัมพันธ์และส่งเสริมการตลาดโดยร่วมมือกับหน่วยงานที่จัดทัวร์ท่องเที่ยว สร้างแหล่งท่องเที่ยวและศูนย์เรียนรู้เชิงเกษตรโดยความร่วมมือของชุมชนกับหน่วยงานในพื้นที่

6. ทุเรียนปราจีน

เร่งประชาสัมพันธ์ให้เกษตรกรเห็นความสำคัญการใช้ตราสัญลักษณ์สิ่งบ่งชี้ทางภูมิศาสตร์เพื่อเพิ่มมูลค่าผลผลิตและ

เพื่อประชาสัมพันธ์ผลผลิตให้เป็นที่รู้จักมากขึ้น พัฒนาระบบการประชาสัมพันธ์ในการเผยแพร่ผ่านสื่อต่างๆ พัฒนาระบบการตรวจสอบย้อนกลับตั้งแต่ผลิตจนถึงจำหน่าย ส่งเสริมและสนับสนุนองค์ความรู้เทคโนโลยีและนวัตกรรมเพื่อลดต้นทุนและเพิ่มประสิทธิภาพสนับสนุนโครงสร้างพื้นฐานทางการเกษตรให้ทั่วถึงพื้นที่ปลูก พัฒนาการรวมกลุ่มเกษตรกรให้เข้มแข็ง จัดระบบฐานข้อมูลสินค้า GI ตลอดห่วงโซ่อุปทานเพื่อพัฒนาสินค้า GI ได้ครบวงจร ส่งเสริมให้จัดตั้งแหล่งจำหน่ายสินค้า GI ในพื้นที่เพื่อกระตุ้นให้มีจุดซื้อ-ขายในพื้นที่แหล่งผลิตโดยตรงเพื่อลดปัญหาการปลอมแปลง และเป็นแหล่งท่องเที่ยวเชิงเกษตร

7. ทุเรียนหลงลับแลอุตรดิตถ์

กำหนดมาตรฐานและแนวทางพัฒนาคุณภาพสินค้า GI แนวทางการพัฒนาตลาดสินค้าเกษตรอัตลักษณ์อย่างต่อเนื่องเพื่อการผลิตสินค้า GI อย่างมีคุณภาพภายใต้สภาพภูมิอากาศที่เปลี่ยนแปลง สนับสนุนปัจจัยพื้นฐานทางการเกษตร พัฒนานวัตกรรมเพื่อการเก็บเกี่ยวในพื้นที่สูง ส่งเสริมนวัตกรรมการส่งจongsินค้าล่วงหน้าสร้างระบบการเรียนรู้และพัฒนาองค์ความรู้ในการขับเคลื่อนเพื่อยกระดับมูลค่าสินค้า ส่งเสริมการสร้างชุมชนสินค้า GI ในพื้นที่เชื่อมโยงเครือข่ายพันธมิตรสินค้า GI ทุกระดับ สนับสนุนการผลิตด้วยการเป็นเส้นทางท่องเที่ยวเชิงเกษตรอัตลักษณ์ การจัด Road Show เสริมสร้างความเข้มแข็งให้กับกลุ่มเกษตรกรโดยสนับสนุนการตลาดและเพิ่มช่องทางการจัดจำหน่ายสินค้าอัตลักษณ์ในจังหวัด

8. ลำไยเนื้อสีทองลำพูน

ส่งเสริมให้มีการตรวจรับรองและขึ้นทะเบียน GAP แก่เกษตรกรผู้ปลูกลำไยให้ครอบคลุมพื้นที่จังหวัดลำพูน ส่งเสริมให้กลุ่มเกษตรกร/วิสาหกิจชุมชนที่ผลิตลำไยอบแห้งเนื้อสีทองในพื้นที่ตระหนักและรับรู้คุณค่าของสินค้า GI ส่งเสริมการใช้เทคโนโลยีนวัตกรรมเพื่อลดต้นทุนการผลิตและเพิ่มประสิทธิภาพการผลิตแก่เกษตรกร/วิสาหกิจชุมชน พัฒนาระบบการตรวจสอบย้อนกลับให้ครอบคลุมถึงสวนลำไยเพื่อสร้างความมั่นใจให้แก่ผู้บริโภค พัฒนาการรวมกลุ่มให้เข้มแข็งเพื่อการแปรรูป จัดทำฐานข้อมูลให้เกิดการเชื่อมโยง



เครือข่ายระหว่างผู้ปลูกกล้วยและผู้แปรรูปเพื่อประโยชน์ในการหาคู่ค้า ส่งเสริมการประชาสัมพันธ์การสร้างคุณค่าให้ผลิตภัณฑ์อย่างต่อเนื่อง แสวงหากลุ่มลูกค้า/ตลาดใหม่ที่มีศักยภาพสูง เช่น ตลาดต่างประเทศ และ Niche Market ฝึกอบรมให้ความรู้ด้านการตลาด และขยายตลาดในแหล่งท่องเที่ยว

9. สัมผัสกับทิมสยามปากพ่อง

ส่งเสริมและสนับสนุนให้เกษตรกรขึ้นทะเบียนสัมผัสมือกับทิมสยามให้เป็นสินค้าที่ได้รับการรับรอง สิ่งบ่งชี้ทางภูมิศาสตร์ให้มากขึ้น พัฒนาและปรับปรุงระบบชลประทานให้มีน้ำใช้เพื่อการเกษตรต่อเนื่อง ตลอดทั้งปีและป้องกันน้ำเค็มไหลเข้าพื้นที่ ส่งเสริมและสนับสนุนการใช้เทคโนโลยีและนวัตกรรม เพื่อยกระดับคุณภาพมาตรฐานและช่วยลดต้นทุนค่าขนส่ง ส่งเสริมการรวมกลุ่มของเกษตรกรให้มีความเข้มแข็ง สร้างเครือข่ายข้อมูลความรู้ สนับสนุนการจัดตั้งโรงคัดบรรจุผลไม้ ทั้งเปลือกที่ได้รับมาตรฐาน GMP ในพื้นที่แหล่งผลิต สนับสนุนและผลักดันให้เกษตรกรและผู้ประกอบการพัฒนา และปรับปรุงคุณภาพผลผลิตให้ได้คุณภาพมาตรฐานเพื่อเพิ่มโอกาสทางตลาด



10. ปลาแรดลุ่มน้ำสะแกกรังอุทัยธานี

ประชาสัมพันธ์เชิงรุกเพื่อให้ผู้บริโภคได้รับรู้ถึงปลาแรด ลุ่มน้ำสะแกกรังอุทัยธานีที่ได้รับการรับรองสิ่งบ่งชี้ทางภูมิศาสตร์ สามารถแยกความแตกต่างระหว่างปลาแรด GI กับปลาแรดอื่น เพื่อเพิ่มมูลค่าสินค้า เข้มงวดเรื่องสิ่งแวดล้อมโดยไม่ปล่อยน้ำเสียลงแหล่งน้ำสาธารณะเพื่อแก้ไขปัญหาน้ำเสีย ศึกษาวิจัยด้านการเพาะเลี้ยง การแปรรูป และการตลาด จัดทำฐานข้อมูลผู้เพาะเลี้ยงเพื่อการบริหาร จัดการทั้งระบบ เชื่อมโยงข้อมูลสู่กลุ่มเกษตรกร/วิสาหกิจชุมชน ในการวางแผนการผลิตเพื่อรองรับปริมาณความต้องการสินค้าได้ ตลอดทั้งปี พัฒนาและส่งเสริมสินค้า “ปลาแรดลุ่มน้ำสะแกกรัง อุทัยธานี” ในยุทธศาสตร์จังหวัด สร้างการรับรู้ให้ประชาชนในพื้นที่ และนักท่องเที่ยวให้เป็นจุด Land Mark ของจังหวัดเพื่อเพิ่ม ช่องทางการจำหน่ายให้แก่เกษตรกร

11. เนื้อโคขุนโพยย่างคำ (จ.สกลนคร นครพนม และบึงกาฬ)

ส่งเสริมให้กลุ่มเกษตรกร/สหกรณ์ที่ผลิตเนื้อโคขุนโพยย่างคำในพื้นที่ตระหนักรู้คุณค่าของสินค้าที่ได้รับการรับรองสิ่งบ่งชี้ทางภูมิศาสตร์ ปรับปรุงและพัฒนาระบบการเลี้ยงโคขุน/การจัดการฟาร์มให้ได้มาตรฐานสากล ส่งเสริมการใช้เทคโนโลยีนวัตกรรมเพื่อลดต้นทุนการผลิตและเพิ่มประสิทธิภาพการผลิตแก่เกษตรกรและสหกรณ์ พัฒนาระบบตรวจสอบย้อนกลับถึงแหล่งกำเนิดพ่อพันธุ์และแม่พันธุ์โค ฝึกอบรมความรู้เพื่อเพิ่มศักยภาพให้เกษตรกร/กลุ่มเกษตรกร ผู้เลี้ยงโคขุนให้สามารถเข้าถึงความต้องการของผู้บริโภคทั่วโลก สร้างการเชื่อมโยงเครือข่ายเพื่อขับเคลื่อนการแข่งขันทางการตลาดสู่สากล ส่งเสริมการแปรรูปผลิตภัณฑ์ที่หลากหลาย ปรับปรุงระบบการค้าเนื้อโคขุนและผลิตภัณฑ์โดยเน้นการใช้นวัตกรรมด้านการบริการในต่างประเทศ แสวงหากลุ่มลูกค้า/ตลาดใหม่ที่มีศักยภาพสูง อาทิ Niche Market Online และขยายตลาดสู่แหล่งท่องเที่ยวเชิงเกษตร



12. เส้นไหมไทยพื้นบ้านอีสาน (จ.ศรีสะเกษ และอำนาจเจริญ)

ส่งเสริมและพัฒนาการผลิตสินค้าหม่อนไหมให้ได้คุณภาพมาตรฐานโดยการพัฒนาการผลิตเส้นไหมที่เหมาะสมกับพื้นที่ ส่งเสริมและพัฒนาพันธุ์หม่อนที่มีคุณค่าทางอาหารสูง ส่งเสริมการวิจัยและพัฒนาเครื่องสาวไหมคุณภาพสูง และส่งเสริมและสนับสนุนการวิจัยและพัฒนาไหมพันธุ์ไทยพื้นบ้าน การพัฒนาผ้าไหมโดยส่งเสริมและต่อยอดโครงการอนุรักษ์ภูมิปัญญาและพัฒนา ลวดลายผ้าไหมเพื่อให้



กระตุ้นการพัฒนาลวดลายผ้าไหมอย่างต่อเนื่องและลดข้อจำกัดในการพัฒนาลายผ้าไหมไทย และการพัฒนาผลพลอยได้จากการเลี้ยงไหมโดยส่งเสริมและพัฒนางานวิจัยเพื่อผลิตสินค้าใหม่ เชื่อมโยงเครือข่ายเพื่อให้เกิดการพัฒนาในรูปแบบของกลุ่มเกษตรกร ส่งเสริมให้กลุ่มเกษตรกรมีการบริหารจัดการอย่างเป็นระบบ ส่งเสริมให้มีการพัฒนาและสร้างต้นเกษตรกรต้นแบบ (Smart Farmer) พัฒนาให้มีระบบในธุรกิจผ้าไหมที่ก่อให้เกิดความเป็นธรรมกับทุกฝ่าย เชื่อมโยงด้านการผลิตและการตลาดระหว่างผู้ผลิตในชุมชนและผู้ประกอบการร้านค้า และเชื่อมโยงการตลาดผ้าไหมไทยระหว่างกรมหม่อนไหม กระทรวงเกษตรและสหกรณ์ และกระทรวงพาณิชย์

สรุป แนวทางการพัฒนาสินค้าเกษตรที่ได้รับการรับรองสิ่งบ่งชี้ทางภูมิศาสตร์ ใน 4 แนวทางหลัก

แนวทางที่ 1 การยกระดับผลิตภัณฑ์ (Product Upgrading)

เพื่อยกระดับการผลิตของสินค้า GI ให้มีคุณภาพ มาตรฐานตรงตามระเบียบข้อบังคับการรับรองสิ่งบ่งชี้ทางภูมิศาสตร์ ทั้งในระดับประเทศและระดับสากลในสินค้าที่มีศักยภาพ และสอดคล้องกับความต้องการของผู้บริโภค เผยแพร่/ประชาสัมพันธ์ให้เกิดการตระหนักรู้ถึงคุณค่า ความสำคัญ และการนำมาใช้ประโยชน์ในเชิงการค้าของสินค้า GI สร้างการยอมรับและเพิ่มมูลค่าให้กับสินค้า

แนวทางที่ 2 การยกระดับกระบวนการผลิต (Process Upgrading)

เพื่อเพิ่มประสิทธิภาพการผลิตด้วยเทคโนโลยีและนวัตกรรม สร้างระบบการบริหารจัดการให้มีประสิทธิภาพเพื่อลดการสูญเสียในกระบวนการผลิตและเพิ่มมูลค่าสินค้า พัฒนาระบบตรวจสอบย้อนกลับจากสินค้าที่จำหน่ายให้กับผู้บริโภค แหล่ง/ผู้ผลิตสินค้า จนถึงปัจจัยการผลิตเพื่อสร้างความเชื่อมั่นให้กับผู้บริโภค

แนวทางที่ 3 การยกระดับในสถานะใช้คุณค่า (Function Upgrading)

เพื่อยกระดับการทำหน้าที่/กิจกรรมของผู้ที่อยู่ในกระบวนการผลิตสินค้า GI ให้มีศักยภาพมากยิ่งขึ้น จากผู้ผลิต/จำหน่ายปัจจัยการผลิต เกษตรกร กลุ่มเกษตรกร/วิสาหกิจชุมชน และภาคีพันธมิตรในธุรกิจเพื่อสร้างมูลค่าเพิ่มให้กับสินค้า อาทิ การอบรมเพิ่มองค์ความรู้ทั้งในด้านการผลิต การตลาด การบริหารจัดการองค์กร ระเบียบกฎหมายที่เกี่ยวข้อง และเชื่อมโยงข้อมูลในทุกระดับตั้งแต่ ต้นน้ำ กลางน้ำ และปลายน้ำ



แนวทางที่ 4 การขยายธุรกิจใช้คุณค่า (Chain Upgrading)

เพื่อยกระดับสินค้าไปต่อยอดในธุรกิจอื่น เพิ่มโอกาสทางการตลาด/เพิ่มช่องทางการจำหน่ายสินค้าจากผู้ผลิต/จำหน่ายปัจจัยการผลิต เกษตรกร กลุ่มเกษตรกร/วิสาหกิจชุมชน และภาคีพันธมิตรในธุรกิจจนถึงผู้บริโภคคนสุดท้าย สร้างระบบเครือข่ายการค้าที่ก่อให้เกิดการค้าที่เป็นธรรมแก่ทุกฝ่ายที่เกี่ยวข้อง พัฒนาระบบและเชื่อมโยงข้อมูลในทุกกระบวนการของสินค้า GI ส่งเสริมและสนับสนุนองค์ความรู้แก่กลุ่มเกษตรกร/วิสาหกิจเพื่อเพิ่มศักยภาพและขีดความสามารถในการแข่งขัน



โดยผลการศึกษาดังกล่าวหน่วยงานภาครัฐสามารถใช้เป็นข้อมูลในการจัดทำแผนงาน/โครงการเพื่อสนับสนุนแผนงานภายใต้ยุทธศาสตร์การสร้างความสามารถในการแข่งขัน ด้านการเกษตรสร้างมูลค่า และเสนอแนะแนวทางการปรับปรุงแก้ไข โดยเกษตรกร กลุ่มเกษตรกร และวิสาหกิจชุมชน สามารถนำไปประยุกต์ใช้ในการผลิตสินค้า GI ให้มีมูลค่าสูงขึ้น อาทิ การจัดการเพื่อลดการสูญเสียจากกระบวนการผลิต การแปรรูป การขนส่ง ช่องทาง/วิธีการจัดจำหน่าย ตลอดจนการบริหารจัดการกลุ่ม/องค์กรในการผลิตสินค้า GI ได้อย่างมีประสิทธิภาพ

สอบถามรายละเอียดและข้อมูลเพิ่มได้ที่

ส่วนวิจัยและประเมินผล
สำนักงานเศรษฐกิจการเกษตรที่ 4 ขอนแก่น
โทร. 0 4326 1513 ต่อ 17

การศึกษาต้นทุนโลจิสติกส์การเกษตร



แผนยุทธศาสตร์การพัฒนาระบบ
โลจิสติกส์ของประเทศ ฉบับที่ 3 (พ.ศ. 2560-
2565) ประกอบด้วย 3 ยุทธศาสตร์ ได้แก่
ยุทธศาสตร์ที่ 1 การพัฒนาเพิ่มมูลค่าระบบ
ห่วงโซ่อุปทาน ยุทธศาสตร์ที่ 2 การพัฒนาโครงสร้าง
พื้นฐานและสิ่งอำนวยความสะดวก และยุทธศาสตร์ที่ 3
การพัฒนาปัจจัยสนับสนุนด้าน โลจิสติกส์ โดยใน
ยุทธศาสตร์ที่ 3 การพัฒนาปัจจัยสนับสนุนด้านโลจิสติกส์
กลยุทธ์ที่ 4 ประเมิน/ติดตามข้อตกลงความร่วมมือ
ระหว่างประเทศและพัฒนาฐานข้อมูลเพื่อประเมิน
ผลการพัฒนาระบบโลจิสติกส์ของประเทศ ได้กำหนด
ให้มีการจัดทำระบบฐานข้อมูลกลางและระบบตัวชี้วัด
ที่มีประสิทธิภาพ ซึ่งสามารถใช้ประโยชน์ร่วมกันได้
ในแต่ละหน่วยงาน รวมทั้งใช้ในการติดตามและประเมิน
ผลการพัฒนาระบบโลจิสติกส์ของประเทศ



สำนักงานเศรษฐกิจการเกษตร ในฐานะหน่วยงานหลักในการขับเคลื่อนด้านโลจิสติกส์การเกษตรของประเทศ ได้จัดทำโครงการศึกษาต้นทุนโลจิสติกส์การเกษตร เพื่อวัดประสิทธิภาพหรือระดับการพัฒนาด้านการบริหารจัดการระบบโลจิสติกส์สินค้าเกษตรที่สำคัญในโซ่อุปทานของเกษตรกรและสถาบันเกษตรกร และเพื่อใช้เป็นแนวทางในการกำหนดทิศทางการพัฒนา รวมทั้งการติดตามและประเมินผลการพัฒนาระบบโลจิสติกส์ภาคเกษตร โดยได้ดำเนินการในสินค้าเกษตร 3 ชนิด ในพื้นที่ 13 จังหวัด ได้แก่ 1) ข้าว ประกอบด้วย ข้าวขาวในจังหวัดพิษณุโลก พิษณุโลก สุพรรณบุรี พระนครศรีอยุธยา และนครศรีธรรมราช และข้าวหอมมะลิ ในจังหวัดเชียงราย นครราชสีมาและอุบลราชธานี 2) ปาล์มน้ำมัน ในจังหวัดกระบี่ และนครศรีธรรมราช และ 3) สับปะรดโรงงาน ในจังหวัดประจวบคีรีขันธ์ ระยอง ราชบุรี ชลบุรี และพิษณุโลก มีกลุ่มเป้าหมายในการศึกษา ได้แก่ เกษตรกร สถาบันเกษตรกร (สหกรณ์การเกษตร กลุ่มเกษตรกร และวิสาหกิจชุมชน) และสถานประกอบการที่ทำธุรกิจรวบรวมผลผลิตเกษตร รวม 345 ตัวอย่าง โดยใช้แบบสอบถามในการจัดเก็บข้อมูลและวิเคราะห์ผลด้วยระบบการจัดการฐานข้อมูลการประเมินตัวชี้วัดประสิทธิภาพด้านโลจิสติกส์สินค้าเกษตร (Agricultural Logistics Performance Index : ALPI) ซึ่งเป็นการคำนวณตามกิจกรรมโลจิสติกส์สินค้าเกษตรตลอดโซ่อุปทาน ตั้งแต่กิจกรรมการจัดการปัจจัยการผลิตและผลผลิตการรวบรวมผลผลิต การเก็บรักษาจนถึงการขนส่งหรือส่งมอบผลผลิตไปยังตลาดปลายทางของเกษตรกร สถาบันเกษตรกร และโรงงานแปรรูป ซึ่งครอบคลุมใน 3 มิติ ประกอบด้วย

- มิติต้นทุน เช่น ต้นทุนขนส่ง ต้นทุนคลังสินค้า และต้นทุนการจัดการสินค้าคงคลัง
- มิติเวลา เช่น ระยะเวลาขนส่ง ระยะเวลาการจัดเก็บสินค้าคงคลัง
- มิติความน่าเชื่อถือ เช่น อัตราความสูญเสียระหว่างการขนส่ง หรือการถูกตีกลับ เป็นต้น

ผลการประเมินประสิทธิภาพการบริหารจัดการโลจิสติกส์สินค้าเกษตร โดยสรุปมีดังนี้

▶ ข้าว

1) ข้าวขาว

มิติต้นทุน พบว่า ต้นทุนโลจิสติกส์ต่อยอดขาย (เกษตรกร สถาบันเกษตรกร และโรงงานแปรรูป) เฉลี่ยร้อยละ 8.59 โดยเกษตรกรมีส่วนต้นทุนโลจิสติกส์ต่อยอดขายเฉลี่ยร้อยละ 18.31 รองลงมา คือ โรงงานแปรรูป ร้อยละ 3.55 และสถาบันเกษตรกรเฉลี่ยร้อยละ 3.92

ต้นทุนโลจิสติกส์ของเกษตรกรเป็นต้นทุนขนส่งมากที่สุด โดยมีสัดส่วนร้อยละ 16.61 รองลงมา คือ ต้นทุนสินค้าเสียหายร้อยละ 7.79 และต้นทุนการจัดการ



โลจิสติกส์ร้อยละ 3.52 ขณะที่สถาบันเกษตรกรมีต้นทุนโลจิสติกส์ส่วนใหญ่จากต้นทุนการบริหารคลังสินค้ามากที่สุด โดยมีสัดส่วนร้อยละ 4.23 รองลงมา คือ ต้นทุนสินค้าเสียหายร้อยละ 3.27 ต้นทุนขนส่งร้อยละ 2.84 และต้นทุนการบริหารจัดการโลจิสติกส์ ร้อยละ 0.72 สำหรับโรงงานแปรรูป มีต้นทุนโลจิสติกส์ต่อยอดขายส่วนใหญ่จากต้นทุนขนส่งมากที่สุด โดยมีสัดส่วนร้อยละ 5.9 รองลงมา คือ ต้นทุนสินค้าเสียหาย ร้อยละ 3.41 ต้นทุนการบริหารคลังสินค้าน้อยกว่าร้อยละ 1.7 และต้นทุนการถือครองสินค้าคงคลังร้อยละ 0.77

มิติเวลา พบว่า เกษตรกร สถาบันเกษตรกร และโรงงานแปรรูปใช้ระยะเวลาในการจัดส่งสินค้าเฉลี่ย 1 วัน

มิติความน่าเชื่อถือ พบว่า เกษตรกร สถาบันเกษตรกร และโรงงานแปรรูป มีอัตราความสามารถในการจัดส่งสินค้าได้ครบตามจำนวนเฉลี่ยร้อยละ 98.28 มีอัตราความเสียหายเฉลี่ยร้อยละ 3.19 และอัตราสินค้าถูกตีกลับเฉลี่ยร้อยละ 1.57

2) ข้าวหอมมะลิ

มิติต้นทุน พบว่า มีต้นทุนโลจิสติกส์ต่อยอดขาย (เกษตรกร สถาบันเกษตรกร และโรงงานแปรรูป) เฉลี่ยร้อยละ 6.90 โดยเกษตรกรมีต้นทุนโลจิสติกส์ต่อยอดขายเฉลี่ยร้อยละ 13.01 รองลงมา คือ โรงงานแปรรูปเฉลี่ยร้อยละ 2.78 และสถาบันเกษตรกรเฉลี่ยร้อยละ 4.92

ต้นทุนโลจิสติกส์ของเกษตรกรส่วนใหญ่เป็นต้นทุนขนส่งมากที่สุด โดยมีสัดส่วนร้อยละ 10.45 รองลงมา คือ ต้นทุนสินค้าเสียหายร้อยละ 8.38 และต้นทุนการบริหารจัดการโลจิสติกส์ร้อยละ 5.40 ขณะที่สถาบันเกษตรกรมีต้นทุนโลจิสติกส์ส่วนใหญ่จากต้นทุนสินค้าเสียหายมากที่สุด โดยมีสัดส่วนร้อยละ 2.24 รองลงมา คือ ต้นทุนการบริหารคลังสินค้าน้อยกว่าร้อยละ 1.19 ต้นทุนการบริหารจัดการโลจิสติกส์ร้อยละ 0.25 และต้นทุนขนส่ง ร้อยละ 0.99 สำหรับโรงงานแปรรูปมีต้นทุนโลจิสติกส์ส่วนใหญ่จากต้นทุนสินค้าเสียหายมากที่สุด โดยมีสัดส่วน ร้อยละ 3.20 รองลงมา คือ ต้นทุนขนส่งร้อยละ 2.40 ต้นทุนการบริหารคลังสินค้า ร้อยละ 1.03 และต้นทุนการถือครองสินค้าคงคลังร้อยละ 0.59

มิติเวลา พบว่า เกษตรกร สถาบันเกษตรกร และโรงงานแปรรูปใช้ระยะเวลาในการจัดส่งสินค้าเฉลี่ย 1.2 วัน

มิติความน่าเชื่อถือ พบว่า เกษตรกร สถาบันเกษตรกร และโรงงานแปรรูปมีอัตราความสามารถในการจัดส่งสินค้าได้ครบตามจำนวนเฉลี่ยร้อยละ 99.63 อัตราความเสียหายเฉลี่ยร้อยละ 5.00 และอัตราสินค้าถูกตีกลับเฉลี่ยร้อยละ 0.35





▶ ปาล์มน้ำมัน

มิติตันทุน พบว่า ต้นทุนโลจิสติกส์ต่อยอดขาย (เกษตรกร สถาบันเกษตรกร และโรงงานแปรรูป) เฉลี่ยร้อยละ 8.89 โดยโรงงานแปรรูปมีต้นทุนโลจิสติกส์ต่อยอดขายเฉลี่ย ร้อยละ 13.28 รองลงมา คือ เกษตรกรร้อยละ 9.42 และสถาบันเกษตรกรเฉลี่ยร้อยละ 3.97

ต้นทุนโลจิสติกส์ของเกษตรกรส่วนใหญ่เป็นต้นทุนขนส่งมากที่สุด โดยมีสัดส่วนร้อยละ 5.47 รองลงมา คือ ต้นทุนสินค้าเสียหายร้อยละ 1.00 และต้นทุนการบริหารจัดการโลจิสติกส์ร้อยละ 0.36 ขณะที่สถาบันเกษตรกรมีต้นทุนโลจิสติกส์ส่วนใหญ่จากต้นทุนขนส่งมากที่สุด โดยมีสัดส่วนร้อยละ 3.29 รองลงมา คือ ต้นทุนสินค้าเสียหายร้อยละ 0.53 และต้นทุนการบริหารจัดการโลจิสติกส์ร้อยละ 0.36 สำหรับโรงงานแปรรูป มีต้นทุนโลจิสติกส์ ส่วนใหญ่จากต้นทุนขนส่งมากที่สุด โดยมีสัดส่วนร้อยละ 9.90 รองลงมา คือ ต้นทุนการบริหารจัดการโลจิสติกส์ร้อยละ 1.21 ต้นทุนการบริหารคลังสินค้าร้อยละ 2.12 และต้นทุนการถือครองสินค้าคงคลัง ร้อยละ 0.05

มิติเวลา พบว่า เกษตรกร สถาบันเกษตรกร และโรงงานแปรรูป ใช้ระยะเวลาในการจัดส่งสินค้าเฉลี่ย 1 วัน

มิติความน่าเชื่อถือ พบว่า เกษตรกร สถาบันเกษตรกรและโรงงานแปรรูป มีอัตราความสามารถในการจัดส่งได้ครบตามจำนวนสินค้า เฉลี่ยร้อยละ 100.00 และมีอัตราความเสียหายเฉลี่ยร้อยละ 0.95 และอัตราสินค้าถูกตีกลับเฉลี่ยร้อยละ 1.66

▶ สับปะรดโรงงาน

มิติตันทุน พบว่า ต้นทุนโลจิสติกส์ต่อยอดขาย (เกษตรกร สถาบันเกษตรกรและโรงงานแปรรูป) เฉลี่ย ร้อยละ 10.41 โดยเกษตรกรมีต้นทุนโลจิสติกส์ต่อยอดขาย เฉลี่ยร้อยละ 5.71 รองลงมา คือ สถาบันเกษตรกรเฉลี่ย ร้อยละ 3.21 และโรงงานแปรรูปเฉลี่ยร้อยละ 22.32

สัดส่วนต้นทุนโลจิสติกส์ของเกษตรกรส่วนใหญ่จาก ต้นทุนสินค้าที่เสียหายมากที่สุด โดยมีสัดส่วนร้อยละ 3.44





รองลงมา คือ ต้นทุนขนส่งร้อยละ 4.45 และต้นทุนสินค้าที่ถูกตีกลับร้อยละ 0.52 ขณะที่สถาบันเกษตรกร สัดส่วนต้นทุนโลจิสติกส์ส่วนใหญ่จากต้นทุนสินค้าเสียหายมากที่สุด โดยมีสัดส่วนร้อยละ 1.09 รองลงมา คือ สัดส่วนต้นทุนขนส่งร้อยละ 1.15 การบริหารคลังสินค้าร้อยละ 1.08 และต้นทุนการบริหารจัดการ โลจิสติกส์ร้อยละ 0.36 สำหรับโรงงานแปรรูป ต้นทุนโลจิสติกส์ส่วนใหญ่จากต้นทุนการบริหารคลังสินค้า ร้อยละ 18.24 และต้นทุนการถือครองสินค้าคงคลังร้อยละ 2.43 ตามลำดับ

มิติเวลา พบว่า เกษตรกร สถาบันเกษตรกร และโรงงานแปรรูป ใช้ระยะเวลาในการจัดส่งสินค้า เฉลี่ย 0.7 วัน

มิติความน่าเชื่อถือ พบว่า เกษตรกร สถาบันเกษตรกร และโรงงานแปรรูป มีอัตราความสามารถ ในการจัดส่งสินค้าได้ครบตามจำนวนเฉลี่ยร้อยละ 98.26 มีอัตราความเสียหายของสินค้าเฉลี่ยร้อยละ 2.52 และอัตราสินค้าถูกตีกลับเฉลี่ยร้อยละ 1.50

มิติตันทุน : ต้นทุนโลจิสติกส์สินค้าเกษตรของหน่วยธุรกิจ

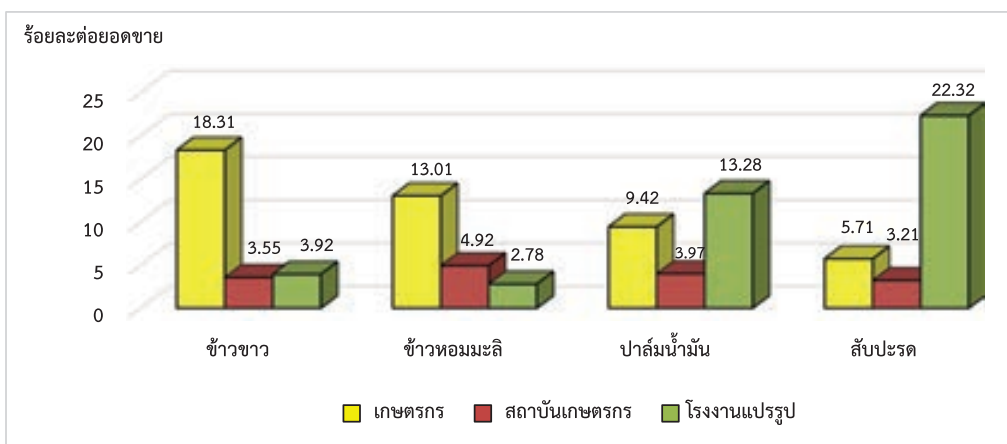

หมายเหตุ : ต้นทุนโลจิสติกส์สินค้าเกษตร ประกอบด้วย 4 ส่วน ได้แก่

ต้นทุนขนส่ง ต้นทุนการถือครองสินค้าคงคลัง ต้นทุนบริหารคลังสินค้า และ ต้นทุนการบริหารจัดการโลจิสติกส์

มิติเวลา : ระยะเวลาในการจัดส่งสินค้าเกษตร

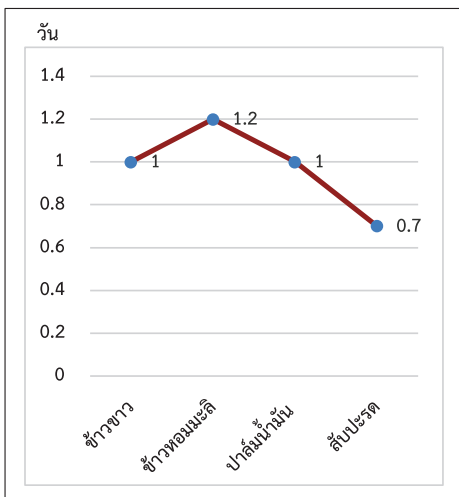

มิติความน่าเชื่อถือ : สินค้าถูกตีกลับและความเสียหายของสินค้า

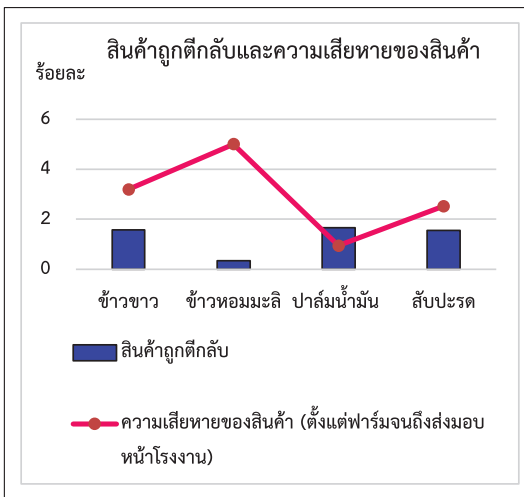

ปัญหาอุปสรรค ต้นทุนในการบริหารจัดการระบบโลจิสติกส์สินค้าเกษตร 3 ชนิดข้างต้น จะเห็นได้ว่า ส่วนใหญ่ คือ ต้นทุนการขนส่งและต้นทุนมูลค่าความเสียหายสูง ซึ่งเกิดจากการใช้แรงงานคนและเครื่องจักรกลการเกษตรที่ไม่มีประสิทธิภาพในการเก็บเกี่ยว เกิดการร่วงหล่นจำนวนมาก การรอคิวหน้าโรงงานนาน รวมทั้งต้องใช้ระยะเวลาในการขนส่งนานและเป็นระยะทางไกล วิธีการขนส่งผลผลิตมีการซ้อนทับบนรถ ไม่มีภาชนะหรือบรรจุภัณฑ์รองรับทำให้ผลผลิตเกิดกระแทกซ้ำ และเน่าเสีย รวมทั้งการไม่มีสถานที่หรือสิ่งอำนวยความสะดวกที่เพียงพอในการรักษาและจัดการคุณภาพผลผลิตเบื้องต้น ก่อนการส่งมอบไปยังโรงงาน ทำให้สินค้าถูกตีกลับ รายได้จากการจำหน่ายลดลง **ปัญหาดังกล่าวเกิดจาก** 1) เกษตรกร สถาบันเกษตรกรส่วนใหญ่ขาดความรู้ความเข้าใจในเรื่องการบริหารจัดการการระบบโลจิสติกส์สินค้าเกษตรเบื้องต้น ไม่ว่าจะเป็นการรวบรวม จัดเก็บ และขนส่งสินค้าเกษตร รวมทั้งขาดทักษะในการใช้เทคโนโลยีหรือสิ่งอำนวยความสะดวกด้านการจัดการโลจิสติกส์สินค้าเกษตรที่มีประสิทธิภาพและมีความเหมาะสม 2) ขาดการรวมกลุ่มหรือสร้างเครือข่ายการจัดการระบบโลจิสติกส์ที่มีประสิทธิภาพ เช่น การจัดซื้อปัจจัยการผลิตและการจำหน่ายผลผลิต การซื้อและขายผ่านสถาบันเกษตรกร ยังมีค่อนข้างน้อย ทำให้เกิดภาระต้นทุนโลจิสติกส์สูง และยังมีข้อจำกัดในการควบคุมกระบวนการผลิตและรับรองคุณภาพสินค้าเกษตรให้มีความสม่ำเสมอ ทั้งในเชิงปริมาณและคุณภาพตรงกับความต้องการของตลาด 3) เกษตรกรและสถาบันเกษตรกรมีข้อจำกัดเรื่องการค้าคลนแรงงาน การเข้าถึงแหล่งทุนและยังมีหนี้สินจำนวนมากเป็นส่วนใหญ่ ดังนั้น จึงต้องเร่งขยาย เพื่อนำเงินมาใช้หนี้และใช้จ่ายในครอบครัว การลงทุนเพื่อปรับปรุงระบบโลจิสติกส์ในการจัดการผลผลิตของตนเอง จึงมีค่อนข้างน้อย

ข้อเสนอแนะเชิงนโยบาย 1) หน่วยงานภาครัฐควรต้องเร่งสร้างองค์ความรู้ด้านการบริหารจัดการระบบโลจิสติกส์ในระดับฟาร์มและการเพิ่มประสิทธิภาพการบริหารจัดการสินค้าเกษตรให้แก่เกษตรกร 2) ผู้ที่เกี่ยวข้องในการจัดการสินค้าเกษตร ตั้งแต่ต้นทาง กลางทาง และปลายทาง ได้แก่ เกษตรกร สถาบันเกษตรกร และโรงงานผู้ประกอบการ ควรมีการประชุมหารือแนวทางการรวบรวมและรับมอบสินค้า รวมทั้งการแบ่งปันผลประโยชน์ร่วมกัน เพื่อให้สามารถพัฒนาคุณภาพสินค้าไปพร้อม ๆ กับการลดต้นทุนโลจิสติกส์สินค้าเกษตร และกำหนดราคารับซื้อที่เป็นธรรมร่วมกัน เพื่อให้การบริหารจัดการสินค้าเกษตรตลอดโซ่อุปทานมีประสิทธิภาพมากขึ้น 3) สนับสนุนการรวมกลุ่มกันในหมู่เกษตรกรรายย่อย เพื่อรวบรวมผลผลิตให้เพียงพอต่อการอบการขนส่ง การส่งเสริมผู้ใช้บริการโลจิสติกส์การเกษตร (Logistics Service Provider) รวมทั้งการจัดระบบคิวขนส่งสินค้าหน้าโรงงานของกลุ่มเกษตรกร เพื่อควบคุมคุณภาพสินค้าเกษตร 4) หน่วยงานภาครัฐควรให้ความสำคัญในจัดทำแผนการถ่ายทอดการใช้เทคโนโลยีและนวัตกรรมเพื่อการบริหารจัดการโลจิสติกส์สินค้าเกษตรให้แก่เกษตรกรและสถาบันเกษตรกรอย่างต่อเนื่องและสม่ำเสมอ รวมทั้งส่งเสริมการใช้ระบบเทคโนโลยีสารสนเทศเพื่อการเชื่อมโยงข้อมูลและธุรกรรมระหว่างหน่วยงานในโซ่อุปทานสินค้าเกษตร อาทิ การจับคู่เกษตรกรกับโรงงาน การแจ้งรอบระยะเวลาการรับผลผลิตของโรงงานให้แก่เกษตรกร ทราบล่วงหน้า การเสริมสร้างความรู้และความเข้าใจเกี่ยวกับระบบการเรียกรถบรรทุกเข้าโรงงาน 5) สร้างจุดใจและสนับสนุนเงินทุนดอกเบี้ยต่ำหรือปลอดดอกเบี้ย ให้แก่เกษตรกร สถาบันเกษตรกร และผู้ประกอบการ สำหรับใช้ในการลงทุน ปรับปรุงและเพิ่มประสิทธิภาพการบริหารจัดการระบบโลจิสติกส์ในโซ่อุปทานของตนเอง ทั้งด้านโครงสร้างพื้นฐานที่เกี่ยวข้องและสิ่งอำนวยความสะดวกด้านการตลาดและโลจิสติกส์ รวมทั้งเทคโนโลยีและนวัตกรรมเพื่อการบริหารจัดการระบบโลจิสติกส์สินค้าเกษตรที่มีความเหมาะสมและมีประสิทธิภาพ เช่น การใช้บรรจุภัณฑ์กันกระแทกและลดความบอบช้ำของสินค้า การจัดคิวรถแบบออนไลน์ เพื่อการขนส่งหรือส่งมอบสินค้าหน้าโรงงาน ลดการตีกลับและความเสียหายของสินค้า เป็นต้น

ผลการศึกษาดังกล่าว หน่วยงานต่างๆ ที่เกี่ยวข้อง โดยเฉพาะหน่วยงานในสังกัดกระทรวงเกษตรและสหกรณ์สามารถนำข้อมูลไปใช้ในการกำหนดแนวทางหรือวางแผนการพัฒนาการบริหารจัดการโลจิสติกส์และโซ่อุปทานสินค้าเกษตรของเกษตรกรและสถาบันเกษตรกรให้มีความชัดเจนและมีประสิทธิภาพทำให้ต้นทุนโลจิสติกส์ลดลง ลดการสูญเสียของผลผลิต ส่งผลให้รายได้และมูลค่าทางเศรษฐกิจการเกษตรเพิ่มขึ้นอย่างยั่งยืน



สอบถามรายละเอียดและข้อมูลเพิ่มเติมที่

ส่วนนโยบายและแผนพัฒนาระบบโลจิสติกส์ด้านการเกษตร
กองนโยบายและแผนพัฒนาการเกษตร
โทร. 0 2579 2815



การศึกษาการส่งผ่านราคาสินค้าเกษตรที่สำคัญ ปี 2563





ภาคเกษตรเป็นภาคการผลิตที่มีความสำคัญต่อเศรษฐกิจและสังคมไทยเป็นอย่างมาก เนื่องจากเป็นทั้งแหล่งผลิตอาหารและวัตถุดิบสำหรับอุตสาหกรรมเกี่ยวเนื่องมากมายรวมทั้งเป็นแหล่งรองรับแรงงานและเป็นอาชีพหลักของประชากรส่วนใหญ่ของประเทศ หากเกษตรกรมีรายได้จากการจำหน่ายสินค้าเกษตรที่ดีขึ้น จะส่งผลต่อชีวิตความเป็นอยู่ที่ดีขึ้นด้วย แต่ปัจจุบันเกษตรกรประสบปัญหาการผลิตทางการเกษตรหลายประการ โดยเฉพาะอย่างยิ่ง ปัญหาราคาสินค้าเกษตรตกต่ำ ปัญหาความผันผวนของราคาสินค้าเกษตรในพืชเศรษฐกิจที่สำคัญจากปัญหาผลผลิตล้นตลาด ปัญหาเกษตรกรขาดอำนาจในการต่อรองราคา ถูกเอาเปรียบจากพ่อค้าคนกลาง ซึ่งความรุนแรงของปัญหาราคาสินค้าตกต่ำมากขึ้นตามภาวะกลไกตลาดในช่วงเวลานั้นๆ ความเสี่ยงด้านราคาจึงเป็นปัญหาสำคัญในการผลิตภาคเกษตร โดยความผันผวนของราคาขึ้นอยู่กับปัจจัยต่างๆ ทั้งด้านอุปสงค์ อุปทาน รวมถึง นโยบายภาครัฐ ประกอบกับราคามีบทบาทสำคัญในระบบเศรษฐกิจแบบตลาด ราคาเปรียบเสมือนมือที่มองไม่เห็น (Invisible Hand) ที่ช่วยให้คนในสังคมตัดสินใจจัดสรรทรัพยากร ปัจจัยการผลิต รวมถึงการซื้อขายแลกเปลี่ยนสินค้าและบริการให้เป็นไปอย่างมีประสิทธิภาพโดยกลไกราคาจะทำงานได้อย่างมีประสิทธิภาพเมื่อตลาดมีการแข่งขันสมบูรณ์ (Perfect Competition) แต่สินค้าเกษตรมีลักษณะเป็นผูกขาด และมีการใช้อำนาจเหนือตลาดกีดราคาสินค้าของพ่อค้าคนกลาง (Market Power) ทั้งนี้ วิธีการหนึ่งในการวิเคราะห์ประสิทธิภาพของตลาดคือการวิเคราะห์การส่งผ่านราคา (Price Transmission) ซึ่งเป็นการวิเคราะห์เชิงปริมาณโดยใช้แบบจำลองทางเศรษฐมิติ วิเคราะห์ความเชื่อมโยงของตลาดสินค้าเกษตรผ่านพฤติกรรม การเปลี่ยนแปลงของราคาระหว่างตลาดที่มีความเกี่ยวข้องกันในแนวดิ่ง (Vertical Price Transmission)





สำนักงานเศรษฐกิจการเกษตร จึงได้ทำการศึกษากการส่งผ่านราคาสินค้าเกษตรที่สำคัญปี 2563 ซึ่งเป็นการศึกษาความสัมพันธ์และวิเคราะห์ความเชื่อมโยงของราคาสินค้าเกษตรและผลิตภัณฑ์โดยศึกษาสินค้า จำนวน 8 ชนิด ได้แก่ ข้าว ข้าวโพดเลี้ยงสัตว์ มันสำปะหลัง ปาล์มน้ำมัน มะพร้าว ยางพารา สับปะรดโรงงาน และไข่ไก่ โดยใช้ข้อมูลอนุกรมเวลาของราคารายเดือน เช่น ราคาที่เกษตรกรขายได้ ณ ไร่นา ราคาขายส่ง ราคาขายปลีก ราคาส่งออก ราคาตลาดล่วงหน้า เป็นต้น และใช้แนวคิดการวิเคราะห์ความสัมพันธ์เชิงดุลยภาพระยะยาว (cointegration) ซึ่งเป็นการวิเคราะห์ทางสถิติด้วยแบบจำลองทางเศรษฐมิติ แบบจำลองที่ใช้มีจำนวนสมการตั้งแต่สองสมการขึ้นไป ได้แก่ Vector Autoregressive (VAR) และ Vector Error Correction Model (VECM) สำหรับการวิเคราะห์ความเชื่อมโยงระหว่างตลาดใช้การทดสอบความเป็นเหตุเป็นผลด้วยวิธี Granger Causality Test ทั้งนี้ในการศึกษาสินค้าบางชนิดใช้การศึกษาแบบแบ่งตามประเภทสินค้า ได้แก่ ข้าว แบ่งเป็น ข้าวหอมมะลิ และข้าวเจ้าขาว มันสำปะหลัง แบ่งเป็น มันเส้น และแป้งมันสำปะหลัง มะพร้าว แบ่งเป็น มะพร้าวผลแห้ง และผลิตภัณฑ์มะพร้าว ยางพารา แบ่งเป็น น้ำยางข้น ยางแท่ง และยางแผ่นรมควัน

โดยผลการศึกษาพบว่า ตลาดในประเทศของข้าวหอมมะลิ แป้งมันสำปะหลัง น้ำยางข้นผลิตภัณฑ์มะพร้าว สับปะรดโรงงาน และไข่ไก่ มีความเชื่อมโยงกัน แสดงว่าตลาด





ในประเทศและตลาดอื่นๆ ของสินค้าดังกล่าวมีอิทธิพลในการกำหนดราคาซึ่งกันและกัน ขณะที่ตลาดในประเทศของข้าวโพดเลี้ยงสัตว์ มะพร้าวผลแห้ง และ ข้าวเจ้าขาว ได้รับผลกระทบจากตลาดซีกาโก ตลาดนำเข้า และตลาดส่งออกตามลำดับ ตลาดในประเทศของปาล์มน้ำมัน และมันเส้นส่งผลกระทบต่อราคาตลาดอื่นๆ และสุดท้ายตลาดในประเทศของยางแท่ง และยางแผ่นรมควันได้รับผลกระทบจากทั้งตลาดในประเทศ และตลาดต่างประเทศได้แก่ตลาดล่วงหน้าสิงคโปร์ (SICOM) ตลาดล่วงหน้าญี่ปุ่น (TOCOM) โดยผลการศึกษาที่ได้แตกต่างกันขึ้นอยู่กับปัจจัยต่างๆ ของแต่ละสินค้า เช่น จำนวนข้อมูล นโยบายภาครัฐ ปัญหาภัยพิบัติ โรคระบาด เป็นต้น

ผลการศึกษาดังกล่าวสามารถใช้เป็นข้อมูลประกอบในการกำหนดนโยบายด้านการผลิต และการตลาดได้อย่างมีประสิทธิภาพ นอกจากนี้ยังสามารถนำความสัมพันธ์ที่ได้จากการวิเคราะห์ไปใช้ในแบบจำลอง ดุลยภาพเชิงโครงสร้าง (Structural Equilibrium Model) เพื่อใช้วิเคราะห์ผลกระทบของนโยบายหรือมาตรการของภาครัฐรวมถึงผลกระทบจากปัจจัยภายนอกและใช้เป็นข้อมูลในการเพิ่มประสิทธิภาพของตลาดสินค้าเกษตร เช่น การพัฒนาโครงสร้างพื้นฐาน หรือการปรับปรุงระเบียบข้อบังคับที่เป็นอุปสรรคในการดำเนินธุรกิจ การกำกับดูแลผู้ประกอบการที่ใช้อำนาจเหนือตลาด เป็นต้น เพื่อให้กลไกราคาทำหน้าที่ในการจัดสรรทรัพยากรได้อย่างมีประสิทธิภาพ รวมถึงพฤติกรรม การเปลี่ยนแปลงของราคายังสามารถทำให้เข้าใจผลกระทบของนโยบายที่ส่งผลกระทบต่อราคาสินค้าเกษตรในแต่ละตลาดได้ด้วย

สอบถามรายละเอียดและข้อมูลเพิ่มได้ที่

ส่วนเสริมสร้างนวัตกรรมด้านวิจัยเศรษฐกิจการเกษตร
สำนักวิจัยเศรษฐกิจการเกษตร
Ins. O 2940 7309



การวิเคราะห์ผลกระทบจากการที่สหรัฐฯ ระงับสิทธิ GSP สินค้าไทย เนื่องจากปัญหา การคุ้มครองสิทธิแรงงาน





จากสถานการณ์สหรัฐอเมริกาประกาศระงับการให้สิทธิ GSP แก่ประเทศไทยเมื่อวันที่ 25 ตุลาคม 2562 โดยอ้างเหตุผลว่าการคุ้มครองสิทธิแรงงานของไทยยังไม่เป็นไปตามมาตรฐานระหว่างประเทศ สำนักงานเศรษฐกิจการเกษตร จึงได้ทำการวิเคราะห์ผลกระทบต่อสินค้าเกษตรที่ไทยจะได้รับจากการระงับสิทธิ GSP ของสหรัฐฯ ทั้งนี้ ในระหว่างปี 2560 - 2562 สหรัฐฯ เป็นประเทศคู่ค้าสินค้าเกษตรอันดับที่ 2 ของไทย มีสัดส่วนการค้าสินค้าเกษตรร้อยละ 10.64 ของมูลค่าการค้าสินค้าเกษตรของไทยกับโลก โดยในปี 2560 มีมูลค่าการค้าสินค้าเกษตร 189,722 ล้านบาท และในปี 2561 มีมูลค่าเพิ่มขึ้นเป็น 193,212 ล้านบาท แต่ในปี 2562 กลับมีมูลค่าลดลงเหลือ 184,750 ล้านบาท คิดเป็นมูลค่าการค้าสินค้าเกษตรเฉลี่ยปีละ 189,228 ล้านบาท มีอัตราการการรวมลดลงเฉลี่ยร้อยละ 1.32 ต่อปี ซึ่งไทยเป็นฝ่ายได้เปรียบดุลการค้ากับสหรัฐฯ มาโดยตลอด



สหรัฐฯ เริ่มให้สิทธิพิเศษทางภาษีศุลกากร (Generalized System of Preferences: GSP) ในสินค้าเกษตรและอุตสาหกรรมแก่ประเทศกำลังพัฒนาและพัฒนาน้อยที่สุด (รวมทั้งประเทศไทย) ตั้งแต่ปี 2519 เป็นต้นมา โดยการลดหย่อนหรือยกเว้นอากรขาเข้าให้กับสินค้าที่มีแหล่งกำเนิดในประเทศเหล่านั้น เพื่อยกระดับฐานะทางเศรษฐกิจของประเทศกำลังพัฒนาให้มีรายได้จากการค้า และเปิดโอกาสให้สินค้าจากประเทศที่ได้รับสิทธิ GSP สามารถเข้าไปแข่งขันในตลาดสหรัฐฯ ได้ แทนที่การขอรับความช่วยเหลือในรูปของเงินช่วยเหลือแต่เพียงอย่างเดียว ซึ่งปัจจุบันสหรัฐฯ ให้สิทธิ GSP แก่ประเทศต่างๆ ทั้งหมด 121 ประเทศ ประกอบด้วย ประเทศกำลังพัฒนา 61 ประเทศ ประเทศและดินแดนที่ไม่ได้รับเอกราช (Non-Independent Countries and Territories) 17 ประเทศ และประเทศพัฒนาน้อยที่สุด 43 ประเทศ ทั้งนี้ สถานะล่าสุดของการให้สิทธิ GSP ของสหรัฐฯ แก่ประเทศต่างๆ (ข้อมูล ณ เดือนมิถุนายน 2561) รวมทั้งสิ้น 5,213 รายการ ประกอบด้วย สินค้าเกษตร 1,312 รายการ และสินค้าอุตสาหกรรม 3,901 รายการ โดยในปี 2562 ไทยใช้สิทธิ GSP ในสินค้าทั้งหมด 1,107 รายการ แบ่งเป็น สินค้าเกษตร 176 รายการ และสินค้าอุตสาหกรรม 931 รายการ

สินค้าไทยที่จะถูกสหรัฐฯ ระบุสิทธิ GSP มีจำนวน 573 รายการ หรือ 1 ใน 2 ของสินค้าไทยที่ได้ใช้สิทธิ GSP จากสหรัฐฯ ในปีงบประมาณ 2562 (ประมาณ 1,107 รายการ) ซึ่งมีผลบังคับใช้ในวันที่ 25 เมษายน 2563 ต่อมาประเทศไทยได้ขอเจรจากับ USTR (United States Trade Representative) โดยแจ้งว่าไทยอยู่ระหว่างขั้นตอนการดำเนินการทางกฎหมายที่เกี่ยวข้องกับการคุ้มครองสิทธิแรงงาน ซึ่งอาจไม่แล้วเสร็จก่อนเดือนเมษายน 2563 ทำให้สหรัฐฯ เห็นว่าไทยยังไม่มีควมคืบหน้าในการแก้ไขเรื่องดังกล่าวเพียงพอ นอกจากนี้ ในช่วงเดือนมีนาคม 2563 กระทรวงพาณิชย์ได้ทำหนังสือถึง USTR เพื่อขอให้พิจารณาเลื่อนการบังคับใช้การระบุสิทธิสินค้า 573 รายการของไทยออกไปก่อน เนื่องจากทั้งสองฝ่ายต่างก็ได้รับผลกระทบจากโควิด-19 รวมถึงขอความร่วมมือจากสมาคม ผู้นำเข้าของสหรัฐฯ ให้ช่วยสนับสนุน แต่ USTR ได้ตอบปฏิเสธ โดยระบุว่าไทยไม่ได้ดำเนินการในสิ่งที่สหรัฐฯ ต้องการ ทำให้การระบุสิทธิ GSP ประเทศไทยเป็นการชั่วคราว มีผลบังคับใช้ทันทีในวันที่ 25 เมษายน 2563

สำนักงานเศรษฐกิจการเกษตร ได้ทำการวิเคราะห์ผลกระทบต่อสินค้าเกษตรที่ไทยจะได้รับจากการระบุสิทธิ GSP พบว่า ผู้ประกอบการและผู้ส่งออกที่ส่งสินค้าเข้าไปในสหรัฐฯ อาจได้รับผลกระทบจากต้นทุนสินค้าที่เพิ่มขึ้นจากที่ต้องจ่ายภาษีเพิ่มขึ้น โดยต้องจ่ายในอัตราอากรขาเข้าตาม



กรอบทั่วไปซึ่งใช้กับทุกประเทศ (Most-Favored Nation: MFN) ตามหลักมาตรการทางการค้าระหว่างประเทศโดยไม่เลือกปฏิบัติขององค์การการค้าโลก (World Trade Organization: WTO) โดยผู้ประกอบการและผู้ส่งออกที่ส่งสินค้าเข้าไปในสหรัฐฯ จะไม่ได้รับการยกเว้นภายใต้สิทธิ GSP อีกต่อไป มีผลให้สินค้าไทยมีความสามารถในการแข่งขันในตลาดสหรัฐฯ ลดลง ซึ่งเมื่อพิจารณาในส่วนของสินค้าเกษตร พบว่า จากสินค้า 573 รายการที่ถูกระงับสิทธิ GSP เป็นสินค้าเกษตร 157 รายการ ซึ่งเป็นกลุ่มสินค้าผักแปรรูป ผลไม้ตระกูลเบอร์รี่ ชาเขียว ขิงป่น หูฉลาม เส้นพาสต้า ผลไม้แปรรูป สำหรับกลุ่มประมงแปรรูปอื่นที่อาจถูกระงับสิทธิ GSP ครั้งนี้ มีใช้กลุ่มพิกัดสินค้าประมงหลักที่ไทยส่งออกไปยังตลาดสหรัฐฯ (มีใช้สินค้ากุ้ง และปลาทูน่ากระป๋อง ซึ่งสหรัฐฯ ยังมีการนำเข้าจำนวนมากอย่างต่อเนื่อง) โดยผู้ประกอบการและผู้ส่งออก จะต้องจ่ายภาษีนำเข้าเพิ่มขึ้นจากร้อยละ 0 เป็นร้อยละ 0.5-14.9 โดยเฉพาะสินค้าที่มีการนำเข้าในตลาดสหรัฐฯ 72 รายการ ประกอบด้วย สินค้าเกษตรที่ถูกเรียกเก็บตามมูลค่าสินค้า (Ad valorem) จำนวน 53 รายการ ทำให้ไทยจะมีต้นทุนทางภาษีที่เพิ่มขึ้นประมาณ 262.93 ล้านบาท ซึ่งสินค้าเกษตรที่ได้รับผลกระทบต้นทุนทางภาษีเพิ่มขึ้นมาก 5 อันดับแรก ได้แก่ แค้กั่วปรุงแต่ง (Bean cake) ผักปรุงแต่ง พาสต้า เนื้อปูปรุงแต่ง และเวเฟอร์ นอกจากนี้ ยังมีสินค้าเกษตรที่ถูกเรียกเก็บภาษีตามสภาพ (Specific Rate) อีก 19 รายการ ซึ่งจะมีภาษีเพิ่มขึ้นตามปริมาณการนำเข้าของสินค้าอีกจำนวนหนึ่งด้วย เช่น น้ำผลไม้ มะม่วงปรุงแต่ง เมล็ดแตงโม ส้มปรุงแต่ง ถั่วปรุงแต่ง เป็นต้น

ผลการวิเคราะห์ จะเป็นประโยชน์ต่อภาครัฐและผู้ประกอบการในการเตรียมความพร้อมหรือปรับตัวเพื่อลดผลกระทบต่อสถานการณ์ดังกล่าว โดยการส่งเสริมและพัฒนาเกษตรกรรมให้เกิดความยั่งยืน ลดต้นทุนการผลิตเพื่อชดเชยกับอัตราภาษีที่ต้องจ่ายเพิ่มขึ้นผ่านนโยบายของรัฐบาล เช่น การทำเกษตรแปลงใหญ่ และการปลูกพืชในพื้นที่ที่เหมาะสม รวมทั้งเร่งเสริมสร้างประสิทธิภาพการผลิต สร้างมูลค่าเพิ่มสำหรับสินค้า (Value Added) พัฒนาคุณภาพและมาตรฐานความปลอดภัย เพื่อสร้างความน่าเชื่อถือ ให้ผู้บริโภคมีความพึงพอใจและยอมจ่ายในราคาที่สูงขึ้น นอกจากนี้ ควรให้ความสำคัญกับการขยายตลาดไปยังประเทศอื่นเพื่อลดการพึ่งพาดตลาดสหรัฐฯ เช่น การส่งเสริมให้มีการเปิดตลาดกับประเทศคู่เจรจา FTA (Free Trade Area) ของไทยให้มากขึ้น เช่น เร่งทำข้อตกลงทางการค้า โดยเฉพาะกับสหภาพยุโรป (European Union: EU) และ สหราชอาณาจักร (United Kingdom: UK) เพื่อทดแทนตลาดสหรัฐฯ รวมทั้งการไปลงทุนผลิตในประเทศที่ยังคงได้รับสิทธิ GSP อยู่ เป็นต้น

นอกจากนี้ ผู้ประกอบการ/ผู้ส่งออก ภาคเอกชน และผู้มีส่วนเกี่ยวข้อง ที่ได้รับทราบถึงรายการสินค้าเกษตรที่ถูกตัดสิทธิ GSP จะสามารถเตรียมรับมือและปรับแผนกลยุทธ์ในทางธุรกิจ รวมถึงพัฒนาคุณภาพและมาตรฐานความปลอดภัยต่างๆ เพื่อลดต้นทุน และพัฒนาให้สินค้าไทยเป็นสินค้าที่มีคุณภาพเป็นที่ยอมรับ ในตลาดสหรัฐฯ มากขึ้น แม้ว่าราคาสินค้าไทยในตลาดสหรัฐฯ จะเพิ่มสูงขึ้น หากผู้บริโภคมีความเชื่อมั่นมากขึ้น ก็จะไม่กระทบกับปริมาณการส่งออกของไทยไปสหรัฐฯ มากนัก

สอบถามรายละเอียดและข้อมูลเพิ่มได้ที่

ส่วนองค์การการค้าโลกและพหุภาคี
กองเศรษฐกิจการเกษตรระหว่างประเทศ
โทร. 0 2579 5832



การดำเนินงานกองทุนปรับโครงสร้างการผลิตภาคเกษตร เพื่อเพิ่มขีดความสามารถการแข่งขันของประเทศ





กองทุนปรับโครงสร้างการผลิตภาคเกษตรเพื่อเพิ่มขีดความสามารถการแข่งขันของประเทศ จัดตั้งขึ้นตั้งแต่ปี พ.ศ. 2547 เพื่อช่วยเหลือเกษตรกรที่ได้รับผลกระทบจากการเปิดเสรีทางการค้า ในการปรับโครงสร้างการผลิตภาคเกษตร การเพิ่มประสิทธิภาพการผลิต การพัฒนาคุณภาพสินค้า การแปรรูป การสร้างมูลค่าเพิ่มของสินค้าเกษตรและอาหาร และการปรับเปลี่ยนจากการผลิตสินค้าที่ไม่มีศักยภาพสู่สินค้าที่มีศักยภาพ และนับตั้งแต่จัดตั้งกองทุนฯ จนถึงปัจจุบัน กองทุนฯ ได้พัฒนาการดำเนินงานมาอย่างต่อเนื่อง เพื่อให้เกษตรกรได้รับประโยชน์จากกองทุนฯ มากที่สุด โดยในปี 2563 กองทุนฯ มีผลการดำเนินงานที่สำคัญ ดังนี้



📌 การจัดสรรเงินกองทุนฯ เพื่อช่วยเหลือเกษตรกร

ในปี 2563 มีโครงการที่เสนอขอรับเงินสนับสนุนจากกองทุนฯ เพื่อเพิ่มประสิทธิภาพการผลิตและพัฒนาคุณภาพสินค้าเกษตรให้ได้มาตรฐาน จำนวน 2 โครงการ ซึ่งคณะกรรมการบริหารกองทุนฯ ได้พิจารณาความเป็นไปได้และอนุมัติเรียบร้อยแล้ว จำแนกเป็นสินค้าโคเนื้อ 1 โครงการ สินค้าโคนม 1 โครงการ โดยได้รับเงินสนับสนุนรวมทั้งสิ้น 199,341,560 บาท ดังนี้

1) โครงการพัฒนาศักยภาพการผลิตและการตลาดโคเนื้อรองรับการเปิดเสรีทางการค้า โดยคณะกรรมการบริหารกองทุนฯ มีมติ เมื่อวันที่ 7 มกราคม 2563 อนุมัติเงิน จำนวน 161,781,560 บาท ให้กรมปศุสัตว์ ร่วมกับกลุ่มวิสาหกิจชุมชนผู้เลี้ยงโคเนื้อ 4 กลุ่ม ได้แก่ เครือข่ายวิสาหกิจชุมชนโคเนื้อล้านนา จังหวัดเชียงราย วิสาหกิจชุมชนผู้เลี้ยงโคเนื้อคุณภาพดีตากฟ้า จังหวัดนครสวรรค์ เครือข่ายวิสาหกิจชุมชนโคเนื้อไทย จังหวัดราชบุรี และวิสาหกิจชุมชนกลุ่มเครือข่ายพัฒนาโคเนื้อจังหวัดตาก และบริษัทพรีเมียมบีฟ จำกัด เพื่อพัฒนาศักยภาพและเพิ่มขีดความสามารถการผลิตโคเนื้อและเนื้อโคให้สามารถแข่งขันได้ พัฒนาประสิทธิภาพระบบโลจิสติกส์เพื่อเพิ่มมูลค่า รวมถึงการลดต้นทุนและสร้างความเข้มแข็งให้กับเครือข่ายการผลิตตลอดห่วงโซ่อุปทาน



2) โครงการสร้างความมั่นคงด้านอาหารโคนมรองรับการเปิดเสรีทางการค้า โดยคณะกรรมการบริหารกองทุนฯ มีมติเมื่อวันที่ 16 ธันวาคม 2562 อนุมัติเงินจำนวน 37,560,000 บาท ให้กรมปศุสัตว์ ดำเนินการเพิ่มประสิทธิภาพการผลิตด้านอาหารสัตว์เพื่อลดต้นทุนการผลิตน้ำนมดิบของเกษตรกรผู้เลี้ยงโคนม โดยมีเป้าหมายในการจัดตั้งศูนย์บริการอาหารสัตว์ (Feed center) ด้วยการส่งเสริมสหกรณ์โคนม 2 แห่ง ได้แก่ สหกรณ์โคนมกำแพงแสน จำกัด และสหกรณ์โคนมไทย-เดนมาร์คสวนมะเดื่อ จำกัด ให้สามารถผลิตอาหารหยาบคุณภาพดีหรืออาหารผสมครบส่วน เพื่อจำหน่ายให้แก่สมาชิกของสหกรณ์ฯ

📌 การพัฒนาปรับปรุงประสิทธิภาพกระบวนการดำเนินงานขององค์กร

กองทุนฯ ได้มีการพัฒนาประสิทธิภาพการดำเนินงานอย่างต่อเนื่อง เพื่อให้เกษตรกรได้รับประโยชน์จากกองทุนฯ มากที่สุด โดยในปี 2563 มีการจัดทำแผนยุทธศาสตร์กองทุนปรับโครงสร้างการผลิตภาคเกษตรฯ พ.ศ. 2562 - 2564 เพื่อกำหนดทิศทางการดำเนินงาน นอกจากนี้ ยังมีการจัดทำแผนเพื่อพัฒนาทรัพยากรบุคคลขององค์กร การจัดทำแผนปรับปรุงคุณภาพการให้บริการและส่งเสริมการประชาสัมพันธ์ การจัดทำแผนบริหารความเสี่ยงของกองทุนฯ การจัดทำแผนแม่บทสารสนเทศ เพื่อให้การดำเนินงานมีประสิทธิภาพและประสิทธิผลมากขึ้น

► การประชาสัมพันธ์

เพื่อให้หน่วยงานภาครัฐ ภาคเอกชน สถาบันเกษตรกร และเกษตรกร ได้รับข้อมูลข่าวสารเกี่ยวกับกองทุนปรับโครงสร้างการผลิตภาคเกษตรฯ ตลอดจนได้รับทราบถึงผลกระทบจากการเปิดเสรีทางการค้า ทั้งด้านบวกและด้านลบอย่างถูกต้อง นำไปสู่การปรับตัวในการแข่งขันกับนานาชาติประเทศและสามารถดำรงอาชีพเกษตรต่อไปได้อย่างยั่งยืน และเพื่อให้เกษตรกรที่ได้รับผลกระทบจากการเปิดเสรีทางการค้าสามารถเข้าถึงการขอรับความช่วยเหลือจากกองทุนฯ จึงได้มีการประชาสัมพันธ์ในรูปแบบต่างๆ ดังนี้

1. การจัดอบรมเชิงปฏิบัติการ

จำนวน 2 หลักสูตร โดยมีวัตถุประสงค์เพื่อให้เกษตรกร สถาบันเกษตรกร มีความรู้ความเข้าใจเกี่ยวกับการแนวทางการสนับสนุนเงินของกองทุนฯ และสามารถจัดทำข้อเสนอโครงการที่เหมาะสมครบถ้วนสมบูรณ์ มีความเป็นไปได้ที่จะดำเนินงานให้ประสบความสำเร็จตามวัตถุประสงค์ของโครงการ ดังนี้

- 1) โครงการอบรมเชิงปฏิบัติการหลักสูตร “การจัดทำข้อเสนอโครงการและแผนบริหารความเสี่ยงโครงการที่เสนอขอรับเงินสนับสนุนจากกองทุนปรับโครงสร้างการผลิตภาคเกษตรเพื่อเพิ่มขีดความสามารถการแข่งขันของประเทศ” จำนวน 6 รุ่น มีผู้เข้ารับการอบรม จำนวน 300 ราย โดยมีการจัดอบรมทั้งในจังหวัดกรุงเทพมหานครและจังหวัดอื่นในภูมิภาคต่าง ๆ
- 2) โครงการอบรมเชิงปฏิบัติการหลักสูตร “การวิเคราะห์การผลิต การตลาดสินค้าเกษตรในยุคความปกติในรูปแบบใหม่ (New Normal)” จำนวน 1 รุ่น มีผู้เข้าร่วมอบรม จำนวน 100 ราย

2. การจัดทำหนังสือแจ้งเวียนแนะนำกองทุนฯ

ได้มีการจัดทำหนังสือแนะนำกองทุนฯ ไปยังหน่วยงานภาครัฐ ภาคเอกชน และสถาบันเกษตรกร จำนวน 1,000 ฉบับ

3. การเผยแพร่ข้อมูลผ่านทางเว็บไซต์ www2.oae.go.th/FTA

กองทุนปรับโครงสร้างการผลิตภาคเกษตรเพื่อเพิ่มขีดความสามารถการแข่งขันของประเทศ มีความมุ่งมั่นที่จะช่วยเหลือและสนับสนุนเงินทุนให้กับเกษตรกร ที่ได้รับผลกระทบจากการเปิดเสรีทางการค้า เพื่อการพัฒนาการผลิตและสร้างมูลค่าเพิ่มให้กับสินค้าเกษตร ผู้สนใจสามารถขอรับการสนับสนุนเงินทุน โดยสามารถติดต่อขอทราบรายละเอียดได้ที่ ส่วนบริหารกองทุนภาคเกษตร สำนักงานเศรษฐกิจการเกษตร โทรศัพท์ 0 2561 4727

สอบถามรายละเอียดและข้อมูลเพิ่มได้ที่

ส่วนบริหารกองทุนภาคการเกษตร
สำนักวิจัยเศรษฐกิจการเกษตร
โทร. 0 2561 4727



ดัชนีความหลากหลายเกษตรกร ปี 2562





สำนักงานเศรษฐกิจการเกษตรได้จัดทำดัชนี
ความพอใจของเกษตรกรเพื่อเป็นเครื่องมือในการวัด
ความสำเร็จของการพัฒนาการเกษตรและการพัฒนา
ในด้านอื่น ๆ ที่มีต่อคุณภาพชีวิตและความพอใจ
ของเกษตรกรไทย และเพื่อใช้เป็นแนวทางในการดำเนินนโยบาย
และมาตรการต่าง ๆ ให้สอดคล้องกับภาวะเศรษฐกิจและสังคมของเกษตรกร
ซึ่งจะพิจารณาจาก 5 ด้าน ได้แก่ (1) ด้านเศรษฐกิจ คือ เกษตรกรมีรายได้ที่เพียงพอ
มีความมั่นคงและปลอดภัยในการทำงาน มีการกระจายรายได้อย่างเป็นธรรม
และมีการออมเงินเพื่อสำรองไว้ใช้ยามฉุกเฉิน (2) ด้านสุขอนามัย คือ การบริโภค
อาหารที่เพียงพอและเหมาะสม ถูกต้องตามหลักโภชนาการ มีสุขภาพร่างกาย
ที่แข็งแรง ไม่เจ็บป่วย มีสุขภาพจิตที่ดี รวมทั้งการมีที่อยู่อาศัยที่มั่นคง
(3) ด้านการศึกษา คือ มีความรู้ มีทักษะในการประกอบอาชีพ สามารถปรับตัว
ได้ทันต่อการเปลี่ยนแปลงทั้งทางด้านเศรษฐกิจและสังคม (4) ด้านสังคม คือ
การมีส่วนร่วมในการพัฒนาหรือการจัดการชุมชน/ท้องถิ่น และ (5) ด้านสิ่งแวดล้อม
คือ การมีระบบนิเวศที่สมดุล มีทรัพยากรธรรมชาติที่อุดมสมบูรณ์จะช่วยสร้าง
คุณภาพชีวิตที่ดี





ดัชนีความผูกพันของเกษตรกรปี 2562 มีค่าอยู่ที่ระดับ 81.39 ซึ่งเป็นการพัฒนาอยู่ในระดับดี เพิ่มขึ้นจากปี 2561 ซึ่งมีค่าอยู่ที่ระดับ 80.30 โดยมีรายละเอียดในแต่ละด้าน ดังนี้

▶ ดัชนีด้านสุขอนามัย

ปี 2562 มีค่าอยู่ที่ระดับ 98.79 เป็นการพัฒนาอยู่ในระดับดีมาก เพิ่มขึ้นจากปี 2561 ซึ่งอยู่ที่ระดับ 98.17 โดยมีปัจจัยสนับสนุนจากนโยบายความปลอดภัยด้านอาหารและผลิตภัณฑ์อาหารของกระทรวงเกษตรและสหกรณ์และกระทรวงสาธารณสุข ซึ่งได้มีการขับเคลื่อนการผลิตสินค้าเกษตรปลอดภัยอย่างจริงจัง และการดำเนินการส่งเสริมสุขภาพและการจัดการอนามัยสิ่งแวดล้อมให้เอื้อต่อการมีสุขภาพดีของประชาชนอย่างต่อเนื่องตั้งแต่ปี 2560 จนถึงปัจจุบัน

▶ ดัชนีด้านสังคม

ปี 2562 มีค่าอยู่ที่ระดับ 92.67 เป็นการพัฒนาอยู่ในระดับดีมาก เพิ่มขึ้นจากปี 2561 ซึ่งมีค่าอยู่ที่ระดับ 90.98 โดยมีปัจจัยสนับสนุนจากนโยบายส่งเสริมการรวมกลุ่มของเกษตรกร มุ่งเน้นการมีส่วนร่วมของเกษตรกรในการบริหารจัดการร่วมกัน เกษตรกรมีความรู้สึกมั่นคงในอาชีพเกษตรกรรม และได้รับการยอมรับจากสังคมมากขึ้น นอกจากนี้ ยังมีโครงการพัฒนาเกษตรกรปราดเปรื่อง (Smart Farmer) เพื่อยกระดับคุณภาพชีวิตของเกษตรกร รวมถึงจุดใจคนรุ่นใหม่ให้หันมาสนใจประกอบอาชีพทางด้านเกษตรมากขึ้น โดยมีการดำเนินการมาตั้งแต่ปี 2559

▶ ดัชนีด้านเศรษฐกิจ

ปี 2562 มีค่าอยู่ที่ระดับ 75.58 เป็นการพัฒนาอยู่ในระดับปานกลาง เพิ่มขึ้นเล็กน้อยจากปี 2561 ซึ่งอยู่ที่ระดับ 75.27 โดยมีปัจจัยสนับสนุนจากการส่งเสริมการผลิตสินค้าเกษตรที่มีคุณภาพมาตรฐานเหมาะสมกับสภาพพื้นที่ และสอดคล้องกับความต้องการของตลาดมากขึ้น ซึ่งช่วยเพิ่มผลผลิตและยกระดับราคาสินค้าเกษตร นอกจากนี้ ส่งเสริมให้เกษตรกรจัดทำบัญชีฟาร์ม เพื่อนำมาใช้ประโยชน์ในการวิเคราะห์สถานภาพทางการเงิน ซึ่งทำให้ทราบถึงจุดอ่อนและผลสำเร็จในการทำการเกษตร และใช้เป็นข้อมูลประกอบการตัดสินใจในการปรับเปลี่ยนและการวางแผนการผลิตล่วงหน้า รวมถึงการสร้างวินัยทางการเงินให้แก่เกษตรกร

▶ ดัชนีด้านสิ่งแวดล้อม

ปี 2562 มีค่าอยู่ที่ระดับ 69.60 เป็นการพัฒนาอยู่ในระดับต้องปรับปรุง เพิ่มขึ้นจากปี 2561 ซึ่งอยู่ที่ระดับ 67.22 เนื่องจากตัวชี้วัดด้านสิ่งแวดล้อมที่สำคัญ คือ พื้นที่ป่าไม้มีเพียงร้อยละ 31.68 ของพื้นที่ทั้งหมดของประเทศ อย่างไรก็ตาม กระทรวงเกษตรและสหกรณ์ โดยกรมพัฒนาที่ดิน ได้ให้ความสำคัญกับการบริหารจัดการทรัพยากรดินอย่างสมดุลและยั่งยืน โดยส่งเสริมการฟื้นฟูปรับปรุงดิน อนุรักษ์ดินและน้ำในพื้นที่การเกษตร รวมทั้งให้ความรู้กับเกษตรกรอย่างต่อเนื่อง ขณะที่กระทรวงทรัพยากรธรรมชาติและสิ่งแวดล้อม โดยกรมป่าไม้ มีนโยบายฟื้นฟูสภาพป่า ทวงคืนผืนป่าเพื่อแก้ปัญหาหนี้บุญคุณป่า และส่งเสริมป่าชุมชนเพื่อให้ประชาชนเข้ามามีส่วนร่วมในการจัดการทรัพยากรธรรมชาติมากขึ้น



▶ ดัชนีด้านการศึกษา

ปี 2562 มีค่าอยู่ที่ระดับ 55.09 เป็นการพัฒนายอยู่ในระดับต้องเร่งแก้ไข เพิ่มขึ้นจากปี 2561 ซึ่งอยู่ที่ระดับ 54.22 เนื่องจากเกษตรกรส่วนใหญ่ของไทยเป็นผู้สูงอายุที่ได้รับการศึกษาต่ำกว่าภาคบังคับ นอกจากนี้ การที่เกษตรกรเป็นผู้สูงอายุยังส่งผลกระทบต่อ การปรับตัวและเพิ่มผลผลิตการผลิตด้วยเทคโนโลยีสมัยใหม่และนวัตกรรมอีกด้วย

ดัชนีความพอใจของเกษตรกร ปี 2559 – 2562

ดัชนี	แผนฯ 11		แผนฯ 12	
	2559	2560	2561	2562
ดัชนีความพอใจของเกษตรกร	79.77	78.94	80.30	81.39
1. ดัชนีด้านเศรษฐกิจ	67.47	74.85	75.27	75.58
2. ดัชนีด้านสุขอนามัย	99.01	97.14	98.17	98.79
3. ดัชนีด้านการศึกษา	58.35	45.50	54.22	55.09
4. ดัชนีด้านสังคม	91.73	90.13	90.98	92.67
5. ดัชนีด้านสิ่งแวดล้อม	66.20	66.71	67.22	69.60

ที่มา: กองนโยบายและแผนพัฒนาการเกษตร สำนักงานเศรษฐกิจการเกษตร

หมายเหตุ:	คะแนนอยู่ระหว่าง	90.00 - 100.00	คือ การพัฒนายอยู่ในระดับดีมาก
	คะแนนอยู่ระหว่าง	80.00 - 89.99	คือ การพัฒนายอยู่ในระดับดี
	คะแนนอยู่ระหว่าง	70.00 - 79.99	คือ การพัฒนายอยู่ในระดับปานกลาง
	คะแนนอยู่ระหว่าง	60.00 - 69.99	คือ การพัฒนายอยู่ในระดับต้องปรับปรุง
	คะแนนน้อยกว่า	60.00	คือ การพัฒนายอยู่ในระดับต้องเร่งแก้ไข

การดำเนินนโยบายและมาตรการต่าง ๆ ของกระทรวงเกษตรและสหกรณ์ร่วมกับทุกภาคส่วนที่เกี่ยวข้อง ภายใต้กรอบแนวทางสำคัญ อาทิ ยุทธศาสตร์ชาติ 20 ปี แผนแม่บทภายใต้ยุทธศาสตร์ชาติ แผนพัฒนาการเกษตรในช่วงแผนพัฒนาเศรษฐกิจและสังคมแห่งชาติ ฉบับที่ 12 รวมถึงแผนงานบูรณาการพัฒนาพื้นที่ระดับภาคมีเป้าหมายหลัก เพื่อพัฒนาภาคเกษตรและขับเคลื่อนให้เกษตรกรไทยมีความผาสุกและมีคุณภาพชีวิตที่ดีขึ้น โดยมีตัวชี้วัดที่สำคัญ คือ ดัชนีความพอใจของเกษตรกร ซึ่งในปี 2562 ดัชนีความพอใจของเกษตรกรมีค่าสูงกว่าปี 2561 แสดงให้เห็นถึงการพัฒนายที่ดีขึ้นในหลายด้าน โดยเฉพาะด้านสุขอนามัยและด้านสังคม อย่างไรก็ตาม จำเป็นต้องเร่งปรับปรุงด้านการศึกษา ด้านสิ่งแวดล้อม และด้านเศรษฐกิจ เนื่องจากการพัฒนายอยู่ในระดับที่ค่อนข้างต่ำ โดยมีแนวทางที่สำคัญ คือ



ด้านการศึกษา

ควรสนับสนุนให้สมาชิกของครัวเรือนเกษตรกรได้รับการศึกษาที่สูงขึ้น รวมถึงจัดหลักสูตรด้านการเกษตรในทุกระดับการศึกษาอย่างเหมาะสม เพื่อให้คนรุ่นใหม่ที่สนใจจะทำการเกษตร มีพื้นฐานและความพร้อมที่ทำงานด้านการเกษตรในทุกสาขา

ด้านสิ่งแวดล้อม

ควรส่งเสริมให้เกษตรกรปรับปรุงบำรุงดินในพื้นที่การเกษตรอย่างต่อเนื่อง ส่งเสริมให้ใช้ปุ๋ยอย่างเหมาะสมกับสภาพพื้นที่และชนิดของพืช สนับสนุนการฟื้นฟูป่าที่เสื่อมโทรม ปลูกสวนป่าชุมชน ป่าเศรษฐกิจ เพื่อเพิ่มพื้นที่ป่าไม้ของประเทศ รวมถึงการสร้างความรู้และถ่ายทอดองค์ความรู้เกี่ยวกับการทำเกษตรที่เป็นมิตรกับสิ่งแวดล้อมให้แก่เกษตรกร

ด้านเศรษฐกิจ

ควรพัฒนาและส่งเสริมให้ครัวเรือนเกษตรกรสามารถสร้างรายได้จากหลายแหล่ง เพื่อลดความเสี่ยงและความผันผวนทางด้านรายได้จากการทำการเกษตรเพียงอย่างเดียว เช่น การแปรรูปสินค้าเกษตร และการท่องเที่ยวเชิงเกษตร

สอบถามรายละเอียดและข้อมูลเพิ่มได้ที

ส่วนนโยบายและแผนพัฒนาเกษตรกรและองค์กรเกษตรกร
กองนโยบายและแผนพัฒนาการเกษตร
โทร. 0 2579 2816



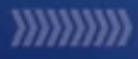

ส่วนที่

5

กิจกรรมในรอบปี



สศก. ร่วมเวที CFS ครั้งที่ 46 ศาสตร์พระราชา ผลักดันความมั่นคงอาหารในเวทีโลก



วันที่ 14 - 18 ตุลาคม 2562 นางศศิญา ปานตัน เลขาธิการกรม และนางอังคณา พุทธรศรี ผู้อำนวยการกองเศรษฐกิจการเกษตรระหว่างประเทศ สำนักงานเศรษฐกิจการเกษตร พร้อมด้วยเจ้าหน้าที่ ได้เข้าร่วมการประชุมคณะกรรมการความมั่นคงอาหารโลก (CFS) ครั้งที่ 46 และร่วมงานวันอาหารโลก ณ องค์การอาหารและเกษตรแห่งสหประชาชาติ (FAO) กรุงโรม สาธารณรัฐอิตาลี ร่วมกับสำนักงานที่ปรึกษาการเกษตรต่างประเทศ ประจำกรุงโรม สำหรับการประชุม CFS มีวัตถุประสงค์เพื่อร่วมหารือกับผู้มีส่วนเกี่ยวข้องกับความมั่นคงด้านอาหารและโภชนาการทุกสาขา ทั้งจากภาครัฐ เอกชน ภาคประชาสังคม และสถาบันต่างๆ และร่วมกำหนดนโยบายและแนวทางการดำเนินงานด้านความมั่นคงอาหารและโภชนาการของโลก

นอกจากนี้ นางศศิญา ปานตัน เลขาธิการกรม และนางอังคณา พุทธรศรี ผู้อำนวยการกองเศรษฐกิจการเกษตรระหว่างประเทศ ได้อภิปรายเสนอความเห็น 3 เรื่อง ได้แก่ สถานการณ์ความมั่นคงด้านอาหารและโภชนาการของโลก ปี 2562 ร่างแนวปฏิบัติโดยสมัครใจว่าด้วยระบบอาหารและโภชนาการ และนิเวศเกษตรและนวัตกรรมอื่น ๆ สำหรับระบบอาหารและการเกษตรอย่างยั่งยืน เพื่อเสริมสร้างความมั่นคงอาหารและโภชนาการ โดยได้เผยแพร่แนวทางการดำเนินงานของไทยที่น้อมนำ “ศาสตร์พระราชา” มาปรับใช้ในการดำเนินงาน ได้แก่ ปรัชญาของเศรษฐกิจพอเพียง และการพัฒนาดิน เป็นต้น เพื่อส่งเสริมการทำเกษตรอย่างยั่งยืน รักษาระบบนิเวศ และสร้างรายได้ความเป็นอยู่ที่ดีให้กับเกษตรกรไทย

การสัมมนา ภาวะเศรษฐกิจการเกษตรปี 2562 และแนวโน้มปี 2563



วันที่ 18 ธันวาคม 2562 นายนาธาวัฒน์ แก้วทอง ผู้ช่วยรัฐมนตรีประจำกระทรวงเกษตรและสหกรณ์ เป็นประธานเปิดการสัมมนาภาวะเศรษฐกิจการเกษตรปี 2562 และแนวโน้มปี 2563 “ภาคเกษตรภายใต้เทคโนโลยีเปลี่ยนโลก” (Disruptive Agricultural Technology : National Agricultural Big data) ณ ห้องคอนเวนชัน เซ็นเตอร์ โรงแรมรามารามาการ์เด้นส์ กรุงเทพฯ โดยมีนายระพีภัทร์ จันทรศรีวงศ์ เลขาธิการสำนักงานเศรษฐกิจการเกษตร กล่าวรายงาน และบรรยายเรื่องภาวะเศรษฐกิจการเกษตรปี 2562 และแนวโน้มปี 2563 ภายในงานสัมมนา มีการปาฐกถาพิเศษ หัวข้อ “Disruptive Agricultural Technology พลิกโฉมเกษตรไทย” โดย ศาสตราจารย์ ดร.สุชัชวีร์ สุวรรณสวัสดิ์ อธิการบดี สถาบันเทคโนโลยีพระจอมเกล้าเจ้าคุณทหารลาดกระบัง



สำหรับช่วงบ่ายมีการอภิปรายในหัวข้อ “National Agricultural Big data เพื่อพัฒนาเกษตรไทย” โดย นายระพีภัทร์ จันทรศรีวงศ์ เลขาธิการสำนักงานเศรษฐกิจการเกษตร นางสาวพิมพ์ชนก กอนขอพพร ผู้อำนวยการสำนักงานนโยบายและยุทธศาสตร์การค้า กระทรวงพาณิชย์ นายอดิทัต วัฒนสินทร์ รองผู้อำนวยการสำนักงานเศรษฐกิจอุตสาหกรรม กระทรวงอุตสาหกรรม นายประพันธ์ จิวะพงษ์ ผู้อำนวยการฝ่ายพัฒนาอย่างยั่งยืน DTAC และนายกันตพงษ์ แก้วกมล รองประธานเครือข่าย Young Smart Farmer Thailand ซึ่งดำเนินการอภิปราย โดย รศ.ดร.ธีรณี อจลากุล ผู้อำนวยการสถาบันส่งเสริมการวิเคราะห์และบริหารข้อมูลขนาดใหญ่ภาครัฐ สำนักงานส่งเสริมเศรษฐกิจดิจิทัล ทั้งนี้ มีนักวิชาการ ผู้แทนภาครัฐและผู้ประกอบการภาคเอกชนที่เกี่ยวข้องทางการเกษตร สถาบันการศึกษา ผู้แทนเกษตรกร สื่อมวลชน และเข้าร่วมประมาณ 550 คน



พิธี MOU พัฒนาระบบฐานข้อมูลด้านการเกษตรแห่งชาติ 10 กระทรวง



วันที่ 25 ธันวาคม 2562 นายอลงกรณ์ พลบุตร ที่ปรึกษารัฐมนตรีว่าการกระทรวงเกษตรและสหกรณ์ เป็นประธานเปิดพิธีลงนามบันทึกความร่วมมือการพัฒนาระบบฐานข้อมูลด้านการเกษตรแห่งชาติ ซึ่งจัดโดยสำนักงานเศรษฐกิจการเกษตร ณ ห้องประชุมวายุภักษ์ 3 - 4 ศูนย์ประชุมวายุภักษ์ โรงแรม เซ็นทรัลพลาซ่า ชั้น 3 อาคารศูนย์ราชการและคอนเวนชันเซ็นเตอร์ แจ้งวัฒนะ กรุงเทพมหานคร โดยมี นายระพีภัทร์ จันทรศรีวงศ์ เลขาธิการสำนักงานเศรษฐกิจการเกษตร กล่าวรายงาน และได้รับเกียรติจาก นายณราพัฒน์ แก้วทอง ผู้ช่วยรัฐมนตรีประจำกระทรวงเกษตรและสหกรณ์ ร่วมเป็นสักขีพยาน



ในการนี้ นายอนันต์ สุวรรณรัตน์ ปลัดกระทรวงเกษตรและสหกรณ์ เป็นผู้ลงนามร่วมกับผู้บริหาร 9 กระทรวง (8 กระทรวง และ 1 หน่วยงานในกำกับดูแลสังกัดสำนักนายกรัฐมนตรี) ประกอบด้วย กระทรวงการอุดมศึกษา วิทยาศาสตร์ วิจัยและนวัตกรรม กระทรวงพาณิชย์ กระทรวงดิจิทัลเพื่อเศรษฐกิจและสังคม กระทรวงทรัพยากรธรรมชาติและสิ่งแวดล้อม กระทรวงการคลัง กระทรวงอุตสาหกรรม กระทรวงมหาดไทย กระทรวงสาธารณสุข และสำนักงานพัฒนารัฐบาลดิจิทัล (องค์การมหาชน) ทั้งนี้ พิธีลงนาม MOU ดังกล่าว นับเป็นประวัติศาสตร์ครั้งแรก ในการขับเคลื่อน Big Data ด้านการเกษตรของประเทศร่วมกันทั้ง 10 กระทรวง



ติดตามสถานการณ์การปลูกหน่อไม้ฝรั่งและข้าวโพดฝักอ่อน

ในพื้นที่จังหวัดกาญจนบุรี



วันที่ 31 มกราคม 2563 ดร. ทศนีย์ เมืองแก้ว รองเลขาธิการสำนักงานเศรษฐกิจการเกษตร พร้อมด้วย ดร.พงศ์ไท ไทโยธิน ผู้อำนวยการกองนโยบายและแผนพัฒนาการเกษตร และเจ้าหน้าที่ที่เกี่ยวข้องจากกระทรวงเกษตรและสหกรณ์ได้ร่วมติดตามสถานการณ์การปลูกหน่อไม้ฝรั่งและข้าวโพดฝักอ่อนในพื้นที่จังหวัดกาญจนบุรี เพื่อรวบรวมข้อมูลประกอบการจัดทำแนวทางส่งเสริมการเพาะปลูกพืชทางเลือกที่มีมูลค่าสูงเพื่อสร้างรายได้ให้เกษตรกรและเพิ่มศักยภาพการแข่งขันสินค้าเกษตรไทย



สศก. นำคณะ ADB ลงพื้นที่ตัวอย่าง การแก้ปัญหา Climate Change จ.น่าน

วันที่ 11 กุมภาพันธ์ 2563 ดร. ทศนีย์ เมืองแก้ว รองเลขาธิการสำนักงานเศรษฐกิจการเกษตร พร้อมด้วย นางอังคณา พุทธศรี ผู้อำนวยการกองเศรษฐกิจการเกษตรระหว่างประเทศ และนายบุญลภ โสวัฒน์ธนะ ผู้อำนวยการสำนักงานเศรษฐกิจการเกษตรที่ 2 นำคณะ ADB และผู้เข้าร่วมประชุมหารือ ผู้มีส่วนเกี่ยวข้องภายใต้โครงการ “การปรับตัวต่อการเปลี่ยนแปลงสภาพภูมิอากาศในภาคเกษตรเพื่อเพิ่มการฟื้นตัวและความยั่งยืนในพื้นที่สูง” (Climate Change Adaptation in Agriculture for Enhanced Recovery and Sustainability of Highlands) ลงพื้นที่ตัวอย่างที่จะการดำเนินการภายใต้โครงการดังกล่าว ณ ต.บัวใหญ่ อ.น่าน้อย จ.น่าน



เลขาธิการ สศก. ลงพื้นที่ประเมินความพร้อม บ.พรีเมียม บีพี จ.สุพรรณบุรี

วันที่ 13 กุมภาพันธ์ 2563 นายระพีภัทร์ จันทรศรีวงศ์ เลขาธิการสำนักงานเศรษฐกิจการเกษตร พร้อมด้วย นางอัญชญา ตราไช รองเลขาธิการ นางสาวราตรี เม่นประเสริฐ ผู้อำนวยการสำนักวิจัยเศรษฐกิจการเกษตร นายชีวิต เม่งเอียด ผู้อำนวยการสำนักงานเศรษฐกิจการเกษตรที่ 7 จังหวัดชัยนาท และนายกิตติ กุบแก้ว ผู้เชี่ยวชาญด้านพัฒนาพันธุ์กระบือ กรมปศุสัตว์ พร้อมคณะ ลงพื้นที่ บริษัท พรีเมียม บีพี จำกัด อ.หนองหญ้าไซ จ.สุพรรณบุรี เพื่อติดตามสถานการณ์การผลิตและการตลาดโคเนื้อ และความพร้อมของ บริษัทฯ เพื่อดำเนินโครงการพัฒนาศักยภาพการผลิตและการตลาดโคเนื้อรองรับ FTA จากการลงพื้นที่ครั้งนี้ พบว่า บริษัทฯ ได้ดำเนินการร่วมกับเกษตรกรในเครือข่าย ทำการแปรรูปโค เพื่อจำหน่ายให้กับแมคโคร บาร์บีคิว พลาซ่า CP Freshmart และล่าสุดได้มีการทำสัญญาขายกับ Tesco Lotus ซึ่งไม่เพียงจำหน่ายเนื้อโคในประเทศ แต่ยังมีส่งออกไปยังประเทศเพื่อนบ้าน ได้แก่ กัมพูชา ลาว และเมียนมาร์ โดยบริษัทฯ ยังดำเนินการทำผลิตภัณฑ์เนื้อโคขุนเกรดพรีเมียม เพื่อจำหน่ายตลาดระดับบนอีกด้วย โดยจะขยายธุรกิจการเปิดร้านสเต็ก ในห้าง Tesco Lotus ต่อไปในอนาคต

นอกจากนี้ เลขาธิการ สศก. ยังได้ลงพื้นที่ วิสาหกิจชุมชนหนองหญ้าไซ ซึ่งอยู่ในเครือข่ายของ บริษัท พรีเมียม บีพี จำกัด เพื่อติดตามสถานการณ์การผลิตหญ้าแพงโกล่า ซึ่งตลาดมีความต้องการมาก โดย สศก. และกรมปศุสัตว์ จะได้ศึกษาแนวทางเพิ่มศักยภาพการผลิตหญ้าเพื่อการเลี้ยงสัตว์ ทั้งนี้ จากการลงพื้นที่ดังกล่าว เลขาธิการ สศก. ได้แนะนำแนวทางในการผลิตสินค้าโคอย่างครบวงจร อาทิ หนึ่งโค เครื่องใน เขา และ ชิ้นส่วนรอง ต่างๆ เพื่อเพิ่มมูลค่า ด้วยแนวทางการร่วมทุนระหว่างภาครัฐและเอกชน หรือ Public Private Partnership หรือ PPP โดยทางกองทุน FTA พร้อมทั้งจะสนับสนุนด้านเงินทุนแก่เกษตรกรที่มีศักยภาพอย่างเต็มที่



การสัมมนาการจัดทำฐานข้อมูลด้านการเกษตรแห่งชาติ



วันที่ 24 กุมภาพันธ์ 2563 นายราพัฒน์ แก้วทอง กรรมการผู้ช่วยรัฐมนตรีประจำกระทรวงเกษตรและสหกรณ์ เป็นประธานเปิดงานการสัมมนาการจัดทำฐานข้อมูลด้านการเกษตรแห่งชาติ ณ โรงแรมแอมบาสซาเดอร์ ซิตี้ จอมเทียน อำเภอสัตหีบ จังหวัดชลบุรี โดยมีนายระพีภัทร์ จันทรศรีวงศ์ เลขาธิการสำนักงานเศรษฐกิจการเกษตร กล่าวรายงาน ซึ่งมีการบรรยายพิเศษหัวข้อ “ปี 2020 ยุทธศาสตร์ไทยด้วยเทคโนโลยีเกษตร 4.0” โดย นายอลงกรณ์ พลบุตร ที่ปรึกษารัฐมนตรีว่าการกระทรวงเกษตรและสหกรณ์ และการบรรยายเรื่อง “ศูนย์ข้อมูลเกษตรแห่งชาติ Big Data เพื่อคนไทยทุกคน” จาก รศ.ดร.ธีรณี อจลากุล ผู้อำนวยการสถาบันส่งเสริมการวิเคราะห์และบริหารข้อมูลขนาดใหญ่ภาครัฐ หรือ GBDi รวมทั้งการอภิปรายกลุ่มเพื่อระดมความคิดเห็นร่วมกันของหน่วยงานภายใต้ MOU การพัฒนาระบบฐานข้อมูลด้านการเกษตรแห่งชาติทั้ง 10 กระทรวง และหน่วยงานต่างๆ ในสังกัดกระทรวงเกษตรและสหกรณ์ทั้ง 22 หน่วยงาน ทั้งนี้ การสัมมนาดังกล่าว จัดขึ้นระหว่างวันที่ 24 - 25 กุมภาพันธ์ 2563 เพื่อสร้างเครือข่ายการทำงานด้านการจัดทำข้อมูลด้านการเกษตรให้เป็นเอกภาพสู่ฐานข้อมูลด้านการเกษตรแห่งชาติ และเพิ่มองค์ความรู้ทางด้านฐานข้อมูลขนาดใหญ่ (Big Data) ให้กับเจ้าหน้าที่และผู้เกี่ยวข้องในหน่วยงานต่าง ๆ รวมกว่า 150 คน

สศก. จัดเวทีสัมมนาแนวทางการขับเคลื่อน บูรณาการติดตาม โครงการอันเนื่องมาจากพระราชดำริ ด้านการเกษตร



วันที่ 28 กุมภาพันธ์ 2563 นายประสิทธิ์ จันทรวงศ์ เลขาธิการสำนักงานเศรษฐกิจการเกษตร ร่วมอภิปรายหัวข้อ “โครงการอันเนื่องมาจากพระราชดำริ กู้การพัฒนาของประเทศไทย และการบูรณาการขับเคลื่อนโครงการอันเนื่องมาจากพระราชดำริ” ในงานสัมมนาเรื่องแนวทางการขับเคลื่อน บูรณาการติดตามโครงการอันเนื่องมาจากพระราชดำริ ด้านการเกษตร ณ ห้องฟังปัญญา อาคารวิสัยทัศน์ สำนักงานเศรษฐกิจการเกษตร โดยได้รับเกียรติจาก นายอนันต์ สุวรรณรัตน์ ปลัดกระทรวงเกษตรและสหกรณ์ เป็นประธานในพิธีเปิด เพื่อให้ผู้เข้าร่วมสัมมนามีความรู้ความเข้าใจการดำเนินงานโครงการ และรับทราบแนวทางในการขับเคลื่อน รวมทั้งแนวทางการติดตามโครงการอันเนื่องมาจากพระราชดำริในหลากหลายมิติ ตลอดจนเป็นเวทีแลกเปลี่ยนความคิดเห็นอันจะส่งผลให้การขับเคลื่อน ผลักดันการดำเนินงานโครงการต่อไป



พิธีลงนามบันทึกข้อตกลงความร่วมมือการจัดตั้ง ศูนย์เทคโนโลยีเกษตรและนวัตกรรม (AIC)



วันที่ 5 มีนาคม 2563 นายระพีภัทร์ จันทรศรีวงศ์ เลขาธิการสำนักงานเศรษฐกิจการเกษตร พร้อมด้วย นายพลเชษฐ์ ตรีโช รองเลขาธิการสำนักงานเศรษฐกิจการเกษตร ร่วมพิธีลงนามบันทึกข้อตกลงความร่วมมือการจัดตั้งศูนย์เทคโนโลยีเกษตรและนวัตกรรม (AIC) และการประชุมทำความเข้าใจแนวทางการขับเคลื่อนศูนย์ AIC ณ ห้องประชุมปริ้นซ์ 3 โรงแรมปริ้นซ์พาเลส มหานคร กรุงเทพฯ เพื่อให้ศูนย์เทคโนโลยีเกษตรและนวัตกรรม (Agritech and Innovation Center: AIC) เป็นแหล่งรวบรวมองค์ความรู้ทางเทคโนโลยีการเกษตร และเป็นแหล่งบ่มเพาะภูมิปัญญาท้องถิ่นที่เกษตรกรสามารถนำไปใช้ประกอบการตัดสินใจดำเนินการส่งเสริมประสิทธิภาพการผลิต การเกษตรแปรรูป และการตลาดอย่างยั่งยืนต่อไป



ครบรอบ 41 ปี วันคล้ายวันสถาปนา สคก. จัดพิธีสงฆ์ พร้อมตั้งเทวาลัยองค์ท้าวมหาพรหมประจำสำนักงาน



วันที่ 24 มีนาคม 2563 เนื่องในโอกาสวันคล้ายวันสถาปนาสำนักงานเศรษฐกิจการเกษตรครบรอบ 41 ปีสำนักงานเศรษฐกิจการเกษตร ได้จัดพิธีสงฆ์ โดยมีพระเทพคุณาภรณ์ (โสภณ โสภณจิตโต ป.ธ. 9) เจ้าอาวาสวัดเทวราชกุญชรวรวิหาร เป็นประธานในพิธีสงฆ์ และพิธีพุทธาภิเษก ณ บริเวณชั้น 1 อาคารนวัตกรรม หลังจากพิธีสงฆ์สิ้นสุดแล้ว ได้มีการประกอบพิธีตั้งเทวาลัยองค์ท้าวมหาพรหมประจำสำนักงานเศรษฐกิจการเกษตร เพื่อเป็นสิ่งศักดิ์สิทธิ์ที่ยึดเหนี่ยวในจิตใจ ให้มีแต่ความศิริมงคลแก่ตนเองและสำนักงาน โดย พระมหาราชครูพิธีศรีวิสุทธิคุณ หัวหน้าพราหมณ์ สังกัดกองพระราชพิธี สำนักพระราชวัง เป็นประธานในพิธีบวงสรวงเทวาลัยท้าวมหาพรหม โดยมีคณะผู้บริหารข้าราชการและเจ้าหน้าที่เข้าร่วมพิธี ณ สำนักงานเศรษฐกิจการเกษตร

สศก. ร่วมกิจกรรมบริจาคโลหิตให้แก่สภาเกษตรกรไทย



วันที่ 19 พฤษภาคม 2563 นางอัญญา ตราโซ รองเลขาธิการสำนักงานเศรษฐกิจการเกษตร พร้อมข้าราชการและเจ้าหน้าที่สำนักงานเศรษฐกิจการเกษตร เข้าร่วมกิจกรรมบริจาคโลหิต ทุก 3 เดือน ให้แก่สภาเกษตรกรไทย ณ ศูนย์บริการโลหิตแห่งชาติ สภากาชาดไทย กรุงเทพฯ ทั้งนี้ กิจกรรมดังกล่าวนอกจากจะเป็นการร่วมกันทำกิจกรรมเพื่อสังคมแล้วยังเป็นหนึ่งในนโยบายหลักด้าน Happiness ของเลขาธิการสำนักงานเศรษฐกิจการเกษตร เพื่อให้บุคลากรมีการปฏิบัติงาน และกิจกรรมต่าง ๆ ร่วมกันในการเสริมสร้างความสัมพันธ์และความสุขในองค์กร



สศก. ร่วมกับ อ.ส.ค. มอบนมไทย – เดนมาร์ก ให้มูลนิธิเด็กอ่อนฯ

วันที่ 26 พฤษภาคม 2563 นายพลเชษฐ์ ตราโช รองเลขาธิการ สศก. พร้อมด้วย นางสาวภัสชา ผ่องใส รักษาการในตำแหน่งผู้เชี่ยวชาญด้านการบริหารทรัพยากรบุคคล ข้าราชการและเจ้าหน้าที่ สศก. ได้นำผลิตภัณฑ์นมไทย – เดนมาร์ก ขององค์การส่งเสริมกิจการโคนมแห่งประเทศไทย ในโครงการ “สายใยนมไทย-เดนมาร์ก ส่งกำลังใจสู้ภัยโควิด-19” ส่งมอบให้แก่มูลนิธิเด็กอ่อนในสลัม บ้านเสื่อใหญ่ เพื่อเป็นกำลังใจให้กับผู้ปกครองเด็กอ่อนในสลัม ซอยบ้านเสื่อใหญ่ ในการรับมือกับสถานการณ์การแพร่ระบาดของโรคติดต่อเชื้อไวรัสโควิด-19 รวมทั้งได้รับผลกระทบจากสภาพเศรษฐกิจในปัจจุบัน ทั้งนี้ มูลนิธิเด็กอ่อนในสลัมฯ ขอเชิญชวนทุกท่าน ร่วมปันบุญ... เติมเงินตามกำลังศรัทธา เพื่อช่วยเหลือเด็กน้อยที่ทุกข์ให้รอดชีวิตและการพัฒนาของเด็กไม่หยุดนิ่ง ได้ที่บัญชี “มูลนิธิเด็กอ่อนในสลัมฯ” ประเภทกระแสรายวัน หรือติดต่อสอบถามรายละเอียดได้ที่ 02-541-6092-5



การประชุมชี้แจงแนวทางการเสนอโครงการภายใต้กรอบนโยบาย การฟื้นฟูเศรษฐกิจและสังคมของประเทศ (แผนงาน/โครงการ กลุ่มที่ 3 ตามบัญชีท้ายพระราชกำหนดฯ)



วันที่ 26 พฤษภาคม 2563 นายสำราญ สาราบรรณ์ รองปลัดกระทรวงเกษตรและสหกรณ์ เป็นประธานการประชุมชี้แจงแนวทางการเสนอโครงการภายใต้กรอบนโยบายการฟื้นฟูเศรษฐกิจและสังคมของประเทศ (แผนงาน/โครงการ กลุ่มที่ 3 ตามบัญชีท้ายพระราชกำหนดฯ) ณ ห้องประชุมพิงบุณย์ ชั้น 8 อาคารวิสิยทัศน์ สำนักงานเศรษฐกิจการเกษตร โดยมี ดร.ทัศนีย์ เมืองแก้ว รองเลขาธิการสำนักงานเศรษฐกิจการเกษตร ร่วมชี้แจงให้ผู้แทนหน่วยงานในสังกัดกระทรวงเกษตรและสหกรณ์รับทราบแนวทางและสร้างความเข้าใจร่วมกันในการจัดทำและเสนอโครงการให้เป็นไปตามวัตถุประสงค์ของแผนงาน/โครงการ กลุ่มที่ 3 ตามบัญชีท้ายพระราชกำหนดฯ เพื่อฟื้นฟูเศรษฐกิจและสังคม ที่ได้รับผลกระทบจากการระบาดของโรคติดเชื้อไวรัสโคโรนา 2019



การประชุมจัดทำโครงการสำคัญเพื่อขับเคลื่อนการบรรลุเป้าหมาย

ยุทธศาสตร์ชาติและแผนแม่บทภายใต้ยุทธศาสตร์ชาติ

ประจำปีงบประมาณ 2565



วันที่ 30 มิถุนายน 2563 ดร.ทัศนีย์ เมืองแก้ว รองเลขาธิการสำนักงานเศรษฐกิจการเกษตร เป็นประธานการประชุม และชี้แจงแนวทางการจัดทำโครงการสำคัญเพื่อขับเคลื่อนการบรรลุเป้าหมายยุทธศาสตร์ชาติและแผนแม่บทภายใต้ยุทธศาสตร์ชาติ ประจำปีงบประมาณ 2565 เพื่อให้หน่วยงานภายใน สศก. สามารถวิเคราะห์และจัดทำในส่วนของ การวิเคราะห์ห่วงโซ่คุณค่าของเป้าหมายแผนแม่บทย่อย (Value Chain) และการจัดทำโครงการสำคัญของ สศก.ต่อไป ทั้งนี้ ได้มีการแบ่งกลุ่มระดมความคิดเห็นเพื่อจัดทำ Worksheet 2 (การวิเคราะห์ห่วงโซ่คุณค่าของเป้าหมายแผนแม่บทย่อย) และนำเสนอโครงการสำคัญภายใต้ Value Chain ณ ห้องประชุม 1 ชั้น 3 อาคารนวัตกรรม สำนักงานเศรษฐกิจการเกษตร



รองเลขาธิการ สกค. ตรวจเยี่ยมสวนลำไย ศกอ. จ.ลำพูน



วันที่ 9 กรกฎาคม 2563 นายพลเชษฐ์ ตรีโช รองเลขาธิการสำนักงานเศรษฐกิจการเกษตร พร้อมด้วยนายธวัชชัย เตชะเชษฐ์ ผู้อำนวยการสำนักงานเศรษฐกิจการเกษตรที่ 1 และเจ้าหน้าที่จากสำนักงานเศรษฐกิจการเกษตรที่ 1 ลงพื้นที่ตรวจเยี่ยมสวนลำไย ของนายนิโรจน์ แสนไชย (ศกอ.) ณ สวนแสนไชย ม.1 ต.วังผาง อ.เวียงหนองล่อง จ.ลำพูน และจุดรับซื้อลำไยในจังหวัดเชียงใหม่ เพื่อติดตามสถานการณ์ด้านการผลิต และการตลาดสินค้าลำไย



เลขาริการ สคก. เป็ดโครงการแรงงานคั้นถิ่น ณ คพค. อ.บ้านไผ่ จ. ขอนแก่น



วันที่ 20 กรกฎาคม 2563 นายระพีภัทร์ จันทรศรีวงศ์ เลขาริการสำนักงานเศรษฐกิจการเกษตร เป็นประธานเปิดโครงการแรงงานคั้นถิ่น พลิกพื้นผืนดิน ด้วยหลักปรัชญาเศรษฐกิจพอเพียง ภายใต้โครงการพัฒนาศักยภาพเศรษฐกิจการเกษตรอาสาประจำศูนย์เรียนรู้การเพิ่มประสิทธิภาพการผลิตสินค้าเกษตร ศพค. อ.บ้านไผ่ จังหวัดขอนแก่น โดยมี นายวรทัศน์ ธุลีจันทร์ รองผู้ว่าราชการจังหวัดขอนแก่น กล่าวต้อนรับ และนายฉกาจ ฉันทจิระวัฒน์ ผู้อำนวยการสำนักงานเศรษฐกิจการเกษตรที่ 4 จังหวัดขอนแก่น กล่าวรายงาน ทั้งนี้ การจัดอบรมดังกล่าว มีนายวุฒิชัย ม่วงใหม่ เศรษฐกิจการเกษตรอาสา อ.บ้านไผ่ และนายสุรียนต์ พิเชษฐพงษ์วิมุติ เจ้าของ ศพค. อ.บ้านไผ่ เป็นผู้มีส่วนสำคัญในการถ่ายทอดองค์ความรู้ในครั้งนี้ ซึ่ง สคก. ได้นำต้นแบบของจังหวัดศรีสะเกษ เป็นโมเดลในการขยายผลโครงการฯ ไปทั่วประเทศ ขณะนี้ สำนักงานเศรษฐกิจการเกษตรที่ 1 - 12 ได้จัดอบรมไปแล้วมากกว่า 300 ราย และจะดำเนินการอบรมไปจนถึงเดือนกันยายน 2563

การสัมมนาเชิงปฏิบัติการ “แนวทางการพัฒนาระบบจัดเก็บประมวผลและวิเคราะห์ข้อมูลขนาดใหญ่”



วันที่ 22 กรกฎาคม 2563 นางอัญชญา ตราโช รองเลขาธิการสำนักงานเศรษฐกิจการเกษตร เป็นประธานเปิดการสัมมนาเชิงปฏิบัติการ “แนวทางการพัฒนาระบบจัดเก็บประมวผลและวิเคราะห์ข้อมูลขนาดใหญ่” เพื่อนำเสนอผลการรวบรวมข้อมูลที่มีภายในหน่วยงานสำหรับการวางแผนการใช้ข้อมูลสำหรับหน่วยงานที่เข้าร่วมประชุม และวางแผนเก็บข้อมูลใหม่ การกำหนดมาตรฐานข้อมูล การออกแบบขั้นตอนการเก็บข้อมูลการเผยแพร่ แลกเปลี่ยนข้อมูล รวมทั้งจัดทำระบบต้นแบบการจัดทำฐานข้อมูลของ สศก. ที่เชื่อมโยงระบบการผลิต โลจิสติกส์ การตลาดที่ครบวงจรของสินค้าเกษตร สินค้า Agricultural Supply and Value Chains ประกอบด้วย ข้าว ข้าวโพดเลี้ยงสัตว์ มันสำปะหลัง ยางพารา และปาล์มน้ำมัน ตลอดจนสามารถนำเสนอในรูปแบบ Data Visualization and Dashboard ต่อไป ณ ห้องประชุมพิงบุญฯ อาคารวิสิยทัศน์ ชั้น 8 สำนักงานเศรษฐกิจการเกษตร



พิธีเปิดโครงการอบรมปรัชญาเศรษฐกิจพอเพียง

ศพก. อ.ท่าปลา จ.อุตรดิตถ์



วันจันทร์ที่ 3 สิงหาคม 2563 นายพลเชษฐ์ ตราโช รองเลขาธิการสำนักงานเศรษฐกิจการเกษตร (สศก.) เป็นประธานพิธีเปิดการฝึกอบรมโครงการพัฒนาศักยภาพเศรษฐกิจการเกษตรอาสา (ศกอ.) เพื่อขับเคลื่อนศูนย์เรียนรู้การเพิ่มประสิทธิภาพการผลิตสินค้าเกษตร (ศพก.) ภายใต้ภารกิจสำนักงานเศรษฐกิจการเกษตร : กิจกรรมอบรมและสาธิตการเกษตรไทยด้วยปรัชญาเศรษฐกิจพอเพียง ปีงบประมาณ 2563 ระหว่างวันที่ 3 - 5 สิงหาคม 2563 ณ ศูนย์เรียนรู้การเพิ่มประสิทธิภาพการผลิตสินค้าเกษตร (ศพก.) อำเภอท่าปลา จังหวัดอุตรดิตถ์ โดยมีนายบุญลาภ ไสวัญณะ ผู้อำนวยการสำนักงานเศรษฐกิจการเกษตรที่ 2 (สศท.2 พิษณุโลก) เป็นผู้กล่าวรายงาน และมีหัวหน้าส่วนราชการ/ผู้แทนจากหน่วยงานในพื้นที่ร่วมเป็นเกียรติในพิธีเปิด ซึ่งการฝึกอบรมดังกล่าวมีวัตถุประสงค์เพื่อเสริมสร้างความรู้ ความเข้าใจเกี่ยวกับการทำการเกษตรด้วยหลักปรัชญาเศรษฐกิจพอเพียง และการเพิ่มพูนความรู้ในการบริหารจัดการสินค้าเกษตร ตลอดจนการปรับตัวในสถานการณ์การระบาดของโรคติดเชื้อไวรัสโคโรนา 2019 ทั้งนี้ มีผู้เข้าร่วมอบรม ได้แก่ ผู้ว่างงาน แรงงานที่ถูกเลิกจ้าง เศรษฐกิจการเกษตรอาสา (ศกอ.) เกษตรกรในท้องถิ่น และผู้สนใจทั่วไป รวม 36 ราย



พิธีลงนามความร่วมมือ สศก. และ สปท.



วันที่ 19 สิงหาคม 2563 นายระพีภัทร์ จันทรศรีวงศ์ เลขาธิการสำนักงานเศรษฐกิจการเกษตร และ นายวิโรฒ สันติประภพ ผู้ว่าการธนาคารแห่งประเทศไทย ลงนามบันทึกข้อตกลงความร่วมมือทางวิชาการและข้อมูลร่วมกัน ระหว่างสำนักงานเศรษฐกิจการเกษตร กับ ธนาคารแห่งประเทศไทย เพื่อยกระดับความร่วมมือวิถีใหม่ ด้วยการนำ Big Data และ AI ขับเคลื่อนเศรษฐกิจการเกษตรยุคดิจิทัล โดยได้รับเกียรติจาก นายอลงกรณ์ พลบุตร ที่ปรึกษารัฐมนตรีว่าการกระทรวงเกษตรและสหกรณ์ พร้อมด้วยพลเอกสุพจน์ งามรังษรัตน์ อุปนายกสมาคมวิทยาลัยป้องกันราชอาณาจักรในพระบรมราชูปถัมภ์ คณะผู้บริหารสำนักงานเศรษฐกิจการเกษตร ธนาคารแห่งประเทศไทย และผู้แทนนักศึกษาหลักสูตรการบริหารความมั่นคงสำหรับผู้บริหารระดับสูง (สวปอ.มส. รุ่นที่ 1) เข้าร่วมเป็นเกียรติในพิธีลงนาม MOU ดังกล่าว ณ ตึกหน้าวังบางขุนพรหม ธนาคารแห่งประเทศไทย

รองเลขาธิการ สศก. ลงพื้นที่ จ.ระนอง ติดตามสถานการณ์การผลิต และการตลาดมังคุด ปี 2563



วันที่ 30 - 31 สิงหาคม 2563 นางอัญชณา ตราไช รองเลขาธิการ สำนักงานเศรษฐกิจการเกษตร พร้อมด้วยนางพัชราภรณ์ ลี้มศิริกุล ผอ. สศท.8 สุราษฎร์ธานี ลงพื้นที่ จ.ระนอง เพื่อติดตามสถานการณ์การผลิต และการตลาดมังคุด ณ กลุ่มรวบรวมมังคุดวิสาหกิจชุมชน กลุ่มมังคุดราชกรูด ต.ราชกรูด อ.เมือง และวิสาหกิจชุมชนกลุ่มมังคุดหวานเพื่อการส่งออกลำเลียง ต.ลำเลียง อ.กระบุรี จ.ระนอง รวมทั้งเยี่ยมชม การแปรรูปกาแพเพื่อสร้างมูลค่าเพิ่มของวิสาหกิจชุมชนแปรรูปผลิตภัณฑ์กาแพควมมือ หรือที่รู้จักกันในชื่อ กุ้งวัลเลย์ โดยมีนายสุพจน์ การประสิทธิ์วัฒน์ เป็นประธาน ตั้งอยู่ที่บ้านบกกทราย ต.บางน้ำจืด อ.กระบุรี จ.ระนอง มีแนวคิดในการทำตลาดโดยจับกลุ่มตลาดบนและส่งต่างประเทศเป็นสินค้าเกรดพรีเมียม โดยมีมุมมองเปรียบเทียบ “กาแพคือผลไม้” และใช้แนวคิด “ทำน้อยได้มาก (Less is more)” ในการทำตลาด กาแพเกรดพรีเมียมสำหรับตลาดต่างประเทศ



สศก. จัดพิธีรับมอบงานในตำแหน่งเลขาธิการ สศก.



วันที่ 2 ตุลาคม 2563 สำนักงานเศรษฐกิจการเกษตร จัดพิธีรับมอบงานในตำแหน่งเลขาธิการสำนักงานเศรษฐกิจการเกษตร ระหว่างนายฉันทานนท์ วรรณเขจร ผู้ตรวจราชการกระทรวงเกษตรและสหกรณ์ รักษาการแทนเลขาธิการสำนักงานเศรษฐกิจการเกษตร และนางอัญชญา ตราโช รองเลขาธิการสำนักงานเศรษฐกิจการเกษตร ห้องประชุม 1 ชั้น 3 อาคารนวัตกรรม สำนักงานเศรษฐกิจการเกษตร ในวาระที่คณะรัฐมนตรีมีมติแต่งตั้งให้ นายฉันทานนท์ วรรณเขจร ดำรงตำแหน่งเลขาธิการสำนักงานเศรษฐกิจการเกษตร ตั้งแต่วันที่ 1 ตุลาคม 2563 เป็นต้นไป ทั้งนี้ มีคณะผู้บริหาร ข้าราชการและเจ้าหน้าที่สำนักงานเศรษฐกิจการเกษตร ร่วมในพิธีและแสดงความยินดีในโอกาสนี้ด้วย



สศก. จัดพิธีทำบุญตักบาตรพระสงฆ์เนื่องใน
วันคล้ายวันสวรรคต พระบาทสมเด็จพระบรมชนกาธิเบศร
มหาภูมิพลอดุลยเดชมหาราช บรมนาถบพิตร



วันที่ 9 ตุลาคม 2563 นายฉันทานนท์ วรรณเขจร ผู้ตรวจราชการ
กระทรวงเกษตรและสหกรณ์ รักษาราชการแทนเลขาธิการสำนักงาน
เศรษฐกิจการเกษตร พร้อมด้วยคณะผู้บริหาร ข้าราชการ และเจ้าหน้าที่
สำนักงานเศรษฐกิจการเกษตร ร่วมทำบุญตักบาตรพระสงฆ์ จำนวน 9 รูป
เพื่อน้อมรำลึกในพระมหากรุณาธิคุณ และถวายเป็นพระราชกุศล เนื่องใน
วันคล้ายวันสวรรคต พระบาทสมเด็จพระบรมชนกาธิเบศร มหาภูมิพล
อดุลยเดชมหาราช บรมนาถบพิตร ณ อาคารนวัตกรรมการ สำนักงานเศรษฐกิจ
การเกษตร

เลขาธิการ สศก. ร่วมติดตามลงพื้นที่ตรวจราชการ รมว.กษ. จังหวัดพังงา



วันที่ 2 พฤศจิกายน 2563 นายฉันทานนท์ วรรณเขจร เลขาธิการสำนักงานเศรษฐกิจการเกษตร พร้อมด้วยนางพัชรารัตน์ ลิ้มศิริกุล ผู้อำนวยการสำนักงานเศรษฐกิจที่ 8 จ.สุราษฎร์ธานี ร่วมติดตามการลงพื้นที่ตรวจราชการของ ดร.เฉลิมชัย ศรีอ่อน รัฐมนตรีว่าการกระทรวงเกษตรและสหกรณ์ ในจังหวัดพังงา โดยติดตามงานก่อสร้างอ่างเก็บน้ำลำไทรมาสและอ่างเก็บน้ำลำรูใหญ่ ณ ศาลาเอนกประสงค์เทศบาลตำบลลำแก่น อ.ท้ายเหมือง จ.พังงา พร้อมส่งมอบพันธุ์ปลากะพงขาว จำนวน 3,000 ตัว ให้กับตัวแทนชาวประมงพื้นบ้านเพื่อนำไปปล่อยในแหล่งน้ำชุมชน



ประชุมมอบนโยบายการปฏิบัติงาน สศค.



วันที่ 23 พฤศจิกายน 2563 นายฉันทานนท์ วรรณเขจร เลขาธิการสำนักงานเศรษฐกิจการเกษตร เป็นประธานการประชุมมอบนโยบายการปฏิบัติงาน พร้อมแนะนำคณะที่ปรึกษาของสำนักงานเศรษฐกิจการเกษตร แก่คณะผู้บริหาร ข้าราชการ และเจ้าหน้าที่ ณ ห้องประชุมทิพย์บุญ ชั้น 8 อาคารวิสัยทัศน์ สำนักงานเศรษฐกิจการเกษตร



สศก. จัดกิจกรรมจิตอาสา “เราทำความดี เพื่อชาติ ศาสน์ กษัตริย์” (Big Cleaning Day)



วันที่ 4 ธันวาคม 2563 นายฉันทานนท์ วรรณเขจร เลขาธิการสำนักงานเศรษฐกิจการเกษตร เป็นประธานเปิดกิจกรรมบำเพ็ญสาธารณประโยชน์จิตอาสา “เราทำความดี เพื่อชาติ ศาสน์ กษัตริย์” (Big Cleaning Day) เนื่องในวันคล้ายวันพระบรมราชสมภพ พระบาทสมเด็จพระบรมชนกาธิเบศร มหาภูมิพลอดุลยเดชมหาราช บรมนาถบพิตร 5 ธันวาคม 2563 ซึ่งยังเป็นวันชาติ และวันพ่อแห่งชาติ โดยมี นางศศิฎษา ปานตัน เลขานุการกรม กล่าวรายงาน ณ อาคารนวัตกรรม สำนักงานเศรษฐกิจการเกษตร ทั้งนี้ การจัดกิจกรรมมีวัตถุประสงค์เพื่อให้บุคลากร สศก. ร่วมกันแสดงออกถึงความจงรักภักดี และน้อมรำลึกในพระมหากรุณาธิคุณ นอกจากนี้ ยังเป็นการสร้างความสามัคคีของบุคลากร



ประชุมคณะกรรมการนโยบายและแผนพัฒนา การเกษตรและสหกรณ์ ครั้งที่ 2/2563



วันที่ 4 ธันวาคม 2563 นายฉันทานนท์ วรรณเขจร เลขาธิการสำนักงานเศรษฐกิจการเกษตร พร้อมด้วย ดร.ทัศนีย์ เมืองแก้ว รองเลขาธิการสำนักงานเศรษฐกิจการเกษตร ดร.พงศ์ไท ไทยโยธิน ผู้อำนวยการกองนโยบายและแผนพัฒนาการเกษตร และคณะผู้บริหาร สศก. ร่วมประชุมคณะกรรมการนโยบายและแผนพัฒนาการเกษตรและสหกรณ์ ครั้งที่ 2/2563 เพื่อพิจารณาแนวทางการเปิดตลาดสินค้ากระเทียม เมล็ดพันธุ์หอมหัวใหญ่ หัวหอมหัวใหญ่ หัวพันธุ์มันฝรั่งและมันฝรั่งสดเพื่อแปรรูป รวมทั้งการเปิดตลาดสินค้าเมล็ดกาแฟ ผลิภัณฑ์กาแฟ ชา พริกไทย และลำไยแห้ง ตามพันธกรณีตามความตกลงการเกษตรภายใต้ WTO โดยมี ดร.เฉลิมชัย ศรีอ่อน รัฐมนตรีว่าการกระทรวงเกษตรและสหกรณ์ เป็นประธาน ณ ห้องประชุม 134 – 135 กระทรวงเกษตรและสหกรณ์



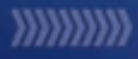

ภาคผนวก

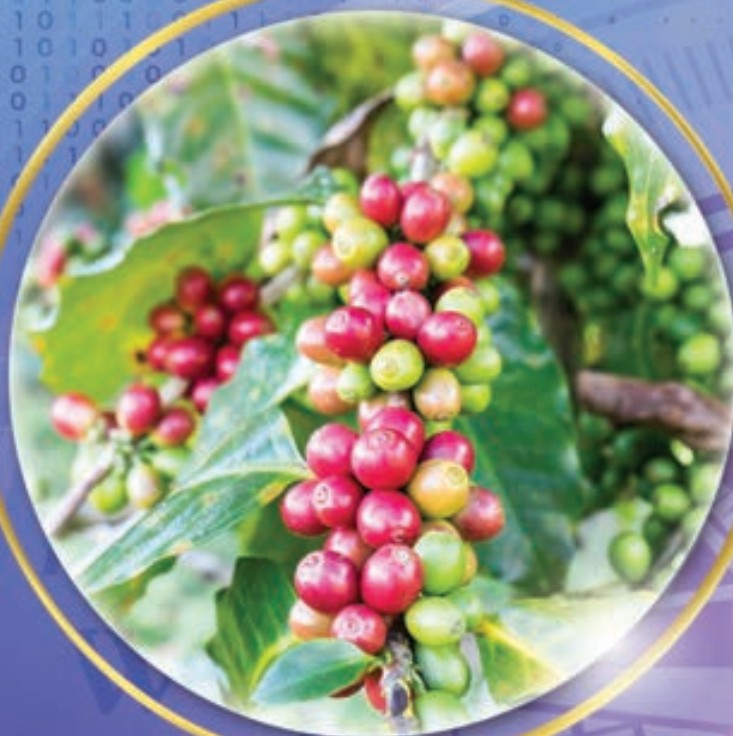

อัตรากำลังข้าราชการ / ลูกจ้างประจำ / พนักงานราชการ

■ อัตรากำลังของข้าราชการ	661	อัตรา	มีคน	577	อัตรา
■ อัตรากำลังของลูกจ้างประจำ	70	อัตรา	มีคน	70	อัตรา
■ อัตรากำลังของพนักงานราชการ	299	อัตรา	มีคน	291	อัตรา

อัตรากำลังข้าราชการ / ลูกจ้างประจำ / พนักงานราชการ

จำนวน (อัตรา)

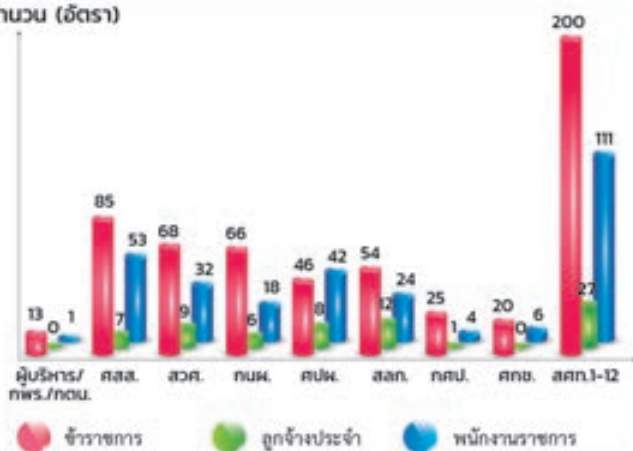

- กพร. : กลุ่มพัฒนาระบบบริหาร
- กตม. : กลุ่มตรวจสอบภายใน
- ศสส. : ศูนย์สารสนเทศการเกษตร
- สวต. : สำนักวิจัยเศรษฐกิจการเกษตร
- กนผ. : กองนโยบายและแผนพัฒนาการเกษตร
- ศปผ. : ศูนย์ประเมินผล
- สสภ. : สำนักงานเลขาธิการกรม
- กตป. : กองเศรษฐกิจการเกษตรระหว่างประเทศ
- ศกช. : ศูนย์ข้อมูลเกษตรแห่งชาติ
- สศท.1-12 : สำนักงานเศรษฐกิจการเกษตรที่ 1-12

อัตรากำลังแยกตามวุฒิการศึกษา

จำนวน (อัตรา)

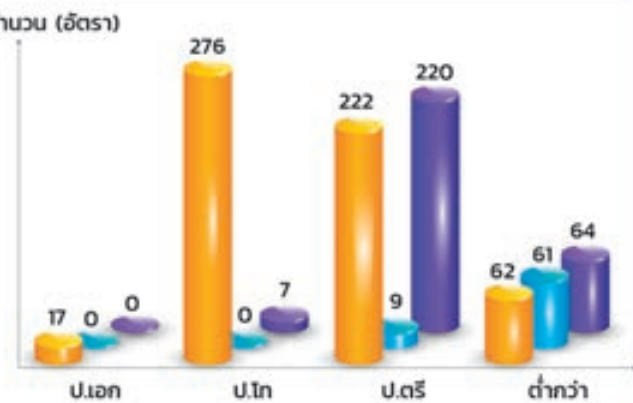

- วุฒิการศึกษาของข้าราชการ
- วุฒิการศึกษาของลูกจ้างประจำ
- วุฒิการศึกษาของพนักงานราชการ

ข้อมูล ณ 31 มกราคม 2564

งบประมาณรายจ่ายประจำปีงบประมาณ พ.ศ. 2562 - 2563

สำนักงานเศรษฐกิจการเกษตร

งบรายจ่าย	ปี 2563	ปี 2564	อัตราเพิ่ม/ลดร้อยละ
งบประมาณ	636,782,300	624,026,300	- 2.00
1. งบบุคลากร	334,959,800	333,884,200	- 0.32
เงินเดือนข้าราชการ	229,179,100	224,954,500	- 1.84
ค่าจ้างประจำ	28,510,400	28,639,400	0.45
พนักงานราชการ	77,270,300	80,290,300	3.91
2. งบดำเนินงาน	128,157,100	119,561,900	- 6.71
ค่าตอบแทนใช้สอยและวัสดุ	109,685,700	101,101,400	- 7.83
ค่าสาธารณูปโภค	18,471,400	18,460,500	- 0.06
3. งบลงทุน	98,954,900	103,900,600	5.00
ค่าครุภัณฑ์	63,782,700	81,932,600	28.46
ค่าที่ดินและสิ่งก่อสร้าง	35,172,200	21,968,000	- 37.54
4. งบรายจ่ายอื่น	74,710,500	65,935,600	- 11.75
ค่าใช้จ่ายในการเดินทางไปราชการ ตปท. ชั่วคราว	7,000,000	2,000,000	- 71.43
ค่าจ้างที่ปรึกษา - โครงการศึกษาพัฒนาการจัดเก็บประมวลผลและวิเคราะห์ข้อมูลขนาดใหญ่ด้านเศรษฐกิจการเกษตร	6,000,000	-	- 100.00
ค่าใช้จ่ายในการเป็นเจ้าภาพจัดประชุมระหว่างประเทศ	1,390,000	-	- 100.00
ค่าใช้จ่ายในการดำเนินการจัดทำข้อมูลพืชเศรษฐกิจเชิงลึกที่เป็นเอกภาพ	5,000,000	5,000,000	-
ค่าใช้จ่ายการติดตามประเมินผลโครงการพระราชดำริฯ	2,478,200	2,478,200	-
ค่าใช้จ่ายในการดำเนินงานโครงการพัฒนาโครงสร้างพื้นฐานโลจิสติกส์	2,358,500	477,400	- 79.76
ค่าใช้จ่ายในการดำเนินงานโครงการ Zoning by Agri-Map	8,000,000	6,950,000	- 13.13
ค่าใช้จ่ายในการดำเนินงานโครงการพัฒนาศูนย์เรียนรู้การเพิ่มประสิทธิภาพการผลิตสินค้าเกษตร	10,318,900	9,750,000	- 5.51
ค่าใช้จ่ายในการดำเนินงานโครงการเกษตรอินทรีย์	600,000	500,000	- 16.67
ค่าใช้จ่ายในการขับเคลื่อนการดำเนินงานโครงการพัฒนาเกษตรอินทรีย์ในระดับพื้นที่	978,600	978,600	-
ค่าใช้จ่ายในการบริหารจัดการกลุ่มเกษตรกรที่ผลิตปุ๋ยอินทรีย์	-	144,000	
ค่าใช้จ่ายในการติดตามประเมินผลโครงการส่งเสริมเกษตรกรทฤษฎีใหม่	-	500,000	
ค่าใช้จ่ายในการประเมินผลโครงการแปลงใหญ่	3,200,000	2,500,000	- 21.88
ค่าใช้จ่ายในการดำเนินงานโครงการเพิ่มประสิทธิภาพการจัดทำสารสนเทศต้นทุนการผลิตภาคเกษตร	2,217,200	2,789,300	25.80
ค่าใช้จ่ายในการดำเนินงานโครงการติดตามสถานการณ์สินค้าเกษตร ปัจจัยการผลิต และภาวะเศรษฐกิจสังคมครัวเรือน และสถาบันเกษตรกร	2,225,000	2,225,000	-
ค่าใช้จ่ายในการจัดทำแผนปฏิบัติการด้านการเกษตร	-	900,000	
ค่าใช้จ่ายในการจัดทำภาวะเศรษฐกิจการเกษตรระดับภูมิภาค	7,000,000	5,500,000	- 21.43
ค่าใช้จ่ายในการศึกษาแนวทางการเพิ่มศักยภาพสินค้าเกษตรที่ได้รับการรับรองสิ่งบ่งชี้ภูมิศาสตร์	3,218,500	-	- 100.00
ค่าใช้จ่ายในการดำเนินการศึกษาแนวทางการพัฒนาเกษตรอัตลักษณ์พื้นถิ่นอย่างยั่งยืน	-	220,000	
ค่าใช้จ่ายในการจัดทำสารสนเทศเพื่อสนับสนุนการบริหารจัดการสินค้าเกษตรในระดับจังหวัด	3,876,900	3,156,900	- 18.57

งบรายจ่าย	ปี 2563	ปี 2564	อัตราเพิ่ม/ ลดร้อยละ
ค่าใช้จ่ายในการดำเนินงานโครงการจัดเก็บข้อมูลผลผลิตต่อไร่โดยวิธีตั้งแปลงเก็บเกี่ยวผลผลิต (Crop Cutting)	-	1,545,100	
ค่าใช้จ่ายในการดำเนินการโครงการพัฒนาระบบการประมวลผลภาวะเศรษฐกิจและสังคมครัวเรือนเกษตรกร	5,429,000	4,617,600	- 14.95
ค่าใช้จ่ายในการดำเนินงานโครงการพัฒนาและเตือนภัยระบบเศรษฐกิจการเกษตร	703,700	1,100,000	56.32
ค่าใช้จ่ายในการดำเนินการโครงการติดตามประเมินผลภายใต้แผนงานบูรณาการพัฒนาและส่งเสริมเศรษฐกิจฐานราก	2,716,000	2,716,000	-
ค่าจ้างที่ปรึกษาเพื่อการประเมินผลแผนงานบูรณาการพัฒนาและส่งเสริมเศรษฐกิจฐานราก	-	2,812,500	
ค่าใช้จ่ายในการดำเนินงานโครงการพัฒนาดัชนีเศรษฐกิจการเกษตรเชิงพื้นที่ระดับภูมิภาค	1,091,200		- 100.00
ค่าใช้จ่ายในการดำเนินการศึกษาความเหมาะสมของรูปแบบการปลูกพืชเสริมและการทำอาชีพเสริมในสวนยางพารา	-	270,000	
ค่าใช้จ่ายในการดำเนินการศึกษาการบริหารจัดการสินค้าประมงตลอดห่วงโซ่อุปทาน	-	120,000	
ค่าใช้จ่ายในการดำเนินการศึกษาห่วงโซ่อุปทานสินค้าข้าวเจ้า	-	230,000	
ค่าใช้จ่ายในการดำเนินการศึกษาศักยภาพการผลิตของครัวเรือนเกษตรกรเป็นผลิตภัณฑ์เส้นใย	-	400,000	
ค่าใช้จ่ายในการดำเนินการศึกษาความคุ้มค่าการปลูกพืชในโรงเรือนด้วยเทคโนโลยีอัจฉริยะ	-	220,000	
ค่าใช้จ่ายในการดำเนินการศึกษาการบริหารจัดการอ้อยไฟไหม้ทั้งระบบ	-	190,000	
ค่าใช้จ่ายในการดำเนินการวิเคราะห์พฤติกรรมความต้องการปลูกพืชของเกษตรกรภายใต้การเปลี่ยนแปลงภูมิอากาศ	-	300,000	
ค่าใช้จ่ายในการดำเนินการศึกษาแนวทางการเพิ่มศักยภาพการผลิตของครัวเรือนเกษตรกรที่มีรายได้ต่ำกว่าเส้นยากจน เพื่อลดความเหลื่อมล้ำทางด้านรายได้ในภาคเกษตร	-	700,000	
ค่าใช้จ่ายในการดำเนินงานโครงการศึกษาแนวทางการพัฒนาและเพิ่มประสิทธิภาพการให้บริการภาคการเกษตร (ASP)	-	2,284,000	
ค่าใช้จ่ายในการจ้างที่ปรึกษาโครงการส่งเสริมการพัฒนาระบบประกันภัยผลผลิตทางการเกษตร	-	2,361,000	
5. งบเงินอุดหนุน		744,000	
ค่าใช้จ่ายสมทบกองทุนสร้างรอกข้าวฉุกเฉินของอาเซียนบวกสาม	-	744,000	

งบประมาณรายจ่ายประจำปีงบประมาณ พ.ศ. 2563-2564



สถานที่ตั้งสำนักงานเศรษฐกิจการเกษตร

ส่วนกลาง

สำนักงานเศรษฐกิจการเกษตร

กระทรวงเกษตรและสหกรณ์

ถนนพหลโยธิน แขวงลาดยาว เขตจตุจักร กทม. 10900

โทรศัพท์ 0 2940 5550-1, 0 2940 5553-4

โทรสาร 0 2940 7210

Website: <http://www.oae.go.th>

สำนักงานเลขานุการกรม

สำนักงานเศรษฐกิจการเกษตร

ถนนพหลโยธิน แขวงลาดยาว เขตจตุจักร กทม. 10900

โทรศัพท์ 0 2940 7224-6

โทรสาร 0 2940 7210

E-mail: correspond@oae.go.th

<http://www.ots.oae.go.th/>

กองนโยบายและแผนพัฒนาการเกษตร

สำนักงานเศรษฐกิจการเกษตร

ถนนพหลโยธิน แขวงลาดยาว เขตจตุจักร กทม. 10900

โทรศัพท์ 0 2940 6985

โทรสาร 0 2940 6489

E-mail: bapp@oae.go.th

<http://www.bapp.oae.go.th>

กองเศรษฐกิจการเกษตรระหว่างประเทศ

สำนักงานเศรษฐกิจการเกษตร

ถนนพหลโยธิน แขวงลาดยาว เขตจตุจักร กทม. 10900

โทรศัพท์ 0 2579 5830, 0 2579 5832

โทรสาร 0 2579 5830, 0 2579 5832

E-mail: biae@oae.go.th

<http://www.iaed.oae.go.th/>

ศูนย์ประเมินผล

สำนักงานเศรษฐกิจการเกษตร

ถนนพหลโยธิน แขวงลาดยาว เขตจตุจักร กทม. 10900

โทรศัพท์ 0 2579 4166

โทรสาร 0 2579 5511

E-mail: deppe@oae.go.th

<http://www.baer.oae.go.th/>

ศูนย์สารสนเทศการเกษตร

สำนักงานเศรษฐกิจการเกษตร

ถนนพหลโยธิน แขวงลาดยาว เขตจตุจักร กทม. 10900

โทรศัพท์ 0 2579 3608

โทรสาร 0 2579 8543

E-mail: cai@oae.go.th

cai-exe@oae.go.th

<http://www.cai.oae.go.th/>

สำนักวิจัยเศรษฐกิจการเกษตร

สำนักงานเศรษฐกิจการเกษตร

ถนนพหลโยธิน แขวงลาดยาว เขตจตุจักร กทม. 10900

โทรศัพท์ 0 2940 5598

โทรสาร 0 2940 7488

E-mail: baer@oae.go.th

<http://www.baer.oae.go.th/>

ศูนย์ข้อมูลเกษตรแห่งชาติ

สำนักงานเศรษฐกิจการเกษตร

ถนนพหลโยธิน แขวงลาดยาว เขตจตุจักร กทม. 10900

โทรศัพท์ 0 2579 8161 , 0 2579 8247

โทรสาร 0 2579 8162

E-mail: nabc@nabc.go.th

<https://www.nabc.go.th/>

สถานที่ตั้งสำนักงานเศรษฐกิจการเกษตร

ส่วนภูมิภาค

สำนักงานเศรษฐกิจการเกษตรที่ 1 สำนักงานเศรษฐกิจการเกษตร

ภายในสถานีพัฒนาที่ดิน จังหวัดเชียงใหม่
ตำบลดอนแก้ว อำเภอแม่ริม จังหวัดเชียงใหม่ 50180

โทรศัพท์ 0 5312 1318

โทรสาร 0 5312 1319

E-mail : zone1@oae.go.th

<http://www.zone1.oae.go.th/>

รับผิดชอบพื้นที่ จังหวัดเชียงใหม่ เชียงราย ลำพูน ลำปาง
แม่ฮ่องสอน และพะเยา

สำนักงานเศรษฐกิจการเกษตรที่ 4 สำนักงานเศรษฐกิจการเกษตร

343 หมู่ 15 ตำบลท่าพระ อำเภอเมือง

จังหวัดขอนแก่น 40260

โทรศัพท์ 0 4326 1513

โทรสาร 0 4326 1513

E-mail : zone4@oae.go.th

<http://www.zone4.oae.go.th/>

รับผิดชอบพื้นที่ จังหวัดขอนแก่น ร้อยเอ็ด กาฬสินธุ์ และ
มหาสารคาม

สำนักงานเศรษฐกิจการเกษตรที่ 2 สำนักงานเศรษฐกิจการเกษตร

บริเวณศูนย์ราชการ ตำบลหัวรอ อำเภอเมือง

จังหวัดพิษณุโลก 65000

โทรศัพท์ 0 5532 2650, 0 5532 2658

โทรสาร 0 5532 2650 ต่อ 17 , 0 5532 2658 ต่อ 17

E-mail : zone2@oae.go.th

<http://www.zone2.oae.go.th/>

รับผิดชอบพื้นที่ จังหวัดพิษณุโลก แพร่ น่าน สุโขทัย อุตรดิตถ์
และตาก

สำนักงานเศรษฐกิจการเกษตรที่ 5 สำนักงานเศรษฐกิจการเกษตร

95 หมู่ 10 บ้านดอน ตำบลโคกกรวด

อำเภอเมือง จังหวัดนครราชสีมา 30280

โทรศัพท์ / โทรสาร 0 4446 5079, 0 4446 5120

E-mail : zone5@oae.go.th

<http://www.zone5.oae.go.th/>

รับผิดชอบพื้นที่ จังหวัดนครราชสีมา ชัยภูมิ บุรีรัมย์ และ
สุรินทร์

สำนักงานเศรษฐกิจการเกษตรที่ 3 สำนักงานเศรษฐกิจการเกษตร

ถนนมิตรภาพ อุดร ฯ - ขอนแก่น บ้านข้าวสาร

ตำบลโนนสูง อำเภอเมือง จังหวัดอุดรธานี 41330

โทร. 0 4229 2557 โทรสาร 0 4229 2557-8

E-mail : zone3@oae.go.th

<http://www.zone3.oae.go.th/>

รับผิดชอบพื้นที่ จังหวัดอุดรธานี เลย หนองบัวลำภู หนองคาย
บึงกาฬ สกลนคร และนครพนม

สำนักงานเศรษฐกิจการเกษตรที่ 6 สำนักงานเศรษฐกิจการเกษตร

184/9 หมู่ 8 ตำบลทุ่งสุขลา

อำเภอศรีราชา จังหวัดชลบุรี 20230

โทรศัพท์ 0 3835 1398 , 0 3835 1261

โทรสาร 0 3835 1261

E-mail : zone6@oae.go.th

<http://www.zone6.oae.go.th/>

รับผิดชอบพื้นที่ จังหวัดชลบุรี นครนายก ฉะเชิงเทรา ระยอง
สมุทรปราการ จันทบุรี ตราด สระแก้ว และปราจีนบุรี

สถานที่ตั้งสำนักงานเศรษฐกิจการเกษตร

ส่วนภูมิภาค

สำนักงานเศรษฐกิจการเกษตรที่ 7 สำนักงานเศรษฐกิจการเกษตร

เลขที่ 238 หมู่ 4 ตำบลบางหลวง อำเภอสรรพยา
จังหวัดชัยนาท 17150
โทรศัพท์ 0 5640 5005-8 โทรสาร 0 5640 5007
E-mail : zone7@oae.go.th
<http://www.zone7.oae.go.th/>
รับผิดชอบพื้นที่ จังหวัดชัยนาท ลพบุรี สระบุรี อ่างทอง
สิงห์บุรี อโยธยา สุพรรณบุรี ปทุมธานี นนทบุรี และกรุงเทพฯ

สำนักงานเศรษฐกิจการเกษตรที่ 8 สำนักงานเศรษฐกิจการเกษตร

131 ถนนธราธิบดี เทศบาลเมืองท่าข้าม
อำเภอพนมพิณ จังหวัดสุราษฎร์ธานี 84130
โทรศัพท์ 0 7731 1641, 0 7731 1597
โทรสาร 0 7731 1641
E-mail : zone8@oae.go.th
<http://www.zone8.oae.go.th/>
รับผิดชอบพื้นที่ จังหวัดสุราษฎร์ธานี ชุมพร ระนอง พังงา
ภูเก็ต กระบี่ และนครศรีธรรมราช

สำนักงานเศรษฐกิจการเกษตรที่ 9 สำนักงานเศรษฐกิจการเกษตร

163/38 หมู่ 10 ตำบลเขารูปช้าง อำเภอเมือง
จังหวัดสงขลา 90000
โทรศัพท์ 0 7431 2996
โทรสาร 0 7431 1589
E-mail : zone9@oae.go.th
<http://www.zone9.oae.go.th/>
รับผิดชอบพื้นที่ จังหวัดสงขลา พัทลุง สตูล ตรัง ยะลา ปัตตานี
และนราธิวาส

สำนักงานเศรษฐกิจการเกษตรที่ 10 สำนักงานเศรษฐกิจการเกษตร

8 ถนนเสือป่า ตำบลหน้าเมือง อำเภอเมือง
จังหวัดราชบุรี 70000
โทรศัพท์ 0 3233 7951, 0 3233 7954
โทรสาร 0 3233 7951
E-mail : zone10@oae.go.th
<http://www.zone10.oae.go.th/>
รับผิดชอบพื้นที่ จังหวัดราชบุรี สมุทรสาคร สมุทรสงคราม
นครปฐม กาญจนบุรี เพชรบุรี และประจวบคีรีขันธ์

สำนักงานเศรษฐกิจการเกษตรที่ 11 สำนักงานเศรษฐกิจการเกษตร

ศาลากลางจังหวัดอุบลราชธานี ชั้น 2
555 หมู่ 3 ถนนแจ้งสนิท ตำบลแจระแม
อำเภอเมือง จังหวัดอุบลราชธานี 34000
โทร. 0 4534 4654
โทรสาร 0 4534 4655
E-mail : zone11@oae.go.th
<http://www.zone11.oae.go.th/>
รับผิดชอบพื้นที่ จังหวัดอุบลราชธานี อำนาจเจริญ โยธาธร
ศรีสะเกษ และมุกดาหาร

สำนักงานเศรษฐกิจการเกษตรที่ 12 สำนักงานเศรษฐกิจการเกษตร

ภายในสนามบินนครสวรรค์ ตำบลนครสวรรค์ออก
อำเภอเมือง จังหวัดนครสวรรค์ 60000
โทร. 0 5680 3525
โทรสาร 0 5680 3526
E-mail : zone12@oae.go.th
<http://www.zone12.oae.go.th/>
รับผิดชอบพื้นที่ จังหวัดนครสวรรค์ กำแพงเพชร พิจิตร
เพชรบูรณ์ และอุทัยธานี

คณะผู้จัดทำหนังสือรายงานประจำปี 2563 สำนักงานเศรษฐกิจการเกษตร

1. นายฉันทานนท์	วรรณเขจร	เลขาธิการ
2. นายพลเชษฐ์	ตราโช	รองเลขาธิการ
3. นางศศิญา	ปานตัน	เลขานุการกรม
4. นางเพ็ญแข	ศุภณฐาพร	ผู้เชี่ยวชาญด้านประเมินผลการพัฒนาการเกษตร
5. นายศิริวัฒน์	ทรงรณศักดิ์	ผู้เชี่ยวชาญด้านสารสนเทศการเกษตร
6. นางเบญจวรรณ	ศิริโพธิ์	ผู้เชี่ยวชาญด้านนโยบายเศรษฐกิจการเกษตรระหว่างประเทศ
7. นางสาวภัสชา	พ่องใส	รักษาการในตำแหน่งผู้เชี่ยวชาญด้านการบริหารทรัพยากรบุคคล
8. นางสาวตาปี	วัชรางกูร	ผู้เชี่ยวชาญด้านนโยบายระบบเศรษฐกิจการเกษตร
9. นายเอกราช	ตรีลพ	ผู้เชี่ยวชาญด้านเศรษฐกิจการผลิตและการตลาด
10. นางสาวชุลีภรณ์	จิมเจริญ	นักวิเคราะห์นโยบายและแผนชำนาญการพิเศษ
11. นางอารีย์	ธีระดำรงตระกูล	นักวิเคราะห์นโยบายและแผนชำนาญการพิเศษ
12. นางสาวเมษารัตน์	สังขวุฒิ	นักวิเคราะห์ชำนาญการพิเศษ
13. นายกิจขารร	อันเงินทยากกร	นักวิชาการสถิติชำนาญการพิเศษ
14. นางสาวสุกัลยา	กาเซ็ม	เศรษฐกรชำนาญการพิเศษ
15. นางสาวฐิติภา	เด่นศรีเสรีกุล	นักวิชาการเงินและบัญชีชำนาญการพิเศษ
16. นางสาวเก๋าก้อย	ทองรุต	นักวิเคราะห์นโยบายและแผนชำนาญการพิเศษ
17. นางรัชนีพิชชา	เถระรัชชานนท์	นักวิเคราะห์นโยบายและแผนชำนาญการพิเศษ
18. นางสาวอรนุช	น้อยนาแสง	นักวิเคราะห์นโยบายและแผนชำนาญการพิเศษ
19. นายธีรวัติ	มณีวัต	นักวิเคราะห์นโยบายและแผนชำนาญการพิเศษ
20. นายชัยทัต	อุยะธำรงสิทธิ์	นักประชาสัมพันธ์ชำนาญการพิเศษ
21. นางสาวอรพิม	สุนทรเกตุ	นักวิเคราะห์นโยบายและแผนชำนาญการ
22. นางสาวณิธิศพร	มินพัฒนสันติ	นักประชาสัมพันธ์ชำนาญการ
23. นางสาวธิรพร	ฐิติพรขจิต	นักประชาสัมพันธ์ชำนาญการ
24. นางสาวทักษชนก	อู่อดี	นักประชาสัมพันธ์ปฏิบัติการ
25. นางสาวจริยา	แสงแก้ว	เศรษฐกรปฏิบัติการ
26. นางสาวรพีพรรณ	จั่นเพ็ง	พนักงานบริการงานประชาสัมพันธ์







สำนักงาน
เศรษฐกิจการเกษตร
OFFICE OF AGRICULTURAL ECONOMICS

สำนักงานเศรษฐกิจการเกษตร
OFFICE OF AGRICULTURAL ECONOMICS

ถนนพหลโยธิน เขตจตุจักร กรุงเทพมหานคร 10900

โทรศัพท์ 0 2940 5550-1, 0 2940 5553-4 โทรสาร 0 2940 7210

 www.oae.go.th  เศรษฐกิจการเกษตรเพื่อประชาชน

 ข่าวเศรษฐกิจการเกษตร @OAENEWS

 เศรษฐกิจการเกษตรเพื่อประชาชน @PUBLICOAE

 เศรษฐกิจการเกษตรเพื่อประชาชน

