

ตัวชี้วัด

เศรษฐกิจการเกษตรของประเทศไทย

ปี 2563



คำนำ

จากความต้องการข้อมูลสารสนเทศการเกษตร สำหรับใช้เป็นข้อมูลพื้นฐานในการบริหาร จัดการ สินค้าเกษตรให้เป็นไปตามนโยบายของรัฐบาล โดยเฉพาะความต้องการข้อมูลเร่งด่วนอันเนื่องมาจาก วิกฤต ต่างๆ ไม่ว่าจะเป็นโรคระบาด เศรษฐกิจ หรือปัญหาอันเกิดจากการเปลี่ยนแปลงของสภาพแวดล้อม ซึ่งส่งผลกระทบต่อเชื่อมโยงไปสู่การผลิตและการตลาด สินค้าเกษตร ล้วนจำเป็นต้องใช้ข้อมูลด้านเศรษฐกิจ การเกษตร เอกสารตัวชี้วัดเศรษฐกิจการเกษตรของประเทศไทย ปี 2563 รวบรวมข้อมูลสำคัญที่เกี่ยวข้อง เพื่อใช้ประกอบการกำหนดนโยบายและวางแผนพัฒนาการเกษตร รวมทั้งใช้ประโยชน์ในการศึกษาวิเคราะห์ เศรษฐกิจการเกษตรของประเทศ

ข้อมูลในเอกสารฉบับนี้ สำนักงานเศรษฐกิจการเกษตร ดำเนินการจัดเก็บและรวบรวมจาก หน่วยงาน ในสังกัดกระทรวงเกษตรและสหกรณ์ สำนักงานสภาพัฒนาการเศรษฐกิจและสังคมแห่งชาติ ธนาคารแห่ง ประเทศไทย ธนาคารเพื่อการเกษตรและสหกรณ์การเกษตร กระทรวงพาณิชย์ กระทรวงอุตสาหกรรม กระทรวงการคลัง และกระทรวงมหาดไทย

สำนักงานเศรษฐกิจการเกษตร ขอขอบคุณหน่วยงานที่ให้ความอนุเคราะห์ข้อมูลดังกล่าวไว้ ณ โอกาสนี้ พร้อมทั้งยินดีน้อมรับข้อคิดเห็น และข้อเสนอแนะ เพื่อเป็นแนวทางในการปรับปรุงแก้ไขให้ดียิ่งขึ้น ต่อไป โดยสามารถขอรับบริการข้อมูลเพิ่มเติมได้ที่ ส่วนปฏิบัติการข้อมูลการเกษตร ศูนย์สารสนเทศการเกษตร สำนักงานเศรษฐกิจการเกษตร โทรศัพท์ 0 2561 2870 E-mail: prcai@oae.go.th หรือเว็บไซต์ www.oae.go.th

ศูนย์สารสนเทศการเกษตร
สำนักงานเศรษฐกิจการเกษตร
กระทรวงเกษตรและสหกรณ์
กรกฎาคม 2564

คำชี้แจง

สัญลักษณ์

...	=	ไม่มีข้อมูล
-	=	ข้อมูลมีค่าเป็นศูนย์
e	=	ข้อมูลประมาณการ
f	=	ข้อมูลพยากรณ์
p	=	ข้อมูลเบื้องต้น
r	=	ข้อมูลปรับปรุงใหม่

คำจำกัดความ

- ผลิตภัณฑ์มวลรวมในประเทศ (Gross Domestic Product: GDP)** หมายถึง ผลรวมของมูลค่าของสินค้าและบริการขั้นสุดท้ายที่ผลิตได้ภายในประเทศในรอบระยะเวลาหนึ่ง โดยทั่วไปจะวัดในรอบ 1 ปี (ปฏิทิน)
- ผลิตภัณฑ์มวลรวมในประเทศ แบบปริมาณลูกโซ่ (Gross Domestic Product - Chain Volume Measures: GDP - CVM)** หมายถึง ผลรวมของมูลค่าของสินค้าและบริการขั้นสุดท้ายที่ผลิตได้ภายในประเทศในรอบ 1 ปี ซึ่งคำนวณโดยใช้ดัชนีปริมาณแบบลูกโซ่ ที่น้ำหนักของโครงสร้างราคาสินค้าและบริการเปลี่ยนไปในแต่ละช่วงเวลา
- ผลิตภัณฑ์มวลรวมในประเทศ ณ ราคาประจำปี (Gross Domestic Product Current Prices)** หมายถึง ผลรวมของมูลค่าของสินค้าและบริการขั้นสุดท้ายที่ผลิตได้ภายในประเทศในรอบ 1 ปี ซึ่งคำนวณจากราคาตลาดของสินค้าและบริการในปีปัจจุบัน
- ราคา C.I.F. (Cost Insurance Freight)** หมายถึง ราคานำเข้าสินค้าจากต่างประเทศ ณ ทำนำเข้าสินค้าเข้ามาในประเทศ ซึ่งรวมค่าระวางสินค้าหรือค่าขนส่งและเบี้ยประกันภัยไว้ด้วยแล้ว
- ราคา F.O.B. (Free On Broad)** หมายถึง ราคาส่งออกสินค้าไปต่างประเทศ ณ ทำส่งออกสินค้าซึ่งประกอบด้วยต้นทุนการผลิตสินค้า ค่าขนส่งสินค้าถึงท่าส่งออกภายในประเทศและกำไรของผู้ผลิต
- มูลค่าสินค้าเกษตรส่งออก** หมายถึง มูลค่าสินค้าเกษตรทั้งหมดรวมถึงสินค้าที่แปรรูปจากสินค้าเกษตรเป็นสินค้าส่งออก
- มูลค่าสินค้าเกษตรนำเข้า** หมายถึง มูลค่าสินค้าเกษตรทั้งหมดรวมถึงสินค้าที่แปรรูปจากสินค้าเกษตรเป็นสินค้านำเข้า
- การจัดพืชเข้าเป็นหมวดหมู่** หมายถึง จัดตามมาตรฐานสากล โดยสำนักงานสถิติแห่งสหประชาชาติ เช่น พืชอาหารและธัญพืช พืชน้ำมัน พืชเส้นใย
- ข้าวนาปี** หมายถึง ข้าวที่เพาะปลูกระหว่างวันที่ 1 พฤษภาคม ถึง 31 ตุลาคม ของปีเดียวกันยกเว้นภาคใต้ฝั่งตะวันออก 6 จังหวัด ได้แก่ จังหวัดนครศรีธรรมราช พัทลุง สงขลา ปัตตานี ยะลา และนราธิวาส ที่เพาะปลูกระหว่างวันที่ 16 มิถุนายน ถึง 28 กุมภาพันธ์ ของปีถัดไป
- ข้าวนาปรัง** หมายถึง ข้าวที่เพาะปลูกระหว่างวันที่ 1 พฤศจิกายน ถึง 30 เมษายนของปีถัดไป ยกเว้นภาคใต้ฝั่งตะวันออก 6 จังหวัด ได้แก่ จังหวัดนครศรีธรรมราช สงขลา พัทลุง ปัตตานี ยะลา และนราธิวาส ที่เพาะปลูกระหว่างวันที่ 1 มีนาคม ถึง 15 มิถุนายน ของปีเดียวกัน

11. ข้าวโพดเลี้ยงสัตว์ หมายถึง ข้าวโพดเลี้ยงสัตว์ที่เพาะปลูกเพื่อนำเมล็ดมาใช้ผสมเป็นอาหารสัตว์ และผลิตภัณฑ์อื่นๆ ยกเว้นข้าวโพดเลี้ยงสัตว์ที่ทำการเพาะปลูกเพื่อผลิตเป็นเมล็ดพันธุ์โดยเฉพาะ ทั้งของหน่วยงานราชการและเอกชน เช่น ศูนย์วิจัยเมล็ดพันธุ์ ศูนย์ผลิตเมล็ดพันธุ์ของเอกชน และเกษตรกรที่ปลูกโดยมีวัตถุประสงค์เพื่อผลิตเมล็ดพันธุ์

11.1 ข้าวโพดเลี้ยงสัตว์ รุ่น 1 (ฤดูฝน) แบ่งออกเป็น

1.1) ข้าวโพดเลี้ยงสัตว์รุ่น 1 ต้นฤดูฝน หมายถึง ข้าวโพดเลี้ยงสัตว์ที่ทำการเพาะปลูกระหว่างวันที่ 1 มีนาคม ถึงวันที่ 31 กรกฎาคม ของปีเดียวกัน

1.2) ข้าวโพดเลี้ยงสัตว์รุ่น 1 ปลายฤดูฝน หมายถึง ข้าวโพดเลี้ยงสัตว์ที่ทำการเพาะปลูกระหว่างวันที่ 1 สิงหาคม ถึงวันที่ 31 ตุลาคม ของปีเดียวกัน

11.2 ข้าวโพดเลี้ยงสัตว์ รุ่น 2 (ฤดูแล้ง) หมายถึง ข้าวโพดเลี้ยงสัตว์ที่ทำการเพาะปลูกระหว่างวันที่ 1 พฤศจิกายน ถึงวันที่ 28 หรือ 29 กุมภาพันธ์ ของปีถัดไป

12. ข้าวโพดหวาน และ ข้าวโพดฝักอ่อน หมายถึง ข้าวโพดหวาน และข้าวโพดฝักอ่อน ที่เก็บเกี่ยวผลผลิต ระหว่างวันที่ 1 มกราคม ถึง 31 ธันวาคม ของปีเดียวกัน

13. อ้อยโรงงาน หมายถึง อ้อยโรงงานที่ปลูกสำหรับส่งโรงงานน้ำตาลที่เก็บเกี่ยวหรือคาดว่าจะเก็บเกี่ยว (ตัด) ตั้งแต่วันที่ 1 ตุลาคม ถึง วันที่ 31 พฤษภาคม ของปีถัดไป โดยไม่คำนึงว่าจะปลูกมาตั้งแต่เมื่อใดก็ตาม

14. มันสำปะหลังโรงงาน หมายถึง มันสำปะหลังที่เก็บเกี่ยวผลผลิต ในระหว่างวันที่ 1 ตุลาคม ถึงวันที่ 30 กันยายน ของปีถัดไป โดยมีวัตถุประสงค์เพื่อขายหรือนำส่งผลผลิตเข้าสู่โรงงานอุตสาหกรรม เช่น ลานมันเส้น โรงงานมันอัดเม็ด โรงงานแป้งมัน โรงงานเอทานอล และโรงงานแปรรูปอื่น ๆ ยกเว้นพันธุ์บริโภคสด

15. สับปะรดปัตตาเวีย หมายถึง สับปะรดพันธุ์ปัตตาเวียที่มีการเก็บเกี่ยวตั้งแต่วันที่ 1 มกราคม ถึงวันที่ 31 ธันวาคม ของปีเดียวกัน ทั้งนี้ไม่รวมพันธุ์พื้นเมืองที่ปลูกในท้องถิ่นเช่น สับปะรดนางแล สับปะรดภูเก็ต สับปะรดตราดสีทอง และสับปะรดสวี โดยเกษตรกรสามารถเก็บเกี่ยวผลสับปะรดได้เมื่อต้นสับปะรดมีอายุ 1 ปีขึ้นไปซึ่งเกษตรกรส่วนใหญ่จะเก็บเกี่ยวสับปะรด 1 – 3 ครั้งต่อช่วงอายุการปลูก

16. ถั่วเหลือง หมายถึง ถั่วเหลืองที่เพาะปลูกและเก็บเกี่ยวผลผลิตเพื่อนำเมล็ดมาใช้บริโภคและใช้ในอุตสาหกรรมอาหารต่างๆ เช่น น้ำมันพืช เต้าเจี้ยว เต้าหู้ ตลอดจนนำไปผสมเป็นอาหารสัตว์ แต่จะไม่รวมถั่วเหลืองที่เกษตรกรปลูกเพื่อเก็บฝักสดนำมาต้มที่เรียกว่า “ถั่วแระ” ไม่รวมถั่วเหลืองที่เกษตรกรปลูกและไถกลบในระยะออกดอกเพื่อเป็นปุ๋ยพืชสด และไม่รวมถั่วเหลืองที่ทำการเพาะปลูกเพื่อผลิตเป็นเมล็ดพันธุ์โดยเฉพาะ ทั้งของหน่วยงานราชการและเอกชน เช่น ศูนย์วิจัยเมล็ดพันธุ์ ศูนย์ผลิตเมล็ดพันธุ์ของเอกชน และเกษตรกรที่ปลูกโดยมีวัตถุประสงค์เพื่อผลิตเมล็ดพันธุ์

16.1 ถั่วเหลืองรุ่น 1 (ต้นฤดูฝนและปลายฤดูฝน) หมายถึง ถั่วเหลืองที่ทำการเพาะปลูกระหว่างวันที่ 1 พฤษภาคม ถึง 31 ตุลาคมของปีเดียวกัน โดยไม่คำนึงถึงว่าจะทำการเก็บเกี่ยวผลผลิตเมื่อใดก็ตาม

16.2 ถั่วเหลืองรุ่น 2 (ฤดูแล้ง) หมายถึง ถั่วเหลืองที่ทำการเพาะปลูกระหว่างวันที่ 1 พฤศจิกายน ถึง 30 เมษายนของปีถัดไป โดยไม่คำนึงถึงว่าจะทำการเก็บเกี่ยวผลผลิตเมื่อใดก็ตาม

17. มะเขือเทศ หมายถึง มะเขือเทศที่เก็บเกี่ยวผลสด เพื่อนำไปขายให้ผู้บริโภคและส่งเข้าโรงงานอุตสาหกรรม

18. กัญชง หมายถึง กัญชงที่ยืนต้นอยู่ ระหว่างวันที่ 1 มกราคม ถึง 31 ธันวาคม ของปีเดียวกัน โดยนับเฉพาะกัญชงที่ตัดดอกเท่านั้นไม่รวมกัญชง

19. **ยางพารา ปาล์มน้ำมัน ลำไย เงาะ ทุเรียน มังคุด ลิ้นจี่ ลองกอง** หมายถึง ไม้ยืนต้น /ไม้ผลดังกล่าวที่ยืนต้นอยู่หรือปลูกใหม่ ระหว่างวันที่ 1 มกราคม ถึง 31 ธันวาคม ของปีเดียวกัน
20. **กาแฟ** หมายถึง กาแฟที่ยืนต้นอยู่ หรือปลูกใหม่ระหว่างวันที่ 1 ตุลาคม ถึง 30 กันยายน ของปีถัดไป
21. **มะพร้าวผลแก่** หมายถึง หมายถึง มะพร้าวที่ยืนต้นอยู่ หรือปลูกใหม่ในระหว่างวันที่ 1 มกราคม ถึง 31 ธันวาคม ของปีเดียวกัน ทั้งนี้ไม่รวมมะพร้าวน้ำหอม และมะพร้าวทำน้ำตาล
22. **กระเทียม หอมแดง หอมหัวใหญ่ และมันฝรั่ง** หมายถึง กระเทียม หอมแดง หอมหัวใหญ่ และมันฝรั่ง ที่ทำการเพาะปลูกระหว่างวันที่ 1 พฤษภาคม ถึง 30 เมษายน ของปีถัดไป
23. **พริกไทย** หมายถึง พริกไทยที่ยืนต้นอยู่หรือปลูกใหม่ระหว่างวันที่ 1 มกราคม ถึง 31 ธันวาคม ของปีเดียวกัน
24. **จำนวนปศุสัตว์ ณ วันที่ 1 มกราคม** หมายถึง จำนวนสุกรทั้งหมดทุกประเภทที่เกษตรกรเลี้ยงอยู่ ณ วันที่ 1 มกราคม
25. **สุกร** หมายถึง
- 25.1 **สุกรพื้นเมือง** หมายถึง สุกรที่มีลักษณะพื้นเมือง เช่น กระโดน เหมยชาน ราช เป็นต้น
 - 25.2 **สุกรพ่อพันธุ์** หมายถึง สุกรเพศผู้ที่คัดเลือกไว้เพื่อจะใช้ทำเป็นพ่อพันธุ์หรือใช้เป็นพ่อพันธุ์อยู่แล้ว
 - 25.3 **สุกรแม่พันธุ์** หมายถึง สุกรเพศเมียที่คัดเลือกไว้เพื่อจะใช้ทำเป็นแม่พันธุ์หรือใช้เป็นแม่พันธุ์อยู่แล้ว
 - 25.4 **ลูกสุกรพันธุ์** หมายถึง ลูกสุกรพันธุ์แรกเกิดจนถึงหย่านมที่คัดเลือกไว้เพื่อจะใช้เป็นพ่อพันธุ์แม่พันธุ์
 - 25.5 **สุกรขุน** หมายถึง สุกรเล็กหลังหย่านม เลี้ยงขุนขายสู่ตลาดเพื่อบริโภค ไม่รวมสุกรพื้นเมืองขุน
 - 25.6 **ลูกสุกรขุน** หมายถึง ลูกสุกรตั้งแต่แรกเกิดถึงหย่านม เลี้ยงขุนขายสู่ตลาดเพื่อบริโภค ไม่รวมสุกรพื้นเมืองขุน
 - 25.7 **ปริมาณการผลิตสุกร** หมายถึง จำนวนสุกรทั้งหมดที่เข้าโรงฆ่า และสุกรมีชีวิตที่ส่งออกในรอบปี
26. **โคนม** หมายถึง โคนมที่เลี้ยงไว้เพื่อวัตถุประสงค์ที่ต้องการน้ำนม
- ปริมาณการผลิตน้ำนมดิบ** หมายถึง ปริมาณน้ำนมดิบทั้งหมดที่รีดได้ในรอบปี
27. **โคเนื้อ** หมายถึง โคที่เลี้ยงไว้เพื่อการผลิตเนื้อสู่การบริโภค รวมทั้งโคที่เลี้ยงไว้เพื่อใช้งานด้านเกษตรกร หรือโคที่เลี้ยงไว้เพื่อจุดประสงค์ในด้านอื่นๆ (ยกเว้นโคที่เลี้ยงเพื่อวัตถุประสงค์ในการให้น้ำนม)
- ปริมาณการผลิตโคเนื้อ** หมายถึง ปริมาณโคเนื้อที่เข้าโรงฆ่า และโคเนื้อมีชีวิตที่ส่งออกในรอบปี
28. **กระบือ** หมายถึง กระบือที่เลี้ยงไว้เพื่อบริโภคเนื้อ ใช้งานทางการเกษตร หรือวัตถุประสงค์อื่น
- ปริมาณการผลิตกระบือ** หมายถึง จำนวนกระบือทั้งหมดที่เข้าฆ่าในรอบปี
29. **ไก่เนื้อ** หมายถึง ไก่พันธุ์เนื้อทางการค้าที่เลี้ยงเพื่อส่งตลาดเป็นประจำ/เป็นรุ่น หรือชุด
- ปริมาณการผลิตไก่เนื้อ** หมายถึง ปริมาณไก่เนื้อทั้งหมดที่เข้าโรงฆ่าในรอบปี
30. **ไก่ไข่** หมายถึง ไก่ไข่ที่เลี้ยงเพื่อผลิตไข่จำหน่ายหรือบริโภค
- ปริมาณการผลิตไข่ไก่** หมายถึง จำนวนไข่ไก่ทั้งหมดที่ผลิตได้ในรอบปี
31. **สัตว์น้ำจืด** หมายถึง สัตว์น้ำที่เกิด เพาะพันธุ์และเจริญเติบโตในน้ำจืดที่เกษตรกรเพาะเลี้ยงหรือจับจากธรรมชาติ ได้แก่ ปลาน้ำจืดชนิดต่าง ๆ กุ้งก้ามกราม กบ ตะพาบน้ำจืด
32. **สัตว์น้ำเค็ม** หมายถึง สัตว์น้ำที่เกิด เพาะพันธุ์และเจริญเติบโตในน้ำเค็ม หรือในน้ำทะเลท่วมถึงที่เกษตรกรเพาะเลี้ยงและจับจากธรรมชาติ ได้แก่ ปลาทะเลชนิดต่าง ๆ กุ้งทะเล ปูทะเล หอย หมึก แมงดาทะเล ปลิงทะเล
33. **ผลผลิตของพืช** หมายถึง ผลผลิตทั้งหมดที่เกษตรกรเก็บเกี่ยวในรอบปีการผลิต

34. ดัชนีราคาสินค้าเกษตรที่เกษตรกรขายได้ที่ไร่นา ตัวเลขที่ใช้เป็นตัวชี้วัดการเปลี่ยนแปลงของราคาสินค้าเกษตรที่เกษตรกรขายได้ ณ ไร่นาเฉลี่ย ทั้งประเทศ เมื่อเปรียบเทียบกับราคาเฉลี่ยรายปี ณ ปีที่ผ่านมา

35. ดัชนีผลผลิตสินค้าเกษตร หมายถึง ตัวเลขที่ใช้เป็นตัวชี้วัดการเปลี่ยนแปลงของผลผลิตสินค้าเกษตรทั้งประเทศเมื่อเปรียบเทียบกับปริมาณผลผลิตเฉลี่ย ณ ปีฐาน โดยใช้ปี 2548

36. มูลค่าผลผลิตสินค้าเกษตร หมายถึง ผลผลิตสินค้าเกษตรคูณด้วยราคาที่เกษตรกรขายได้ที่ไร่นา

37. ราคาที่เกษตรกรขายได้ที่ไร่นา หมายถึง ราคาที่เกษตรกรขายได้ที่บ้านไร่นา ยังวางสวนปากบ่อ แผลปลา สะพานปลา ซึ่งไม่รวมค่าบริการแผลปลาและสะพานปลา มีดังนี้

37.1 ราคาข้าวเปลือกเจ้าความชื้น 15% หมายถึง ราคาข้าวเปลือกเจ้าทั้งนาปีและนาปรังที่ความชื้น 15% ทั้งนี้ไม่รวมข้าวหอมมะลิ

37.2 ราคาข้าวเปลือกเจ้านาปีหอมมะลิ หมายถึง ราคาข้าวเปลือกเจ้าพันธุ์ขาวดอกมะลิ 105 ที่ความชื้นไม่เกิน 15%

37.3 ราคาข้าวเปลือกเหนียนาปีเมล็ดยาว หมายถึง ราคาข้าวเปลือกเหนียนาปีนำไปสีเป็นข้าวสารเมล็ดมีความยาวตั้งแต่ 6.5 มิลลิเมตรที่ความชื้น 15%

37.4 ราคาข้าวโพดเลี้ยงสัตว์ความชื้น 14.5% หมายถึง ราคาเมล็ดข้าวโพดที่สีออกจากฝักแล้วที่ความชื้น 14.5 % (เป็นราคาที่ยังไม่ได้หักค่าสีเมล็ด)

37.5 ราคาหัวมันสำปะหลังโรงงานสดคละ หมายถึง ราคาหัวมันสำปะหลังโรงงานสด ที่ยังไม่ได้แปรรูปซึ่งขายคละโดยไม่วัดเปอร์เซ็นต์แป้ง

37.6 ราคาอ้อยโรงงาน หมายถึง ราคาอ้อยที่ปลูกเพื่อตัดส่งโรงงานทำน้ำตาล โดยใช้ราคาขั้นต่ำบวกด้วยราคาเฉลี่ยเปอร์เซ็นต์ความหวาน แล้วหักด้วยค่าขนส่ง

37.7 ราคาถั่วเหลืองคละ หมายถึง ราคาถั่วเหลืองขนาดเมล็ดคละ เมล็ดไม่ระบุสีผิว ความชื้นไม่เกิน 13% สิ่งเจือปนไม่เกิน 3% เมล็ดเสีย เมล็ดแตกไม่เกิน 5%

37.8 ราคาปาล์มน้ำมันทั้งทะลาย หมายถึง ราคาผลปาล์มทั้งทะลายที่มีน้ำหนักมากกว่า 15 กิโลกรัม ขึ้นไป

37.9 ราคาหอมหัวใหญ่เบอร์ 1 หมายถึง ราคาหอมหัวใหญ่ขนาดหัวมีเส้นผ่าศูนย์กลาง 6.0-6.9 เซนติเมตร หรือมีจำนวนหัวประมาณ 10 หัว/กิโลกรัม

37.10 ราคากระเทียมแห้งคละ หมายถึง ราคาหัวกระเทียมเย้าที่นำไปผึ่งลมมากกว่า 1 เดือน ขึ้นไป

37.11 ราคาหอมแดงหัวกลางมัดจุกแห้ง 7-15 วัน หมายถึง ราคาหัวหอมแดงที่มีขนาดเส้นผ่าศูนย์กลาง 3 เซนติเมตร ที่ตากผึ่งลมระหว่าง 7 - 15 วัน

37.12 ราคามันฝรั่งโรงงาน หมายถึง ราคาหัวมันฝรั่งโรงงาน ซื้อขายส่วนใหญ่โดยไม่แยกขนาด

37.13 ราคาทุเรียนพันธุ์หมอนทองคละ หมายถึง ราคาทุเรียนพันธุ์หมอนทองที่ซื้อขายโดยไม่คัดเกรด

37.14 ราคาลำไยเกรดเอ หมายถึง ราคาผลลำไยที่จัดชั้น มีคุณภาพดี ตรงตามพันธุ์ จำนวนผล 85-94 ผล/กิโลกรัม

37.15 ราคามะพร้าวผลแก่ หมายถึง ราคามะพร้าวผลแก่แห้งทั้งเปลือกคละ

37.16 ราคาสับปะรดโรงงาน หมายถึง ราคาสับปะรดผลสดตัดจุกตัดก้าน ซื้อขายโดยไม่แยกขนาด

37.17 ราคามังคุดคละ หมายถึง ราคามังคุดที่ซื้อขายโดยไม่คัดแยกผิวและขนาด

37.18 ราคาเงาะพันธุ์โรงเรียน หมายถึง ราคาเงาะพันธุ์โรงเรียนที่ซื้อขายโดยไม่คัดเกรด

37.19 ราคาสารกาแฟ หมายถึง ราคาเมล็ดกาแฟแห้งที่สีฟัดเอาเปลือกออกแล้ว ซึ่ซื้อขายโดย
ไม่คัดเกรด

37.20 ราคาขางแผ่นดิบชั้น 3 หมายถึง ราคาขางแผ่นดิบคุณภาพชั้น 3 เนื้อยางสะอาด หรืออาจมี
สิ่งสกปรกและฟองอากาศอยู่ในแผ่นยางได้บ้างเล็กน้อย มีความหนาของแผ่นยางไม่เกิน 4 มิลลิเมตร มีความชื้น
ในแผ่นไม่เกิน 3% เนื้อยางค่อนข้างทึบไม่โปร่งใส แผ่นยางมีสีคล้ำหรือสีค่อนข้างทึบ มีความยืดหยุ่นดีมีน้ำหนักเฉลี่ย
ต่อแผ่นไม่เกิน 1,500 กรัม แผ่นยางเป็นรูปสี่เหลี่ยมผืนผ้า ขนาดกว้าง 38-46 เซนติเมตร ความยาว 80-90 เซนติเมตร หรือ
รูปทรงของแผ่นยางเหมาะสำหรับนำเข้าโรงรมควัน

37.21 ราคากล้วยไม้ตัดดอก หมายถึง ราคากล้วยไม้สกุลหวายที่มีความยาวของช่อขนาด 40-50 เซนติเมตร

37.22 ราคาสุกรพันธุ์ลูกผสม หมายถึง ราคาสุกรขุนมีชีวิตพันธุ์ลูกผสมที่มีน้ำหนักตั้งแต่ 100 กิโลกรัม
ขึ้นไป

37.23 ราคาไก่รุ่นพันธุ์เนื้อ หมายถึง ราคาไก่พันธุ์เนื้อมีชีวิตอายุ ประมาณ 35-45 วัน ที่เกษตรกรเลี้ยง
และขาย โดยมีน้ำหนัก 1.90-2.40 กิโลกรัม

37.24 ราคาไข่ไก่คละ หมายถึง ราคาไข่ไก่ที่ขายโดยไม่คัดแยกขนาด

37.25 ราคาโคเนื้อขนาดกลาง หมายถึง ราคาโคเนื้อมีชีวิต ที่มีน้ำหนักประมาณ 350-450 กิโลกรัม

37.26 ราคากระบือขนาดกลาง หมายถึง ราคากระบือมีชีวิต ที่มีน้ำหนักประมาณ 450-550 กิโลกรัม

37.27 ราคากุ้งขาวแวนนาไม หมายถึง ราคากุ้งขาวแวนนาไม ที่มีขนาดประมาณ 70 ตัว/กิโลกรัม

38. ราคาขายส่งตลาดกรุงเทพฯ หมายถึง ราคาผลผลิตสินค้าเกษตรที่พ่อค้าซื้อขาย ณ ตลาดกรุงเทพฯ เพื่อนำ
ไปขายต่อให้ผู้บริโภคอีกทอดหนึ่ง

39. ราคาขายปลีก ณ ตลาดท้องถิ่น หมายถึง ราคาที่ซื้อขาย ณ ร้านค้าตลาดท้องถิ่น

40. รายได้ทางการเกษตร หมายถึง รายได้ (เงินสดและไม่เป็นเงินสด) ที่เกิดขึ้นจากการประกอบกิจกรรมการ
ผลิตทางการเกษตร ทั้งการปลูกพืช เลี้ยงสัตว์ และกิจกรรมอื่นที่เกี่ยวกับการเกษตร ทั้งที่เกิดขึ้นในฟาร์ม และนอก
ฟาร์มของเกษตรกร ประกอบด้วย

40.1 รายได้เงินสดทางการเกษตร หมายถึง รายได้ที่เป็นเงินสดจากการจำหน่ายผลผลิต ผลพลอยได้และ
สิ่งอื่นใดจากกระบวนการผลิตทางการเกษตร ประกอบด้วย รายได้เงินสดเกษตรทางพืช รายได้เงินสดเกษตรทางสัตว์ และ
รายได้เงินสดเกษตรอื่นๆ ที่เกิดขึ้นในฟาร์ม

40.2 รายได้ไม่เป็นเงินสดทางการเกษตร หมายถึง รายได้ที่เกิดจากกิจกรรมทางการเกษตรแต่ไม่ได้รับใน
รูปของเงินสด โดยอยู่ในรูปผลิตผลคงเหลือ บริโภคในครัวเรือน ให้ผู้อื่น หรือใช้เป็นปัจจัยประกอบการผลิตใน
กิจกรรมการผลิตทางการเกษตรอื่น โดยประเมินราคาตามราคาท้องถิ่น ณ ช่วงเวลาที่ขายผลผลิตนั้น

41. รายจ่ายเงินสดทางการเกษตร หมายถึง ค่าใช้จ่ายที่เป็นเงินสดในการซื้อวัสดุปัจจัยการผลิตและค่าจ้าง
แรงงานที่ใช้ในกระบวนการผลิตทางการเกษตร ทั้งการปลูกพืช เลี้ยงสัตว์ และกิจกรรมอื่นที่เกี่ยวกับการเกษตร ที่เกิดขึ้น
ในฟาร์ม

42. รายได้เงินสดนอกการเกษตร หมายถึง รายได้ที่เป็นเงินสด จากการทำกิจกรรมนอกการเกษตรทุกชนิด
เช่น ให้เช่าหรือขายที่ดินนอกการเกษตร การรับจ้างนอกการเกษตร กำไรจากการประกอบกิจการ ร้านขายของชำ
เงินเดือน การทำหัตถกรรมต่างๆ ฯลฯ รวมถึงรายได้เงินสดอื่นใดจากการทำกิจกรรมการเกษตรนอกฟาร์ม เช่น รับจ้าง
ทางการเกษตรนอกฟาร์ม บริการด้านเกษตรอื่นๆ ฯลฯ

43. **รายจ่ายเงินสดนอกการเกษตร** หมายถึง ค่าใช้จ่ายที่เป็นเงินสดที่เกิดจากการประกอบกิจการที่เกี่ยวกับความเป็นอยู่ในครัวเรือน โดยไม่เกี่ยวข้องกับการประกอบการเกษตร ได้แก่ ค่าใช้จ่ายเพื่อการอุปโภคบริโภค

44. **รายได้เงินสดครัวเรือน** หมายถึง รายได้เงินสดทางการเกษตร รวมกับรายได้เงินสดนอกการเกษตร

45. **รายได้ครัวเรือน** หมายถึง รายได้ทางการเกษตร รวมกับรายได้เงินสดนอกการเกษตร

46. **รายได้สุทธิ**

46.1 **รายได้เงินสดสุทธิทางการเกษตร** หมายถึง รายได้เงินสดทางการเกษตรหักด้วยรายจ่ายเงินสดทางการเกษตร

46.2 **รายได้เงินสดสุทธิครัวเรือน** หมายถึง รายได้เงินสดสุทธิทางการเกษตรรวมกับรายได้เงินสดนอกการเกษตร

46.3 **รายได้สุทธิทางการเกษตร** หมายถึงรายได้ทางการเกษตร หักด้วยรายจ่ายเงินสดทางการเกษตร

47. **รายจ่ายประจำ** หมายถึง รายจ่ายที่รัฐบาลจ่ายเพื่อให้ได้รับสิ่งตอบแทนเป็นบริการหรือสิ่งของที่มีใช้ทรัพย์สินประเภททุน หรือมีใช้สินค้าและบริการที่จะนำมาใช้ผลิตสินค้าทุนนอกจากนี้รายจ่ายประจำยังรวมถึงรายจ่ายที่รัฐบาลอุดหนุนหรือโอนให้แก่บุคคล องค์กร หรือรัฐวิสาหกิจ โดยผู้รับไม่ต้องจ่ายคืนให้รัฐบาล และผู้รับมิได้นำเงินอุดหนุนหรือเงินโอนดังกล่าวไปใช้ในการจัดหาทรัพย์สินประเภททุน หรือชดเชยความเสียหายของทรัพย์สินประเภททุน หรือเป็นการเพิ่มมูลค่าทุนทรัพย์สินทางการเงิน

48. **รายจ่ายลงทุน** หมายถึง รายจ่ายที่รัฐบาลจ่ายเพื่อจัดหาทรัพย์สินประเภททุน ทั้งที่มีตัวตน เช่น ครุภัณฑ์ที่ดิน อาคาร สิ่งก่อสร้างต่าง ๆ เป็นต้น และทรัพย์สินที่ไม่มีตัวตน เช่น สิทธิบัตร เครื่องหมายการค้า และสัมปทานอื่น ๆ ที่เกี่ยวกับที่ดิน เป็นต้น ตลอดจนรายจ่ายที่รัฐบาลอุดหนุนหรือโอนให้แก่บุคคล องค์กร หรือรัฐวิสาหกิจ โดยผู้รับไม่ต้องจ่ายคืนให้รัฐบาลและผู้รับนำไปใช้จัดหาทรัพย์สินประเภททุนนอกจากนี้ รายจ่ายทุนยังรวมถึงรายจ่ายที่รัฐบาลจ่ายอุดหนุนเพื่อชดเชยค่าเสียหายหรือถูกทำลายของทรัพย์สินประเภททุนและรายจ่ายเพื่อการเพิ่มทุนทรัพย์สินทางการเงิน โดยผู้รับตั้งใจนำไปลงทุน

49. **ตัวชี้วัดเศรษฐกิจการเกษตรของประเทศไทย** แบ่งออกเป็น 4 ภาค คือ

49.1 **ภาคเหนือ 17 จังหวัด** ได้แก่ เชียงราย พะเยา ลำปาง ลำพูน เชียงใหม่ แม่ฮ่องสอน ตาก กำแพงเพชร สุโขทัย แพร่ น่าน อุตรดิตถ์ พิษณุโลก พิจิตร นครสวรรค์ อุทัยธานี และเพชรบูรณ์

49.2 **ภาคตะวันออกเฉียงเหนือ 20 จังหวัด** ได้แก่ เลย หนองบัวลำภู อุดรธานี หนองคาย สกลนคร นครพนม มุกดาหาร ยโสธร อำนาจเจริญ อุบลราชธานี ศรีสะเกษ สุรินทร์ บุรีรัมย์ มหาสารคาม ร้อยเอ็ด กาฬสินธุ์ ขอนแก่น ชัยภูมิ นครราชสีมา และบึงกาฬ

49.3 **ภาคกลาง 26 จังหวัด** ได้แก่ สระบุรี ลพบุรี สิงห์บุรี ชัยนาท สุพรรณบุรี อ่างทอง พระนครศรีอยุธยา นนทบุรี กรุงเทพมหานคร ปทุมธานี นครนายก ปราจีนบุรี ฉะเชิงเทรา สระแก้ว จันทบุรี ตราด ระยอง ชลบุรี สมุทรปราการ สมุทรสาคร นครปฐม กาญจนบุรี ราชบุรี สมุทรสงคราม เพชรบุรี และประจวบคีรีขันธ์

49.4 **ภาคใต้ 14 จังหวัด** ได้แก่ ชุมพร ระนอง สุราษฎร์ธานี พังงา ภูเก็ต กระบี่ ตรัง นครศรีธรรมราช พัทลุง สงขลา สตูล ปัตตานี ยะลา และนราธิวาส

50. **โรงสี** หมายถึง สถานที่สีข้าวเปลือกให้เป็นข้าวสารด้วยเครื่องจักรจัดเป็นโรงงานประกอบกิจการประเภทสี ผัด หรือขัดข้าว ตามกฎกระทรวง (พ.ศ. 2535) ซึ่งแก้ไขเพิ่มเติมโดยพระราชบัญญัติ โรงงาน (ฉบับที่ 2) (พ.ศ. 2562) ของกระทรวงอุตสาหกรรม แบ่งออกให้เป็น 3 จำพวก คือ

50.1 โรงสีจำพวกที่ 1 -

50.2 โรงสีจำพวกที่ 2 เครื่องจักรไม่เกิน 75 แรงม้า ซึ่งไม่มีหม้อไอน้ำ

50.3 โรงสีจำพวกที่ 3 เครื่องจักรเกิน 75 แรงม้า หรือโรงงานทุกขนาด ซึ่งมีหม้อไอน้ำ

51. โรงงานผลิตน้ำตาลทราย คือ โรงงานประเภทผลิตน้ำตาลทรายดิบ หรือน้ำตาลทรายขาว ตามกฎกระทรวง (พ.ศ. 2535) ซึ่งแก้ไขเพิ่มเติมโดยพระราชบัญญัติ โรงงาน (ฉบับที่ 2) (พ.ศ. 2562) ของกระทรวงอุตสาหกรรม

52. โรงงานผลิตแป้ง คือ โรงงานประเภทการทำแป้ง ตามกฎกระทรวง (พ.ศ. 2535) ซึ่งแก้ไขเพิ่มเติมโดยพระราชบัญญัติ โรงงาน (ฉบับที่ 2) (พ.ศ. 2562) ของกระทรวงอุตสาหกรรม

53. ขจส. หมายถึง แบบขอรับใบอนุญาตตั้งโรงฆ่าสัตว์ โรงพักสัตว์ และการฆ่าสัตว์

54. การจัดหมวดหมู่การนำเข้า-ส่งออกสินค้าเกษตร

โดยเป็นสินค้าที่มีมูลค่าการนำเข้า-ส่งออก 10 อันดับแรก แบ่งเป็น

54.1 สินค้าเกษตรและอาหาร หมายถึง สินค้าตามพิกัดอัตราศุลกากรตอนที่ 01-24 (Chapter 01-24) ของการจัดการกลุ่มสินค้าตามพิกัดอัตราศุลกากระบบฮาร์โมนิซ์ (harmonized Commodity Description and Coding System: HS) ขององค์การศุลกากรโลก (World Customs Organization: WCO)

54.2 สินค้าเกษตรเพื่ออุตสาหกรรมเกษตร หมายถึง สินค้าตามพิกัดอัตราศุลกากรประเภท 3505 ประเภท 4001 และ 4005 ประเภท 5001-5003 และประเภท 5201 ของการจัดการกลุ่มสินค้าตามพิกัดอัตราศุลกากระบบฮาร์โมนิซ์ (harmonized Commodity Description and Coding System: HS) ขององค์การศุลกากรโลก (World Customs Organization: WCO)

รายการสินค้า	พิกัดอัตราศุลกากร	
	HS.2012 (ใช้สำหรับปี 2555-2559)	HS.2017 (ใช้สำหรับปี 2560-2564)
เนื้อไก่และผลิตภัณฑ์	พิกัด 0207.11-0207.14, พิกัด 0210.99.10.000, พิกัด 1602.32	พิกัด 0207.11-0207.14, พิกัด 0210.99.10.000, พิกัด 1602.32
ปลาและผลิตภัณฑ์	พิกัด 03.01-03.05, พิกัด 16.04	พิกัด 03.01-03.05, พิกัด 16.04
กุ้งและผลิตภัณฑ์	พิกัด 03.06, พิกัด 16.05	พิกัด 03.06, พิกัด 16.05
นมและผลิตภัณฑ์	พิกัด 04, พิกัด 2202.90.10.000	พิกัด 04, พิกัด 2202.90.10.000
พืชอาหาร	พิกัด 07.13-07.14, พิกัด 10.01-10.05, พิกัด 10.07-10.08, พิกัด 11.01-11.04, พิกัด 1106-1109, พิกัด 12.08, พิกัด 19.01-19.02, พิกัด 19.04-19.05, พิกัด 2008.11	พิกัด 07.13-07.14, พิกัด 10.01-10.05, พิกัด 10.07-10.08, พิกัด 11.01-11.04, พิกัด 1106-1109, พิกัด 12.08, พิกัด 19.01-19.02, พิกัด 19.04-19.05, พิกัด 2008.11
มันสำปะหลังและผลิตภัณฑ์	พิกัด 0714.10, พิกัด 1106.20, พิกัด 1108.14.00.000, พิกัด 19.03, 35.05	พิกัด 0714.10, พิกัด 1106.20, พิกัด 1108.14.00.000, พิกัด 19.03, พิกัด 35.05

รายการสินค้า	พิกัดอัตราศุลกากร	
	HS.2012 (ใช้สำหรับปี 2555-2559)	HS.2017 (ใช้สำหรับปี 2560-2564)
ผลไม้และผลิตภัณฑ์	พิกัด 08, พิกัด 2001.90.90.003, พิกัด 2005.70.00.000, พิกัด 20.06- 20.09	พิกัด 08, พิกัด 2001.90.90.003, พิกัด 2005.70.00.000, พิกัด 20.06-20.09
พืชน้ำมัน	พิกัด 0801.11.00.000, พิกัด 12.01-	พิกัด 0801.11.00.000, พิกัด 12.01-12.07 12.07
ผักและผลิตภัณฑ์	พิกัด 0910.11-0910.12, พิกัด 11.05, พิกัด 1108.13.00.000, พิกัด 12.09, พิกัด 20.01-20.09, พิกัด 2103.20.00.000	พิกัด 0910.11-0910.12, พิกัด 11.05, พิกัด 1108.13.00.000, พิกัด 12.09, พิกัด 20.01-20.09, พิกัด 2103.20.00.000
ข้าวและผลิตภัณฑ์	พิกัด 10.06, พิกัด 1102.90, พิกัด 1103.19.20.000, พิกัด 1108.19.90.001, พิกัด 1108.19.90.002, พิกัด 1902.19.20.000, พิกัด 1902.30, พิกัด 1904.90.10.000, พิกัด 1905.10.00.000, พิกัด 1905.90.60.000, พิกัด 1905.90.70.000	พิกัด 10.06, พิกัด 1102.90.10.000, พิกัด 1102.90.90, พิกัด 1103.19.20.000 , พิกัด 1108.19.90.001, พิกัด 1108.19.90.002, พิกัด 1902.19.20.000, พิกัด 1902.30.20.000, พิกัด 1902.30.40.000, พิกัด 1904.90.10.000, พิกัด 1905.10.00.000, พิกัด 1905.90.60.000, พิกัด 1905.50.70.000
น้ำตาลและผลิตภัณฑ์	พิกัด 17	พิกัด 17
ผลิตภัณฑ์อาหารอื่นๆ	พิกัด 21.02-21.06	พิกัด 21.02-21.06
เครื่องดื่ม	พิกัด 22	พิกัด 22
กากและเศษที่เหลือใช้ ทำอาหารสัตว์	พิกัด 23.02-23.09	พิกัด 23.02-23.09
ยางธรรมชาติ	พิกัด 40.01, พิกัด 40.05	พิกัด 40.01, พิกัด 40.05
ฝ้ายที่ยังไม่ได้สาวหรือหวี	พิกัด 5201.00.00.000	พิกัด 5201.00.00.000

สารบัญ

	หน้า
คำนำ	I
คำชี้แจง	II
สารบัญ	X
ลักษณะผลผลิต	XVI
สารบัญตาราง	XI
สารบัญแผนภูมิ	XII
ตอนที่ 1 เศรษฐกิจส่วนรวม	1 - 19
ตอนที่ 2 มูลค่าและดัชนี	20 - 29
ตอนที่ 3 การผลิตภาคการเกษตร	30 - 40
ตอนที่ 4 ราคาผลผลิตสินค้าเกษตร	41 - 45
ตอนที่ 5 ปัจจัยการผลิตภาคการเกษตร	46 - 49
ตอนที่ 6 สินเชื่อเพื่อการเกษตร	50 - 52
ตอนที่ 7 รายได้และรายจ่ายของครัวเรือนเกษตร	53 - 57
ตอนที่ 8 งบประมาณ	58 - 62
ตอนที่ 9 ข้อมูลอื่นที่สำคัญ	63 - 69

สารบัญตาราง

	หน้า
ตอนที่ 1 เศรษฐกิจส่วนรวม	
ตารางที่ 1.1 ผลิตภัณฑ์มวลรวมในประเทศ ปี 2559-2563	6
ตารางที่ 1.2 จำนวนประชากร จำนวนแรงงานภาคการเกษตรและนอกภาคการเกษตร ปี 2559-2563	7
ตารางที่ 1.3 มูลค่าสินค้าส่งออก สินค้านำเข้า และดุลการค้า ปี 2559-2563	8
ตารางที่ 1.4 มูลค่าการส่งออกสินค้าเกษตรและผลิตภัณฑ์ที่สำคัญ 10 อันดับแรก ปี 2559-2563	10
ตารางที่ 1.5 มูลค่าการส่งออกสินค้าเกษตรและผลิตภัณฑ์ไปประเทศที่สำคัญ 10 อันดับแรก ปี 2559-2563	12
ตารางที่ 1.6 มูลค่าการส่งออกสินค้าเกษตรและผลิตภัณฑ์ที่สำคัญ 10 อันดับแรก ปี 2559-2563	13
ตารางที่ 1.7 มูลค่าการนำเข้าสินค้าเกษตรและผลิตภัณฑ์ที่สำคัญ 10 อันดับแรก ปี 2559-2563	15
ตารางที่ 1.8 มูลค่าการนำเข้าสินค้าเกษตรและผลิตภัณฑ์จากประเทศที่สำคัญ 10 อันดับแรก ปี 2559-2563	17
ตารางที่ 1.9 มูลค่าการนำเข้าสินค้าเกษตรและผลิตภัณฑ์ที่สำคัญ 10 อันดับแรก ปี 2559-2563	18
ตอนที่ 2 มูลค่าและดัชนี	
ตารางที่ 2.1 มูลค่าผลผลิตสินค้าเกษตรที่สำคัญปี 2559-2563	22
ตารางที่ 2.2 ดัชนีราคาสินค้าเกษตรที่เกษตรกรขายได้ที่ไร่นา ปี 2559-2563	24
ตารางที่ 2.3 ดัชนีผลผลิตสินค้าเกษตรที่สำคัญ ปี 2559-2563	26
ตารางที่ 2.4 ดัชนีมูลค่าผลผลิตสินค้าเกษตรที่สำคัญ ปี 2559-2563	28
ตอนที่ 3 การผลิตภาคการเกษตร	
ตารางที่ 3.1 เนื้อที่ ผลผลิตและผลผลิตต่อไร่ของข้าวและพืชไร่ที่สำคัญ ปีเพาะปลูก 2558/59-2563/64	35
ตารางที่ 3.2 เนื้อที่ ผลผลิตและผลผลิตต่อไร่ของไม้ผลไม้ยืนต้นที่สำคัญปี 2559-2563	36
ตารางที่ 3.3 เนื้อที่ ผลผลิตและผลผลิตต่อไร่ของพืชผักที่สำคัญปี 2559-2563	38
ตารางที่ 3.4 จำนวนตัว ณ วันที่ 1 มกราคม และปริมาณการผลิตปศุสัตว์ปี 2559-2563	39
ตารางที่ 3.5 ปริมาณ และมูลค่าสัตว์น้ำที่จับได้ ปี 2559-2563	40

สารบัญตาราง (ต่อ)

	หน้า
ตอนที่ 4 ราคาผลผลิตสินค้าเกษตร	
ตารางที่ 4.1 ราคาสินค้าเกษตรที่เกษตรกรขายได้ที่ไร่นา ปี 2559-2563	42
ตารางที่ 4.2 ราคาขายส่งสินค้าเกษตรในตลาดกรุงเทพฯ ปี 2559-2563	44
ตอนที่ 5 ปัจจัยการผลิตภาคการเกษตร	
ตารางที่ 5.1 มูลค่าการนำเข้าปัจจัยการผลิตที่ใช้ในการเกษตร ปี 2559-2563	48
ตารางที่ 5.2 ราคานำเข้า C.I.F.ราคาขายส่งตลาดกรุงเทพฯ และราคาขายปลีกตลาดท้องถิ่น ของปุ๋ยเคมีสูตรที่สำคัญปี 2559-2563	49
ตอนที่ 6 สินเชื่อเพื่อการเกษตร	
ตารางที่ 6.1 การให้สินเชื่อเพื่อการเกษตรของสถาบันการเงิน ปี 2559-2563	51
ตารางที่ 6.2 การให้สินเชื่อของธนาคารเพื่อการเกษตรและสหกรณ์การเกษตร แยกตามประเภทของเงินกู้ ปี 2559-2563	51
ตอนที่ 7 รายได้และรายจ่ายของครัวเรือนเกษตรกร	
ตารางที่ 7.1 รายได้ รายจ่ายเงินสด รายได้เงินสดสุทธิ และขนาดหนี้สินปลายปี ของครัวเรือนเกษตรกร ปี 2559-2563	56
ตอนที่ 8 งบประมาณ	
ตารางที่ 8.1 งบประมาณรายจ่ายประจำปีของกระทรวงเกษตรและสหกรณ์ จำแนกเป็นงบรายจ่ายลงทุนและงบรายจ่ายประจำปี 2559-2563	59
ตารางที่ 8.2 งบประมาณของกระทรวงเกษตรและสหกรณ์ตามกลุ่มภารกิจ ปี 2559-2563	60
ตอนที่ 9 ข้อมูลอื่นที่สำคัญ	
ตารางที่ 9.1 จำนวนสหกรณ์และสมาชิก แยกตามประเภทสหกรณ์ ปี 2559-2563	65
ตารางที่ 9.2 จำนวนโรงสี แยกรายภาคปี 2559-2563	66
ตารางที่ 9.3 จำนวนโรงงานผลิตน้ำตาลทราย แยกรายภาค ปี 2559-2563	66
ตารางที่ 9.4 จำนวนโรงงานผลิตแป้งมันสำปะหลัง แยกรายภาค ปี 2559-2563	67
ตารางที่ 9.5 โรงฆ่าสัตว์ที่ได้รับอนุญาตตั้งโรงฆ่าสัตว์ โรงพักสัตว์และการฆ่าสัตว์ (ขจส.2) ปี 2559-2563	68
ตารางที่ 9.6 จำนวนเรือประมงจำแนกตามระวางบรรทุกของเรือต้นกรอส ปี 2559- 2563	69

สารบัญแผนภูมิ

	หน้า
ตอนที่ 1 เศรษฐกิจส่วนรวม	
แผนภูมิที่ 1.1 สัดส่วนผลิตภัณฑ์มวลรวมในประเทศ ปี 2563 ณ ราคาประจำปี	6
แผนภูมิที่ 1.2 สัดส่วนจำนวนประชากรจำนวนแรงงานภาคการเกษตร และนอกภาคการเกษตรปี2563	7
แผนภูมิที่ 1.3 มูลค่าสินค้าส่งออก-นำเข้าทั้งหมด ปี 2559-2563	9
แผนภูมิที่ 1.4 สัดส่วนมูลค่าการส่งออกสินค้าเกษตรและผลิตภัณฑ์ที่สำคัญ 10 อันดับแรก ปี 2563	11
แผนภูมิที่ 1.5 มูลค่าส่งออกสินค้าทั้งหมด และมูลค่าสินค้าเกษตรและผลิตภัณฑ์ที่สำคัญ ปี 2559-2563	11
แผนภูมิที่ 1.6 สัดส่วนมูลค่าการส่งออกสินค้าเกษตรและผลิตภัณฑ์ไปประเทศที่สำคัญ 10 อันดับแรก ปี 2563	12
แผนภูมิที่ 1.7 สัดส่วนมูลค่าการนำเข้าสินค้าเกษตรและผลิตภัณฑ์ที่สำคัญ ปี 2563	16
แผนภูมิที่ 1.8 มูลค่านำเข้าสินค้าทั้งหมด และมูลค่าสินค้าเกษตรและผลิตภัณฑ์ที่สำคัญ ปี 2559-2563	16
แผนภูมิที่ 1.9 สัดส่วนมูลค่าการนำเข้าสินค้าเกษตรและผลิตภัณฑ์จากประเทศที่สำคัญ 10 อันดับแรก ปี 2563	17
ตอนที่ 2 มูลค่าและดัชนี	
แผนภูมิที่ 2.1 ดัชนีราคาสินค้าเกษตรที่เกษตรกรขายได้ที่ไร่นาของหมวดพืชที่สำคัญ หมวดปศุสัตว์ หมวดประมง ปี 2559-2563	25
แผนภูมิที่ 2.2 ดัชนีราคาสินค้าเกษตรที่เกษตรกรขายได้ที่ไร่นาของธัญพืชและพืชอาหาร ไม่ยืนต้นไม่ผล พืชผัก พืชน้ำมัน และไม้ดอก ปี 2559-2563	25
แผนภูมิที่ 2.3 ดัชนีผลผลิตสินค้าเกษตรที่สำคัญ ของหมวดพืชที่สำคัญหมวดปศุสัตว์ หมวดประมง ปี 2559-2563	27
แผนภูมิที่ 2.4 ดัชนีผลผลิตสินค้าเกษตรที่สำคัญ ของธัญพืชและพืชอาหาร ไม่ยืนต้นไม่ผล พืชผัก พืชน้ำมันและไม้ดอก ปี 2559-2563	27
แผนภูมิที่ 2.5 ดัชนีมูลค่าผลผลิตสินค้าเกษตรที่สำคัญ ของหมวดพืชที่สำคัญหมวดปศุสัตว์ หมวดประมง ปี2559-2563	29
แผนภูมิที่ 2.6 ดัชนีมูลค่าผลผลิตสินค้าเกษตรที่สำคัญ ของธัญพืชและพืชอาหารไม่ยืนต้น ไม่ผล พืชผัก พืชน้ำมันและไม้ดอก ปี 2559-2563	29

สารบัญแผนภูมิ (ต่อ)

	หน้า
ตอนที่ 3 การผลิตภาคการเกษตร	
แผนภูมิที่ 3.1 ผลผลิตของข้าวและพืชไร่ที่สำคัญ ปีเพาะปลูก 2558/59-2562/63	35
แผนภูมิที่ 3.2 ผลผลิตของยางพาราและปาล์มน้ำมัน ปี 2559-2563	37
แผนภูมิที่ 3.3 ผลผลิตของไม้ผล ปี 2559-2563	37
แผนภูมิที่ 3.4 ผลผลิตพืชผัก ปี 2559-2563	38
แผนภูมิที่ 3.5 ผลผลิตพืชผัก ปี 2559-2563	38
แผนภูมิที่ 3.6 ปริมาณการผลิตสุกร โคเนื้อ ไก่เนื้อ และกระบือ ปี 2559-2563	39
แผนภูมิที่ 3.7 ปริมาณการผลิตของและไข่ไก่ ปี 2559-2563	39
แผนภูมิที่ 3.8 มูลค่าสัตว์น้ำจืด และน้ำเค็ม ปี 2559-2563	40
ตอนที่ 4 ราคาผลผลิตสินค้าเกษตร	
แผนภูมิที่ 4.1 ราคาสินค้าเกษตรที่เกษตรกรขายได้ที่ไร่นาปี 2559-2563	43
แผนภูมิที่ 4.2 ราคาไม้ผลที่เกษตรกรขายได้ที่ไร่นา ปี 2559-2563	43
แผนภูมิที่ 4.3 ราคาพืชผักที่เกษตรกรขายได้ที่ไร่นา ปี 2559-2563	43
แผนภูมิที่ 4.4 ราคาปศุสัตว์ และประมงที่เกษตรกรขายได้ ปี 2559-2563	43
แผนภูมิที่ 4.5 ราคาขายส่งข้าวในตลาดกรุงเทพฯ ปี 2559-2563	45
แผนภูมิที่ 4.6 ราคาขายส่งไม้ยืนต้นและไม้ผล ในตลาดกรุงเทพฯ ปี 2559-2563	45
แผนภูมิที่ 4.7 ราคาขายส่งของพืชน้ำมันในตลาดกรุงเทพฯ ปี 2559-2563	45
แผนภูมิที่ 4.8 ราคาขายส่งของปศุสัตว์และประมงในตลาดกรุงเทพฯ ปี 2559-2563	45
ตอนที่ 5 ปัจจัยการผลิตภาคการเกษตร	
แผนภูมิที่ 5.1 มูลค่าการนำเข้าปัจจัยการผลิตที่ใช้ในการเกษตร 3 อันดับแรกที่สำคัญ ปี 2559-2563	48
แผนภูมิที่ 5.2 ราคานำเข้า C.I.F. ของปุ๋ยเคมีสูตรที่สำคัญ ปี 2559-2563	49
ตอนที่ 6 สินเชื่อเพื่อการเกษตร	
แผนภูมิที่ 6.1 การให้สินเชื่อเพื่อการเกษตรของสถาบันการเงิน ปี 2559-2563	52
แผนภูมิที่ 6.2 จำนวนลูกค้านำสินเชื่อที่กู้ยืมตามประเภทลูกค้านปี 2559-2563	52
ตอนที่ 7 รายได้และรายจ่ายครัวเรือนเกษตร	
แผนภูมิที่ 7.1 สัดส่วนรายได้เงินสดทางการเกษตร ปี 2563	57
แผนภูมิที่ 7.2 สัดส่วนรายได้เงินสดนอกการเกษตร ปี 2563	57
แผนภูมิที่ 7.3 สัดส่วนรายจ่ายเงินสดทางการเกษตร ปี 2563	57
แผนภูมิที่ 7.4 สัดส่วนรายจ่ายเงินสดนอกการเกษตร ปี 2563	57

สารบัญแผนภูมิ (ต่อ)

	หน้า
แผนภูมิที่ 7.5 รายได้เงินสดสุทธิทางการเกษตร รายได้เงินสดสุทธิของครัวเรือนเงินสดคงเหลือ ก่อนการชำระหนี้ขนาดหนี้สินปลายปี ปี 2559-2563	57
ตอนที่ 8 งบประมาณ	
แผนภูมิที่ 8.1 งบประมาณรายจ่ายประจำปี จำแนกเป็นงบรายจ่ายลงทุนและงบรายจ่ายประจำ ปี 2559-2563	59
แผนภูมิที่ 8.2 งบประมาณของกระทรวงเกษตรและสหกรณ์ตามกลุ่มภารกิจ ปี 2563	62
ตอนที่ 9 ข้อมูลอื่นที่สำคัญ	
แผนภูมิที่ 9.1 จำนวนสหกรณ์และสมาชิกสหกรณ์ ปี 2559-2563	65
แผนภูมิที่ 9.2 สัดส่วนจำนวนสหกรณ์ตามประเภทสหกรณ์ ปี 2563	65
แผนภูมิที่ 9.3 สัดส่วนจำนวนโรงสี แยกรายภาค ปี 2563	66
แผนภูมิที่ 9.4 สัดส่วนโรงงานผลิตน้ำตาลทราย แยกรายภาค ปี 2563	66
แผนภูมิที่ 9.5 สัดส่วนจำนวนโรงงานผลิตแป้งมันสำปะหลัง แยกรายภาค ปี 2563	67
แผนภูมิที่ 9.6 สัดส่วนจำนวนโรงฆ่าสัตว์ที่ได้รับอนุญาต ปี 2563	68
แผนภูมิที่ 9.7 สัดส่วนจำนวนเรือประมงจำแนกตามระวางบรรทุกของเรือต้นกรอส ปี 2563	69

ลักษณะผลผลิต

สินค้า	ลักษณะผลผลิต
1. ข้าวรวม	เมล็ดข้าวเปลือก ความชื้น 15%
2. ข้าวนาปี	เมล็ดข้าวเปลือก ความชื้น 15%
3. ข้าวนาปรัง	เมล็ดข้าวเปลือก ความชื้น 15%
4. ข้าวโพดเลี้ยงสัตว์	เมล็ดข้าวโพดเลี้ยงสัตว์ ความชื้น 14.5%
5. มันสำปะหลังโรงงาน	หัวมันสำปะหลังสด
6. อ้อยโรงงาน	ลำต้นอ้อยสดส่งโรงงานที่ตัดใบและยอดออกแล้ว
7. ปาล์มน้ำมัน	ผลปาล์มน้ำมันทั้งทะลาย
8. ถั่วเหลือง	เมล็ดถั่วเหลือง
9. มะพร้าว	ผลมะพร้าวแก่แห้ง
10. กระเทียม	กระเทียมแห้ง 90 วัน
11. หอมแดง	หอมแดงแห้ง
12. หอมหัวใหญ่	หอมหัวใหญ่ตัดจุก
13. มันฝรั่ง	หัวมันฝรั่งสด
14. มะเขือเทศ	ผลมะเขือเทศสด
15. ข้าวโพดฝักอ่อน	ข้าวโพดฝักอ่อนทั้งเปลือก
16. ข้าวโพดหวาน	ข้าวโพดหวานซูเปอร์สวีทขนาดใหญ่ทั้งเปลือก
17. สับปะรดโรงงาน	ผลสับปะรดสดที่ตัดจุก และต้นออก
18. กล้วยไม้ตัดดอก	ช่อดอกกล้วยไม้
19. ลำไย	ผลลำไยสด
20. เงาะ	ผลเงาะสด
21. ทูเรียน	ผลทุเรียนสด
22. มังคุด	ผลมังคุดสด
23. ลิ้นจี่	ผลลิ้นจี่สด
24. ลองกอง	ผลลองกองสด
25. กาแฟ	สารกาแฟ
26. ยางพารา	ยางแผ่นดิบ
27. พริกไทย	เมล็ดพริกไทยดำ
28. โคน้ำ	โคน้ำมีชีวิต
29. โคนม	น้ำนมดิบ
30. กระบือ	กระบือมีชีวิต
31. สุกร	สุกรมีชีวิต
32. ไก่เนื้อ	ไก่รุ่นพันธุ์เนื้อมีชีวิต

ตอนที่ 1

เศรษฐกิจส่วนรวม

1.1 ผลิตภัณฑ์มวลรวมในประเทศ

ในช่วงปี 2559-2563 ผลิตภัณฑ์มวลรวมในประเทศ (ณ ราคาที่แท้จริง) มีแนวโน้มเพิ่มขึ้นอย่างต่อเนื่อง จาก 9,848,502 ล้านบาท ในปี 2559 เป็น 10,265,322 ล้านบาท ในปี 2563 มีอัตราการขยายตัวเฉลี่ยต่อปีเพิ่มขึ้น ร้อยละ 1.13 โดยผลิตภัณฑ์มวลรวมในประเทศนอกภาคการเกษตรมีแนวโน้มเพิ่มขึ้นจาก 9,320,992 ล้านบาท ในปี 2559 เป็น 9,697,260 ล้านบาท ในปี 2563 มีอัตราการขยายตัวเฉลี่ยต่อปีเพิ่มขึ้น ร้อยละ 1.09 ส่วนผลิตภัณฑ์มวลรวมในประเทศภาคการเกษตรในช่วงปี 2559-2561 มีแนวโน้มเพิ่มขึ้นจาก 608,753 ล้านบาท ในปี 2559 เป็น 675,337 ล้านบาท ในปี 2561 และกลับมาลดลงเป็น 671,013 ล้านบาท ในปี 2562 และ 647,033 ล้านบาท ในปี 2563 ทำให้มีอัตราการขยายตัวเฉลี่ยต่อปีเพิ่มขึ้น ร้อยละ 1.61 (ตารางที่ 1.1)

เศรษฐกิจไทยในปี 2563 หดตัวร้อยละ 6.10 เมื่อเทียบกับปี 2562 โดยมีปัจจัยลบจากการส่งออกสินค้าหดตัวร้อยละ 6.58 การบริโภคภาคเอกชนหดตัวร้อยละ 0.97 และการลงทุนภาคเอกชนที่ลดลง ทำให้การลงทุนรวมหดตัวร้อยละ 4.83 ส่วนอัตราเงินเฟ้อทั่วไปเฉลี่ยอยู่ที่ร้อยละ -0.85

สำหรับภาคเกษตรปี 2563 หดตัวร้อยละ 3.57 เนื่องจากสถานการณ์ภัยแล้งที่รุนแรงต่อเนื่องจากปี 2562 ถึงช่วงกลางปี 2563 ทำให้มีปริมาณน้ำไม่เพียงพอต่อการเพาะปลูกพืช และการเจริญเติบโตของพืชและสัตว์น้ำ ทำให้ผลผลิตพืชและประมงสำคัญลดลง รวมทั้งฝนที่มามากในช่วงต้นฤดูเพาะปลูก และภาวะฝนทิ้งช่วงในบางพื้นที่ ส่งผลให้เกษตรกรมีการปรับเปลี่ยนการเพาะปลูกพืช นอกจากนี้ ยังมีการระบาดของโรคและแมลงศัตรูพืช อาทิ โรคใบด่างมันสำปะหลัง โรคไหม้ข้าว โรคใบร่วงยางพารา และการระบาดของหนอนกระทู้ข้าวโพดลายจุด ทำให้ผลผลิตพืชบางส่วนได้รับความเสียหาย รวมทั้งสถานการณ์การแพร่ระบาดของโรคโควิด-19 การปิดสถานประกอบการ การหยุดชะงักของกิจกรรมการผลิต การขนส่ง ภาคการท่องเที่ยว ภาคบริการต่าง ๆ ส่งผลกระทบต่อการขนส่ง การค้า และการส่งออกสินค้าเกษตร อย่างไรก็ตาม กระทรวงเกษตรและสหกรณ์ได้ดำเนินนโยบายที่สำคัญอย่างต่อเนื่อง มีการติดตามเฝ้าระวัง เตือนภัย รวมทั้งมีมาตรการความช่วยเหลือเพื่อลดผลกระทบและบรรเทาความเดือดร้อนให้แก่เกษตรกร พัฒนาเกษตรกรให้มีความเข้มแข็ง สามารถวางแผนและทำการผลิตได้อย่างต่อเนื่องและมีประสิทธิภาพ

1.2 จำนวนประชากร

ในช่วงปี 2559-2563 จำนวนประชากรมีแนวโน้มเพิ่มขึ้นอย่างต่อเนื่อง โดยมีอัตราการขยายตัวเฉลี่ยต่อปีเพิ่มขึ้น ร้อยละ 0.10 จำนวนประชากรภาคการเกษตร มีอัตราการขยายตัวเฉลี่ยต่อปีเพิ่มขึ้น ร้อยละ 6.39 ขณะที่ประชากรนอกภาคการเกษตรมีอัตราการขยายตัวเฉลี่ยต่อปีลดลง ร้อยละ 4.20

ปี 2563 มีจำนวนประชากรทั้งประเทศรวม 66.19 ล้านคน จำนวนประชากรภาคการเกษตร 31.36 ล้านคน คิดเป็นร้อยละ 47.38 ของประชากรทั้งประเทศ **เพิ่มขึ้น** ร้อยละ 5.16 จากปี 2562 ซึ่งมีจำนวนประชากรภาคการเกษตร 29.82 ล้านคน สำหรับจำนวนแรงงานทั้งประเทศรวม 39.19 ล้านคน จำนวนแรงงานภาคการเกษตร 21.15 ล้านคน คิดเป็นร้อยละ 53.97 ของแรงงานทั้งประเทศ**เพิ่มขึ้น** ร้อยละ 2.92 จากปี 2562 ซึ่งมี จำนวนแรงงานภาคการเกษตร 20.55 ล้านคน

1.3 การค้าระหว่างประเทศ

1.3.1 ดุลการค้า

ในช่วงปี 2559-2563 ดุลการค้าของไทยเริ่มประสบปัญหาการขาดดุลการค้า ในปี 2561 อยู่ที่ 4,657 ล้านบาท และเริ่มกลับมาเกินดุลการค้าอีกครั้งในปี 2562-2563 ซึ่งอยู่ที่ 202,752 และ 676,087 ล้านบาท ตามลำดับ

เมื่อพิจารณาเปรียบเทียบดุลการค้าสินค้านอกการเกษตร ขาดดุลต่อเนื่องตั้งแต่ปี 2559 โดยขาดดุลการค้าจาก 89,556 ล้านบาท ในปี 2559 เป็น 897,069 ล้านบาท ในปี 2561 และลดลงเหลือ 604,950 ล้านบาท และ 90,748 ล้านบาท ในปี 2562 และ 2563 ตามลำดับ

สำหรับดุลการค้าสินค้าเกษตรและผลิตภัณฑ์ในปี 2563 เกินดุลการค้าอยู่ที่ 766,835 ล้านบาท **ลดลง** เมื่อเทียบกับปี 2562 ซึ่งเกินดุลอยู่ที่ 807,702 ล้านบาท เมื่อพิจารณาแบ่งเป็นกลุ่มสินค้าพบว่า กลุ่มสินค้าเกษตรและอาหารเกินดุลการค้าอยู่ที่ 572,639 ล้านบาท **ลดลง**เมื่อเทียบกับปี 2562 ซึ่งเกินดุลอยู่ที่ 610,700 ล้านบาท ขณะที่กลุ่มสินค้าเกษตรเพื่ออุตสาหกรรมการเกษตรเกินดุลการค้าอยู่ที่ 194,196 ล้านบาท **ลดลง**จากปี 2562 ซึ่งเกินดุลอยู่ที่ 197,002 ล้านบาท (ตารางที่ 1.3)

1.3.2 การส่งออก

ในช่วงปี 2559-2563 มูลค่าการส่งออกสินค้าของไทย**เพิ่มขึ้น**ตั้งแต่ปี 2559 – 2561 อยู่ที่ 7,536,527 7,996,159 และ 8,085,563 ล้านบาท ตามลำดับ และกลับมา**ลดลง** ตั้งแต่ปี 2562 – 2563 อยู่ที่ 7,618,889 และ 7,173,166 ล้านบาท ตามลำดับ โดยในช่วงเวลาดังกล่าว มี**อัตราการขยายตัวเฉลี่ยต่อปีลดลง**ร้อยละ 1.10 สำหรับมูลค่าการส่งออกสินค้าเกษตรและผลิตภัณฑ์ที่สำคัญของไทยในปี 2559 มีมูลค่าอยู่ที่ 1,249,467 และในปี 2560 เพิ่มขึ้นเป็น 1,435,180 ล้านบาท กลับมา**ลดลง**ตั้งแต่ปี 2561 – 2563 อยู่ที่ 1,406,375 1,317,926 และ 1,288,818 ล้านบาท ตามลำดับ โดยมี**อัตราการขยายตัวเฉลี่ยต่อปีเพิ่มขึ้น** ร้อยละ 1.09 (ตารางที่ 1.4)

ปี 2563 การส่งออกสินค้ารวมของไทยมีมูลค่า 7,173,166 ล้านบาท **ลดลง**จากปี 2562 ร้อยละ 5.85 ขณะที่การส่งออกสินค้าเกษตรและผลิตภัณฑ์ปี 2563 มีมูลค่า 1,288,818 ล้านบาท **ลดลง**จากปี 2562 ร้อยละ 2.21 โดยมีตลาดส่งออกสินค้าเกษตรและผลิตภัณฑ์ที่สำคัญ ได้แก่ สาธารณรัฐประชาชนจีน ญี่ปุ่น สหรัฐอเมริกา สาธารณรัฐสังคมนิยมเวียดนาม สหพันธรัฐมาเลเซีย ราชอาณาจักรกัมพูชา สาธารณรัฐอินโดนีเซีย เขตบริหารพิเศษฮ่องกง สาธารณรัฐแห่งสหภาพเมียนมา และเครือรัฐออสเตรเลีย (ตารางที่ 1.4 และตารางที่ 1.5)

สำหรับสินค้าเกษตรและผลิตภัณฑ์ส่งออกสำคัญของไทย 10 อันดับแรก (ตารางที่ 1.4 และตารางที่ 1.6 ได้แก่ **ผลไม้และผลิตภัณฑ์**มีมูลค่าการส่งออก 182,351 ล้านบาท **เพิ่มขึ้น**จากปี 2562 ร้อยละ 8.98 สำหรับสินค้าส่งออกของไทยมากที่สุด 3 อันดับแรก ได้แก่ ทูเรียนและผลิตภัณฑ์ มูลค่า 72,459 ล้านบาท ลำไยและผลิตภัณฑ์ มูลค่า 24,709 ล้านบาท สับปะรดและผลิตภัณฑ์ มูลค่า 15,283 ล้านบาท

ยางธรรมชาติมีมูลค่าการส่งออก 181,931 ล้านบาท **ลดลง**จากปี 2562 ร้อยละ 4.57 การส่งออกยางพาราของไทยได้รับผลกระทบจากสงครามการค้าระหว่างประเทศจีน และสหรัฐอเมริกา รวมไปถึงการแพร่ระบาดของโรคโควิด 19 โดยสินค้าส่งออกของไทยมากที่สุด 3 อันดับแรก ได้แก่ ยางมิกเจอร์ มูลค่า 65,538 ล้านบาท ยางแท่ง มูลค่า 47,856 ล้านบาท น้ำยางข้น มูลค่า 39,480 ล้านบาท

ข้าวและผลิตภัณฑ์มีมูลค่าการส่งออก 137,808 ล้านบาท **ลดลง**จากปี 2562 ร้อยละ 8.77 สำหรับสินค้าส่งออกของไทยมากที่สุด 3 อันดับแรก ได้แก่ ข้าวหอมมะลิไทย มูลค่า 45,284 ล้านบาท ข้าวเจ้าขาว มูลค่า 28,621 ล้านบาท ข้าวเหนียว มูลค่า 21,033 ล้านบาท

ปลาและผลิตภัณฑ์มีมูลค่าการส่งออก 111,648 ล้านบาท **เพิ่มขึ้น**จากปี 2562 ร้อยละ 4.48 สำหรับสินค้าส่งออกของไทยมากที่สุด 3 อันดับแรก ได้แก่ ปลาปรุงแต่ง มูลค่า 96,522 ล้านบาท เนื้อปลาแบบฟิลเล มูลค่า 6,510 ล้านบาท ปลาแช่เย็นจนแข็ง มูลค่า 4,065 ล้านบาท

เนื้อไก่และผลิตภัณฑ์มีมูลค่าการส่งออก 103,891 ล้านบาท **ลดลง**จากปี 2562 ร้อยละ 1.08 เนื่องจากความต้องการบริโภคของตลาดต่างประเทศลดลง โดยเฉพาะตลาดญี่ปุ่น สหภาพยุโรป และตลาดอื่นๆ สำหรับสินค้าส่งออกของไทยมากที่สุด 3 อันดับแรก ได้แก่ ไก่ปรุงแต่ง มูลค่า 75,558 ล้านบาท เนื้อและส่วนอื่นของไก่เนื้อสดหรือแช่เย็นหรือแช่เย็นจนแข็ง มูลค่า 28,333 ล้านบาท

มันสำปะหลังและผลิตภัณฑ์มีมูลค่าการส่งออก 82,312 ล้านบาท **เพิ่มขึ้น**จากปี 2562 ร้อยละ 3.11 เนื่องจากประเทศคู่ค้ามีความต้องการผลิตภัณฑ์มันสำปะหลังจากไทยอย่างต่อเนื่อง สำหรับสินค้าส่งออกของไทยมากที่สุด 3 อันดับแรก ได้แก่ แป้งมันสำปะหลัง มูลค่า 36,104 ล้านบาท แป้งมันสำปะหลังดัดแปร มูลค่า 23,392 ล้านบาท มันเส้น มูลค่า 21,388 ล้านบาท

น้ำตาลและผลิตภัณฑ์มีมูลค่าการส่งออก 70,404 ล้านบาท **ลดลง**จากปี 2562 ร้อยละ 34.64 สำหรับสินค้าส่งออกของไทยมากที่สุด 2 อันดับแรก ได้แก่ น้ำตาลดิบ มูลค่า 28,092 ล้านบาท น้ำตาลทราย มูลค่า 27,576 ล้านบาท

กุ้งและผลิตภัณฑ์มีมูลค่าการส่งออก 45,045 ล้านบาท **ลดลง**จากปี 2562 ร้อยละ 13.72 สำหรับสินค้าส่งออกของไทยมากที่สุด 3 อันดับแรก ได้แก่ กุ้งปรุงแต่ง มูลค่า 23,774 ล้านบาท กุ้ง สด แช่เย็นหรือแช่เย็นจนแข็งมูลค่า 19,475 ล้านบาท

ผักและผลิตภัณฑ์มีมูลค่าการส่งออก 26,839 ล้านบาท **เพิ่มขึ้น**จากปี 2562 ร้อยละ 0.10 สำหรับสินค้าส่งออกของไทยมากที่สุด 3 อันดับแรก ได้แก่ ผักปรุงแต่งมิให้เสีย มูลค่า 10,095 ล้านบาท เมล็ดพันธุ์ผัก มูลค่า 3,386 ล้านบาท และผักอื่นสดหรือแช่เย็น มูลค่า 3,117 ล้านบาท

กากและเศษที่เหลือใช้ทำอาหารสัตว์มีมูลค่าการส่งออก 19,777 ล้านบาท **เพิ่มขึ้น**จากปี 2562 ร้อยละ 8.99 สำหรับสินค้าส่งออกของไทยมากที่สุด 3 อันดับแรก ได้แก่ ของปรุงแต่งชนิดที่ใช้ในการเลี้ยงสัตว์ มูลค่า 17,348 ล้านบาท กากมันสำปะหลัง มูลค่า 795 ล้านบาท กากน้ำมันและกากแข็งได้จากการสกัดน้ำมันถั่วเหลือง มูลค่า 667 ล้านบาท

1.3.3 การนำเข้า

ในช่วงปี 2559-2563 มูลค่าการนำเข้าสินค้าของไทยมีแนวโน้มเพิ่มขึ้นตั้งแต่ปี 2559 – 2561 อยู่ที่ 6,888,187 7,587,118 และ 8,098,098 ล้านบาท ตามลำดับ และกลับมาลดลง ตั้งแต่ปี 2562 – 2563 อยู่ที่ 7,425,649 และ 6,502,407 ล้านบาท ตามลำดับ ในช่วงเวลาดังกล่าว มีอัตราการการขยายตัวเฉลี่ยต่อปีลดลง ร้อยละ 0.96 สำหรับมูลค่าการนำเข้าสินค้าเกษตรและผลิตภัณฑ์ที่สำคัญของไทยมีแนวโน้มเพิ่มขึ้น ในปี 2559 – 2561 อยู่ที่ 498,672 508,902 และ 514,692 ล้านบาท ตามลำดับ กลับมาลดลงในปี 2562 อยู่ที่ 510,904 ล้านบาท หลังจากนั้นได้กลับมาเพิ่มขึ้นเป็น 522,415 ล้านบาท ในปี 2563 โดยมีอัตราการขยายตัวเฉลี่ยต่อปีเพิ่มขึ้น ร้อยละ 1.18 (ตารางที่ 1.7)

ปี 2563 การนำเข้าสินค้ารวมของไทยมีมูลค่า 6,502,407 ล้านบาท ลดลงจากปี 2562 ร้อยละ 12.43 ขณะที่การนำเข้าสินค้าเกษตรและผลิตภัณฑ์ที่สำคัญปี 2563 มีมูลค่า 522,415 ล้านบาท เพิ่มขึ้นจากปี 2562 ร้อยละ 2.25 โดยประเทศคู่ค้าที่ไทยนำเข้าสินค้าเกษตรและผลิตภัณฑ์ที่สำคัญ ได้แก่ สาธารณรัฐประชาชนจีน สหพันธ์สาธารณรัฐบราซิล สหรัฐอเมริกา สาธารณรัฐอินโดนีเซีย สาธารณรัฐสังคมนิยมเวียดนาม เครือรัฐออสเตรเลีย สาธารณรัฐแห่งสหภาพเมียนมา สหพันธรัฐมาเลเซีย นิวซีแลนด์ สาธารณรัฐอินเดีย (ตารางที่ 1.7 และตารางที่ 1.8)

สำหรับมูลค่าการนำเข้าสินค้าเกษตรและผลิตภัณฑ์สำคัญของไทย (ตารางที่ 1.7 และตารางที่ 1.9) ได้แก่

ปลาและผลิตภัณฑ์มีมูลค่าการนำเข้า 86,457 ล้านบาท ลดลงจากปี 2562 ร้อยละ 4.41 โดยส่วนใหญ่เป็นการนำเข้าปลาแช่เย็นจนแข็ง มูลค่า 61,852 ล้านบาท ปลาสดหรือแช่เย็น มูลค่า 9,507 ล้านบาท เนื้อปลาแบบฟิลเล มูลค่า 7,587 ล้านบาท

พืชอาหารและผลิตภัณฑ์มีมูลค่าการนำเข้า 68,804 ล้านบาท เพิ่มขึ้นจากปี 2562 ร้อยละ 13.26 โดยส่วนใหญ่เป็นการนำเข้าข้าวสาลีดูรัม มูลค่า 24,585 ล้านบาท ผลิตภัณฑ์อาหารจากแป้ง มูลค่า 18,509 ล้านบาท ข้าวโพดและผลิตภัณฑ์ มูลค่า 8,946 ล้านบาท

พืชน้ำมันมีมูลค่าการนำเข้า 55,117 ล้านบาท เพิ่มขึ้นจากปี 2562 ร้อยละ 27.42 โดยส่วนใหญ่เป็นการนำเข้าถั่วเหลือง มูลค่า 50,493 ล้านบาท และถั่วลิสง มูลค่า 2,131 ล้านบาท

กากและเศษที่เหลือใช้ทำอาหารสัตว์มีมูลค่าการนำเข้า 54,963 ล้านบาท ลดลงจากปี 2562 ร้อยละ 12.38 โดยส่วนใหญ่เป็นการนำเข้ากากน้ำมันและกากแข็งที่ได้จากการสกัดน้ำมันถั่วเหลือง มูลค่า 31,688 ล้านบาท และของปรงแต่งชนิดที่ใช้ในการเลี้ยงสัตว์ มูลค่า 12,554 ล้านบาท กากเมล็ดพืชน้ำมันและกากอื่น มูลค่า 8,413 ล้านบาท

ผลไม้และผลิตภัณฑ์มีมูลค่าการนำเข้า 40,312 ล้านบาท เพิ่มขึ้นจากปี 2562 ร้อยละ 18.32 โดยส่วนใหญ่เป็นการนำเข้าแอปเปิ้ลและผลิตภัณฑ์ มูลค่า 8,213 ล้านบาท ผลไม้สดหรือแช่เย็นจนแข็ง มูลค่า 6,046 ล้านบาท องุ่นและผลิตภัณฑ์ มูลค่า 5,597 ล้านบาท

ผลิตภัณฑ์อาหารอื่น ๆมีมูลค่านำเข้า 30,346 ล้านบาท เพิ่มขึ้นจากปี 2562 ร้อยละ 15.59 โดยส่วนใหญ่เป็นการนำเข้าของปรงรสและปรงกลิ่นอื่น 25,909 ล้านบาท และน้ำซอสและเครื่องปรุง 2,609 ล้านบาท

ผักและผลิตภัณฑ์มีมูลค่าการนำเข้า 21,371 ล้านบาท ลดลงจากปี 2562 ร้อยละ 19.67 โดยส่วนใหญ่เป็นการนำเข้าผักอื่นสดหรือแช่เย็น มูลค่า 7,028 ล้านบาท มันฝรั่ง มูลค่า 4,247 ล้านบาท และเห็ดแห้ง มูลค่า 3,455 ล้านบาท

นมและผลิตภัณฑ์มีมูลค่าการนำเข้า 21,099 ล้านบาท **เพิ่มขึ้น**จากปี 2562 ร้อยละ 2.76 โดยส่วนใหญ่เป็นการนำเข้านมผงและครีมผงที่เติมน้ำตาลหรือสารทำให้หวานอื่นมูลค่า 6,376 ล้านบาท นมผงขาดมันเนยมูลค่า 5,714 ล้านบาท และเนยแข็งและเคิร์ด มูลค่า 2,638 ล้านบาท

เครื่องดื่มมีมูลค่าการนำเข้า 10,428 ล้านบาท **ลดลง**จากปี 2562 ร้อยละ 22.81

ฝ้ายที่ยังไม่ได้สาวหรือหวีมีมูลค่าการนำเข้า 6,889 ล้านบาท **ลดลง**จากปี 2562 ร้อยละ 43.75

ตารางที่ 1.1 ผลิตภัณฑ์มวลรวมในประเทศ ปี 2559-2563

หน่วย: ล้านบาท

รายการ	ปี					อัตราการขยายตัว	
	2559	2560	2561	2562	2563	ปี 62-63 (ร้อยละ)	เฉลี่ย ปี 59-63 (ร้อยละ)
ณ ราคาประจำปี							
ผลิตภัณฑ์มวลรวมในประเทศภาคการเกษตร	1,236,980	1,302,041	1,339,566	1,374,987	1,354,941	-1.46	2.33
สัดส่วนต่อผลิตภัณฑ์มวลรวมในประเทศ (%)	8.48	8.41	8.18	8.14	8.63		
ผลิตภัณฑ์มวลรวมในประเทศนอกภาคการเกษตร	13,353,357	14,186,623	15,029,139	15,523,099	14,343,345	-7.60	1.97
สัดส่วนต่อผลิตภัณฑ์มวลรวมในประเทศ (%)	91.52	91.59	91.82	91.86	91.37		
ผลิตภัณฑ์มวลรวมในประเทศ	14,590,337	15,488,664	16,368,705	16,898,086	15,698,286	-7.10	1.99
แบบปริมาณลูกโซ่							
ผลิตภัณฑ์มวลรวมในประเทศภาคการเกษตร	608,753	638,106	675,337	671,013	647,033	-3.57	1.61
ผลิตภัณฑ์มวลรวมในประเทศนอกภาคการเกษตร	9,320,992	9,704,831	10,096,775	10,351,765	9,697,260	-6.32	1.09
ผลิตภัณฑ์มวลรวมในประเทศ	9,848,502	10,259,941	10,689,790	10,932,067	10,265,322	-6.10	1.13

ที่มา: สำนักงานสภาพัฒนาการเศรษฐกิจและสังคมแห่งชาติ

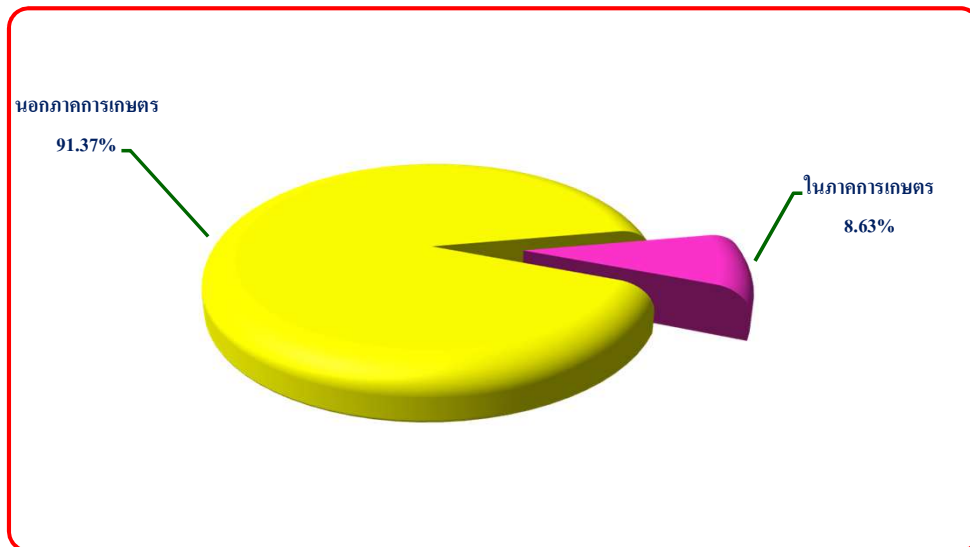

แผนภูมิที่ 1.1 สัดส่วนผลิตภัณฑ์มวลรวมในประเทศ ปี 2563 ณ ราคาประจำปี

ตารางที่ 1.2 จำนวนประชากร จำนวนแรงงานภาคการเกษตร และนอกภาคการเกษตร ปี 2559-2563

หน่วย: ล้านคน

รายการ	ปี					อัตราการขยายตัว	
	2559	2560	2561	2562	2563	ปี 62-63 (ร้อยละ)	เฉลี่ย ปี 59-63 (ร้อยละ)
จำนวนประชากร ^{1/}	65.93	66.19	66.41	66.55	66.19	-0.54	0.10
จำนวนประชากรภาคการเกษตร	24.53	24.85	27.07	29.82	31.36	5.16	6.39
สัดส่วน (%)	37.21	37.55	40.76	44.81	47.38		
จำนวนประชากรนอกภาคการเกษตร	41.40	41.34	39.34	36.73	34.83	-5.17	-4.20
สัดส่วน (%)	62.79	62.45	59.24	55.19	52.62		
จำนวนแรงงาน ^{2/}	37.69	37.46	37.86	38.18	39.19	2.65	0.99
จำนวนแรงงานภาคการเกษตร	16.20	17.06	18.05	20.55	21.15	2.92	6.97
สัดส่วน (%)	42.98	45.54	47.68	53.82	53.97		
จำนวนแรงงานนอกภาคการเกษตร	21.49	20.40	19.81	17.63	18.04	2.33	-4.16
สัดส่วน (%)	57.02	54.46	52.32	46.18	46.03		

หมายเหตุ: จำนวนประชากรภาคการเกษตร คำนวณจากข้อมูลเฉพาะจำนวนครัวเรือนเกษตรกรที่ขึ้นทะเบียน (ทะเบียนเกษตรกรกลาง Farmer ONE) คูณขนาดของครัวเรือนเกษตรกรจากการสำรวจภาวะเศรษฐกิจสังคมครัวเรือน

จำนวนแรงงานภาคการเกษตร คำนวณจากข้อมูลเฉพาะจำนวนครัวเรือนเกษตรกรที่ขึ้นทะเบียน (ทะเบียนเกษตรกรกลาง Farmer ONE) คูณขนาดของแรงงานจากการสำรวจภาวะเศรษฐกิจสังคมครัวเรือน

ที่มา: ^{1/} กรมการปกครอง กระทรวงมหาดไทย

^{2/} สำนักงานสถิติแห่งชาติ

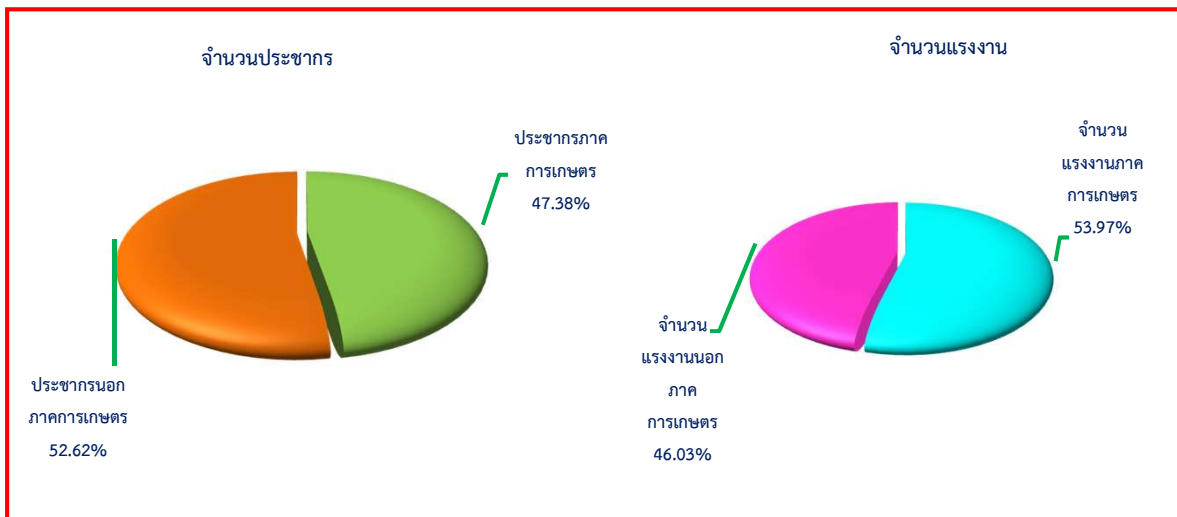

แผนภูมิที่ 1.2 สัดส่วนจำนวนประชากร จำนวนแรงงานภาคการเกษตร และนอกภาคการเกษตร ปี 2563

ตารางที่ 1.3 มูลค่าสินค้าส่งออก สินค้านำเข้า และดุลการค้า ปี 2559-2563

หน่วย: ล้านบาท

รายการ	ปี					อัตราการขยายตัว	
	2559	2560	2561	2562	2563	ปี 62-63 (ร้อยละ)	เฉลี่ย ปี 59-63 (ร้อยละ)
สินค้าส่งออกทั้งหมด	7,536,527	7,996,159	8,085,563	7,618,889	7,173,166	-5.85	-1.10
สินค้าเกษตรและผลิตภัณฑ์	1,249,467	1,435,180	1,406,375	1,317,926	1,288,818	-2.21	1.09
สินค้าเกษตรและอาหาร	1,027,976	1,126,348	1,156,469	1,103,210	1,083,095	-1.82	1.45
สินค้าเกษตรเพื่ออุตสาหกรรม							
การเกษตร	221,491	308,832	249,906	214,716	205,723	-4.19	0.52
สินค้านอกการเกษตร	6,287,060	6,560,979	6,679,188	6,300,963	5,884,348	-6.61	-1.53
สินค้าส่งกลับออกนอกประเทศทั้งหมด	14,177	10,107	7,878	9,512	5,328	-43.99	-18.50
สินค้าเกษตรและผลิตภัณฑ์	1,278	1,581	729	680	432	-36.47	-18.34
สินค้าเกษตรและอาหาร	1,269	1,580	728	667	427	-35.98	-18.44
สินค้าเกษตรเพื่ออุตสาหกรรม							
การเกษตร	9	1	1	13	5	-61.54	262.39
สินค้านอกการเกษตร	12,899	8,526	7,149	8,832	4,896	-44.57	-17.77
สินค้านำเข้าทั้งหมด	6,888,187	7,587,118	8,098,098	7,425,649	6,502,407	-12.43	-0.96
สินค้าเกษตรและผลิตภัณฑ์	498,672	508,902	514,692	510,904	522,415	2.25	1.18
สินค้าเกษตรและอาหาร	478,285	487,241	492,230	493,177	510,883	3.59	1.67
สินค้าเกษตรเพื่ออุตสาหกรรม							
การเกษตร	20,387	21,661	22,462	17,727	11,532	-34.95	-11.52
สินค้านอกการเกษตร	6,389,515	7,078,216	7,583,406	6,914,745	5,979,992	-13.52	-1.10
ดุลการค้า	662,517	419,148	-4,657	202,752	676,087		
สินค้าเกษตรและผลิตภัณฑ์	752,073	927,859	892,412	807,702	766,835		
สินค้าเกษตรและอาหาร	550,960	640,687	664,967	610,700	572,639		
สินค้าเกษตรเพื่ออุตสาหกรรม							
การเกษตร	201,113	287,172	227,445	197,002	194,196		
สินค้านอกการเกษตร	-89,556	-508,711	-897,069	-604,950	-90,748		

หมายเหตุ: ปี 2559 ใช้ทศวรรษโมโนปี 2012 ปี 2560-2563 ใช้ทศวรรษโมโนปี 2017

ที่มา: สำนักงานเศรษฐกิจการเกษตร โดยความร่วมมือจากกรมศุลกากร

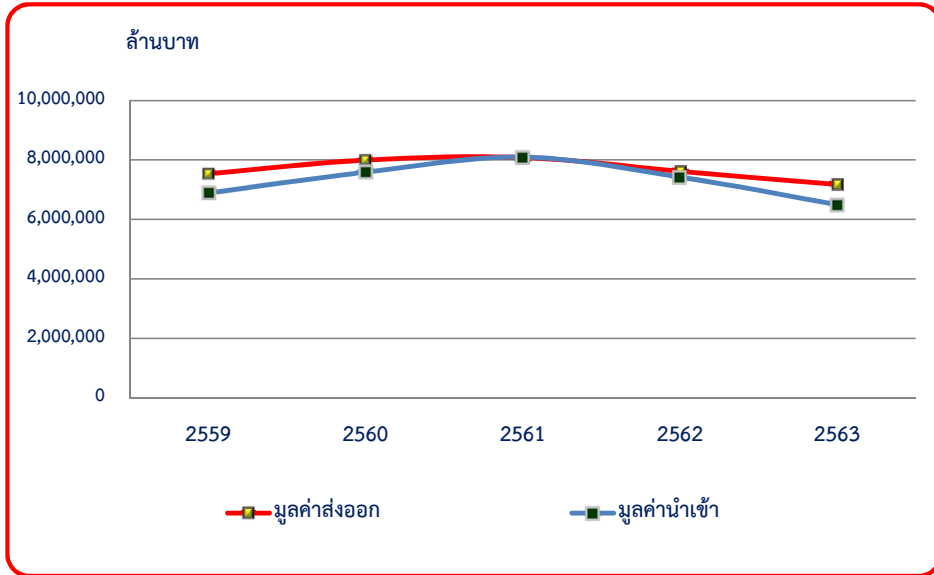

แผนภูมิที่ 1.3 มูลค่าสินค้าส่งออก นำเข้าทั้งหมด ปี 2559-2563

ตารางที่ 1.4 มูลค่าการส่งออกสินค้าเกษตรและผลิตภัณฑ์ที่สำคัญ 10 อันดับแรก ปี 2559-2563

หน่วย: ล้านบาท

รายการ	ปี					อัตราการขยายตัว	
	2559	2560	2561	2562	2563	ปี 62-63 (ร้อยละ)	เฉลี่ย ปี 59-63 (ร้อยละ)
มูลค่าการส่งออกสินค้าทั้งหมด	7,536,527	7,996,159	8,085,563	7,618,889	7,173,166	-5.85	-1.10
มูลค่าสินค้าเกษตรและผลิตภัณฑ์ที่สำคัญ	1,249,467	1,435,180	1,406,375	1,317,926	1,288,818	-2.21	1.09
ผลไม้และผลิตภัณฑ์	126,332	142,966	142,328	167,330	182,351	8.98	9.82
ยางธรรมชาติ	199,932	287,688	225,106	190,639	181,931	-4.57	0.57
ข้าวและผลิตภัณฑ์	172,554	193,759	201,237	151,052	137,808	-8.77	-4.39
ปลาและผลิตภัณฑ์	110,744	109,646	112,806	106,858	111,648	4.48	0.28
เนื้อไก่และผลิตภัณฑ์	89,063	96,025	100,398	105,029	103,891	-1.08	3.98
มันสำปะหลังและผลิตภัณฑ์	101,593	93,792	98,647	79,829	82,312	3.11	-4.62
น้ำตาลและผลิตภัณฑ์	95,395	102,161	106,777	107,711	70,404	-34.64	-5.54
กุ้งและผลิตภัณฑ์	68,840	70,419	58,877	52,207	45,045	-13.72	-9.79
ผักและผลิตภัณฑ์	24,721	28,531	29,053	26,813	26,839	0.10	2.41
กากและเศษที่เหลือจากอุตสาหกรรม ผลิตอาหาร อาหารที่จัดทำไว้ สำหรับเลี้ยงสัตว์	19,663	21,740	19,646	18,145	19,777	8.99	0.57
อื่น ๆ	240,630	288,453	311,500	312,313	326,812	4.64	8.19

หมายเหตุ: ปี 2559 ใช้พิกัดฮาร์โมนิซ์ 2012 ปี 2560-2563 ใช้พิกัดฮาร์โมนิซ์ 2017

ที่มา: สำนักงานเศรษฐกิจการเกษตร โดยความร่วมมือจากกรมศุลกากร

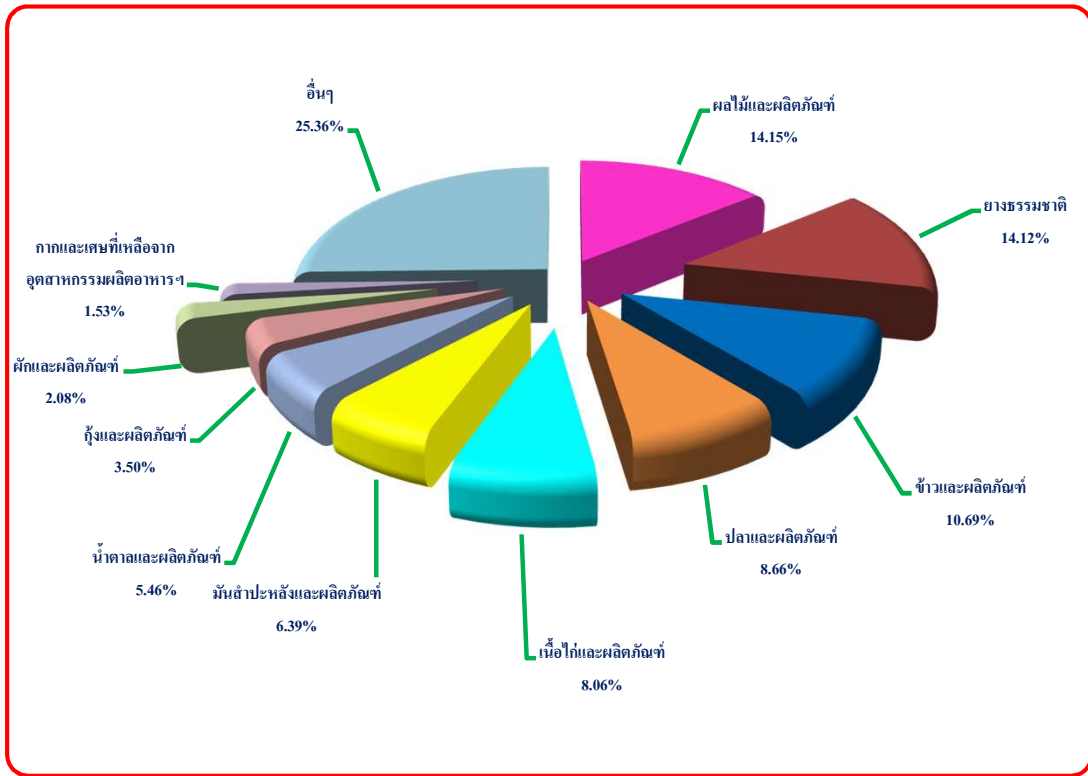

แผนภูมิที่ 1.4 สัดส่วนมูลค่าการส่งออกสินค้าเกษตรและผลิตภัณฑ์ที่สำคัญ 10 อันดับแรก ปี 2563

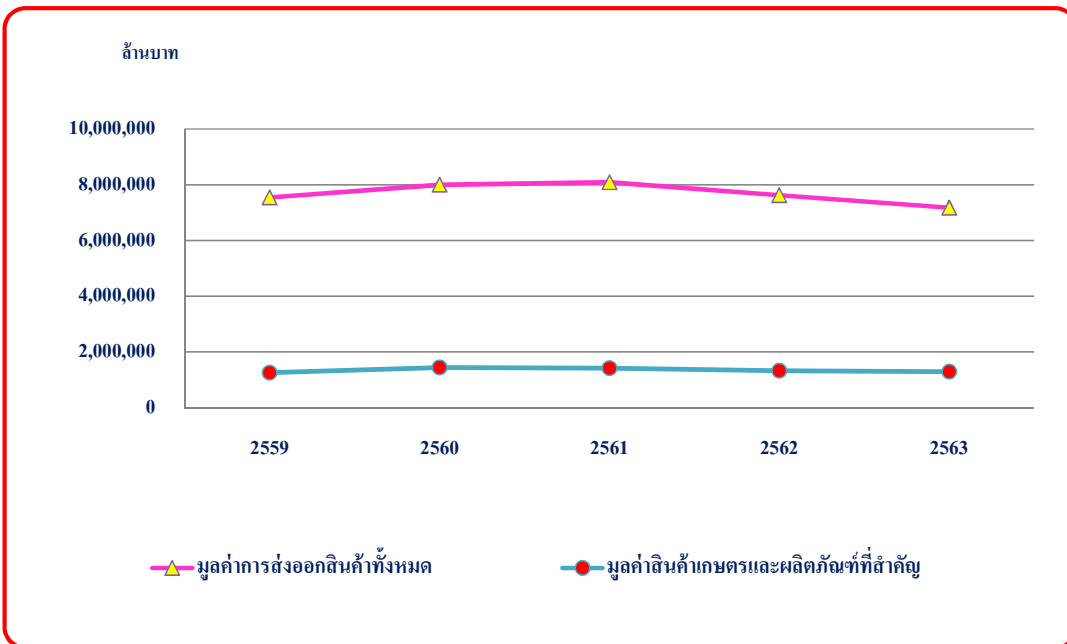

แผนภูมิที่ 1.5 มูลค่าส่งออกสินค้าทั้งหมด และมูลค่าสินค้าเกษตรและผลิตภัณฑ์ที่สำคัญ ปี 2559-2563

ตารางที่ 1.5 มูลค่าการส่งออกสินค้าเกษตรและผลิตภัณฑ์ไปประเทศที่สำคัญ 10 อันดับแรก ปี 2559-2563

หน่วย: ล้านบาท

ประเทศ	ปี					อัตราการขยายตัว	
	2559	2560	2561	2562	2563	ปี 62-63 (ร้อยละ)	เฉลี่ย ปี 59-63 (ร้อยละ)
มูลค่าสินค้าเกษตรและผลิตภัณฑ์	1,249,467	1,435,180	1,406,375	1,317,926	1,288,818	-2.21	1.09
สาธารณรัฐประชาชนจีน	240,538	313,010	286,449	281,577	314,956	11.85	7.95
ญี่ปุ่น	160,847	168,302	162,824	155,585	145,687	-6.36	-2.36
สหรัฐอเมริกา	132,492	135,790	128,573	128,478	142,261	10.73	1.96
สาธารณรัฐสังคมนิยมเวียดนาม	44,683	76,291	71,305	62,604	60,849	-2.80	12.30
สหพันธรัฐมาเลเซีย	53,602	61,542	61,462	56,204	52,263	-7.01	-0.22
ราชอาณาจักรกัมพูชา	29,482	35,563	39,230	44,105	48,274	9.45	13.20
สาธารณรัฐอินโดนีเซีย	51,663	47,784	63,740	51,232	36,430	-28.89	-5.66
เขตบริหารพิเศษฮ่องกง	26,867	25,852	28,009	29,477	34,395	16.68	6.62
สาธารณรัฐแห่งสหภาพเมียนมา	38,146	41,553	42,103	34,310	33,694	-1.80	-2.51
เครือรัฐออสเตรเลีย	28,031	28,940	29,365	27,718	28,916	4.32	0.86
อื่น ๆ	443,116	500,553	493,315	446,636	391,093	-12.44	-2.60

หมายเหตุ: ปี 2559 ใช้พิกัดฮาร์โมนิซ์ 2012 ปี 2560-2563 ใช้พิกัดฮาร์โมนิซ์ 2017

ที่มา: สำนักงานเศรษฐกิจการเกษตร โดยความร่วมมือจากกรมศุลกากร

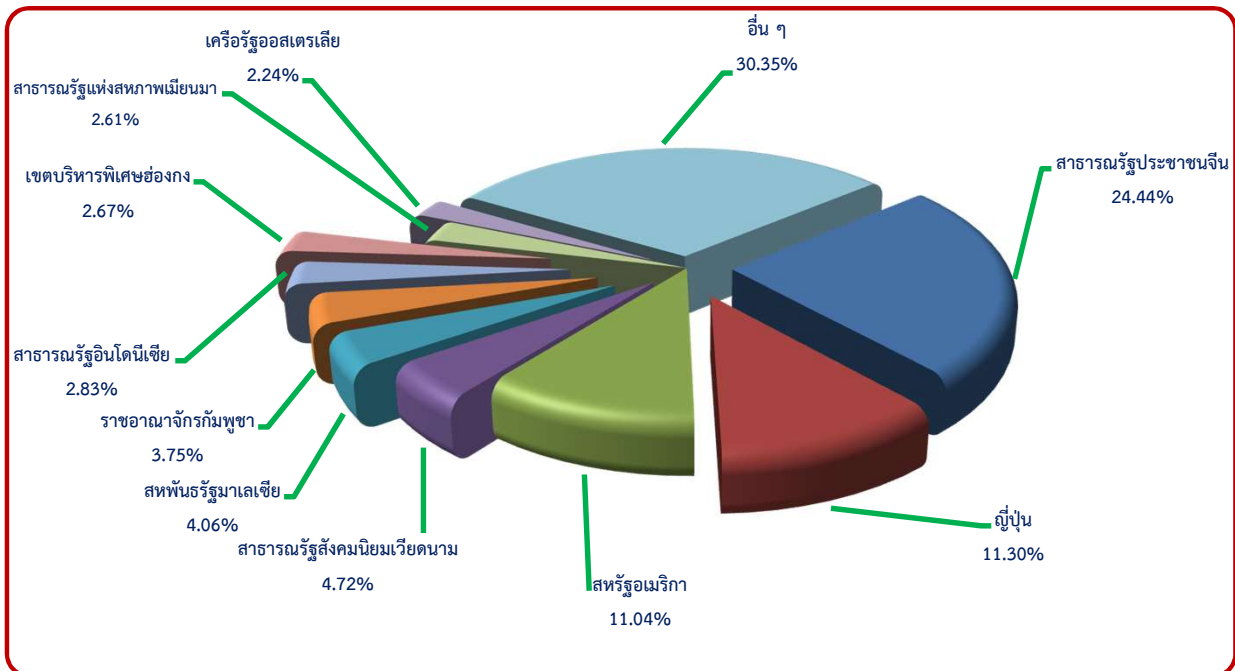

แผนภูมิที่ 1.6 สัดส่วนมูลค่าการส่งออกสินค้าเกษตรและผลิตภัณฑ์ไปประเทศที่สำคัญ 10 อันดับแรก ปี 2563

ตารางที่ 1.6 มูลค่าการส่งออกสินค้าเกษตรและผลิตภัณฑ์ที่สำคัญ 10 อันดับแรก ปี 2559-2563

หน่วย: ล้านบาท

รายการ	ปี					อัตราการขยายตัว	
	2559	2560	2561	2562	2563	ปี 62-63 (ร้อยละ)	เฉลี่ย ปี 59-63 (ร้อยละ)
มูลค่าการส่งออกสินค้าเกษตรและผลิตภัณฑ์	1,249,467	1,435,180	1,406,375	1,317,926	1,288,818	-2.21	1.09
1. ผลไม้และผลิตภัณฑ์	126,332	142,966	142,328	167,330	182,351	8.98	9.82
ทุเรียนและผลิตภัณฑ์	20,050	24,943	35,399	51,181	72,459	41.57	38.12
ลำไยและผลิตภัณฑ์	20,566	32,875	28,767	30,475	24,709	-18.92	8.59
สับปะรดและผลิตภัณฑ์	30,161	27,040	19,047	15,661	15,283	-2.41	-15.02
ผลไม้อื่น ๆ และผลิตภัณฑ์	55,555	58,108	59,115	70,013	69,900	-0.16	6.15
2. ยางธรรมชาติ	199,932	287,688	225,106	190,639	181,931	-4.57	0.57
ยางมิกเจอร์	32,916	71,911	66,313	54,373	65,538	20.53	28.30
ยางแท่ง	82,693	98,117	71,144	67,196	47,856	-28.78	-10.79
น้ำยางข้น	39,910	51,761	43,353	35,588	39,480	10.94	1.62
ผลิตภัณฑ์ยางอื่น ๆ	44,413	65,899	44,296	33,482	29,057	-13.22	-5.51
3. ข้าวและผลิตภัณฑ์	172,554	193,759	201,237	151,052	137,808	-8.77	-4.39
ข้าวหอมมะลิไทย	53,993	51,415	51,559	45,677	45,284	-0.86	-4.19
ข้าวเจ้าขาว	60,864	62,915	77,247	40,550	28,621	-29.42	-12.69
ข้าวนี้้ง	29,003	44,758	36,340	27,621	21,033	-23.85	-3.08
ข้าวและผลิตภัณฑ์	28,694	34,671	36,091	37,204	42,870	15.23	10.81
4. ปลาและผลิตภัณฑ์	110,744	109,646	112,806	106,858	111,648	4.48	0.28
ปลาปรุงแต่ง	90,442	90,817	95,492	91,130	96,522	5.92	1.73
เนื้อปลาแบบฟิลเลและเนื้อปลาแบบอื่น (จะบดหรือไม่ก็ตาม) สด หรือ แช่เย็น หรือแช่เย็นจนแข็ง	9,917	8,443	8,264	7,741	6,510	-15.90	-9.80
ปลาแช่เย็นจนแข็ง ไม่รวมเนื้อปลาแบบ ฟิลเลและแบบอื่น	4,292	5,298	4,058	3,463	4,065	17.38	0.69
ปลาอื่น ๆ และผลิตภัณฑ์	6,093	5,088	4,992	4,524	4,551	0.60	-6.79
5. เนื้อไก่และผลิตภัณฑ์	89,063	96,025	100,398	105,029	103,891	-1.08	3.98
ไก่ปรุงแต่ง บรรจุภาชนะที่อากาศผ่าน เข้าออกไม่ได้	71,532	76,115	78,016	80,300	75,558	-5.91	1.48
เนื้อและส่วนอื่นของไก่เนื้อสดหรือ แช่เย็นหรือแช่เย็นจนแข็ง	17,531	19,910	22,382	24,729	28,333	14.57	12.76

ตารางที่ 1.6 มูลค่าการส่งออกสินค้าเกษตรและผลิตภัณฑ์ที่สำคัญ 10 อันดับแรก ปี 2559-2563 (ต่อ)

หน่วย: ล้านบาท

รายการ	ปี					อัตราการขยายตัว	
	2559	2560	2561	2562	2563	ปี 62-63 (ร้อยละ)	เฉลี่ย ปี 59-63 (ร้อยละ)
6. มันสำปะหลังและผลิตภัณฑ์	101,593	93,792	98,647	79,829	82,312	3.11	-4.62
แป้งมันสำปะหลัง	39,995	35,252	44,630	38,512	36,104	-6.25	-1.30
แป้งมันสำปะหลังดัดแปร	21,245	20,827	24,375	23,785	23,392	-1.65	2.75
มันเส้น	39,133	36,530	28,424	16,278	21,388	31.39	-10.05
มันสำปะหลังอื่น ๆ และผลิตภัณฑ์	1,220	1,183	1,218	1,254	1,428	13.88	4.19
7. น้ำตาลและผลิตภัณฑ์	95,395	102,161	106,777	107,711	70,404	-34.64	-5.54
น้ำตาลดิบ	39,777	40,795	50,723	53,632	28,092	-47.62	-3.75
น้ำตาลทราย	45,432	52,445	46,969	42,527	27,576	-35.16	-9.90
ผลิตภัณฑ์ที่ทำจากน้ำตาล	2,602	2,398	2,183	3,587	8,224	129.27	44.20
น้ำตาลและผลิตภัณฑ์อื่น ๆ	7,584	6,523	6,902	7,965	6,512	-18.24	-2.76
8. กุ้งและผลิตภัณฑ์	68,840	70,419	58,877	52,207	45,045	-13.72	-9.79
กุ้งปรุงแต่ง	32,174	34,516	31,106	25,831	23,774	-7.96	-6.88
กุ้ง สด แช่เย็นหรือแช่เย็นจนแข็ง	34,262	33,539	24,764	22,581	19,475	-13.75	-12.71
กุ้งและผลิตภัณฑ์อื่น ๆ	2,404	2,364	3,007	3,795	1,796	-52.67	-0.23
9. ผักและผลิตภัณฑ์	24,721	28,531	29,053	26,813	26,839	0.10	2.41
ผักปรุงแต่งมิให้เสีย	9,986	9,760	10,046	9,368	10,095	7.76	0.42
เมล็ดพันธุ์ผัก	2,572	3,366	3,463	3,305	3,386	2.45	7.91
ผักอื่น สดหรือแช่เย็น	2,851	3,131	3,397	3,531	3,117	-11.72	2.63
ผักและผลิตภัณฑ์อื่น ๆ	9,312	12,274	12,147	10,609	10,241	-3.47	3.66
10. กากและเศษที่เหลือจากอุตสาหกรรม ผลิตอาหาร อาหารที่จัดทำไว้สำหรับ เลี้ยงสัตว์	19,663	21,740	19,646	18,145	19,777	8.99	0.57
ของปรุงแต่งชนิดที่ใช้ในการเลี้ยงสัตว์	16,807	18,591	16,737	15,417	17,348	12.53	1.32
กากมันสำปะหลัง	1,744	1,795	1,176	1,127	795	-29.46	-16.30
กากน้ำมันและกากแข็ง ได้จากการสกัด น้ำมันถั่วเหลือง	6	235	684	706	667	-5.52	1,001.36
กากและเศษที่เหลือใช้ทำอาหารสัตว์อื่น ๆ	1,106	1,119	1,049	895	967	8.04	-2.93
สินค้าเกษตรอื่น ๆ	240,630	288,453	311,500	312,313	326,812	4.64	8.19

หมายเหตุ: ปี 2559 ใช้พิกัดฮาร์โมนี 2012 ปี 2560-2563 ใช้พิกัดฮาร์โมนี 2017

ที่มา: สำนักงานเศรษฐกิจการเกษตร โดยความร่วมมือจากกรมศุลกากร

ตารางที่ 1.7 มูลค่าการนำเข้าสินค้าเกษตรและผลิตภัณฑ์ที่สำคัญ 10 อันดับแรก ปี 2559-2563

หน่วย: ล้านบาท

รายการ	ปี					อัตราการขยายตัว	
	2559	2560	2561	2562	2563	ปี 62-63	เฉลี่ย ปี 59-63
						(ร้อยละ)	(ร้อยละ)
มูลค่าการนำเข้าสินค้าทั้งหมด	6,888,187	7,587,118	8,098,098	7,425,649	6,502,407	-12.43	-0.96
มูลค่าสินค้าเกษตรและผลิตภัณฑ์ที่สำคัญ	498,672	508,902	514,692	510,904	522,415	2.25	1.18
ปลาและผลิตภัณฑ์	84,172	92,730	96,512	90,445	86,457	-4.41	0.89
พืชอาหารและผลิตภัณฑ์	64,217	51,938	54,310	60,751	68,804	13.26	2.64
พืชน้ำมัน	47,185	43,904	41,017	43,257	55,117	27.42	4.84
กากและเศษที่เหลือจากอุตสาหกรรม ผลิตอาหาร อาหารที่จัดทำไว้สำหรับ เลี้ยงสัตว์	59,881	62,906	65,558	62,726	54,963	-12.38	-1.86
ผลไม้และผลิตภัณฑ์	38,158	36,784	33,663	34,070	40,312	18.32	1.86
ผลิตภัณฑ์อาหารอื่น ๆ	24,058	24,497	24,502	26,253	30,346	15.59	6.15
ผักและผลิตภัณฑ์	18,528	19,843	23,833	26,603	21,371	-19.67	4.79
นมและผลิตภัณฑ์	16,424	20,581	20,340	20,532	21,099	2.76	6.96
เครื่องดื่ม	12,594	11,962	13,574	13,510	10,428	-22.81	-3.71
ฝ้ายที่ยังไม่ได้สาวหรือหวี	15,298	16,678	16,905	12,248	6,889	-43.75	-15.23
อื่น ๆ	118,157	127,079	124,478	120,509	126,629	5.08	1.85

หมายเหตุ: ปี 2559 ใช้ทิกัดฮาร์โมนี 2012 ปี 2560-2563 ใช้ทิกัดฮาร์โมนี 2017

ที่มา: สำนักงานเศรษฐกิจการเกษตร โดยความร่วมมือจากกรมศุลกากร

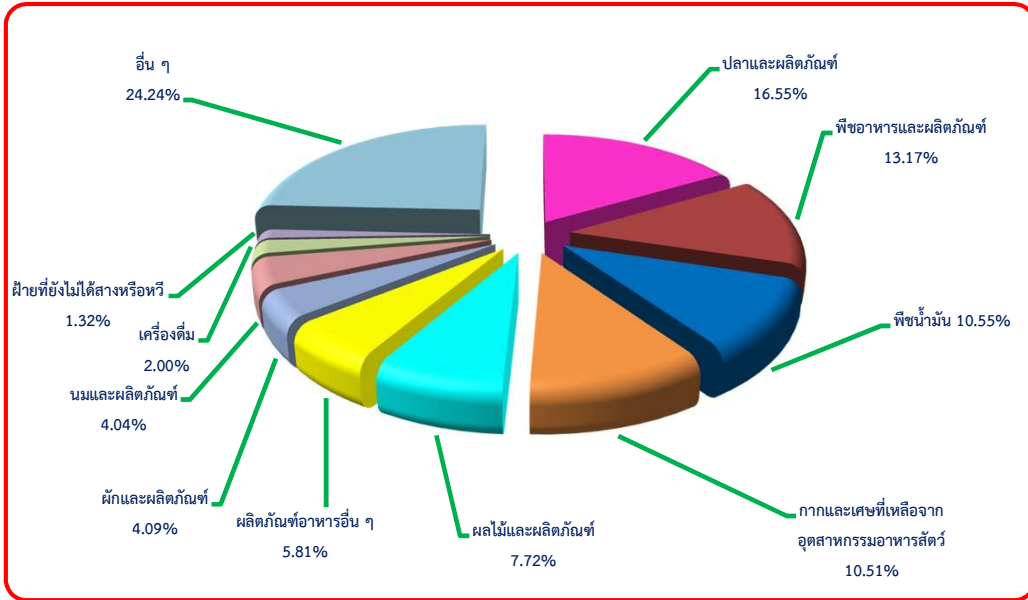

แผนภูมิที่ 1.7 สัดส่วนมูลค่าการนำเข้าสินค้าเกษตรและผลิตภัณฑ์ที่สำคัญ 10 อันดับแรก ปี 2563

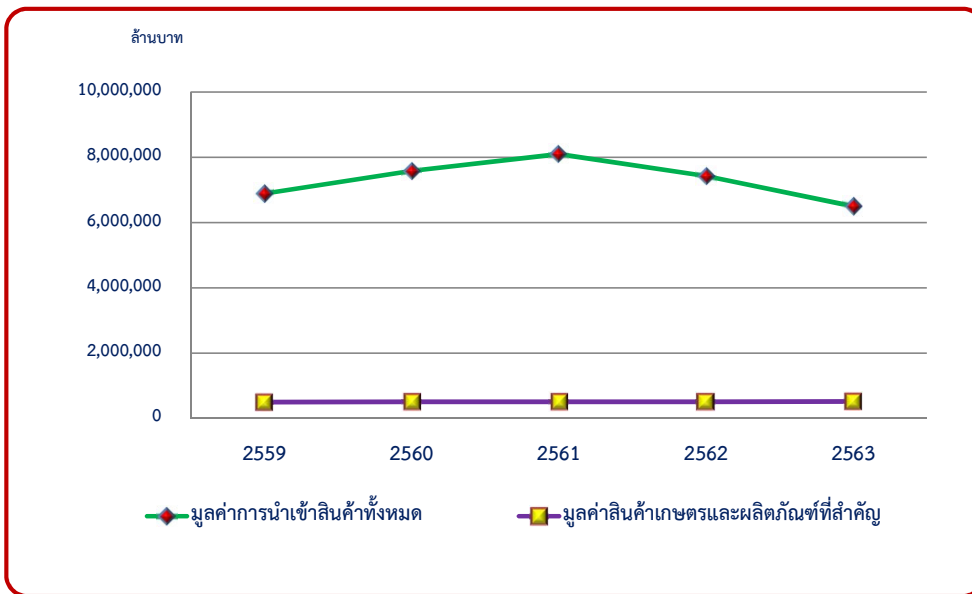

แผนภูมิที่ 1.8 มูลค่านำเข้าสินค้าทั้งหมด และมูลค่าสินค้าเกษตรและผลิตภัณฑ์ที่สำคัญ ปี 2556-2563

ตารางที่ 1.8 มูลค่าการนำเข้าสินค้าเกษตรและผลิตภัณฑ์จากประเทศที่สำคัญ 10 อันดับแรก ปี 2559-2563

หน่วย: ล้านบาท

ประเทศ	ปี					อัตราการขยายตัว	
	2559	2560	2561	2562	2563	ปี 62-63 (ร้อยละ)	เฉลี่ย ปี 59-63 (ร้อยละ)
มูลค่าสินค้าเกษตรและผลิตภัณฑ์	498,672	508,902	514,692	510,904	522,415	2.25	1.18
สาธารณรัฐประชาชนจีน	66,545	62,125	65,461	68,613	69,417	1.17	1.18
สหพันธ์สาธารณรัฐบราซิล	54,153	53,318	49,378	48,195	62,621	29.93	4.65
สหรัฐอเมริกา	64,614	65,325	77,679	67,931	58,066	-14.52	-1.76
สาธารณรัฐอินโดนีเซีย	20,256	25,658	20,705	18,665	24,946	33.65	7.79
สาธารณรัฐสังคมนิยมเวียดนาม	23,403	23,667	23,545	22,269	24,459	9.83	1.26
เครือรัฐออสเตรเลีย	18,352	20,327	18,605	18,924	21,893	15.69	4.92
สาธารณรัฐแห่งสหภาพเมียนมา	8,742	9,977	10,273	14,872	19,061	28.17	22.51
สหพันธรัฐมาเลเซีย	15,623	15,964	15,910	15,868	17,390	9.59	2.79
นิวซีแลนด์	14,571	15,899	14,960	16,030	16,254	1.40	2.94
สาธารณรัฐอินเดีย	14,421	20,167	22,807	19,063	15,688	-17.70	4.70
อื่น ๆ	197,992	196,475	195,369	200,474	192,620	-3.92	-0.66

หมายเหตุ: ปี 2559 ใช้พิกัดฮาร์โมนี 2012 ปี 2560-2563 ใช้พิกัดฮาร์โมนี 2017

ที่มา: สำนักงานเศรษฐกิจการเกษตร โดยความร่วมมือจากกรมศุลกากร

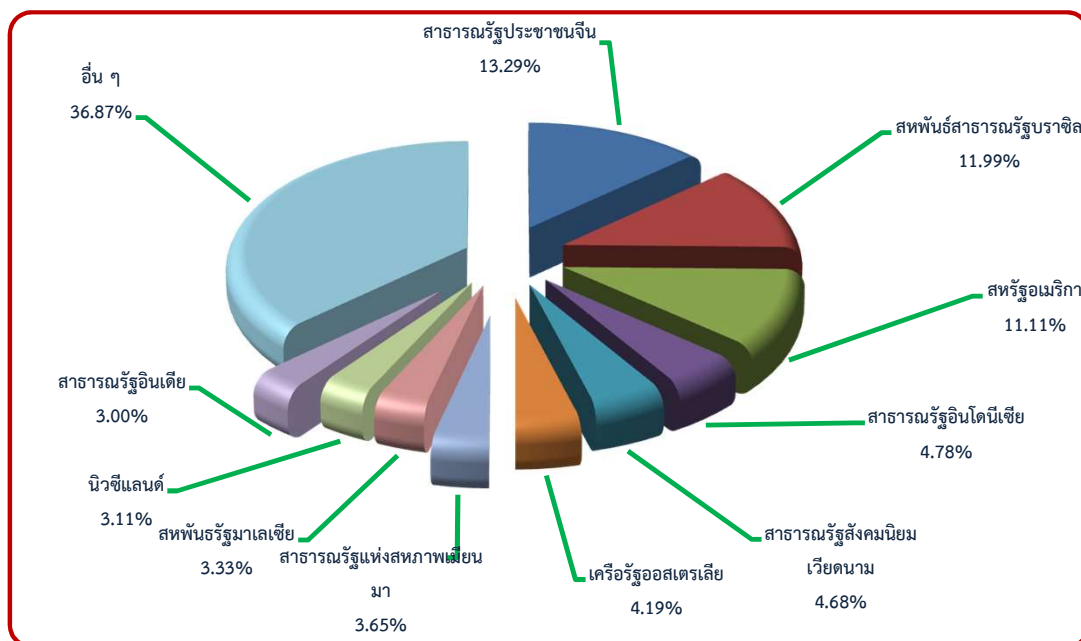

แผนภูมิที่ 1.9 สัดส่วนมูลค่าการนำเข้าสินค้าเกษตรและผลิตภัณฑ์จากประเทศที่สำคัญ 10 อันดับแรก ปี 2563

ตารางที่ 1.9 มูลค่าการนำเข้าสินค้าเกษตรและผลิตภัณฑ์ที่สำคัญ 10 อันดับแรก ปี 2559-2563

หน่วย: ล้านบาท

รายการ	ปี					อัตราการขยายตัว	
	2559	2560	2561	2562	2563	ปี 62-63 (ร้อยละ)	เฉลี่ย ปี 59-63 (ร้อยละ)
มูลค่าการนำเข้าสินค้าเกษตรและผลิตภัณฑ์	498,672	508,902	514,692	510,904	552,415	8.13	2.64
1. ปลาและผลิตภัณฑ์	84,172	92,730	96,512	90,445	86,457	-4.41	0.89
ปลาแช่เย็นจนแข็ง ไม่รวมเนื้อปลาแบบฟิลเลและแบบอื่น	64,196	71,180	71,860	64,245	61,852	-3.72	-0.62
ปลาสดหรือแช่เย็น ไม่รวมเนื้อปลาแบบฟิลเลและปลาแบบอื่น	6,220	7,782	8,331	9,371	9,507	1.45	11.53
เนื้อปลาแบบฟิลเลและเนื้อปลาแบบอื่น (จะบดหรือไม่ก็ตาม) สดหรือแช่เย็นหรือแช่เย็นจนแข็ง	6,862	7,619	9,707	8,755	7,587	-13.34	3.82
ปลาและผลิตภัณฑ์อื่น ๆ	6,894	6,149	6,614	8,074	7,511	-6.97	2.96
2. พืชอาหารและผลิตภัณฑ์	64,217	51,938	54,310	60,751	68,804	13.26	2.64
ข้าวสาลีดูรัม	34,276	20,666	23,028	24,744	24,585	-0.64	-5.37
ผลิตภัณฑ์อาหารจากแป้ง	17,366	18,955	18,586	17,381	18,509	6.49	1.80
ข้าวโพดและผลิตภัณฑ์	874	775	1,078	5,003	8,946	78.81	117.67
ผลิตภัณฑ์พืชอาหารอื่น ๆ	11,701	11,542	11,618	13,623	16,764	23.06	9.90
3. พืชน้ำมัน	47,185	43,904	41,017	43,257	55,117	27.42	4.84
ถั่วเหลือง	43,096	39,838	37,325	39,513	50,493	27.79	4.95
ถั่วลิสง	2,819	2,417	2,331	2,052	2,131	3.85	-6.48
พืชน้ำมันอื่น ๆ	1,270	1,649	1,361	1,692	2,493	47.34	21.01
4. กากและเศษที่เหลือจากอุตสาหกรรมผลิตอาหารที่จัดทำไว้สำหรับเลี้ยงสัตว์	59,881	62,906	65,558	62,726	54,963	-12.38	-1.86
กากน้ำมันและกากแข็ง ได้จากการสกัดน้ำมันถั่วเหลือง	36,747	39,810	40,546	38,848	31,688	-18.43	-3.11
ของปรุงแต่งชนิดที่ใช้ในการเลี้ยงสัตว์	12,247	13,216	12,218	11,864	12,554	5.82	0.82
กากเมล็ดพืชน้ำมันและกากอื่น	9,582	8,789	11,366	9,660	8,413	-12.91	-1.72
กากและเศษที่เหลือใช้ทำอาหารสัตว์อื่น ๆ	1,305	1,091	1,428	2,354	2,308	-1.95	19.35
5. ผลไม้และผลิตภัณฑ์	38,158	36,784	33,663	34,070	40,312	18.32	1.86
แอปเปิ้ลและผลิตภัณฑ์	8,692	6,993	6,296	6,730	8,213	22.04	-0.15
ผลไม้สดหรือแช่เย็นจนแข็ง	5,566	4,987	5,184	5,733	6,046	5.46	2.40
องุ่นและผลิตภัณฑ์	6,500	6,892	6,246	5,570	5,597	0.48	-3.42
ผลไม้และผลิตภัณฑ์อื่น ๆ	17,400	17,912	15,937	16,037	20,456	27.56	5.02

ตารางที่ 1.9 มูลค่าการนำเข้าสินค้าเกษตรและผลิตภัณฑ์ที่สำคัญ 10 อันดับแรก ปี 2559 - 2563 (ต่อ)

หน่วย: ล้านบาท

รายการ	ปี					อัตราการขยายตัว	
	2559	2560	2561	2562	2563	ปี 62-63 (ร้อยละ)	เฉลี่ย ปี 59-63 (ร้อยละ)
6. ผลิตภัณฑ์อาหารอื่น ๆ	24,058	24,497	24,502	26,253	30,346	15.59	6.15
ของปรุงรสและปรุงกลิ่นอื่น	20,568	20,696	20,527	21,865	25,909	18.50	6.20
น้ำซอสและเครื่องปรุง	1,705	1,849	2,164	2,623	2,609	-0.53	11.54
ผลิตภัณฑ์อื่น ๆ	1,785	1,952	1,811	1,765	1,828	3.57	0.79
7. ผักและผลิตภัณฑ์	18,528	19,843	23,833	26,603	21,371	-19.67	4.79
ผักอื่น สดหรือแช่เย็น	5,866	5,943	5,956	6,510	7,028	7.96	4.70
มันฝรั่ง	4,563	4,228	4,276	4,526	4,247	-6.16	-1.63
เห็ดแห้ง	2,817	4,078	7,843	8,888	3,455	-61.13	22.32
ผักอื่นและผลิตภัณฑ์	5,282	5,594	5,758	6,679	6,641	-0.57	6.07
8. นมและผลิตภัณฑ์	16,424	20,581	20,340	20,532	21,099	2.76	6.96
นมผงและครีมผงที่เติมน้ำตาล หรือสารทำให้หวานอื่น	4,042	5,811	6,571	5,946	6,376	7.23	13.64
นมผงขาดมันเนย	4,321	5,204	4,399	5,042	5,714	13.33	8.23
เนยแข็งและเคิร์ด	2,309	2,560	2,893	2,700	2,638	-2.30	3.73
นมและผลิตภัณฑ์อื่น ๆ	5,752	7,006	6,477	6,844	6,371	-6.91	3.25
9. เครื่องดื่ม	12,594	11,962	13,574	13,510	10,428	-22.81	-3.71
10. ฝ้ายที่ยังไม่ได้สาวหรือหวี	15,298	16,678	16,905	12,248	6,889	-43.75	-15.23
สินค้าเกษตรอื่น ๆ	118,157	127,079	124,478	120,509	156,629	29.97	8.07

หมายเหตุ: ปี 2559 ใช้พิกัดฮาร์โมนี 2012 ปี 2560-2563 ใช้พิกัดฮาร์โมนี 2017

ที่มา: สำนักงานเศรษฐกิจการเกษตร โดยความร่วมมือจากกรมศุลกากร

ตอนที่ 2

มูลค่าและดัชนี

2.1 มูลค่าผลผลิตสินค้าเกษตรที่สำคัญ

ในช่วงปี 2559-2563 มูลค่าผลผลิตสินค้าเกษตรในภาพรวมมีอัตราการขยายตัวเฉลี่ยต่อปีเพิ่มขึ้นร้อยละ 18.33 โดยในหมวดพืชที่สำคัญมีอัตราการขยายตัวเฉลี่ยต่อปีเพิ่มขึ้น เช่น กลุ่มไม้ผล และกลุ่มพืชน้ำมันเพิ่มขึ้นร้อยละ 69.05 และ 26.48 สำหรับหมวดปศุสัตว์มีอัตราการขยายตัวเฉลี่ยต่อปีเพิ่มขึ้น ร้อยละ 36.61 สินค้าเกษตรที่สำคัญที่มีอัตราการขยายตัวเฉลี่ยต่อปีเพิ่มขึ้น เช่น ทุเรียน ร้อยละ 146.55 หอมแดง ร้อยละ 100.33 ข้าวนาปรัง ร้อยละ 88.06 และมังคุด ร้อยละ 83.65 เป็นต้น สำหรับมูลค่าผลผลิตสินค้าเกษตรที่มีอัตราการขยายตัวเฉลี่ยต่อปีลดลง เช่น กล้วยไม้สกุลหวาย ร้อยละ 60.08 กระเทียม ร้อยละ 51.36 หอมหัวใหญ่ ร้อยละ 27.46 และถั่วลิสง ร้อยละ 23.53 เป็นต้น

ปี 2563 มูลค่าผลผลิตสินค้าเกษตรทั้งหมด 1,425,837 ล้านบาท เพิ่มขึ้นจากปี 2562 ร้อยละ 7.70 สินค้าสำคัญที่มีมูลค่าผลผลิตเพิ่มขึ้น เช่น หอมแดง ร้อยละ 97.79 กาแฟอาราบิก้า ร้อยละ 86.20 มะพร้าว ร้อยละ 76.65 และปาล์มน้ำมัน ร้อยละ 63.88 เป็นต้น สำหรับสินค้าเกษตรที่มีมูลค่าผลผลิตลดลง เช่น พริกไทย ร้อยละ 53.54 กล้วยไม้สกุลหวาย ร้อยละ 52.28 กาแฟโรบัสต้า ร้อยละ 39.35 และอ้อยโรงงาน ร้อยละ 35.15 เป็นต้น (ตารางที่ 2.1)

2.2 ดัชนีราคาสินค้าเกษตรที่เกษตรกรขายได้ที่ไร่นา

ในช่วงปี 2559-2563 ดัชนีราคาสินค้าที่เกษตรกรขายได้ที่ไร่นามีอัตราการขยายตัวเฉลี่ยต่อปีเพิ่มขึ้นร้อยละ 0.87 โดยเพิ่มขึ้นทั้งในหมวดพืช และหมวดปศุสัตว์ โดยหมวดพืชที่สำคัญเพิ่มขึ้น 2 กลุ่ม เช่น กลุ่มธัญพืชและพืชอาหาร กลุ่มพืชน้ำมัน ดัชนีราคาสินค้าเกษตรเฉลี่ยต่อปีเพิ่มขึ้น เช่น สับปะรดโรงงาน ร้อยละ 96.92 มังคุดคละ ร้อยละ 78.12 ลิ้นจี่สดทั้งช่อคละ ร้อยละ 73.77 และทุเรียนหมอนทองคละ ร้อยละ 72.64 เป็นต้น ดัชนีราคาสินค้าเกษตรเฉลี่ยต่อปีลดลง เช่น พริกไทยดำคละ ร้อยละ 102.98 มะม่วงเขียวเสวย ร้อยละ 57.15 กล้วยไม้(ช่อขนาด 40-50 ซม.) ร้อยละ 49.52 และกระเทียมแห้งใหญ่คละ ร้อยละ 42.50 เป็นต้น

ปี 2563 ดัชนีราคาสินค้าเกษตรที่เกษตรกรขายได้ที่ไร่นา มีค่าเท่ากับ 136.38 เพิ่มขึ้น ร้อยละ 6.08 เมื่อเปรียบเทียบกับปี 2562 โดยเพิ่มขึ้น 2 หมวดสินค้า คือ หมวดพืชผลสำคัญ และหมวดปศุสัตว์ สินค้าสำคัญที่มีดัชนีราคาสินค้าเกษตรเพิ่มขึ้น เช่น สับปะรดโรงงาน ร้อยละ 87.51 มะพร้าวแห้งใหญ่ ร้อยละ 84.65 หอมแดงหัวกลางมัดจุกแห้ง 7-15 วัน ร้อยละ 82.40 และปาล์มน้ำมัน(น.น.>15 กก.) ร้อยละ 68.04 เป็นต้น สินค้าเกษตรที่สำคัญที่มีดัชนีราคาสินค้าเกษตรลดลง เช่น กล้วยไม้(ช่อขนาด 40-50 ซม.) ร้อยละ 40.01 หอมหัวใหญ่ ร้อยละ 37.50 มะม่วงเขียวเสวย ร้อยละ 20.69 และข้าวเปลือกเจ้าหอมมะลิ ร้อยละ 13.15 เป็นต้น (ตารางที่ 2.2)

2.3 ดัชนีผลผลิตสินค้าเกษตรที่สำคัญ

ในช่วง ปี 2559-2563 ดัชนีผลผลิตสินค้าเกษตรที่สำคัญ มีอัตราการขยายตัวเฉลี่ยต่อปีเพิ่มขึ้น ร้อยละ 7.91 โดยมีการเพิ่มขึ้นในเกือบทุกหมวด ยกเว้นหมวดประมง และกลุ่มของสินค้าเกษตรสำคัญที่ดัชนีผลผลิตเฉลี่ยต่อปีเพิ่มขึ้น เช่น มังคุดคละ ร้อยละ 89.38 ทุเรียนหอมทองคละ ร้อยละ 79.51 ลิ้นจี่สดทั้งช่อคละ ร้อยละ 47.63 และหอมแดง ร้อยละ 42.68 เป็นต้น สินค้าเกษตรสำคัญที่มีดัชนีผลผลิตเฉลี่ยต่อปีลดลง เช่น เมล็ดกาแฟคละ ร้อยละ 24.57 สับปะรดโรงงาน ร้อยละ 21.80 ข้าวเปลือกเจ้าหอมมะลิ ร้อยละ 11.59 และข้าวเปลือกเหนียว เมล็ดยาว ร้อยละ 9.27 เป็นต้น

ปี 2563 ดัชนีผลผลิตสินค้าเกษตรสำคัญมีค่าเท่ากับ 136.35 ลดลง ร้อยละ 4.81 เมื่อเทียบกับปี 2562 โดยลดลงในหมวดพืชผลที่สำคัญ และหมวดประมง สินค้าเกษตรสำคัญที่มีดัชนีผลผลิตสินค้าเกษตรเพิ่มขึ้น เช่น ลิ้นจี่สดทั้งช่อคละ ร้อยละ 47.62 หอมหัวใหญ่ ร้อยละ 29.09 หอมแดง ร้อยละ 22.88 และไถ่พันธุ์เนื้อ ร้อยละ 10.14 เป็นต้น สินค้าเกษตรสำคัญที่มีดัชนีผลผลิตสินค้าเกษตรลดลง เช่น พริกไทยดำคละ ร้อยละ 53.54 อ้อยรวมพันธุ์ ร้อยละ 41.93 ลองกองคละ ร้อยละ 37.30 และถั่วเหลืองคละ ร้อยละ 23.36 เป็นต้น (ตารางที่ 2.3)

2.4 ดัชนีรายได้สินค้าเกษตรที่สำคัญ

ในช่วง ปี 2559-2563 ดัชนีมูลค่าผลผลิตสินค้าเกษตรที่สำคัญมีอัตราการขยายตัวเฉลี่ยต่อปีเพิ่มขึ้น ร้อยละ 2.00 โดยเพิ่มขึ้นในหมวดพืชที่สำคัญทุกกลุ่มยกเว้นกลุ่มพืชน้ำมัน และพืชไม้ดอก และหมวดปศุสัตว์ สินค้าเกษตรสำคัญที่มีดัชนีรายได้สินค้าเกษตรเฉลี่ยต่อปีเพิ่มขึ้น เช่น ทุเรียนหอมทองคละ ร้อยละ 41.71 มังคุดคละ ร้อยละ 32.93 หอมแดง ร้อยละ 30.02 และกล้วยหอมทองคละ ร้อยละ 12.58 เป็นต้น สินค้าเกษตรสำคัญที่มีดัชนีรายได้สินค้าเกษตรเฉลี่ยต่อปีลดลง เช่น พริกไทยดำคละ ร้อยละ 28.73 กล้วยไม้(ช่อขนาด 40 - 50 ซม.) ร้อยละ 14.37 มะม่วง ร้อยละ 11.33 และกุ้งขาวแวนนาไม ร้อยละ 8.31 เป็นต้น

ปี 2563 ดัชนีรายได้สินค้าเกษตรสำคัญมีค่าเท่ากับ 185.95 เพิ่มขึ้น ร้อยละ 0.98 เมื่อเปรียบเทียบกับปี 2562 โดยเพิ่มขึ้นในกลุ่มไม้ผล กลุ่มพืชผัก กลุ่มพืชน้ำมัน และหมวดปศุสัตว์ สินค้าเกษตรสำคัญที่มีดัชนีรายได้สินค้าเกษตรเพิ่มขึ้น เช่น หอมแดง ร้อยละ 124.13 มะพร้าวแห้งใหญ่ ร้อยละ 76.34 ปาล์มน้ำมัน (น.น. >15 กก.) ร้อยละ 60.34 และมังคุดคละ ร้อยละ 59.18 เป็นต้น สินค้าเกษตรสำคัญที่มีดัชนีรายได้สินค้าเกษตรลดลง เช่น พริกไทยดำคละ ร้อยละ 52.39 กล้วยไม้(ช่อขนาด 40 - 50 ซม.) ร้อยละ 52.29 อ้อยรวมพันธุ์ ร้อยละ 37.71 และลองกองคละ ร้อยละ 28.67 เป็นต้น (ตารางที่ 2.4)

ตารางที่ 2.1 มูลค่าผลผลิตสินค้าเกษตรที่สำคัญ ปี 2559-2563

หน่วย: ล้านบาท

รายการ	ปี					อัตราการขยายตัว	
	2559	2560	2561	2562	2563	ปี 62-63 (ร้อยละ)	เฉลี่ย ปี 59-63 (ร้อยละ)
รวมสินค้าภาคเกษตร	1,192,731	1,223,006	1,278,201	1,323,885	1,425,837	7.70	18.33
1. หมวดพืชที่สำคัญ	764,018	849,739	847,707	855,007	881,914	3.15	14.99
1.1 กลุ่มธัญพืชและพืชอาหาร	365,318	412,588	468,180	429,456	400,441	-6.76	11.39
ข้าวนาปี	182,340	199,007	200,675	193,789	216,750	11.85	18.40
มันสำปะหลังโรงงาน	57,271	43,649	61,969	67,571	54,526	-19.31	7.92
อ้อยโรงงาน	70,173	88,298	102,941	77,758	50,429	-35.15	-17.20
ข้าวนาปรัง	25,408	51,512	62,219	55,854	41,761	-25.23	88.06
ข้าวโพดเลี้ยงสัตว์	30,126	30,123	40,377	34,485	36,976	7.22	26.66
1.2 กลุ่มไม้ยืนต้น	212,947	252,384	198,217	199,761	211,648	5.95	3.79
ยางพารา	211,990	251,321	197,180	198,655	210,936	6.18	3.94
พริกไทย	505	910	719	796	370	-53.54	16.22
กาแฟอาราบิก้า	175	153	168	123	228	86.20	56.49
กาแฟโรบัสต้า	277	0	149	187	113	-39.35	-14.08
1.3 กลุ่มไม้ผล	99,476	100,744	112,722	166,656	180,055	8.04	69.05
ทุเรียน	34,436	47,617	59,601	102,340	114,002	11.40	146.55
ลำไย	25,786	23,223	28,214	30,950	26,346	-14.87	6.37
สับปะรดโรงงาน	20,505	11,518	6,984	10,786	16,366	51.74	22.98
มังคุด	6,613	9,142	8,097	10,238	13,350	30.39	83.65
เงาะ	6,510	6,293	6,011	7,229	6,340	-12.30	0.14
ลองกอง	4,763	2,009	2,752	4,192	2,877	-31.36	0.13
ลิ้นจี่	863	941	1,064	921	774	-15.94	-7.22
1.4 กลุ่มพืชผัก	9,496	10,261	10,653	7,086	8,507	20.06	-1.55
หอมแดง	2,377	2,905	3,724	1,942	3,840	97.79	100.33
กระเทียม	5,098	5,649	5,260	3,062	2,649	-13.50	-51.36
มันฝรั่ง	1,488	1,259	1,321	1,732	1,632	-5.73	14.86
หอมหัวใหญ่	533	448	349	351	386	10.10	-27.46
1.5 กลุ่มพืชน้ำมัน	73,180	70,801	55,027	48,828	79,726	63.28	26.48
ปาล์มน้ำมัน	63,138	59,261	48,227	42,668	69,926	63.88	27.60
มะพร้าว	8,363	9,957	5,360	4,803	8,484	76.65	39.14
ถั่วลิสง	1,678	1,583	1,441	1,357	1,316	-3.07	-23.53
ถั่วเหลือง	598	672	678	420	497	18.44	-6.28
1.6 กลุ่มไม้ดอก	3,600	2,961	2,908	3,220	1,537	-52.28	-60.08
กล้วยไม้สกุลหวาย	3,600	2,961	2,908	3,220	1,537	-52.28	-60.08

หมายเหตุ: 1. ข้อมูลเรียงตามมูลค่าผลผลิตสินค้าเกษตร

2. ข้อมูลผลิตภัณฑ์สัตว์น้ำเค็ม-น้ำจืด เป็นข้อมูลของกรมประมง กระทรวงเกษตรและสหกรณ์

ตารางที่ 2.1 มูลค่าผลผลิตสินค้าเกษตรที่สำคัญ ปี 2559-2563 (ต่อ)

หน่วย: ล้านบาท

รายการ	ปี					อัตราการขยายตัว	
	2559	2560	2561	2562	2563	ปี 62-63 (ร้อยละ)	เฉลี่ย ปี 59-63 (ร้อยละ)
2.หมวดปศุสัตว์	275,469	265,655	262,312	294,840	380,443	29.03	36.61
สุกร	127,051	116,631	115,832	136,253	143,087	5.02	13.76
ไก่เนื้อ	108,204	110,070	106,526	116,792	117,502	0.61	8.75
ไก่ไข่	40,214	38,954	39,954	41,794	43,202	3.37	7.41
โคเนื้อ	33,864	33,044	38,553	37,158	41,456	11.57	22.20
โคนม	21,816	21,885	23,303	24,120	24,373	1.05	11.35
กระบือ	8,996	9,250	9,004	9,199	10,824	17.66	19.99
3. หมวดประมง	153,244	107,613	168,181	174,039	163,481	-6.07	23.92
ผลิตภัณฑ์สัตว์น้ำเค็ม	119,250	75,043	133,162	139,899	129,211	-7.64	37.80
ผลิตภัณฑ์สัตว์น้ำจืด	33,994	32,570	35,019	34,140	34,270	0.38	1.20

หมายเหตุ: 1. ข้อมูลเรียงตามมูลค่าผลผลิตสินค้าเกษตร

2. ข้อมูลผลิตภัณฑ์สัตว์น้ำเค็ม-น้ำจืด เป็นข้อมูลของกรมประมง

ตารางที่ 2.2 ดัชนีราคาสินค้าเกษตรที่เกษตรกรขายได้ที่ไร่นา ปี 2559-2563

รายการ	ปี					อัตราการขยายตัว	
	2559	2560	2561	2562	2563	ปี 62-63 (ร้อยละ)	เฉลี่ย ปี 59-63 (ร้อยละ)
ภาคเกษตรกรรม	135.67	133.24	126.24	128.56	136.38	6.08	0.87
1. หมวดพืชผลสำคัญ	137.56	137.29	131.13	130.67	140.28	7.35	2.32
1.1 กลุ่มธัญพืชและพืชอาหาร	135.79	133.90	150.39	147.70	152.00	2.91	12.05
ข้าวเปลือก	134.72	126.58	145.02	153.64	159.23	3.64	18.11
ข้าวเปลือกเจ้าความชื้น 15%	118.74	116.30	116.67	116.91	132.15	13.03	11.51
ข้าวเปลือกเจ้าหอมมะลิ	135.37	132.59	196.80	201.55	175.05	-13.15	35.64
ข้าวเปลือกเหนียวเมล็ดยาว	202.03	170.05	157.85	203.94	237.34	16.38	22.57
อ้อยโรงงาน	137.29	177.91	139.65	122.22	131.12	7.28	2.88
มันสำปะหลังคละ	112.46	103.69	175.96	139.73	132.83	-4.94	36.36
ข้าวโพดเลี้ยงสัตว์ความชื้น14.5%	150.13	126.67	162.52	160.24	157.43	-1.76	9.52
ถั่วเขียวผิวมันเมล็ดใหญ่คละ	166.76	139.61	119.60	121.70	133.01	9.29	-19.57
1.2 กลุ่มไม้ยืนต้น	93.83	111.51	80.48	81.42	83.22	2.21	-5.60
ยางแผ่นดิบชั้น 3	92.66	110.24	79.48	80.43	82.24	2.25	-5.48
เมล็ดกาแฟคละ	230.74	277.80	231.95	236.70	229.10	-3.21	2.73
พริกไทยดำคละ	611.10	370.36	232.42	165.44	169.54	2.48	-102.98
1.3 กลุ่มไม้ผล	242.07	208.41	203.09	216.96	237.08	9.27	-0.35
มะม่วงเขียวเสวย	270.26	202.54	179.77	179.49	142.35	-20.69	-57.15
ส้มเขียวหวานคละ	355.64	277.25	130.60	204.31	187.30	-8.33	-26.83
ทุเรียนหอมทองคละ	268.86	355.75	384.52	441.29	518.38	17.47	72.64
สับปะรดโรงงาน	281.89	130.85	77.74	158.27	296.78	87.51	96.92
ลำไย เกรด A	169.29	121.59	138.26	130.74	109.67	-16.11	-36.02
ลองกองคละ	133.97	134.29	142.96	106.83	121.53	13.77	-4.82
เงาะโรงเรียนคละ	236.78	198.47	201.52	172.17	151.77	-11.85	-41.05
มังคุดคละ	135.13	207.74	220.83	113.47	189.16	66.71	78.12
กล้วยหอมทองคละ	258.23	278.23	265.35	288.61	310.32	7.52	19.41
ลิ้นจี่สดทั้งช่อคละ	286.06	272.31	197.36	433.38	374.90	-13.49	73.77
1.4 กลุ่มพืชผัก	218.25	241.81	164.99	129.61	166.44	28.41	-14.01
หอมแดงหัวกลางมัดจุก แห้ง 7-15 วัน	163.19	206.43	95.50	111.55	203.47	82.40	71.96
กระเทียมแห้งใหญ่คละ	332.95	355.67	268.14	142.70	174.19	22.06	-42.50
มันฝรั่ง	126.06	123.39	126.84	136.85	134.33	-1.84	6.73
หอมหัวใหญ่	192.03	224.51	103.70	178.84	111.77	-37.50	-1.94

ตารางที่ 2.2 ดัชนีราคาสินค้าเกษตรที่เกษตรกรขายได้ที่ไร่นา ปี 2559-2563 (ต่อ)

รายการ	ปี					อัตราการขยายตัว	
	2559	2560	2561	2562	2563	ปี 62-63 (ร้อยละ)	เฉลี่ย ปี 59-63 (ร้อยละ)
1.5 กลุ่มพืชน้ำมัน	211.15	167.30	123.49	110.89	183.86	65.80	8.65
ปาล์มน้ำมัน (น.น. > 15 กก.)	196.43	146.79	111.10	98.17	164.96	68.04	6.81
มะพร้าวแห้งใหญ่	330.48	381.94	194.39	177.47	327.71	84.65	42.42
ถั่วเหลืองคละ	133.92	139.48	155.50	152.72	157.80	3.33	17.17
ถั่วลิสงทั้งเปลือกแห้งคละ	298.01	275.65	301.24	381.35	339.32	-11.02	17.35
1.6 กลุ่มพืชไม้ดอก	52.96	46.21	43.28	47.42	28.45	-40.01	-49.52
กล้วยไม้ (ช่อขนาด 40-50 ซม.)	52.96	46.21	43.28	47.42	28.45	-40.01	-49.52
2. หมวดปศุสัตว์	129.55	119.79	113.32	125.54	129.63	3.26	1.11
สุกรมีชีวิต (100 กก. ขึ้นไป)	135.09	119.02	112.39	134.17	145.02	8.09	10.00
ไก่รุ่นพันธุ์เนื้อ	104.11	103.90	95.90	102.66	98.87	-3.70	-4.55
ไข่ไก่คละ	119.37	107.36	108.56	112.95	114.06	0.99	-3.91
โคเนื้อขนาดกลาง	250.40	233.88	218.70	216.10	226.65	4.88	-9.39
3. หมวดประมง	147.66	151.96	124.16	118.34	114.98	-2.85	-22.92
กุ้งขาวแวนนาไม (70 ตัว/กก.)	147.66	151.96	124.16	118.34	114.98	-2.85	-22.92

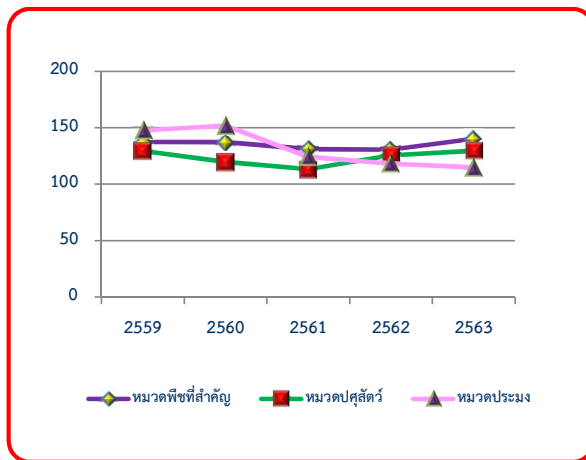

แผนภูมิที่ 2.1 ดัชนีราคาสินค้าเกษตรที่เกษตรกรขายได้ที่ไร่นา ของหมวดพืชที่สำคัญ หมวดปศุสัตว์ และ หมวดประมง ปี 2559-2563

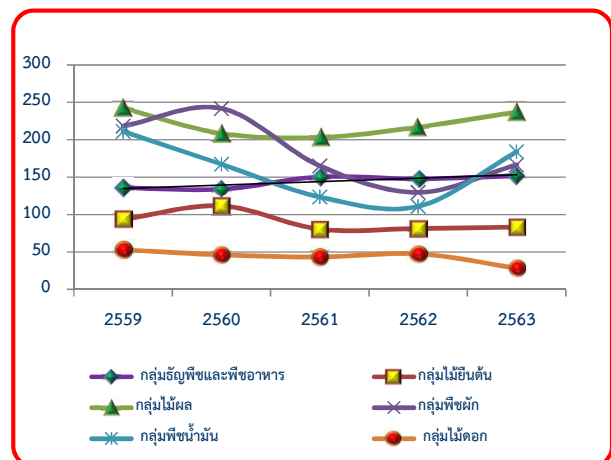

แผนภูมิที่ 2.2 ดัชนีราคาสินค้าเกษตรที่เกษตรกรขายได้ที่ไร่นา ของธัญพืชและพืชอาหาร ไม้ยืนต้น ไม้ผล พืชผัก พืชน้ำมัน และไม้ดอก ปี 2559-2563

ตารางที่ 2.3 ดัชนีผลผลิตสินค้าเกษตรที่สำคัญ ปี 2559-2563

รายการ	ปี					อัตราการขยายตัว	
	2559	2560	2561	2562	2563	ปี 62-63 (ร้อยละ)	เฉลี่ย ปี 59-63 (ร้อยละ)
ภาคเกษตรกรรม	126.70	134.82	144.48	143.23	136.35	-4.81	7.91
1. หมวดพืชผลสำคัญ	122.58	132.49	144.04	141.69	131.61	-7.11	8.05
1.1 กลุ่มธัญพืชและพืชอาหาร	115.29	124.13	137.42	129.44	113.65	-12.20	0.37
ข้าวเปลือก	98.03	107.03	112.32	106.57	100.89	-5.32	3.67
ข้าวเปลือกเจ้า	81.94	101.85	118.13	108.68	98.24	-9.60	22.69
ข้าวเปลือกเจ้าหอมมะลิ	132.67	134.95	122.13	123.00	117.44	-4.52	-11.59
ข้าวเปลือกเหนียวเมล็ดยาว	96.70	85.67	84.91	80.54	87.12	8.17	-9.27
อ้อยรวมพันธุ์	207.38	237.96	339.04	294.05	170.75	-41.93	2.02
มันสำปะหลังคละ	178.24	171.04	170.80	175.12	167.80	-4.18	-5.83
ข้าวโพดเลี้ยงสัตว์	106.58	107.46	114.24	113.12	112.56	-0.50	5.66
ถั่วเขียวผิวมันเมล็ดใหญ่คละ	85.66	90.22	84.97	79.22	78.97	-0.32	-7.57
1.2 กลุ่มไม้ยืนต้น	153.40	159.04	169.88	170.84	165.92	-2.88	8.18
ยางแผ่นดิบชั้น 3	155.33	161.06	172.17	173.11	168.22	-2.83	8.30
เมล็ดกาแฟคละ	52.09	48.62	43.64	45.43	40.08	-11.77	-24.57
พริกไทยดำคละ	10.18	18.33	14.49	16.04	7.45	-53.54	16.19
1.3 กลุ่มไม้ผล	87.81	104.56	111.44	118.91	118.59	-0.27	32.09
มะม่วง	162.80	183.28	199.25	184.85	189.21	2.36	16.43
ส้มเขียวหวานคละ	19.15	21.55	25.09	27.93	26.76	-4.21	36.10
ทุเรียนหมอนทองคละ	84.03	101.86	117.14	157.43	171.44	8.90	79.51
สับปะรดโรงงาน	92.23	106.65	107.68	83.60	70.19	-16.04	-21.80
ลำไยเกรด A	123.34	168.61	175.02	165.18	166.03	0.52	35.40
ลองกองคละ	53.95	24.56	36.27	57.64	36.14	-37.30	14.82
เงาะโรงเรียนคละ	37.01	48.18	50.50	54.42	52.49	-3.55	39.23
มังคุดคละ	87.66	107.32	87.61	166.31	158.80	-4.52	89.38
กล้วยหอมทองขนาดคละ	45.25	49.44	56.14	57.57	60.37	4.86	30.23
ลิ้นจี่สดทั้งช่อคละ	39.44	58.72	60.58	29.05	42.88	47.62	47.63
1.4 กลุ่มพืชผัก	62.73	65.52	77.89	70.97	74.70	5.26	19.70
หอมแดง	45.35	54.68	69.19	50.30	61.80	22.88	42.68
กระเทียม	63.39	65.35	84.86	78.78	72.23	-8.32	17.46
มันฝรั่ง	107.56	100.53	90.66	116.96	116.89	-0.06	12.60
หอมหัวใหญ่	73.19	54.37	67.71	58.24	75.18	29.09	13.92

ตารางที่ 2.3 ดัชนีผลผลิตสินค้าเกษตรที่สำคัญ ปี 2559-2563 (ต่อ)

รายการ	ปี					อัตราการขยายตัว	
	2559	2560	2561	2562	2563	ปี 62-63 (ร้อยละ)	เฉลี่ย ปี 59-63 (ร้อยละ)
1.5 กลุ่มพืชน้ำมัน	148.14	180.55	193.34	203.29	193.69	-4.72	6.77
ปาล์มน้ำมัน (น.น. > 15 กก.)	233.13	288.89	309.51	327.99	312.97	-4.58	7.42
มะพร้าวแห้งใหญ่	31.08	31.35	34.03	33.02	31.54	-4.50	0.82
ถั่วเหลืองคละ	19.32	18.33	20.17	16.46	12.61	-23.36	-9.15
ถั่วลิสงทั้งเปลือกแห้งคละ	52.49	53.89	51.15	47.68	45.63	-4.29	-3.94
1.6 กลุ่มพืชไม้ดอก	103.13	100.49	105.15	106.56	84.74	-20.47	-3.29
กล้วยไม้ (ช่อขนาด 40-50 ซม.)	103.13	100.49	105.15	106.56	84.74	-20.47	-3.29
2. หมวดปศุสัตว์	158.53	163.92	169.91	170.81	175.89	2.98	2.52
สุกรมีชีวิต (100 กก. ขึ้นไป)	154.80	161.25	169.72	167.12	162.43	-2.80	1.33
ไก่รุ่นพันธุ์เนื้อ	178.55	182.08	183.96	188.26	207.35	10.14	3.38
ไข่ไก่คละ	182.87	190.70	193.76	192.27	193.06	0.41	1.17
โคเนื้อขนาดกลาง	85.05	88.87	100.87	108.14	115.03	6.37	8.33
3. หมวดประมง	77.49	73.81	73.23	77.99	71.09	-8.84	-1.17
กุ้งขาวแวนนาไม	77.49	73.81	73.23	77.99	71.09	-8.84	-1.17

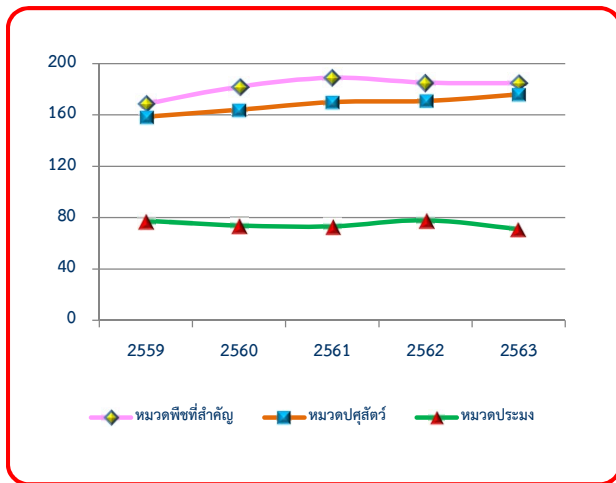
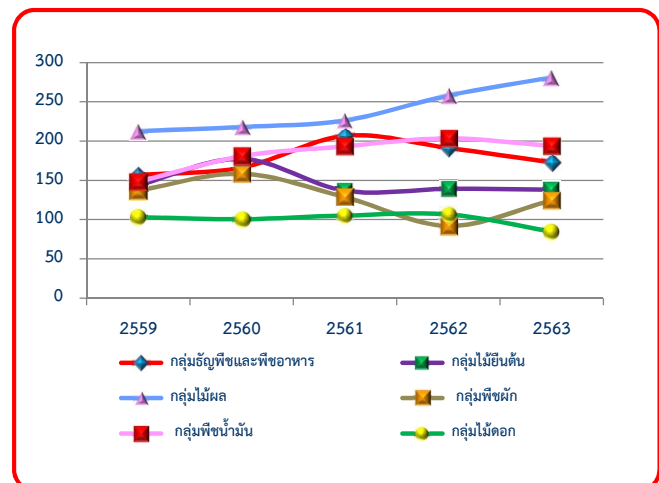
แผนภูมิที่ 2.3 ดัชนีผลผลิตสินค้าเกษตรที่สำคัญ ของหมวดพืชที่สำคัญ
หมวดปศุสัตว์ และหมวดประมงปี 2559-2563แผนภูมิที่ 2.4 ดัชนีผลผลิตสินค้าเกษตรที่สำคัญ ของธัญพืชและพืชอาหาร
ไม้ยืนต้น ไม้ผล พืชผัก พืชน้ำมัน และไม้ดอก ปี 2559-2563

ตารางที่ 2.4 ดัชนีรายได้สินค้าเกษตรที่สำคัญ ปี 2559-2563

รายการ	ปี					อัตราการขยายตัว	
	2559	2560	2561	2562	2563	ปี 62-63 (ร้อยละ)	เฉลี่ย ปี 59-63 (ร้อยละ)
ภาคเกษตรกรรม	171.89	179.63	182.38	184.14	185.95	0.98	2.00
1. หมวดพืชผลสำคัญ	168.63	181.89	188.88	185.15	184.62	-0.28	2.36
1.1 กลุ่มธัญพืชและพืชอาหาร	156.55	166.21	206.67	191.18	172.75	-9.64	3.34
ข้าวเปลือก	132.08	135.48	162.89	163.73	160.65	-1.88	5.36
ข้าวเปลือกเจ้า	97.29	118.45	137.82	127.05	129.83	2.18	8.12
ข้าวเปลือกเจ้าหอมมะลิ	179.59	178.93	240.36	247.90	205.57	-17.08	5.01
ข้าวเปลือกเหนียวเมล็ดยาว	195.36	145.68	134.03	164.24	206.76	25.89	3.75
อ้อยรวมพันธุ์	284.72	423.36	473.47	359.40	223.88	-37.71	-0.32
มันสำปะหลังคละ	200.45	177.35	300.53	244.70	222.88	-8.92	7.61
ข้าวโพดเลี้ยงสัตว์	160.01	136.12	185.66	181.27	177.20	-2.25	4.21
ถั่วเขียวผิวมันเมล็ดใหญ่คละ	142.84	125.96	101.62	96.42	105.04	8.94	-6.83
1.2 กลุ่มไม้ยืนต้น	143.93	177.35	136.72	139.10	138.07	-0.74	0.33
ยางแผ่นดิบชั้น 3	143.93	177.56	136.83	139.23	138.35	-0.64	0.39
เมล็ดกาแฟคละ	120.18	135.07	101.23	107.52	91.82	-14.60	-5.26
พริกไทยดำคละ	62.23	67.88	33.67	26.53	12.63	-52.39	-28.73
1.3 กลุ่มไม้ผล	212.55	217.91	226.32	258.00	281.15	8.97	7.34
มะม่วง	439.98	371.23	358.21	331.78	269.34	-18.82	-11.33
ส้มเขียวหวานคละ	68.10	59.74	32.77	57.07	50.11	-12.19	1.13
ทุเรียนหมอนทองคละ	225.92	362.36	450.45	694.71	888.70	27.92	41.71
สับปะรดโรงงาน	259.99	139.55	83.71	132.32	208.32	57.44	7.29
ลำไย เกรด A	208.81	205.01	241.98	215.96	182.09	-15.68	-2.55
ลองกองคละ	72.28	32.98	51.85	61.57	43.92	-28.67	-1.77
เงาะโรงเรียนคละ	87.63	95.62	101.76	93.70	79.67	-14.97	-1.84
มังคุดคละ	118.45	222.95	193.46	188.71	300.38	59.18	32.93
กล้วยหอมทองขนาดคละ	116.84	137.54	148.97	166.14	187.33	12.75	12.58
ลิ้นจี่สดทั้งซ่อคละ	112.83	159.91	119.57	125.90	160.77	27.70	12.37
1.4 กลุ่มพืชผัก	136.92	158.43	128.51	91.98	124.33	35.16	0.89
หอมแดง	74.01	112.87	66.08	56.11	125.75	124.13	30.02
กระเทียม	211.05	232.41	227.53	112.42	125.81	11.91	-7.66
มันฝรั่ง	135.59	124.04	114.99	160.05	157.02	-1.89	5.37
หอมหัวใหญ่	140.55	122.07	70.21	104.16	84.03	-19.32	-6.65

ตารางที่ 2.4 ดัชนีรายได้สินค้าเกษตรที่สำคัญ ปี 2559-2563 (ต่อ)

รายการ	ปี					อัตราการขยายตัว	
	2559	2560	2561	2562	2563	ปี 62-63 (ร้อยละ)	เฉลี่ย ปี 59-63 (ร้อยละ)
1.5 กลุ่มพืชน้ำมัน	312.79	302.06	238.76	225.44	356.12	57.97	-0.33
ปาล์มน้ำมัน (น.น. > 15 กก.)	457.93	424.08	343.86	321.98	516.26	60.34	-0.36
มะพร้าวแห้งใหญ่	102.70	119.74	66.15	58.61	103.35	76.34	-6.78
ถั่วเหลืองคละ	25.87	25.57	31.37	25.14	19.91	-20.81	-5.27
ถั่วลิสงทั้งเปลือกแห้งคละ	156.42	148.55	154.09	181.82	154.84	-14.84	1.84
1.6 กลุ่มพืชไม้ดอก	54.62	46.44	45.50	50.54	24.11	-52.29	-14.37
กล้วยไม้ (ช่อขนาด 40-50 ซม.)	54.62	46.44	45.50	50.54	24.11	-52.29	-14.37
2. หมวดปศุสัตว์	205.37	196.37	192.55	214.42	228.01	6.34	3.02
สุกรมีชีวิต (100 กก. ขึ้นไป)	209.12	191.92	190.74	224.22	235.56	5.06	4.02
ไก่รุ่นพันธุ์เนื้อ	185.89	189.18	176.41	193.27	205.00	6.07	2.19
ไข่ไก่คละ	218.29	204.74	210.36	217.17	220.20	1.40	0.77
โคเนื้อขนาดกลาง	212.97	207.86	220.61	233.68	260.71	11.57	5.35
3. หมวดประมง	114.43	112.17	90.93	92.29	81.74	-11.44	-8.31
กุ้งขาวแวนนาไม	114.43	112.17	90.93	92.29	81.74	-11.44	-8.31

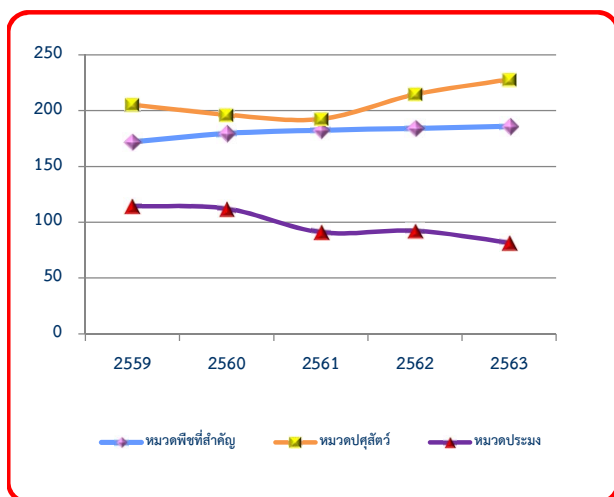

แผนภูมิที่ 2.5 ดัชนีมูลค่าผลผลิตสินค้าเกษตรที่สำคัญของหมวดพืชที่สำคัญ หมวดปศุสัตว์ และหมวดประมง ปี 2559-2563

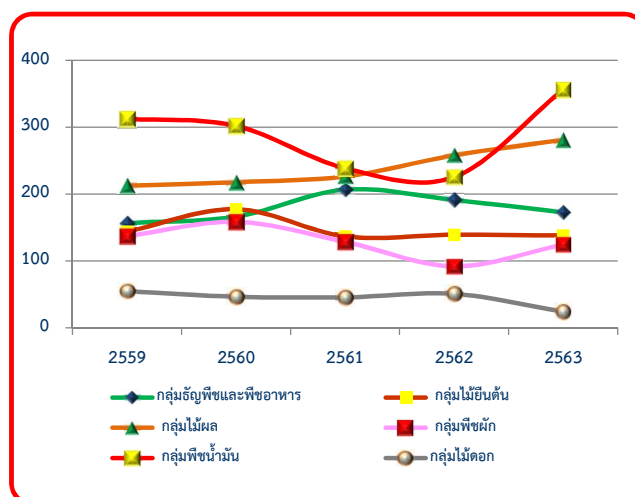

แผนภูมิที่ 2.6 ดัชนีมูลค่าผลผลิตสินค้าเกษตรที่สำคัญ ของรัฐพืชและพืชอาหาร ไม้ยืนต้น ไม้ผล พืชผัก พืชน้ำมัน และไม้ดอก ปี 2559-2563

ตอนที่ 3

การผลิตภาคการเกษตร

3.1 ข้าวและพืชไร่

ในช่วงปีเพาะปลูก 2559/60-2563/64 ผลผลิตข้าว และพืชไร่ที่มีอัตราการขยายตัวเฉลี่ยต่อปีลดลง ได้แก่ สับปะรดโรงงาน ร้อยละ 5.45 ข้าวนาปรัง ร้อยละ 4.55 ถั่วเหลือง ร้อยละ 4.14 อ้อยโรงงาน ร้อยละ 2.71 และสำหรับพืชไร่ที่มีอัตราขยายตัวเฉลี่ยต่อปีเพิ่มขึ้น ได้แก่ ข้าวโพดเลี้ยงสัตว์ ร้อยละ 2.60 และข้าวนาปี ร้อยละ 0.14 มันสำปะหลังโรงงาน ร้อยละ 0.47

ปีเพาะปลูก 2563/64 ข้าวและพืชไร่ที่มีการผลิตเพิ่มขึ้นจากปีเพาะปลูก 2562/63 ได้แก่ ถั่วเหลือง ร้อยละ 11.54 ข้าวนาปรัง ร้อยละ 7.97 มันสำปะหลังโรงงาน ร้อยละ 6.43 ข้าวโพดเลี้ยงสัตว์ ร้อยละ 5.98 และข้าวนาปี ร้อยละ 5.19 เนื่องจากปริมาณน้ำฝนมากกว่าปีที่ผ่านมา ส่งผลให้มีปริมาณน้ำเพียงพอต่อการเพาะปลูก ประกอบกับมีโครงการประกันรายได้เกษตรกรผู้ปลูกมันสำปะหลัง ปี 2563/64 โครงการประกันรายได้เกษตรกรผู้ปลูกข้าวโพดเลี้ยงสัตว์ ปี 2563/64 และโครงการประกันรายได้เกษตรกรผู้ปลูกข้าว ปี 2563/64 จึงทำให้เกษตรกรขยายพื้นที่ปลูกเพิ่มขึ้น ส่งผลให้ผลผลิตในภาพรวมทั้งประเทศเพิ่มขึ้น สำหรับพืชไร่ที่มีการผลิตลดลง ได้แก่ สับปะรดโรงงาน ร้อยละ 16.00 และอ้อยโรงงาน ร้อยละ 10.14 เนื่องจากปีที่ผ่านมาประสบปัญหาภัยแล้งตั้งแต่เดือนมกราคมถึงพฤษภาคม 2563 และจังหวัดประจวบคีรีขันธ์ซึ่งเป็นแหล่งผลิตสำคัญมีฝนทิ้งช่วงในช่วงเดือนกรกฎาคม 2563 ส่งผลให้ต้นสับปะรดไม่สมบูรณ์ บางส่วนไม่ติดผล ผลผลิตที่สามารถเก็บได้ในปีนี้ที่มีปริมาณลดลง ส่วนอ้อยโรงงานมีแนวโน้มราคาลดลง ไม่จูงใจให้ขยายเนื้อที่เพาะปลูก ประกอบกับปีที่แล้วประสบปัญหาภัยแล้งส่งผลให้ต้นอ้อยไม่สมบูรณ์ การแตกกอน้อยกว่าที่ควร บางพื้นที่แห้งตายไม่สามารถเก็บเกี่ยวผลผลิตได้เต็มที่ (ตารางที่ 3.1)

3.2 ไม้ผล ไม้ยืนต้น

ในช่วง 2559 - 2563 ผลผลิตไม้ผล ไม้ยืนต้น มีอัตราการขยายตัวเฉลี่ยต่อปีเพิ่มขึ้น ร้อยละ 0.49 – 22.35 โดยมีมังคุด มีอัตราการขยายตัวเฉลี่ยต่อปีเพิ่มขึ้นมากที่สุด ร้อยละ 22.35 รองลงมาคือทุเรียน ร้อยละ 19.88 ลิ้นจี่ ร้อยละ 12.37 และเงาะ ร้อยละ 9.87 นอกจากนี้ ลำไย ปาล์มน้ำมัน พริกไทย และลองกอง มีอัตราการขยายตัวเฉลี่ยต่อปีเพิ่มขึ้น ร้อยละ 8.86 ร้อยละ 8.11 ร้อยละ 4.05 และร้อยละ 3.46 ตามลำดับ ซึ่งส่วนใหญ่เป็นการขยายตัวตามเนื้อที่ให้ผลที่เพิ่มขึ้น รวมถึงนโยบายต่าง ๆ ของภาครัฐ ประกอบกับราคาอยู่ในเกณฑ์ดี ทำให้เกษตรกรดูแลดี จึงส่งผลให้ผลผลิตโดยรวมเพิ่มขึ้น สำหรับไม้ผล ไม้ยืนต้น ที่มีอัตราการขยายตัวเฉลี่ยต่อปีลดลงคือ กาแฟ ร้อยละ 6.96 เนื่องจากเนื้อที่ให้ผลลดลง และจากสภาพอากาศไม่เอื้ออำนวยต่อการออกดอกติดผล มีสภาพแล้งทำให้ดอกแห้งคาต้นหรือติดลูกแล้วร่วงคาต้น

ในปี 2563 พบว่า ไม้ผล ไม้ยืนต้นที่สำคัญ มีอัตราการเพิ่มขึ้นของเนื้อที่ให้ผลจากปี 2562 มากที่สุด ได้แก่ ทุเรียน โดยมีอัตราการเพิ่มขึ้นของเนื้อที่ให้ผล ร้อยละ 9.32 รองลงมาคือ ปาล์มน้ำมัน ลำไย และมังคุด มีอัตราการเพิ่มขึ้น ร้อยละ 3.78 ร้อยละ 3.06 และร้อยละ 0.70 ตามลำดับ นอกจากนี้ ยางพารา และมะพร้าวผลแก่ มีอัตราการเพิ่มขึ้นของเนื้อที่ให้ผล ร้อยละ 0.60 และร้อยละ 0.52 ตามลำดับ เนื่องจากเนื้อที่ปลูกใหม่ตามการ

สนับสนุนของภาครัฐ รวมถึงปลูกทดแทนในพื้นที่ไม้ผล ไม้ยืนต้นที่โคนกิ่งเพราะอายุมาก ให้ผลผลิตน้อย รวมถึงปลูกในพื้นที่ว่างเปล่าเริ่มทยอยให้ผลผลิตปีนี้เป็นปีแรก จึงส่งผลให้เนื้อที่ให้ผลโดยรวมเพิ่มขึ้น สำหรับไม้ผล ไม้ยืนต้นที่มีอัตราการลดลงของเนื้อที่ให้ผลมากที่สุดคือ **พริกไทย** โดยมีอัตราการลดลงของเนื้อที่ให้ผลที่ร้อยละ 47.04 รองลงมาคือ **กาแฟ** **ลองกอง** **ลิ้นจี่** และ **เงาะ** ซึ่งมีอัตราการลดลงร้อยละ 9.31 ร้อยละ 5.51 ร้อยละ 2.91 และร้อยละ 1.40 ตามลำดับ เนื่องจากเกษตรกรในหลายพื้นที่โคนไม้ผลไม้ยืนต้นที่มีอายุมากให้ผลผลิตน้อย เพื่อปรับเปลี่ยนไปปลูกพืชอื่นที่ให้ผลตอบแทนที่ดีกว่า เช่น ทุเรียน ปาล์มน้ำมัน ยางพารา และบางส่วนเป็นการโค่นต้นที่ปลูกในสวนผสมเพื่อให้มีพื้นที่สำหรับดูแลพืชอื่นเพิ่มมากขึ้น จึงส่งผลให้เนื้อที่ให้ผลโดยรวมลดลง

เมื่อพิจารณาอัตราการเพิ่มขึ้นของผลผลิตไม้ผล ไม้ยืนต้น ปี 2563 พบว่า **ลิ้นจี่** มีอัตราการเพิ่มขึ้นของผลผลิตจากปี 2562 มากที่สุดร้อยละ 47.83 เนื่องจากสภาพภูมิอากาศเอื้ออำนวยต่อการออกดอก อากาศหนาวเย็นนาน ทำให้ต้นลิ้นจี่ออกดอกมากและมีอัตราการติดผลดี รองลงมาคือ **ทุเรียน** และ **ลำไย** มีอัตราการเพิ่มขึ้นของผลผลิตร้อยละ 8.88 และร้อยละ 0.51 ตามลำดับ ซึ่งส่วนใหญ่เป็นการเพิ่มขึ้นตามเนื้อที่ให้ผลที่เพิ่มขึ้น

สำหรับผลผลิตไม้ผล ไม้ยืนต้น ชนิดอื่น ๆ เมื่อเทียบกับปี 2562 มีอัตราส่วนที่ลดลง โดย **พริกไทย** มีอัตราการลดลงของผลผลิตมากที่สุด ร้อยละ 53.54 เนื่องจากมีการระบาดของโรคเชื้อรา รวมถึงกระทบแล้งในช่วงออกดอก ทำให้ช่อดอกสั้น ไม่สมบูรณ์ และเมล็ดร่วง เมล็ดพริกไทยโตไม่เต็มที่ รองลงมาคือ **ลองกอง** **กาแฟ** และ **ปาล์มน้ำมัน** โดยมีอัตราการลดลงของผลผลิตร้อยละ 37.82 ร้อยละ 11.54 และร้อยละ 4.58 ตามลำดับ เนื่องจากสภาพอากาศไม่เอื้ออำนวย อากาศแห้งแล้งติดต่อกันเป็นเวลานาน ส่งผลต่อการออกทะลายหรือช่อดอก รวมทั้งการพัฒนาช่อดอกไม่ดีเท่าที่ควร ส่งผลให้ผลผลิตลดลง นอกจากนี้ **มังคุด** **มะพร้าวผลแก่** **เงาะ** และ **ยางพารา** ยังมีอัตราการลดลงของผลผลิต ร้อยละ 4.53 ร้อยละ 4.50 ร้อยละ 3.57 และร้อยละ 2.83 ตามลำดับ ทั้งนี้อันเป็นผลมาจากสภาพอากาศไม่เอื้ออำนวย ประสบภัยแล้ง ฝนทิ้งช่วงนาน มีฝนช่วงใกล้ออกดอกทำให้แตกใบอ่อนแทน สำหรับยางพาราได้รับผลกระทบต่อเนื่องจากการระบาดของโรคใบร่วง ประกอบกับได้รับผลกระทบของการแพร่ระบาดของโรคติดเชื้อไวรัสโคโรนา 2019 (COVID-19) ทำให้ขาดแคลนแรงงานในช่วงของการเปิดกรีด จึงส่งผลให้ผลผลิตโดยรวมลดลง

3.3 พืชผัก

ในช่วงปี 2559 – 2563 ผลผลิตพืชผักที่สำคัญ ได้แก่ กระเทียม หอมแดง หอมหัวใหญ่ และมันฝรั่ง มีอัตราการขยายตัวเฉลี่ยต่อปีเพิ่มขึ้นประมาณร้อยละ 0.74-15.28 โดย **หอมแดง** มีอัตราการขยายตัวเฉลี่ยต่อปีมากที่สุด ร้อยละ 15.28 รองลงมาคือ **กระเทียม** **หอมหัวใหญ่** **มะเขือเทศ** มีอัตราการขยายตัวเฉลี่ยร้อยละ 4.33 ร้อยละ 3.80 และร้อยละ 2.86 ตามลำดับ

เมื่อพิจารณาการขยายตัวของปริมาณการผลิต ปี 2563 พบว่า **หอมแดง** มีเนื้อที่เพาะปลูกลดลงจากปี 2562 ร้อยละ 14.75 เนื่องจากราคาไม่จูงใจ หัวพันธุ์ขาดแคลนและมีราคาแพง เกษตรกรจึงปลูกพืชผักชนิดอื่นแทนสำหรับผลผลิตโดยรวมเพิ่มขึ้นร้อยละ 14.41 อันเป็นผลมาจากสภาพภูมิอากาศเอื้ออำนวย ไม่มีโรคและแมลงรบกวน ผลผลิตต่อไร่จึงเพิ่มขึ้นและส่งผลให้ผลผลิตในภาพรวมเพิ่มขึ้น **กระเทียม** มีเนื้อที่เพาะปลูกลดลงร้อยละ 14.63 เนื่องจากราคาไม่จูงใจ เกษตรกรจึงชะลอการปลูก และปลูกพืชผักชนิดอื่นแทน ส่งผลให้ภาพรวมผลผลิตลดลง

ร้อยละ 8.33 ตามการลดลงของเนื้อที่เพาะปลูก แต่ผลผลิตต่อไร่เพิ่มขึ้นจากสภาพอากาศเอื้ออำนวยต่อการเจริญเติบโต อากาศหนาวเย็นนานและต่อเนื่องในช่วงที่กระเทียมเริ่มลงหัว ไม่มีโรคและแมลงรบกวน **มันฝรั่ง** มีเนื้อที่เพาะปลูกลดลงร้อยละ 6.52 เนื่องจากราคาไม่จูงใจ เกษตรกรจึงชะลอการปลูกและปลูกพืชผักอื่นแทน ส่งผลให้ผลผลิตโดยรวมลดลงร้อยละ 0.78 ถึงแม้ว่าสภาพภูมิอากาศเอื้ออำนวย อากาศหนาวเย็นเหมาะสมต่อการเจริญเติบโต ส่งผลให้ผลผลิตต่อไร่เพิ่มขึ้นก็ตาม **หอมหัวใหญ่** มีเนื้อที่เพาะปลูกเพิ่มขึ้นร้อยละ 10.00 เนื่องจากในช่วงเพาะกล้า ไม่ได้ได้รับความเสียหายจึงสามารถขยายพื้นที่เพาะปลูกได้เพิ่มขึ้น สำหรับผลผลิตโดยรวมเพิ่มขึ้นร้อยละ 26.47 เนื่องจากสภาพอากาศที่หนาวเย็นต่อเนื่อง ไม่มีโรคระบาด ทำให้หอมหัวใหญ่เจริญเติบโตลงหัวดี **มะเขือเทศ** มีเนื้อที่เก็บเกี่ยวเพิ่มขึ้น ร้อยละ 2.78 ผลผลิตเพิ่มขึ้น ร้อยละ 7.26 สาเหตุเนื่องจากโรงงานขยายอัตรากำลังการผลิตจึงมีความต้องการมะเขือเทศพันธุ์โรงงานเพิ่มขึ้น ส่วนพืชผักที่มีการผลิตลดลงจากปี 2562 ได้แก่ **ข้าวโพดฝักอ่อน** มีเนื้อที่เก็บเกี่ยวลดลง ร้อยละ 4.85 ผลผลิตลดลง ร้อยละ 5.96 และ **ข้าวโพดหวาน** มีเนื้อที่เก็บเกี่ยวลดลง ร้อยละ 2.52 ผลผลิตลดลง ร้อยละ 0.40 สาเหตุเนื่องจากสภาพอากาศไม่เอื้ออำนวยและปริมาณน้ำฝนน้อยกว่าปีที่แล้วส่งผลให้ผลผลิตรวมทั้งประเทศลดลง

3.4 ปศุสัตว์

ในช่วงปี 2559-2563 ผลผลิตของสินค้าปศุสัตว์ มีอัตราการขยายตัวเฉลี่ยต่อปีเพิ่มขึ้นทุกชนิดสินค้า ได้แก่ **สุกร เพิ่มขึ้น** ร้อยละ 1.27 เนื่องจากปริมาณความต้องการบริโภคจากทั้งในประเทศและตลาดต่างประเทศขยายตัวเพิ่มขึ้นอย่างต่อเนื่อง ตลอดจนผู้ผลิตขนาดกลางและขนาดใหญ่มีการจัดการฟาร์มการป้องกันโรคระบาดในสุกรได้อย่างมีประสิทธิภาพ ส่งผลให้อัตราการเกิดสูงขึ้นและจำนวนสุกร ณ 1 มกราคม เพิ่มขึ้น ร้อยละ 2.27 **ไก่เนื้อ เพิ่มขึ้น** ร้อยละ 2.49 เนื่องจากมีความต้องการด้านการบริโภคทั้งในประเทศและต่างประเทศเพิ่มขึ้น เพราะไก่เนื้อของไทยมีการจัดการฟาร์มที่ได้มาตรฐาน และจำนวนไก่เนื้อ ณ 1 มกราคม เพิ่มขึ้น ร้อยละ 4.70 **ไข่ไก่ เพิ่มขึ้น** ร้อยละ 1.38 เนื่องจากความต้องการบริโภคภายในประเทศเพิ่มขึ้นตามจำนวนประชากรที่เพิ่มขึ้นและจำนวนตัว ณ วันที่ 1 มกราคม เพิ่มขึ้น ร้อยละ 0.72 **โคเนื้อ เพิ่มขึ้น** ร้อยละ 8.30 เนื่องจากความต้องการของตลาดทั้งในประเทศและต่างประเทศเพิ่มขึ้นอย่างต่อเนื่อง โดยเฉพาะตลาดของประเทศเพื่อนบ้าน รวมทั้งภาครัฐมีการส่งเสริมการเลี้ยงโคเนื้อโครงการต่าง ๆ การห้ามนำเข้าแม่โคเข้าโรงฆ่า และส่งออกโคเพศเมีย ทำให้เกษตรกรเก็บแม่โคพันธุ์และโครุ่นเพศเมียเพื่อเข้าโครงการเลี้ยงโคเนื้อ จำนวนโคเนื้อ ณ 1 มกราคม เพิ่มขึ้น ร้อยละ 5.14 **โคนมมีปริมาณน้ำนมดิบ เพิ่มขึ้น** ร้อยละ 2.56 เนื่องจากภาครัฐมีการส่งเสริมเกษตรกรผู้เลี้ยงโคนมโครงการต่าง ๆ โดยถ่ายทอดความรู้แก่เกษตรกรให้มีการปรับปรุงระบบการบริหารจัดการฟาร์มที่ได้มาตรฐาน เพื่อผลิตน้ำนมที่มีคุณภาพดีขึ้น และขายน้ำนมได้ราคาที่สูงขึ้น นอกจากนั้นให้ความรู้เรื่องการจัดระบบฟาร์ม การให้อาหารโคนมที่มีโปรตีนสูง การแนะนำให้เกษตรกรปลดระวางโคนมที่ให้ผลผลิตต่ำ และส่งเสริมให้เลี้ยงโคสาวทดแทนและจำนวนตัว ณ วันที่ 1 มกราคม เพิ่มขึ้น ร้อยละ 3.74 **กระบือ เพิ่มขึ้น** ร้อยละ 7.93 และจำนวนตัว ณ วันที่ 1 มกราคม เพิ่มขึ้น ร้อยละ 9.10 เนื่องจากภาครัฐมีโครงการอนุรักษ์และพัฒนาการผลิตกระบือ

ปี 2563 สินค้าปศุสัตว์ที่มีการผลิตเพิ่มขึ้นจากปี 2562 ได้แก่ ไก่เนื้อ เพิ่มขึ้น ร้อยละ 4.41 เนื่องจากเกษตรกรขยายปริมาณการผลิตตามความต้องการบริโภคในประเทศที่เพิ่มมากขึ้นตามจำนวนประชากร และตลาดต่างประเทศที่ขยายตัวเพิ่มขึ้นทั้งในญี่ปุ่น สหภาพยุโรป และอาเซียน รวมถึงการส่งออกไปยังประเทศจีนที่มีความ

ต้องการนำเข้าเนื้อไก่ของไทยเพิ่มขึ้นจากเดิมเพื่อทดแทนเนื้อสุกรในประเทศที่ลดลงจากการระบาดของโรคอหิวาต์แอฟริกาในสุกร จึงเป็นโอกาสที่ไทยจะสามารถส่งออกเนื้อไก่ได้เพิ่มขึ้น และส่งผลให้ความต้องการผลิตไก่เนื้อเพิ่มขึ้น จำนวนตัว ณ 1 มกราคม **เพิ่มขึ้น** ร้อยละ 4.17 **โคเนื้อ เพิ่มขึ้น** ร้อยละ 5.99 เนื่องจากภาครัฐส่งเสริมให้เกษตรกรเลี้ยงโคขุนเพื่อเป็นอาชีพหลักเพิ่มขึ้นโดยสนับสนุนให้เกษตรกรรวมกลุ่มการเลี้ยงและถ่ายทอดเทคโนโลยีการเลี้ยงอย่างต่อเนื่อง เช่น การคัดเลือกแม่พันธุ์ การผสมเทียม เป็นต้น ประกอบกับประชากรบริโภคเนื้อโคเนื้อมากขึ้น และราคาที่เกษตรกรขายได้อยู่ในเกณฑ์ดี จึงจูงใจให้เกษตรกรผู้เลี้ยงโคเนื้อเพิ่มขึ้น ตลอดจนการดูแลเอาใจใส่ดีทำให้ประสิทธิภาพการผลิตดีมีมาตรฐานมากขึ้น ส่งผลให้ปริมาณการผลิตเพิ่มขึ้นและจำนวน ณ 1 มกราคม **เพิ่มขึ้น** ร้อยละ 6.31 **โคนม** มีปริมาณน้ำนมดิบ **เพิ่มขึ้น** ร้อยละ 1.79 เนื่องจากจำนวนแม่โครีดนมและอัตราการให้น้ำนมดิบต่อตัวของแม่โครีดเฉลี่ยในรอบปีเพิ่มขึ้น อีกทั้งการเลี้ยงโคนมในปัจจุบันมีการบริหารจัดการฟาร์มที่เป็นระบบตามมาตรฐานฟาร์มที่ดีและมีประสิทธิภาพในการเลี้ยงประกอบกับนโยบายของรัฐบาลที่เน้นการพัฒนาคุณภาพน้ำนมดิบให้ได้มาตรฐานและปลอดภัยสำหรับผู้บริโภคจึงส่งผลให้น้ำนมดิบมีปริมาณเพิ่มขึ้นและจำนวน ณ วันที่ 1 มกราคม **เพิ่มขึ้น** ร้อยละ 4.00 **กระบือ เพิ่มขึ้น** ร้อยละ 10.49 และจำนวนตัว ณ วันที่ 1 มกราคม **เพิ่มขึ้น** ร้อยละ 1.48 เนื่องจากกระทรวงเกษตรและสหกรณ์มีนโยบายในการจัดทำแปลงการเกษตรขนาดใหญ่ โดยส่งเสริมให้เกษตรกรมีการรวมกลุ่มในระดับหมู่บ้าน เพื่อจัดตั้งกลุ่มผู้ผลิตกระบือ และให้การสนับสนุนแหล่งเงินทุนที่ปลอดดอกเบี้ยแก่เกษตรกร เพื่อจัดหาพันธุ์กระบือเทศเมีย พร้อมทั้งอบรมให้ความรู้ในเรื่องการผลิต การคัดเลือก การขยายพันธุ์สัตว์ การพัฒนาพันธุ์สัตว์ และพัฒนาการเลี้ยงกระบือเชิงพาณิชย์ นอกจากนี้กระแสการผลิตสินค้าเกษตรอินทรีย์ได้รับความนิยมมากขึ้น ทำให้ความต้องการใช้ปุ๋ยอินทรีย์มีมากขึ้น ซึ่งหนึ่งในนั้นคือปุ๋ยคอกที่ได้จากมูลกระบือ ส่งผลให้เกษตรกรมาเลี้ยงกระบือเพื่อผลิตปุ๋ยคอกใช้เองและจำหน่ายกันมากขึ้น **ไข่ไก่ เพิ่มขึ้นเล็กน้อย** ร้อยละ 0.40 เนื่องจากจำนวนไก่ไข่ในกรงในระบบใกล้เคียงกับปีที่ผ่านมาเป็นผลมาจากคณะกรรมการนโยบายพัฒนาไก่ไข่และผลิตภัณฑ์ที่กำหนดให้มีการนำเข้าปุ๋ยฆ่าพันธุ์ (GP) จำนวน 3,800 ตัว และ พ่อ-แม่พันธุ์ (PS) จำนวน 460,000 ตัว เท่ากับปีที่ผ่านมาเพื่อรักษาเสถียรภาพราคาไข่ไก่ เกษตรกรจึงไม่ได้เพิ่มปริมาณการเลี้ยง ส่งผลให้ปริมาณไข่ไก่ในปีใกล้เคียงกับปีที่ผ่านมา และจำนวนตัว ณ 1 มกราคม **ลดลง** ร้อยละ 0.66 สินค้าปศุสัตว์ที่มีการผลิตลดลงจากปี 2562 ได้แก่ **สุกร ลดลง** ร้อยละ 2.88 เนื่องจากปัญหาสุกรล้มตลาตในช่วง 2 ปีที่ผ่านมา ทำให้ราคาสุกรมีชีวิตที่เกษตรกรขายได้ตกต่ำ เกษตรกรขาดทุนจนต้องเลิกเลี้ยง รวมทั้งการระบาดของโรคอหิวาต์แอฟริกาในสุกร (African Swine Fever: ASF) ในประเทศเพื่อนบ้าน อาทิ เวียดนาม และกัมพูชา แม้ว่าไทยจะไม่มีการระบาดของโรคดังกล่าว แต่เกษตรกรต้องการลดความเสี่ยงจึงชะลอการเลี้ยงสุกรทำให้ปริมาณการผลิตสุกรในภาพรวมลดลงและจำนวนสุกร ณ 1 มกราคม **ลดลง** ร้อยละ 2.56 (ตารางที่ 3.4)

3.5 ประมง

ในช่วงปี 2559-2563 ปริมาณการผลิตสัตว์น้ำที่จับได้ทั้งหมด มีอัตราการขยายตัวเฉลี่ยต่อปีเพิ่มขึ้น ร้อยละ 1.68 และมูลค่าสัตว์น้ำที่จับได้ทั้งหมด มีอัตราการขยายตัวเฉลี่ยต่อปีเพิ่มขึ้น ร้อยละ 2.16 เมื่อพิจารณาแยกตามประเภทของสัตว์น้ำจืดและสัตว์น้ำเค็ม พบว่าปริมาณสัตว์น้ำจืดที่จับได้ มีอัตราการขยายตัวเฉลี่ยต่อปีลดลง ร้อยละ 1.68 แต่มูลค่าสัตว์น้ำจืดที่จับได้มีอัตราการขยายตัวเฉลี่ยต่อปีเพิ่มขึ้น ร้อยละ 0.63 สำหรับปริมาณสัตว์

น้ำเค็มที่จับได้มีอัตราการขยายตัวเฉลี่ยต่อปีเพิ่มขึ้น ร้อยละ 2.70 มูลค่าสัตว์น้ำเค็มที่จับได้มีอัตราการขยายตัวเฉลี่ยต่อปีเพิ่มขึ้น ร้อยละ 2.57

ปี 2563 ปริมาณสัตว์น้ำที่จับได้เพิ่มขึ้นจากปี 2562 ร้อยละ 1.63 แต่มีมูลค่าลดลง ร้อยละ 6.07 เนื่องจากสถานการณ์การแพร่ระบาดของโรคติดเชื้อไวรัสโคโรนา 2019 ส่งผลให้ความต้องการของตลาดทั้งในประเทศและต่างประเทศลดลง จากข้อจำกัดเรื่องการเดินทางข้ามเขตพื้นที่จังหวัด การงดการจัดงานเลี้ยง การงดเทศกาลวันหยุด การปิดตลาดซื้อขายสัตว์น้ำ การส่งออกสินค้าสัตว์น้ำประสบปัญหาด้านระบบขนส่ง การปรับลดเที่ยวบิน การขาดแคลนตู้คอนเทนเนอร์ ตลอดจนความกังวลใจของผู้บริโภคต่อความปลอดภัยของผลผลิตและบรรจุภัณฑ์ ทำให้ราคาสัตว์น้ำลดลง เมื่อพิจารณาแยกตามประเภท พบว่าสัตว์น้ำจืดที่จับได้มีปริมาณลดลง ร้อยละ 1.44 สำหรับมูลค่าเพิ่มขึ้น ร้อยละ 0.38 สัตว์น้ำเค็มที่จับได้มีปริมาณเพิ่มขึ้นจากปี 2562 ร้อยละ 2.50 ส่วนมูลค่าของสัตว์น้ำเค็มลดลง ร้อยละ 7.64 (ตารางที่ 3.5)

ตารางที่ 3.1 เนื้อที่ ผลิตและผลผลิตต่อไร่ของ ข้าวและพืชไร่ที่สำคัญ ปีเพาะปลูก 2559/60 -2563/64

เนื้อที่: พันไร่
ผลผลิต: พันตัน
ผลผลิตต่อไร่: กก.

สินค้า		ปี					อัตราการขยายตัว	
		2559/60	2560/61	2561/62	2562/63	2563/64	ปี 62-63 (ร้อยละ)	เฉลี่ย ปี 59-63 (ร้อยละ)
ข้าวนาปี	เนื้อที่เพาะปลูก	58,645	59,221	59,981	61,197	61,702	0.83	1.28
	ผลผลิต	25,236	24,934	25,178	24,064	25,314	5.19	0.14
	ผลผลิตต่อไร่	430	421	420	393	410	4.33	-1.11
อ้อยโรงงาน	เนื้อที่เก็บเกี่ยว	8,772	11,189	11,469	11,465	8,560	-25.34	1.17
	ผลผลิต	93,088	135,074	131,002	74,968	67,367	-10.14	-2.71
	ผลผลิตต่อไร่	10,612	12,072	11,422	6,539	7,870	20.36	-3.51
ข้าวนาปรัง	เนื้อที่เพาะปลูก	10,457	12,067	10,995	7,342	8,326	13.40	-3.33
	ผลผลิต	6,621	7,965	7,170	4,554	4,917	7.97	-4.55
	ผลผลิตต่อไร่	633	660	652	620	591	-4.68	-1.63
มันสำปะหลัง โรงงาน	เนื้อที่เก็บเกี่ยว	8,714	8,327	8,667	8,918	9,275	4.00	1.63
	ผลผลิต	30,495	29,368	31,080	28,999	30,863	6.43	0.47
	ผลผลิตต่อไร่	3,499	3,527	3,586	3,252	3,327	2.31	-1.13
ข้าวโพดเลี้ยงสัตว์	เนื้อที่เพาะปลูก	6,490	6,579	6,930	7,025	7,030	0.07	2.04
	ผลผลิต	4,390	4,821	5,069	4,535	4,806	5.98	2.60
	ผลผลิตต่อไร่	676	733	732	646	684	5.88	0.61
สับปะรดโรงงาน	เนื้อที่เก็บเกี่ยว	493	558	568	485	429	-11.55	-2.80
	ผลผลิต	2,014	2,328	2,351	1,825	1,533	-16.00	-5.45
	ผลผลิตต่อไร่	4,082	4,173	4,136	3,760	3,571	-5.03	-3.19
ถั่วเหลือง	เนื้อที่เพาะปลูก	137	152	151	104	109	4.81	-4.01
	ผลผลิต	38	43	41	26	29	11.54	-4.14
	ผลผลิตต่อไร่	275	282	272	252	268	6.35	-0.50

หมายเหตุ: 1. * ประมาณการ

2. ตัวเลขเรียงตามมูลค่าของสินค้า ตามตาราง 2.1

ที่มา: อ้อยโรงงาน ปีเพาะปลูก 2559/60-2563/64 เป็นข้อมูลสำนักงานคณะกรรมการอ้อยและน้ำตาลทราย

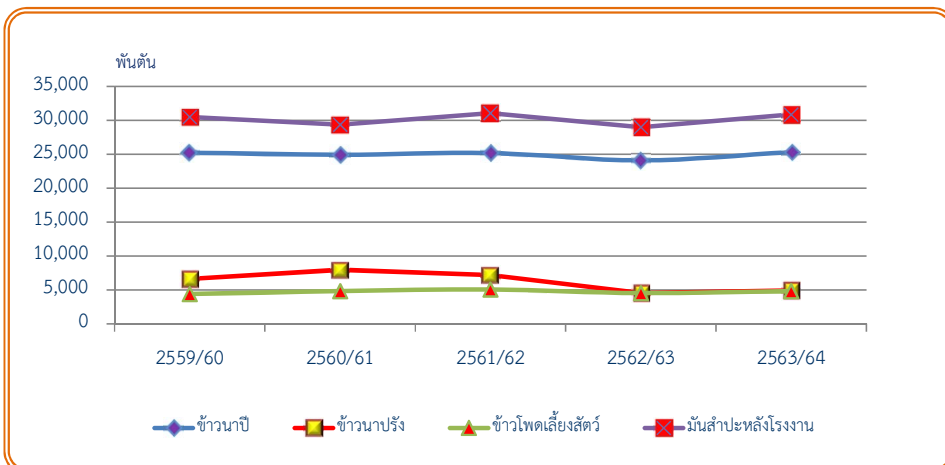

แผนภูมิที่ 3.1 ผลผลิตของข้าวและพืชไร่ที่สำคัญ ปีเพาะปลูก 2559/60-2563/64

ตารางที่ 3.2 เนื้อที่ ผลผลิตและผลผลิตต่อไร่ของ ไม้ผล ไม้ยืนต้นที่สำคัญ ปี 2559-2563

เนื้อที่: พันไร่
 ผลผลิต: พันตัน
 ผลผลิตต่อไร่: กก.

สินค้า		ปี					อัตราการขยายตัว	
		2559	2560	2561	2562	2563	ปี 62-63 (ร้อยละ)	เฉลี่ย ปี 59-63 (ร้อยละ)
ยางพารา	เนื้อที่กรี๊ดได้	18,466	19,107	20,023	20,456	20,579	0.60	2.76
	ผลผลิต	4,343	4,503	4,814	4,840	4,703	-2.83	2.08
	ผลผลิตต่อไร่	235	236	240	237	229	-3.38	-0.63
ปาล์มน้ำมัน	เนื้อที่ให้ผล	4,521	4,982	5,336	5,663	5,877	3.78	6.80
	ผลผลิต	11,662	14,452	15,484	16,408	15,657	-4.58	8.11
	ผลผลิตต่อไร่	2,580	2,901	2,902	2,897	2,664	-8.04	1.07
ทุเรียน	เนื้อที่ให้ผล	629	643	680	730	798	9.32	6.16
	ผลผลิต	547	663	763	1,025	1,116	8.88	19.88
	ผลผลิตต่อไร่	870	1,031	1,122	1,405	1,399	-0.43	13.03
ลำไย	เนื้อที่ให้ผล	1,409	1,452	1,512	1,537	1,584	3.06	2.97
	ผลผลิต	878	1,201	1,246	1,176	1,182	0.51	8.86
	ผลผลิตต่อไร่	623	827	824	765	747	-2.35	5.72
มังคุด	เนื้อที่ให้ผล	416	417	421	427	430	0.70	0.83
	ผลผลิต	186	228	186	353	337	-4.53	22.35
	ผลผลิตต่อไร่	447	547	441	827	783	-5.32	21.30
เงาะ	เนื้อที่ให้ผล	249	243	224	214	211	-1.40	-4.02
	ผลผลิต	190	248	260	280	270	-3.57	9.87
	ผลผลิตต่อไร่	764	1,021	1,162	1,311	1,278	-2.52	14.44
มะพร้าวผลแก่	เนื้อที่ให้ผล	788	760	766	774	778	0.52	-0.30
	ผลผลิต (1,000 ผล)	582,356	587,501	637,694	618,869	591,017	-4.50	0.49
	ผลผลิตต่อไร่ (ผล/ไร่)	739	773	832	800	759	-5.13	0.82
กาแฟ	เนื้อที่ให้ผล	262	263	271	247	224	-9.31	-3.69
	ผลผลิต	31	27	25	26	23	-11.54	-6.96
	ผลผลิตต่อไร่	118	102	91	107	101	-5.61	-3.09
ลองกอง	เนื้อที่ให้ผล	305	282	254	236	223	-5.51	-7.52
	ผลผลิต	111	51	75	119	74	-37.82	3.46
	ผลผลิตต่อไร่	364	179	294	502	333	-33.67	12.63
ลิ้นจี่	เนื้อที่ให้ผล	120	119	109	103	100	-2.91	-4.41
	ผลผลิต	31	47	48	23	34	47.83	12.37
	ผลผลิตต่อไร่	260	391	440	225	340	51.11	16.29
พริกไทย	เนื้อที่ให้ผล	3,167	3,716	3,965	3,835	2,031	-47.04	-6.57
	ผลผลิต	1,409	2,536	2,005	2,219	1,031	-53.54	4.05
	ผลผลิตต่อไร่	445	682	506	579	508	-12.26	7.40

หมายเหตุ: ตัวเลขเรียงตามมูลค่าของสินค้า ตามตาราง 2.1

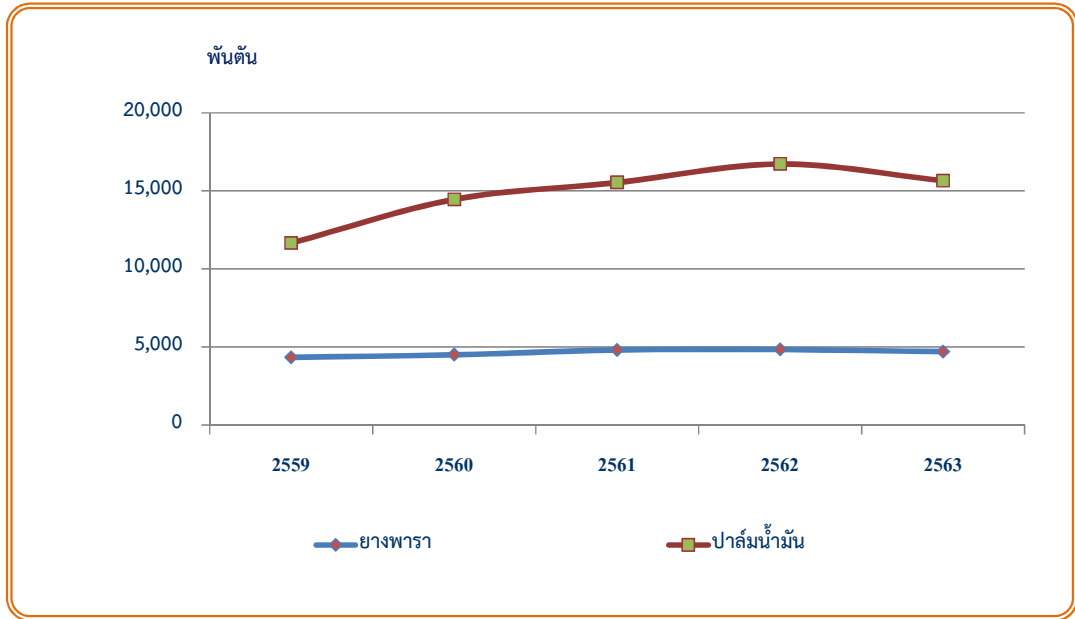

แผนภูมิที่ 3.2 ผลผลิตของยางพาราและปาล์มน้ำมัน ปี 2559-2563

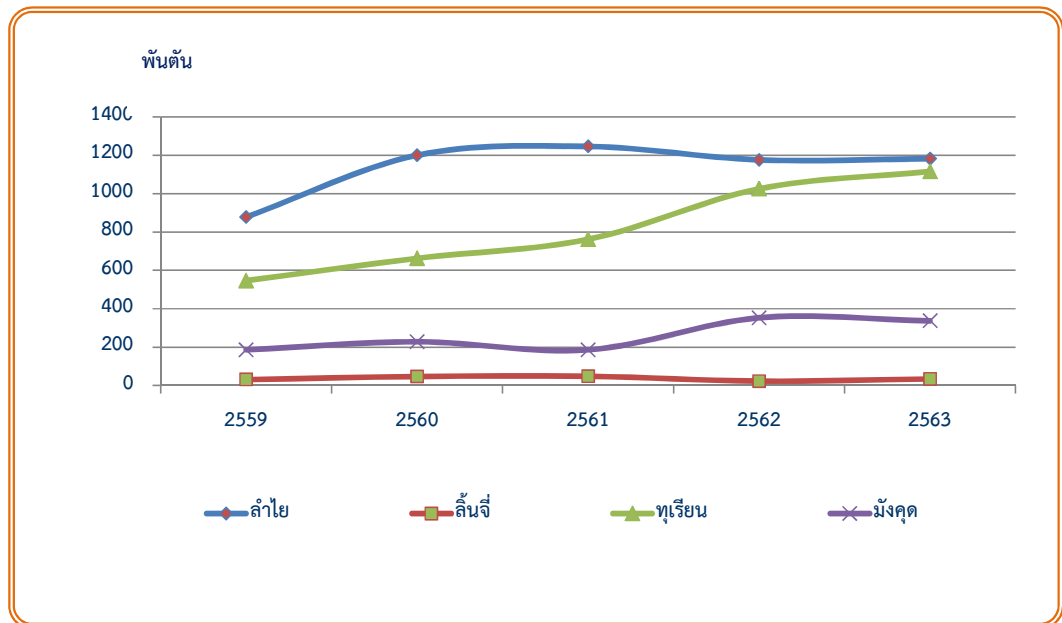

แผนภูมิที่ 3.3 ผลผลิตของไม้ผล ปี 2559-2563

ตารางที่ 3.3 เนื้อที่ ผลิตและผลผลิตต่อไร่ของพืชผักที่สำคัญ ปี 2559-2563

เนื้อที่: พันไร่

ผลผลิต: พันตัน

ผลผลิตต่อไร่: กก.

สินค้า		ปี					อัตราการขยายตัว	
		2559	2560	2561	2562	2563	ปี 62-63 (ร้อยละ)	เฉลี่ย ปี 59-63 (ร้อยละ)
กระเทียม	เนื้อที่เพาะปลูก	65	72	86	82	70	-14.63	2.73
	ผลผลิต	68	69	91	84	77	-8.33	4.33
	ผลผลิตต่อไร่	1,047	964	1,059	1,026	1,095	6.73	1.38
หอมแดง	เนื้อที่เพาะปลูก	49	58	67	61	52	-14.75	2.54
	ผลผลิต	88	129	167	118	135	14.41	15.28
	ผลผลิตต่อไร่	1,811	2,230	2,495	1,929	2,593	34.42	11.69
มันฝรั่ง	เนื้อที่เพาะปลูก	40	38	38	46	43	-6.52	2.38
	ผลผลิต	120	107	108	128	127	-0.78	1.96
	ผลผลิตต่อไร่	3,003	2,829	2,887	2,800	2,936	4.86	-0.48
หอมหัวใหญ่	เนื้อที่เพาะปลูก	10	9	10	10	11	10.00	2.78
	ผลผลิต	40	31	37	34	43	26.47	3.80
	ผลผลิตต่อไร่	4,202	3,451	3,532	3,333	4,041	21.24	0.02
มะเขือเทศ	เนื้อที่เก็บเกี่ยว	35	35	35	36	37	2.78	1.41
	ผลผลิต	119	123	124	124	133	7.26	2.86
	ผลผลิตต่อไร่	3,435	3,505	3,564	3,495	3,545	1.43	0.80
ข้าวโพดฝักอ่อน	เนื้อที่เก็บเกี่ยว	166	167	169	165	157	-4.85	-1.35
	ผลผลิต	237	242	246	235	221	-5.96	-1.67
	ผลผลิตต่อไร่	1,426	1,450	1,459	1,424	1,413	-0.77	-0.22
ข้าวโพดหวาน	เนื้อที่เก็บเกี่ยว	230	232	244	238	232	-2.52	0.27
	ผลผลิต	487	503	537	501	499	-0.40	0.74
	ผลผลิตต่อไร่	2,121	2,169	2,201	2,107	2,146	1.85	0.33

หมายเหตุ: ตัวเลขเรียงตามมูลค่าของสินค้า ตามตาราง 2.1

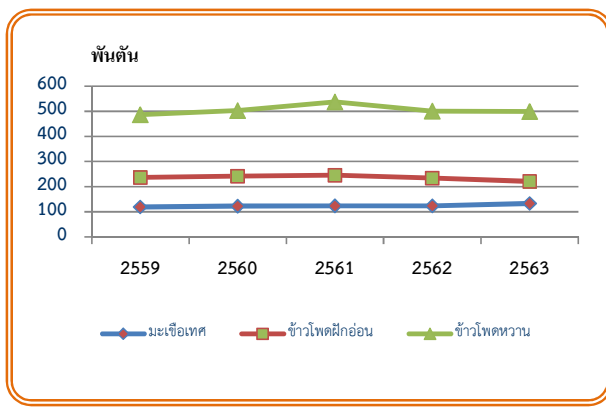
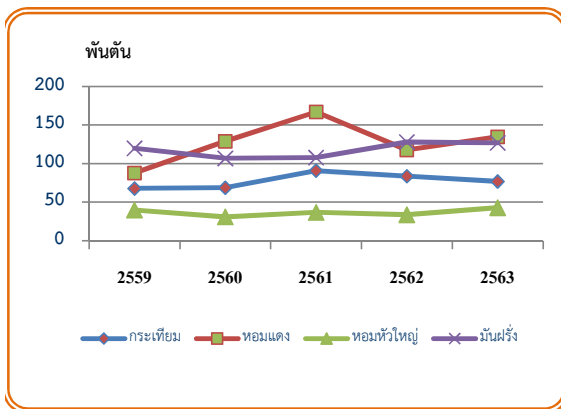

แผนภูมิที่ 3.4 ผลผลิตพืชผัก ปี 2559-2563

แผนภูมิที่ 3.5 ผลผลิตพืชผัก ปี 2559-2563

ตารางที่ 3.4 จำนวนตัว ณ วันที่ 1 มกราคม และปริมาณการผลิตปศุสัตว์ ปี 2559-2563

หน่วย: พันตัว

สินค้า		ปี					อัตราการขยายตัว	
		2559	2560	2561	2562	2563	ปี 62-63 (ร้อยละ)	เฉลี่ย ปี 59-63 (ร้อยละ)
สุกร	จำนวนตัว	6,854	7,546	7,861*	7,651*	7,460*	-2.56	2.27
	ปริมาณการผลิต	18,974	19,765*	20,803*	20,484*	19,910*	-2.88	1.27
ไก่เนื้อ	จำนวนตัว	272,496	296,797	304,079	313,396	327,047	4.17	4.70
	ปริมาณการผลิต	1,459,150	1,488,062	1,503,355	1,538,502	1,609,497*	4.41	2.49
ไก่ไข่	จำนวนตัว	54,047	55,847	56,558	55,962	55,597	-0.66	0.72
	ปริมาณไข่ไก่(ล้านฟอง)	14,284	14,895	15,135	15,019	15,080*	0.40	1.38
โคเนื้อ	จำนวนตัว	4,595	4,686	4,915	5,256	5,610	6.31	5.14
	ปริมาณการผลิต	938	980	1,223	1,193	1,269*	5.99	8.30
โคนม	จำนวนตัว	626*	645*	672*	696*	725*	4.00	3.74
	ปริมาณน้ำนมดิบ (พันตัน)	1,214*	1,211*	1,280*	1,318*	1,342*	1.79	2.56
กระบือ	จำนวนตัว	909	1,008	1,146	1,264	1,283	1.48	9.10
	ปริมาณการผลิต	220	243	257	267	295*	10.49	7.93

หมายเหตุ: 1. * ข้อมูลเบื้องต้น

2. ตัวเลขเรียงตามมูลค่าของสินค้า ตามตาราง 2.1

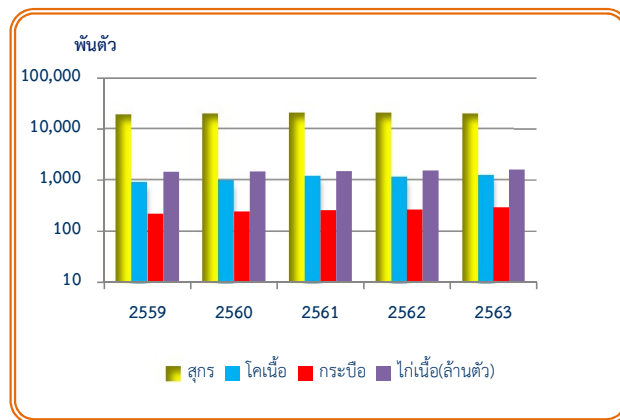

แผนภูมิที่ 3.6 ปริมาณการผลิตของ สุกร โคเนื้อ กระบือ ไก่เนื้อ ปี 2559-2563

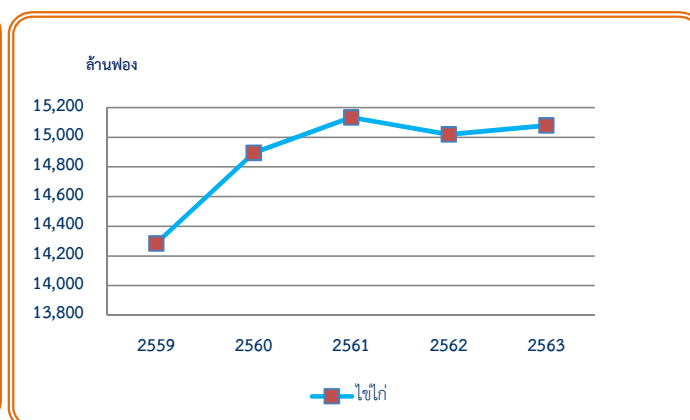

แผนภูมิที่ 3.7 ปริมาณการผลิตไข่ไก่ ปี 2559-2563

ตารางที่ 3.5 ปริมาณ และมูลค่าสัตว์น้ำที่จับได้ ปี 2559-2563

หน่วย: ปริมาณ: พันตัน

มูลค่า: ล้านบาท

สินค้า		ปี					อัตราการขยายตัว	
		2559	2560	2561	2562	2563	ปี 62-63 (ร้อยละ)	เฉลี่ย ปี 59-63 (ร้อยละ)
รวมทั้งสิ้น	ปริมาณ	2,413	2,380	2,455	2,512	2,553	1.63	1.68
	มูลค่า	153,245	160,013	168,181	174,039	163,481	-6.07	2.16
สัตว์น้ำจืด	ปริมาณ	571	600	570	554	546	-1.44	-1.68
	มูลค่า	33,994	32,570	35,019	34,140	34,270	0.38	0.63
ธรรมชาติ	ปริมาณ	189	193	144	132	133	0.76	-10.26
	มูลค่า	10,624	10,273	8,817	7,872	8,756	11.23	-6.32
เพาะเลี้ยง	ปริมาณ	382	407	426	422	413	-2.13	1.94
	มูลค่า	23,370	22,297	26,202	26,268	25,514	-2.87	3.45
สัตว์น้ำเค็ม	ปริมาณ	1,842	1,780	1,885	1,958	2,007	2.50	2.70
	มูลค่า	119,251	127,443	133,162	139,899	129,211	-7.64	2.57
ธรรมชาติ	ปริมาณ	1,343	1,300	1,393	1,411	1,475	4.54	2.73
	มูลค่า	55,787	58,222	62,001	66,117	60,654	-8.26	2.99
เพาะเลี้ยง	ปริมาณ	499	480	492	547	532	-2.74	2.62
	มูลค่า	63,464	69,221	71,161	73,782	68,557	-7.08	2.21

หมายเหตุ: * ประมาณการ

ที่มา: กรมประมง กระทรวงเกษตรและสหกรณ์

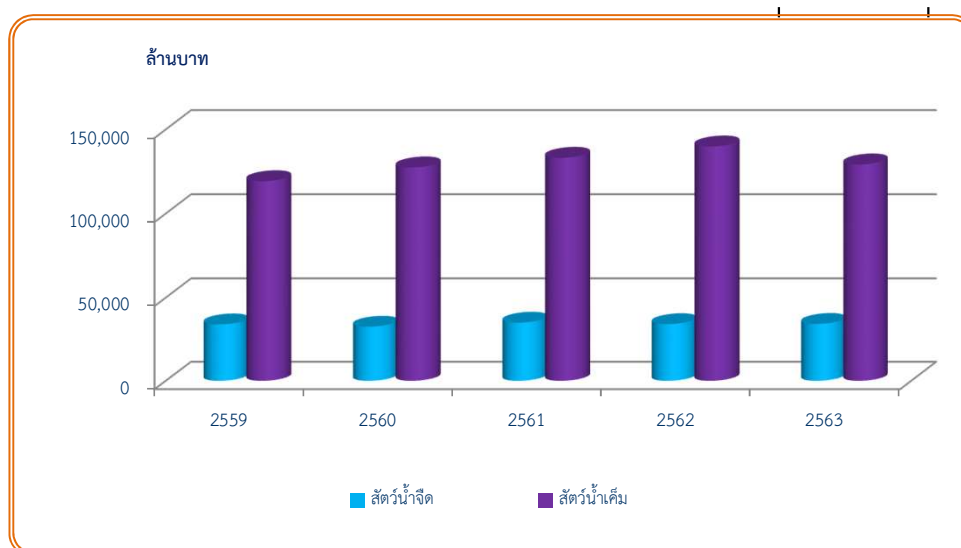

แผนภูมิที่ 3.8 มูลค่าสัตว์น้ำจืด และน้ำเค็ม ปี 2559-2563

ตอนที่ 4

ราคาผลผลิตสินค้าเกษตร

4.1 ราคาที่เกษตรกรขายได้ที่ไร่นา

ในช่วงปี 2559-2563 ราคาสินค้าเกษตรที่เกษตรกรขายได้ที่ไร่นา มีอัตราการขยายตัวเฉลี่ยต่อปีเพิ่มขึ้น เช่น สารกาแฟ(อาราบิก้า)คละ ร้อยละ 24.88 สับปะรดโรงงาน ร้อยละ 22.07 ทูเรียนพันธุ์หมอนทอง ร้อยละ 13.24 ข้าวเปลือกเจ้าหอมมะลิ ร้อยละ 7.60 และหอมแดง หัวกลางมัดจุกแห้ง 7-15 วัน ร้อยละ 7.44 เป็นต้น สำหรับสินค้าที่มีอัตราการขยายตัวเฉลี่ยต่อปีลดลง เช่น กระเทียมแห้งคละ ร้อยละ 15.84 เงาะโรงเรียน คละ ร้อยละ 8.03 ลำไย เกรต A ร้อยละ 7.51 หอมหัวใหญ่เบอร์ 1 ร้อยละ 7.13 และกุ้งขาวแวนนาไม (70 ตัวขึ้นไป) ร้อยละ 5.72 เป็นต้น

ในปี 2563 ราคาสินค้าเกษตรที่เกษตรกรขายได้ที่ไร่นาเปรียบเทียบกับปี 2562 สินค้าสำคัญที่มีราคาเพิ่มขึ้น เช่น สับปะรดโรงงาน ร้อยละ 80.72 หอมแดง หัวกลางมัดจุกแห้ง 7-15 วัน ร้อยละ 73.41 ปาล์มน้ำมันทั้งทะลาย ร้อยละ 64.28 มังคุดคละ ร้อยละ 36.56 และข้าวเปลือกเจ้านาปรังความชื้น 15% ร้อยละ 17.72 เป็นต้น สำหรับสินค้าสำคัญที่มีราคาลดลง เช่น ลิ้นจี่ ฮงฮวย ร้อยละ 43.06 ข้าวเปลือกเหนียวนาปี เมล็ดยาว ร้อยละ 25.29 ข้าวเปลือกเจ้าหอมมะลิ ร้อยละ 22.72 ลำไย เกรต A ร้อยละ 15.31 และหัวมันสำปะหลังสดคละร้อยละ 13.52 เป็นต้น (ตารางที่ 4.1)

4.2 ราคาขายส่งสินค้าเกษตรในตลาดกรุงเทพฯ

ในช่วงปี 2559-2563 ราคาขายส่งสินค้าเกษตรในตลาดกรุงเทพฯ มีอัตราการขยายตัวเฉลี่ยต่อปีเพิ่มขึ้น เช่น หอมแดงศรีสะเกษมัดจุกขนาดกลาง ร้อยละ 9.43 ทูเรียนพันธุ์หมอนทอง ร้อยละ 8.55 ข้าวหอมมะลิ 100% ชั้น 1 ร้อยละ 6.63 ข้าวสารเหนียว 10% เมล็ดยาว ร้อยละ 5.69 และมันเส้น ร้อยละ 4.94 เป็นต้น สำหรับสินค้าที่มีอัตราการขยายตัวเฉลี่ยต่อปีลดลง เช่น น้ำมันถั่วเหลืองบริสุทธิ์ ร้อยละ 8.22 มังคุด(ผิวมัน) ร้อยละ 5.00 กุ้งขาว (70 ตัว/กก.) ร้อยละ 4.61 ลำไยพันธุ์อีดอ ร้อยละ 3.63 และหอมหัวใหญ่สันป่าตอง เบอร์ 0-1 ร้อยละ 3.30 เป็นต้น

ปี 2563 ราคาขายส่งสินค้าเกษตรในตลาดกรุงเทพฯ เปรียบเทียบกับปี 2562 สินค้าสำคัญที่มีราคาเพิ่มขึ้น เช่น น้ำมันปาล์มดิบเกรดA ร้อยละ 55.58 หอมแดงศรีสะเกษมัดจุกขนาดกลาง ร้อยละ 32.62 สับปะรดพันธุ์ศรีราชาเบอร์1 ร้อยละ 22.98 ข้าวสารเจ้า 5% ร้อยละ 21.39 และกระเทียมแห้งมัดจุกหัวใหญ่ ร้อยละ 17.94 เป็นต้น สำหรับสินค้าที่มีราคาลดลง เช่น ลำไยพันธุ์อีดอ ร้อยละ 18.32 หอมหัวใหญ่สันป่าตอง เบอร์ 0-1 ร้อยละ 17.02 น้ำมันถั่วเหลืองบริสุทธิ์ ร้อยละ 12.61 เงาะพันธุ์โรงเรียน ร้อยละ 12.58 และข้าวหอมมะลิ 100% ชั้น1ร้อยละ 6.85 เป็นต้น (ตารางที่ 4.2)

ตารางที่ 4.1 ราคาสินค้าเกษตรที่เกษตรกรขายได้ที่ไร่นา ปี 2559-2563

หน่วย: บาท/กก.

รายการ	ปี					อัตราการขยายตัว	
	2559	2560	2561	2562	2563	ปี 62-63 (ร้อยละ)	เฉลี่ย ปี 59-63 (ร้อยละ)
ข้าวเปลือกนาปี (บาท/ตัน)	8,073.11	8,817.01	9,711.44	10,098.68	9,188.57	-9.01	3.58
ข้าวเปลือกเจ้าความชื้น 15% (บาท/ตัน)	7,376.97	7,934.82	7,920.51	8,358.69	8,453.39	1.13	3.51
ข้าวเปลือกเหนียวนาปีเมล็ดยาว(บาท/ตัน)	10,351.27	9,120.14	10,399.97	13,798.38	10,308.49	-25.29	2.38
ข้าวเปลือกเจ้าหอมมะลิ (บาท/ตัน)	8,895.58	11,878.65	15,367.09	13,865.41	10,714.93	-22.72	7.60
(บาท/ตัน)	8,170.09	7,779.49	7,811.66	7,789.88	9,169.88	17.72	3.27
อ้อยโรงงาน(บาท/ตัน)	745.42	948.54	762.11	593.56	672.68	13.33	-0.30
หัวมันสำปะหลังสดคละ	1.84	1.43	2.11	2.17	1.88	-13.52	3.70
ข้าวโพดเลี้ยงสัตว์ความชื้น 14.5 %	6.86	6.25	7.96	7.60	7.69	1.19	3.80
ถั่วเหลือง คละ	15.82	15.69	16.48	15.97	17.01	6.50	1.90
ยางแผ่นดิบชั้น 3	48.81	55.81	40.96	41.04	44.85	9.27	-0.70
ปาล์มน้ำมันทั้งทะลาย	5.41	4.10	3.11	2.60	4.27	64.28	-0.13
สารกาแฟ (โรบัสต้า) คละ	62.38	82.50	69.74	67.47	66.98	-0.73	3.20
สารกาแฟ (อราบิก้า) คละ	...	117.33	126.93	106.48	114.41	7.45	24.88
ทุเรียนพันธุ์หมอนทอง	62.96	71.81	78.16	99.86	102.15	2.29	13.24
ลำไย เกรด A	33.24	22.35	26.72	26.31	22.28	-15.31	-7.51
มังคุดคละ	35.56	40.10	43.57	29.02	39.63	36.56	6.14
สับปะรดโรงงาน	10.18	4.95	2.97	5.91	10.68	80.72	22.07
เงาะพันธุ์โรงเรียนคละ	34.20	25.39	23.14	25.82	23.48	-9.08	-8.03
ลองกอง เบอร์ 1	42.91	39.75	36.87	35.34	38.69	9.48	-2.32
ลิ้นจี่ ฮงอวย	27.59	20.22	22.15	40.01	22.78	-43.06	5.09
กระเทียมแห้งใหญ่คละ	75.47	81.65	57.81	36.44	34.47	-5.39	-15.84
หอมแดงหัวกลางมัดจุก แห่ง 7 - 15 วัน	26.96	22.54	22.34	16.45	28.52	73.41	7.44
มันฝรั่งโรงงานคละ	12.43	11.76	12.20	13.53	12.87	-4.94	1.10
หอมหัวใหญ่เบอร์ 1	13.20	14.42	9.46	10.24	9.06	-11.55	-7.13
สุกกรมี่ชีวิตน้ำหนัก 100 กก.ขึ้นไป	66.96	59.01	55.68	66.52	71.87	8.05	2.50
ไก่อุ่นพันธุ์เนื้อ	37.34	37.28	34.40	36.85	35.44	-3.83	-1.15
ไข่ไก่คละ (บาท/ฟอง)	2.95	2.65	2.68	2.79	2.82	1.08	-0.96
โคเนื้อขนาดกลาง (บาท/ตัว)	36,104.42	33,714.92	31,532.58	31,158.33	32,680.00	4.88	-2.35
น้ำนมดิบ	18.02	18.08	18.21	18.30	18.16	-0.76	0.19
กระบือขนาดกลาง (บาท/ตัว)	40,848.25	37,996.33	35,072.67	34,426.25	36,328.83	5.53	-2.75
กุ้งขาวแวนนาไม (70 ตัวขึ้นไป)	179.83	185.08	151.25	144.25	140.08	-2.89	-5.72

หมายเหตุ: ราคาพืชไร่เป็นราคาปีเพาะปลูก

ราคากุ้งขาวแวนนาไม (70 ตัวขึ้นไป) เป็นราคาเฉลี่ยของจังหวัดฉะเชิงเทรา สมุทรสาคร จันทบุรี ชุมพร สุราษฎร์ธานี และนครศรีธรรมราช

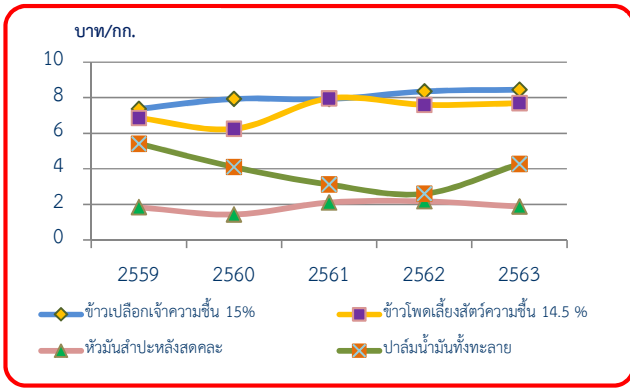

แผนภูมิที่ 4.1 ราคาสินค้าเกษตรที่เกษตรกรขายได้ที่ไร่นา ปี 2559-2563

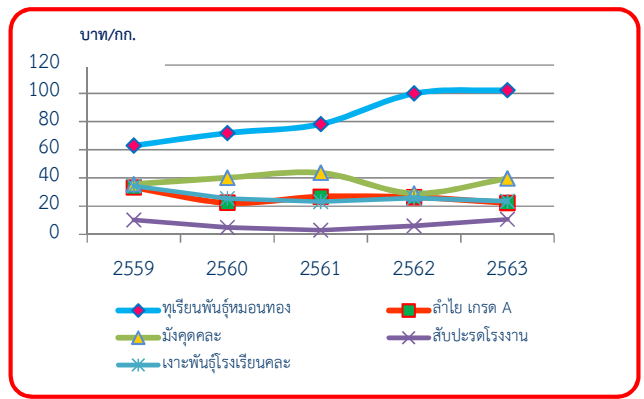

แผนภูมิที่ 4.2 ราคาไม้ผลที่เกษตรกรขายได้ที่ไร่นา ปี 2559-2563

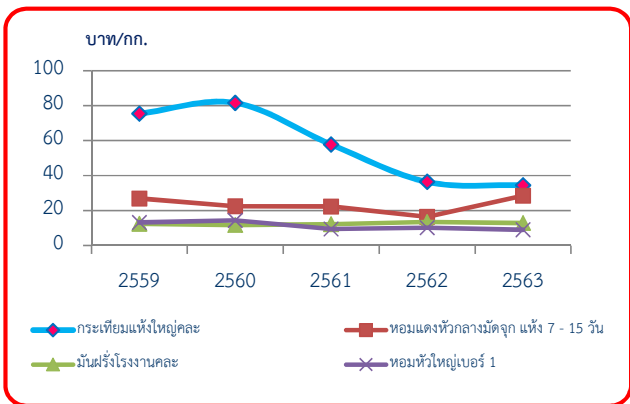

แผนภูมิที่ 4.3 ราคาพืชผักที่เกษตรกรขายได้ที่ไร่นา ปี 2559-2563

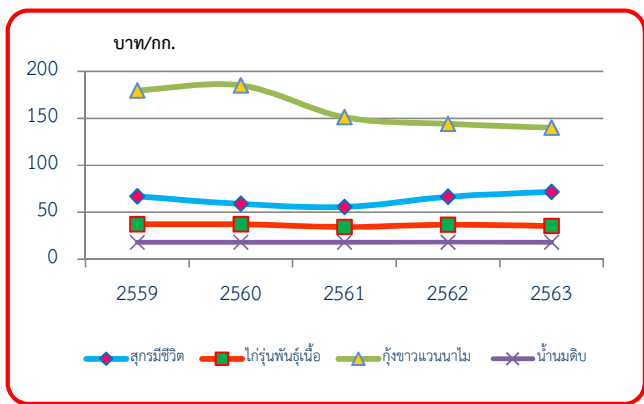

แผนภูมิที่ 4.4 ราคาปศุสัตว์ และประมงที่เกษตรกรขายได้ ปี 2559-2563

ตารางที่ 4.2 ราคาขายส่งสินค้าเกษตรในตลาดกรุงเทพฯ ปี 2559-2563

หน่วย: บาท/กก.

รายการ	ปี					อัตราการขยายตัว	
	2559	2560	2561	2562	2563	ปี 62-63 (ร้อยละ)	เฉลี่ย ปี 59-63 (ร้อยละ)
ข้าวสารเจ้า 5% (บาท/ตัน)	12,968	12,541	12,547	12,017	14,587	21.39	3.48
ข้าวสารเหนียว 10% เมล็ดยาว (บาท/ตัน)	26,915	22,538	19,413	30,470	29,226	-4.08	5.69
ข้าวหอมมะลิ 100% ชั้น 1 (บาท/ตัน)	26,121	25,901	34,728	34,777	32,395	-6.85	6.63
มันเส้น	5.64	5.11	6.84	6.29	6.50	3.34	4.94
ข้าวโพดเลี้ยงสัตว์ (โรงงานอาหารสัตว์)	8.48	8.17	9.75	9.07	8.87	-2.21	1.63
ถั่วเขียวผิวมันอย่างดี	43.00	43.00	43.00	41.63	39.95	-4.04	-1.81
น้ำมันถั่วเหลืองบริสุทธิ์	42.73	38.67	38.67	34.50	30.15	-12.61	-8.22
ถั่วลิสงกะเทาะเปลือกคัดพิเศษ	60.00	60.00	60.00	54.35	56.55	4.05	-1.34
ยางแผ่นดิบชั้น 3	52.68	60.66	43.49	44.46	46.06	3.60	-1.83
น้ำมันปาล์มดิบเกรด A	31.88	24.58	19.59	18.10	28.16	55.58	1.19
ทุเรียนพันธุ์หมอนทอง	89.47	94.90	104.18	116.54	124.08	6.47	8.55
ลำไยพันธุ์อีดอ	49.90	35.19	44.17	47.60	38.88	-18.32	-3.63
มังคุด (ผิวมัน)	47.17	40.24	50.37	33.06	34.34	3.87	-5.00
สับปะรดพันธุ์ศรีราชาเบอร์ 1	22.25	18.60	16.78	18.32	22.53	22.98	1.49
เงาะพันธุ์โรงเรียน	38.46	31.43	30.98	38.07	33.28	-12.58	-2.35
กระเทียมแห้งมัดจุก (หัวใหญ่)	92.64	116.58	72.15	59.31	69.95	17.94	-3.03
หอมแดงศรีสะเกษ มัดจุก ขนาดกลาง	39.50	36.13	25.85	36.73	48.71	32.62	9.43
มันฝรั่ง เกรดเอ	23.00	22.85	23.41	22.50	21.06	-6.40	-2.12
หอมหัวใหญ่สันป่าตอง เบอร์ 0-1	21.42	22.44	16.24	20.57	17.07	-17.02	-3.30
สุกรชำแหละ (เนื้อแดง สะโพก)	116.30	97.95	105.98	125.90	131.32	4.31	3.88
ไก่เนื้อ (ไก่สดทั้งตัว)	50.88	49.35	44.57	47.79	48.11	0.67	-1.20
ไข่ไก่เบอร์ 0 (บาท/ฟอง)	3.64	3.21	3.31	3.50	3.43	-2.00	-1.24
เนื้อโคสันนอก-สะโพก	210.00	210.00	210.00	210.00	211.07	0.51	0.13
กุ้งขาว (70 ตัว/กก.)	171.12	177.30	148.01	139.71	139.79	0.06	-4.61

ที่มา: กรมการค้าภายใน กระทรวงพาณิชย์

หมายเหตุ: ราคากุ้งขาวแวนนาไม (70 ตัวขึ้นไป) เป็นราคาเฉลี่ยของจังหวัดสมุทรสาคร

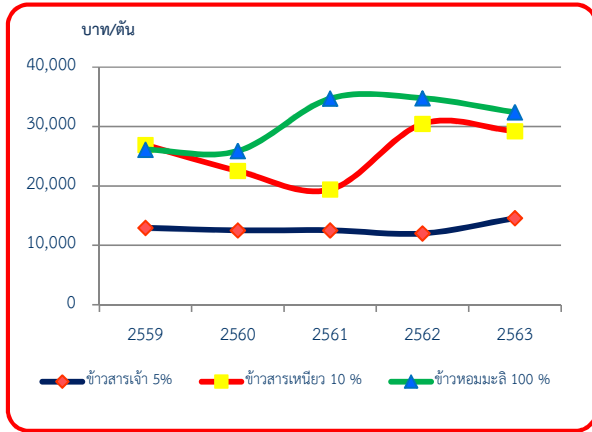

แผนภูมิที่ 4.5 ราคาขายส่งข้าวในตลาดกรุงเทพฯ ปี 2559-2563

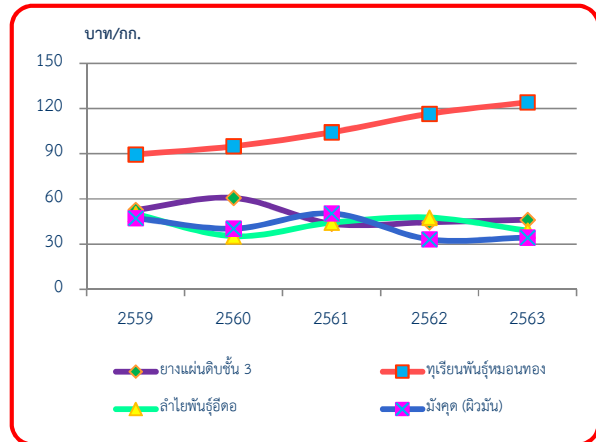

แผนภูมิที่ 4.6 ราคาขายส่งไม้ยืนต้นและไม้ผลในตลาดกรุงเทพฯ ปี 2559-2563

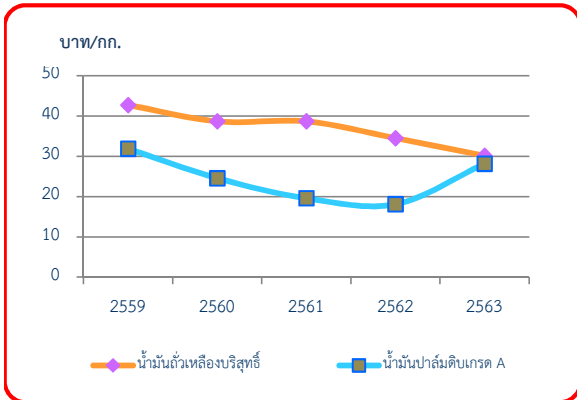

แผนภูมิที่ 4.7 ราคาขายส่งพืชน้ำมันในตลาดกรุงเทพฯ ปี 2559-2563

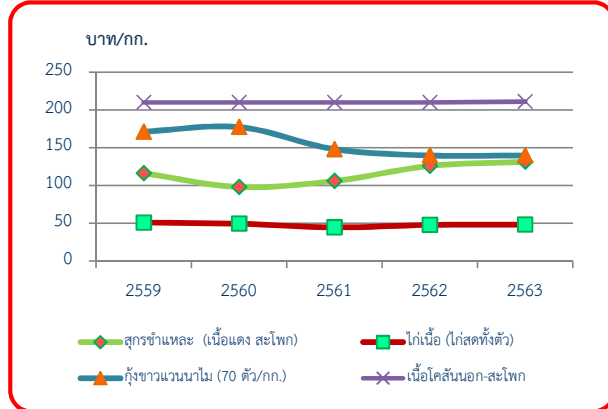

แผนภูมิที่ 4.8 ราคาขายส่งปศุสัตว์และประมงในตลาดกรุงเทพฯ ปี 2559-2563

ตอนที่ 5

ปัจจัยการผลิตภาคการเกษตร

5.1 มูลค่าการนำเข้าปัจจัยการผลิต

ในช่วงปี 2559-2563 มูลค่ารวมการนำเข้าปัจจัยการผลิตที่ใช้ในการเกษตรมีอัตราการขยายตัวเฉลี่ยต่อปีเพิ่มขึ้นร้อยละ 0.08 ปัจจัยการผลิตสำคัญที่มีอัตราการขยายตัวเฉลี่ยต่อปีเพิ่มขึ้น เช่น เครื่องอัดเครื่องคั้น ร้อยละ 389.75 เครื่องสูบน้ำ ร้อยละ 269.13 แทรกเตอร์ชนิดคนเดินตาม ร้อยละ 66.36 และเครื่องรีดนม ร้อยละ 28.40 เป็นต้น อัตราการขยายตัวเฉลี่ยต่อปีลดลง เช่น ปุ๋ยอินทรีย์ ร้อยละ 71.80 เครื่องจักรทำความสะอาด และคัดแยกเมล็ดพืช ร้อยละ 27.66 เครื่องฟักไข่ ร้อยละ 27.40 ปุ๋ยเคมี ร้อยละ 8.90 และเครื่องพ่นยาและให้น้ำ ร้อยละ 2.86 เป็นต้น (ตารางที่ 5.1)

ในปี 2563 มูลค่าการนำเข้าปัจจัยการผลิตที่ใช้ในการเกษตรลดลงจากปี 2562 ร้อยละ 11.64 โดยปัจจัยการผลิตที่ลดลง เช่น ปุ๋ยอินทรีย์ ร้อยละ 52.38 แทรกเตอร์ชนิดคนเดินตาม ร้อยละ 33.80 เครื่องนวด ร้อยละ 31.49 เป็นต้น ส่วนปัจจัยการผลิตที่เพิ่มขึ้น เช่น เครื่องอัดเครื่องคั้น ร้อยละ 473.21 เครื่องสูบน้ำ ร้อยละ 120.83 และเครื่องจักรทำความสะอาดและคัดแยกเมล็ดพืช ร้อยละ 15.86 เป็นต้น (ตารางที่ 5.1)

5.2 ราคานำเข้า C.I.F. ราคาขายส่งตลาดกรุงเทพฯ และราคาขายปลีกตลาดท้องถิ่น

อัตราการขยายตัวในช่วง ปี 2559-2563 ราคานำเข้า C.I.F. ราคาขายส่งตลาดกรุงเทพฯ และราคาขายปลีกตลาดท้องถิ่นปุ๋ยเคมีจำแนกตามสูตร และประเภทของราคามีรายละเอียด ดังนี้

ปุ๋ยเคมีสูตร 21-0-0 ราคาขายปลีกตลาดท้องถิ่น ราคานำเข้า C.I.F. และราคาขายส่งตลาดกรุงเทพฯ มีอัตราการขยายตัวเฉลี่ยต่อปีลดลง ร้อยละ 11.24 6.78 และ 6.47 ตามลำดับ

ปุ๋ยเคมีสูตร 46-0-0 ราคานำเข้า C.I.F. และราคาขายส่งตลาดกรุงเทพฯ มีอัตราการขยายตัวเฉลี่ยต่อปีเพิ่มขึ้น ร้อยละ 16.50 และ 1.92 ราคาขายปลีกตลาดท้องถิ่น มีอัตราการขยายตัวเฉลี่ยต่อปีลดลง ร้อยละ 5.58

ปุ๋ยเคมีสูตร 16-20-0 ราคานำเข้า C.I.F. ราคาขายปลีกตลาดท้องถิ่น และราคาขายส่งตลาดกรุงเทพฯ มีอัตราการขยายตัวเฉลี่ยต่อปีลดลง ร้อยละ 17.57 5.86 และ 4.18 ตามลำดับ

ปุ๋ยเคมีสูตร 16-16-8 ราคานำเข้า C.I.F. ราคาขายปลีกตลาดท้องถิ่น และราคาขายส่งตลาดกรุงเทพฯ มีอัตราการขยายตัวเฉลี่ยต่อปีลดลง ร้อยละ 6.89 6.56 และ 4.15 ตามลำดับ

ปุ๋ยเคมีสูตร 15-15-15 ราคานำเข้า C.I.F. ราคาขายส่งตลาดกรุงเทพฯ และราคาขายปลีกตลาดท้องถิ่น มีอัตราการขยายตัวเฉลี่ยต่อปีลดลง ร้อยละ 18.71 8.80 และ 5.71 ตามลำดับ

ปุ๋ยเคมีสูตร 13-13-21 ราคานำเข้า C.I.F. ราคาขายส่งตลาดกรุงเทพฯ และราคาขายปลีกตลาดท้องถิ่น มีอัตราการขยายตัวเฉลี่ยต่อปีลดลง ร้อยละ 7.07 4.48 และ 3.99 ตามลำดับ (ตารางที่ 5.2)

ปี 2563 ราคานำเข้า C.I.F. ราคาขายส่งตลาดกรุงเทพฯ และราคาขายปลีกตลาดท้องถิ่น เมื่อเปรียบเทียบกับปี 2562 **ลดลง**เกือบทุกสูตร ดังต่อไปนี้

ปุ๋ยเคมีสูตร 21-0-0 ราคานำเข้า C.I.F. ราคาขายปลีกตลาดท้องถิ่น และราคาขายส่งตลาดกรุงเทพฯ **ลดลง**จากปี 2562 ร้อยละ 21.47 2.22 และ 0.68 ตามลำดับ

ปุ๋ยเคมีสูตร 46-0-0 ราคาขายส่งตลาดกรุงเทพฯ ราคาขายปลีกตลาดท้องถิ่น และราคานำเข้า C.I.F. **ลดลง**จากปี 2562 ร้อยละ 8.62 6.44 และ 0.29 ตามลำดับ

ปุ๋ยเคมีสูตร 16-20-0 ราคานำเข้า C.I.F. ราคาขายปลีกตลาดท้องถิ่น และราคาขายส่งตลาดกรุงเทพฯ **ลดลง**จากปี 2562 ร้อยละ 7.71 2.20 และ 1.97 ตามลำดับ

ปุ๋ยเคมีสูตร 16-16-8 ราคานำเข้า C.I.F. ราคาขายปลีกตลาดท้องถิ่น และราคาขายส่งตลาดกรุงเทพฯ **ลดลง**จากปี 2562 ร้อยละ 4.73 2.53 และ 2.51 ตามลำดับ

ปุ๋ยเคมีสูตร 15-15-15 ราคานำเข้า C.I.F. ราคาขายปลีกตลาดท้องถิ่น และราคาขายส่งตลาดกรุงเทพฯ **ลดลง**จากปี 2562 ร้อยละ 5.99 3.23 และ 1.52 ตามลำดับ

ปุ๋ยเคมีสูตร 13-13-21 ราคานำเข้า C.I.F. และราคาขายปลีกตลาดท้องถิ่น **ลดลง**จากปี 2562 ร้อยละ 2.84 และ 2.35 ราคาขายส่งตลาดกรุงเทพฯ **เพิ่มขึ้น**จากปี 2562 ร้อยละ 0.95 (ตารางที่ 5.2)

ตารางที่ 5.1 มูลค่าการนำเข้าปัจจัยการผลิตที่ใช้ในการเกษตร ปี 2559-2563

หน่วย: ล้านบาท

รายการ	ปี					อัตราการขยายตัว	
	2559	2560	2561	2562	2563	ปี 62-63 (ร้อยละ)	เฉลี่ย ปี 59-63 (ร้อยละ)
รวม	89,880	108,570	106,466	98,872	87,363	-11.64	0.08
ปุ๋ยเคมี	53,032	58,977	56,069	52,618	47,868	-9.03	-8.90
สารฆ่าแมลงและวัชพืช	19,234	23,678	25,863	22,008	20,326	-7.64	9.78
แทรกเตอร์ชนิดคนเดินตาม	6,803	13,963	12,808	13,216	8,749	-33.80	66.36
เครื่องพ่นยาและให้น้ำ	3,546	3,387	3,713	3,418	3,416	-0.06	-2.86
เครื่องนวด	2,435	3,449	3,501	3,906	2,676	-31.49	23.23
เครื่องฟักไข่	2,526	2,907	2,317	1,832	1,809	-1.26	-27.40
เครื่องจักรทำความสะอาดและคัดแยกเมล็ดพืช	1,331	1,235	1,231	788	913	15.86	-27.66
เครื่องเตรียมดิน	675	776	741	780	816	4.62	20.33
เครื่องสูบน้ำ	68	74	86	192	424	120.83	269.13
เครื่องอัด เครื่องคั้น	158	85	74	56	321	473.21	389.75
เครื่องรีดนม	33	24	41	37	35	-5.41	28.40
ปุ๋ยอินทรีย์	39	15	22	21	10	-52.38	-71.80

ที่มา: สำนักงานเศรษฐกิจการเกษตร โดยความร่วมมือจากกรมศุลกากร

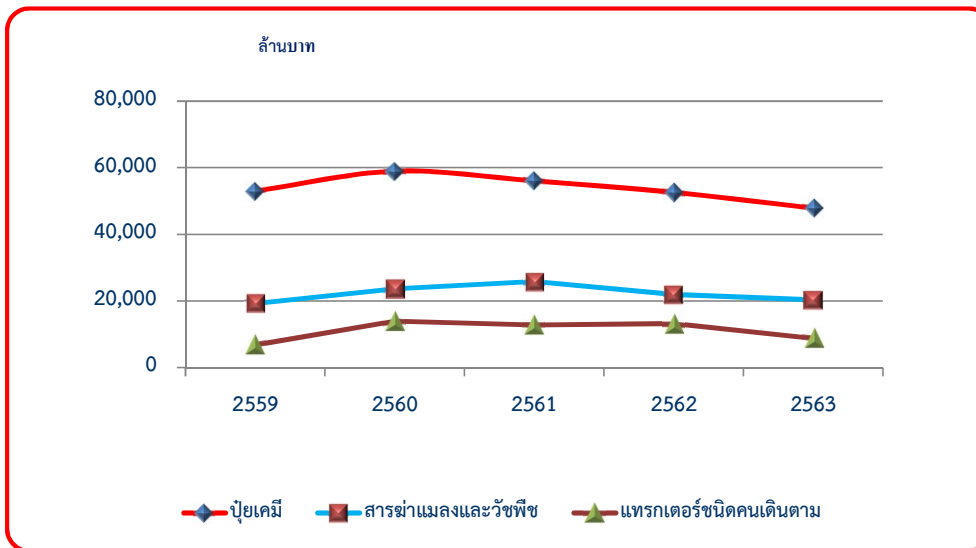

แผนภูมิที่ 5.1 มูลค่าการนำเข้าปัจจัยการผลิตที่ใช้ในการเกษตร 3 อันดับแรกที่สำคัญ ปี 2559-2563

ตารางที่ 5.2 ราคานำเข้า C.I.F. ราคาขายส่งตลาดกรุงเทพฯ และราคาขายปลีกตลาดท้องถิ่น ของปุ๋ยเคมีสูตรที่สำคัญ ปี 2559-25

หน่วย: บาท/ตัน

สูตรปุ๋ย	ราคา	ปี					อัตราการขยายตัว	
		2559	2560	2561	2562	2563	ปี 62-63 (ร้อยละ)	เฉลี่ย ปี 59-63 (ร้อยละ)
21-0-0	นำเข้า C.I.F. (เทกอง)	4,240	4,477	5,107	4,853	3,811	-21.47	-6.78
	ขายส่งตลาดกรุงเทพฯ	6,900	6,658	6,472	6,506	6,461	-0.68	-6.47
	ขายปลีกตลาดท้องถิ่น	8,827	8,255	8,377	8,040	7,862	-2.22	-11.24
46-0-0	นำเข้า C.I.F.(เทกอง)	7,620	8,297	9,131	8,936	8,910	-0.29	16.50
	ขายส่งตลาดกรุงเทพฯ	9,985	10,205	10,764	11,071	10,117	-8.62	1.92
	ขายปลีกตลาดท้องถิ่น	12,229	11,313	11,872	12,276	11,486	-6.44	-5.58
16-20-0	นำเข้า C.I.F. (เทกอง)	10,128	9,519	9,687	9,143	8,438	-7.71	-17.57
	ขายส่งตลาดกรุงเทพฯ	12,222	11,950	12,131	11,950	11,714	-1.97	-4.18
	ขายปลีกตลาดท้องถิ่น	13,596	13,338	13,299	13,104	12,815	-2.20	-5.86
16-16-8	นำเข้า C.I.F. (เทกอง)	10,582	10,415	10,952	10,323	9,835	-4.73	-6.89
	ขายส่งตลาดกรุงเทพฯ	12,967	12,839	12,828	12,756	12,435	-2.51	-4.15
	ขายปลีกตลาดท้องถิ่น	14,352	14,035	13,946	13,780	13,431	-2.53	-6.56
15-15-15	นำเข้า C.I.F. (เทกอง)	13,081	12,189	11,985	11,477	10,790	-5.99	-18.71
	ขายส่งตลาดกรุงเทพฯ	16,503	16,125	15,831	15,331	15,097	-1.52	-8.80
	ขายปลีกตลาดท้องถิ่น	17,178	16,975	17,010	16,755	16,214	-3.23	-5.71
13-13-21	นำเข้า C.I.F. (เทกอง)	15,372	15,120	15,165	14,728	14,309	-2.84	-7.07
	ขายส่งตลาดกรุงเทพฯ	16,832	16,621	16,882	15,913	16,063	0.95	-4.48
	ขายปลีกตลาดท้องถิ่น	18,764	18,331	18,428	18,454	18,020	-2.35	-3.99

ที่มา: สำนักงานเศรษฐกิจการเกษตร โดยความร่วมมือจากกรมการค้าภายใน

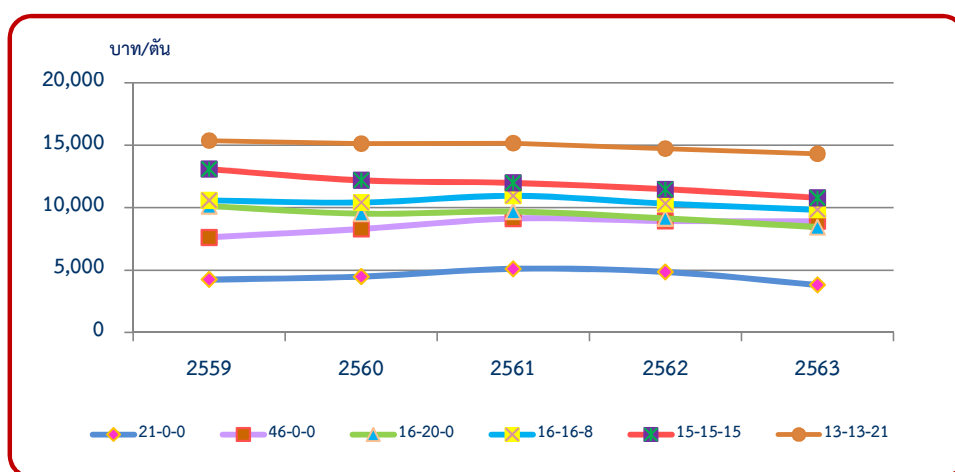

แผนภูมิที่ 5.2 ราคานำเข้า C.I.F. ของปุ๋ยเคมีสูตรที่สำคัญ ปี 2559-2563

ตอนที่ 6

สินเชื่อเพื่อการเกษตร

ในช่วงปี 2559-2563 การให้สินเชื่อเพื่อการเกษตรของสถาบันการเงินมีอัตราการขยายตัวเฉลี่ยต่อปีลดลง ร้อยละ 1.47 โดยการให้สินเชื่อของธนาคารพาณิชย์มีอัตราการขยายตัวเฉลี่ยต่อปีลดลง ร้อยละ 3.26 และการให้สินเชื่อของธนาคารเพื่อการเกษตรและสหกรณ์การเกษตร (ธ.ก.ส.) มีอัตราการขยายตัวเฉลี่ยต่อปีลดลง ร้อยละ 0.28 เมื่อพิจารณาการให้สินเชื่อของ ธ.ก.ส. จะเห็นได้ว่าจำนวนลูกค้าทุกประเภทมีอัตราการขยายตัวเฉลี่ยต่อปีเพิ่มขึ้น ร้อยละ 6.17 การจ่ายเงินกู้มีอัตราการขยายตัวเฉลี่ยต่อปีลดลง ร้อยละ 8.49 และการรับชำระคืนมีอัตราการขยายตัวเฉลี่ยต่อปีลดลง ร้อยละ 6.69 โดยลูกค้าประกอบด้วย จำนวนเกษตรกรรายบุคคลมีอัตราการขยายตัวเฉลี่ยต่อปีลดลง ร้อยละ 0.32 การจ่ายเงินกู้ของเกษตรกรรายบุคคลมีอัตราการขยายตัวเฉลี่ยต่อปีเพิ่มขึ้น ร้อยละ 0.91 และการรับชำระคืนมีอัตราการขยายตัวเฉลี่ยต่อปีเพิ่มขึ้น ร้อยละ 8.38 ส่วนจำนวนสหกรณ์การเกษตรและกลุ่มเกษตรกร มีอัตราการขยายตัวเฉลี่ยต่อปีเพิ่มขึ้น ร้อยละ 21.64 การจ่ายเงินกู้ของสหกรณ์การเกษตรและกลุ่มเกษตรกรมีอัตราการขยายตัวเฉลี่ยต่อปีลดลง ร้อยละ 22.31 และการรับชำระคืนมีอัตราการขยายตัวเฉลี่ยต่อปีลดลง ร้อยละ 19.78 (ตารางที่ 6.1 และ ตารางที่ 6.2)

ปี 2563 การให้สินเชื่อเพื่อการเกษตรของสถาบันการเงินมียอดการให้สินเชื่อรวม 447,767 ล้านบาท ลดลงจากปี 2562 ร้อยละ 29.14 โดยธนาคารพาณิชย์มียอดการให้สินเชื่อเพื่อการเกษตร จำนวน 96,570 ล้านบาท ลดลง จากปี 2562 ร้อยละ 4.12 และ ธ.ก.ส. มียอดการให้สินเชื่อเพื่อการเกษตร จำนวน 351,197 ล้านบาท ลดลง จากปี 2562 ร้อยละ 33.88 เมื่อพิจารณาการให้สินเชื่อของ ธ.ก.ส. จะเห็นได้ว่า ธ.ก.ส. มีลูกค้าทุกประเภทจำนวน 10,261,371 ราย เพิ่มขึ้นจากปี 2562 ร้อยละ 6.59 มีการจ่ายเงินกู้จำนวน 351,197 ล้านบาท ลดลงจากปี 2562 ร้อยละ 33.88 และรับชำระคืน 286,798 ล้านบาท ลดลงจากปี 2562 ร้อยละ 37.28 โดยลูกค้าที่เป็น เกษตรกรรายบุคคล มีจำนวน 5,939,319 ราย เพิ่มขึ้นจากปี 2562 ร้อยละ 1.50 การจ่ายเงินกู้ 272,466 ล้านบาท ลดลงจากปี 2562 ร้อยละ 37.10 และการรับชำระคืน 201,775 ล้านบาท ลดลงจากปี 2562 ร้อยละ 43.81 สำหรับสหกรณ์การเกษตร และกลุ่มเกษตรกรมีจำนวน 4,322,052 ราย เพิ่มขึ้นจากปี 2562 ร้อยละ 14.47 มีการจ่ายกู้จำนวน 78,731 ล้านบาท ลดลงจากปี 2562 ร้อยละ 19.64 และมีการรับชำระคืน 85,023 ล้านบาท ลดลงจากปี 2562 ร้อยละ 13.43 (ตารางที่ 6.1 และ ตารางที่ 6.2)

ตารางที่ 6.1 การให้สินเชื่อเพื่อการเกษตรของสถาบันการเงิน ปี 2559-2563

หน่วย: ล้านบาท

สถาบันการเงิน	ปี					อัตราการขยายตัว	
	2559	2560	2561	2562	2563	ปี 62-63 (ร้อยละ)	เฉลี่ย ปี 59-63 (ร้อยละ)
ยอดรวมสินเชื่อ	529,314	512,689	467,096	631,875	447,767	-29.14	-1.47
ธนาคารพาณิชย์ ^{1/}	110,376	110,648	105,305	100,719	96,570	-4.12	-3.26
ธนาคารเพื่อการเกษตรและสหกรณ์การเกษตร ^{2/}	418,938	402,041	361,791	531,156	351,197	-33.88	-0.28

ที่มา: ^{1/} ธนาคารแห่งประเทศไทย ข้อมูล ณ ไตรมาส 4 ปี 2563 ปรับปรุงล่าสุด 10 พ.ค.2564^{2/} ธนาคารเพื่อการเกษตรและสหกรณ์การเกษตร

ตารางที่ 6.2 การให้สินเชื่อของธนาคารเพื่อการเกษตรและสหกรณ์การเกษตรแยกตามประเภทของเงินกู้ ปี 2559-2563

หน่วย: ล้านบาท

ประเภท	ปี					อัตราการขยายตัว	
	2559	2560	2561	2562	2563	ปี 62-63 (ร้อยละ)	เฉลี่ย ปี 59-63 (ร้อยละ)
รวมลูกค้าทุกประเภท							
จำนวน (ราย)	8,162,478	8,010,492	9,508,358	9,627,289	10,261,371	6.59	6.17
จ่ายเงินกู้	636,961	402,041	361,791	531,156	351,197	-33.88	-8.49
รับชำระคืน	561,336	317,534	271,468	457,296	286,798	-37.28	-6.69
ต้นเงินคงเหลือ	1,253,002	1,153,128	1,243,451	1,317,380	1,387,425	5.32	2.78
เกษตรกรรายบุคคล							
จำนวน (ราย)	6,019,985	5,798,787	5,836,757	5,851,421	5,939,319	1.50	-0.32
จ่ายเงินกู้	341,486	299,797	261,252	433,184	272,466	-37.10	0.91
รับชำระคืน	254,396	221,808	167,211	359,081	201,775	-43.81	8.38
ต้นเงินคงเหลือ	1,050,019	1,065,059	1,159,100	1,236,489	1,309,356	5.89	5.71
สหกรณ์การเกษตรและกลุ่มเกษตรกร							
จำนวน (ราย)	2,142,493	2,211,705	3,671,601	3,775,868	4,322,052	14.47	21.64
จ่ายเงินกู้	295,475	102,244	100,539	97,972	78,731	-19.64	-22.31
รับชำระคืน	306,940	95,726	104,257	98,215	85,023	-13.43	-19.78
ต้นเงินคงเหลือ	202,983	88,069	84,351	80,891	78,069	-3.49	-17.11

ที่มา: ธนาคารเพื่อการเกษตรและสหกรณ์การเกษตร

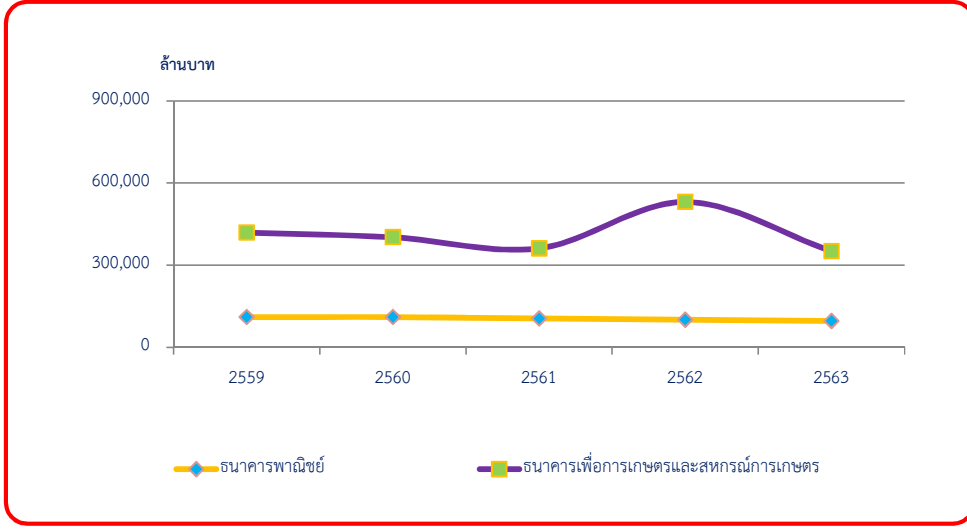

แผนภูมิที่ 6.1 การให้สินเชื่อเพื่อการเกษตรของสถาบันการเงิน ปี 2559-2563

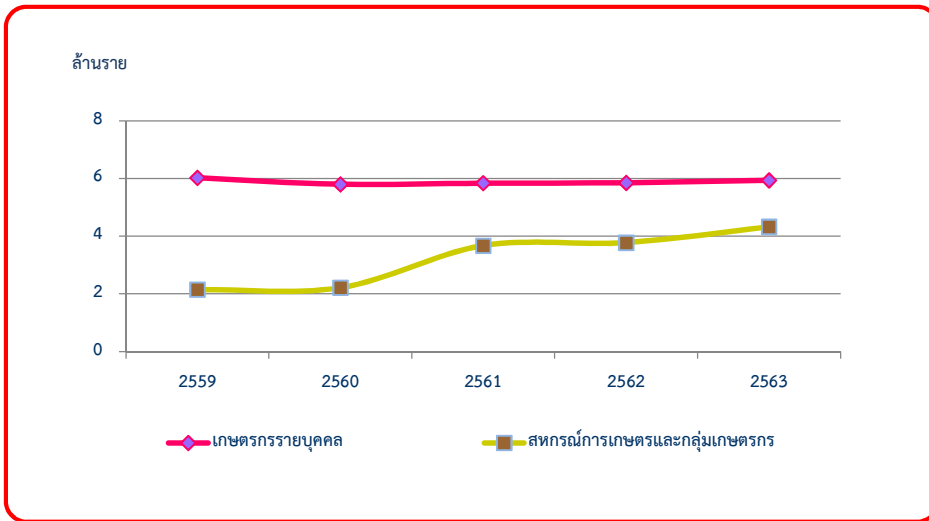

แผนภูมิที่ 6.2 จำนวนลูกค้าสินเชื่อที่กู้ยืมตามประเภทลูกค้า ปี 2559-2563

ตอนที่ 7

รายได้และรายจ่ายของครัวเรือนเกษตร

ในช่วง ปี 2559-2563 สภาพเศรษฐกิจครัวเรือนเกษตรมีการเปลี่ยนแปลงสรุปได้ดังนี้ (ตารางที่ 7.1)

รายได้เงินสดทางการเกษตรมีอัตราการขยายตัวเฉลี่ยต่อปีเพิ่มขึ้น ร้อยละ 4.69 โดยรายได้เงินสดทางการเกษตรจากปศุสัตว์ และการเพาะเลี้ยงสัตว์น้ำ มีอัตราการขยายตัวเฉลี่ยต่อปีเพิ่มขึ้น ร้อยละ 6.23 รายได้เงินสดทางการเกษตรจากพืชมีอัตราการขยายตัวเฉลี่ยต่อปีเพิ่มขึ้น ร้อยละ 4.93 ในขณะที่รายได้เงินสดทางการเกษตรอื่นๆ มีอัตราการขยายตัวเฉลี่ยต่อปีลดลง ร้อยละ 1.73 โดยปัจจัยที่ส่งผลต่ออัตราการขยายตัวเพิ่มขึ้นของรายได้เงินสดทางการเกษตร คือ รายได้จากการปลูกพืช ปศุสัตว์ และการเพาะเลี้ยงสัตว์น้ำ เนื่องจากในช่วงปีที่ผ่านมา สินค้าพืชสำคัญ ราคาดีและปริมาณผลผลิตสูง เช่น ข้าว ข้าวโพดเลี้ยงสัตว์ ผลไม้ ฯลฯ ประกอบกับรายได้จากปศุสัตว์และการเพาะเลี้ยงสัตว์น้ำ ซึ่งเป็นสินค้าที่มีมูลค่าสูงขยายตัวอย่างต่อเนื่องตามความต้องการของตลาด ส่งผลให้รายได้ทางการเกษตรอื่น เช่น การแปรรูปผลผลิตที่ครัวเรือนผลิตได้ และการจำหน่ายผลพลอยได้จากการผลิต มีอัตราขยายตัวลดลงเนื่องจากครัวเรือนมีการจำหน่ายผลผลิตเกษตรที่เป็นรูปผลสดซึ่งมีราคาอยู่ในเกณฑ์ดีเพิ่มขึ้น

รายจ่ายเงินสดทางการเกษตรมีอัตราการขยายตัวเฉลี่ยต่อปีเพิ่มขึ้น ร้อยละ 2.09 โดยรายจ่ายเงินสดจากปศุสัตว์ และการเพาะเลี้ยงสัตว์น้ำ มีอัตราการขยายตัวเฉลี่ยต่อปีเพิ่มขึ้น ร้อยละ 4.41 รายจ่ายเงินสดทางการเกษตรจากพืชมีอัตราการขยายตัวเฉลี่ยต่อปีเพิ่มขึ้น ร้อยละ 1.11 และรายจ่ายเงินสดทางการเกษตรอื่นๆ มีอัตราการขยายตัวเฉลี่ยต่อปีเพิ่มขึ้น ร้อยละ 5.52 ทั้งนี้ปัจจัยที่ส่งผลต่ออัตราการขยายตัวของรายจ่ายเงินสดทางการเกษตร คือ ปริมาณการใช้ปัจจัยการผลิตที่สำคัญ เช่น ปุ๋ย ยา พันธุ์ น้ำมันเชื้อเพลิง อาหารสัตว์ ฯลฯ ราคาของปัจจัยการผลิตในแต่ละปี รวมถึงปริมาณปัจจัยการผลิตคงเหลือจากปีที่ผ่านมา ซึ่งส่งผลต่ออัตราการขยายตัวของรายจ่ายเงินสดทางการเกษตร

รายได้เงินสดสุทธิทางการเกษตร เกิดจากการนำรายได้เงินสดทางการเกษตรหักด้วยรายจ่ายเงินสดทางการเกษตร เหลือเป็นรายได้เงินสดสุทธิทางการเกษตร ถือว่าเป็นผลตอบแทนเบื้องต้นจากการประกอบกิจกรรมการเกษตรของครัวเรือน ซึ่งในปี 2563 มีอัตราการขยายตัวเฉลี่ยต่อปีเพิ่มขึ้น ร้อยละ 8.92

รายได้เงินสดนอกการเกษตรมีอัตราการขยายตัวเฉลี่ยต่อปีเพิ่มขึ้น ร้อยละ 9.61 โดยเป็นรายได้เงินสดจากการได้รับเงินเดือนมีอัตราการขยายตัวเฉลี่ยต่อปีเพิ่มขึ้น ร้อยละ 18.84 กิจกรรมอื่นๆ เช่น ได้รับดอกเบี้ย ได้รับเงินช่วยเหลือจากภาครัฐ ฯลฯ มีอัตราการขยายตัวเฉลี่ยต่อปีเพิ่มขึ้น ร้อยละ 10.20 การไปรับจ้างกิจกรรมต่างๆ ในและนอกการเกษตรมีอัตราการขยายตัวเฉลี่ยต่อปีเพิ่มขึ้น ร้อยละ 2.91 และรายได้เงินสดจากลูกหลานส่งให้มีอัตราการขยายตัวเฉลี่ยต่อปีลดลง ร้อยละ 5.43

รายได้เงินสดสุทธิของครัวเรือนเกษตร เกิดจากรายได้เงินสดนอกการเกษตรรวมกับรายได้เงินสดสุทธิทางการเกษตร ซึ่งเรียกว่ารายได้เงินสดสุทธิของครัวเรือนเกษตร มีอัตราการขยายตัวเฉลี่ยต่อปีเพิ่มขึ้น ร้อยละ 9.38 โดยรายได้ส่วนนี้ ครัวเรือนจะนำไปใช้เพื่อการบริโภคและอุปโภค รวมถึงใช้ชำระหนี้ หรือเก็บเป็นเงินออมต่อไป

รายจ่ายเงินสดนอกการเกษตรมีอัตราการขยายตัวเฉลี่ยต่อปีเพิ่มขึ้น ร้อยละ 4.35 โดยเป็นรายจ่ายเงินสดเพื่ออุปโภคและอื่นๆ มีอัตราการขยายตัวเฉลี่ยต่อปีเพิ่มขึ้น ร้อยละ 6.25 และรายจ่ายเงินสดเพื่อการบริโภคมีอัตราการขยายตัวเฉลี่ยต่อปีเพิ่มขึ้น ร้อยละ 1.75

เงินสดคงเหลือก่อนการชำระหนี้ เกิดจากการนำรายจ่ายเงินสดเพื่อบริโภคอุปโภคในครัวเรือนหักออกจากรายได้เงินสดสุทธิของครัวเรือนเกษตรแล้ว พบว่าเงินสดคงเหลือก่อนการชำระหนี้ของครัวเรือนมีอัตราการขยายตัวเฉลี่ยต่อปีเพิ่มขึ้น ร้อยละ 21.66 ในขณะที่ขนาดหนี้สินปลายปีของครัวเรือนเกษตรมีอัตราการขยายตัวเฉลี่ยต่อปีเพิ่มขึ้น ร้อยละ 17.82

ปี 2563 สภาพเศรษฐกิจครัวเรือนเกษตรมีการเปลี่ยนแปลงสรุปได้ดังนี้ (ตารางที่ 7.1)

รายได้เงินสดทางการเกษตร เกษตรกรมีรายได้เงินสดทางการเกษตรเฉลี่ย 184,409 บาทต่อครัวเรือน ลดลงจากปี 2562 ร้อยละ 9.63 โดยเป็นรายได้ทางพืชเฉลี่ย 136,355 บาทต่อครัวเรือน ลดลงจากปี 2562 ร้อยละ 11.84 รายได้ทางปศุสัตว์ และการเพาะเลี้ยงสัตว์น้ำเฉลี่ย 43,686 บาทต่อครัวเรือน เพิ่มขึ้น ร้อยละ 0.87 และรายได้เงินสดทางการเกษตรอื่นๆ 4,369 บาทต่อครัวเรือน ลดลง ร้อยละ 28.17

รายจ่ายเงินสดทางการเกษตร เกษตรกรมีรายจ่ายเงินสดทางการเกษตรเฉลี่ย 104,924 บาทต่อครัวเรือน ลดลงจากปี 2562 ร้อยละ 16.37 โดยเป็นรายจ่ายที่ใช้ในการเพาะปลูกพืช 67,182 บาทต่อครัวเรือน ลดลง ร้อยละ 18.19 รายจ่ายด้านปศุสัตว์ และการเพาะเลี้ยงสัตว์น้ำ 21,487 บาทต่อครัวเรือน ลดลง ร้อยละ 26.87 ที่เหลือเป็นค่าใช้จ่ายทางการเกษตรอื่น 16,255 บาทต่อครัวเรือน เพิ่มขึ้น ร้อยละ 16.40

รายได้เงินสดสุทธิทางการเกษตร เกษตรกรมีรายได้เงินสดสุทธิทางการเกษตร 79,486 บาทต่อครัวเรือน เพิ่มขึ้นจากปี 2562 ร้อยละ 1.12

รายจ่ายเงินสดนอกการเกษตร ครัวเรือนเกษตรมีรายจ่ายเงินสดนอกการเกษตรเฉลี่ย 205,967 บาทต่อครัวเรือน เพิ่มขึ้นจากปี 2562 ร้อยละ 7.92 โดยเป็นรายได้จากการได้รับเงินเดือน 91,747 บาทต่อครัวเรือน เพิ่มขึ้น ร้อยละ 14.94 รายได้จากเงินสดนอกการเกษตรอื่นๆ 65,290 บาทต่อครัวเรือน เพิ่มขึ้น ร้อยละ 6.76 รายได้จากกิจกรรมการรับจ้างต่างๆ ในและนอกการเกษตร 35,055 บาทต่อครัวเรือน เพิ่มขึ้น ร้อยละ 2.28 และรายจ่ายเงินสดจากลูกหลานส่งให้ 13,875 บาทต่อครัวเรือน ลดลง ร้อยละ 11.00

รายได้เงินสดสุทธิของครัวเรือนเกษตร เกษตรกรมีรายได้เงินสดสุทธิของครัวเรือน 285,453 บาทต่อครัวเรือน ซึ่งเป็นรายได้ที่ครัวเรือนสามารถนำไปใช้จ่ายใช้สอยเพื่อการ บริโภค อุปโภค และอื่นๆ ได้ โดยเพิ่มขึ้นจากปี 2562 ร้อยละ 5.94

รายจ่ายเงินสดนอกการเกษตร ครัวเรือนมีรายจ่ายเงินสดนอกการเกษตรเฉลี่ย 171,011 บาทต่อครัวเรือน ลดลงจาก ปี 2562 ร้อยละ 6.06 เป็นรายจ่ายเพื่อการบริโภค 40,276 บาทต่อครัวเรือน ลดลงจากปี 2562 ร้อยละ 33.94 เป็นรายจ่ายด้านอุปโภคและอื่นๆ 130,735 บาทต่อครัวเรือน ซึ่งเพิ่มขึ้นจาก ปี 2562 ร้อยละ 7.99

เงินสดคงเหลือก่อนการชำระหนี้ เมื่อนำรายจ่ายเงินสดนอกการเกษตรทั้งหมด มาหักออกจากรายได้เงินสดสุทธิครัวเรือนแล้ว พบว่า ครัวเรือนเกษตรมีเงินสดคงเหลือก่อนการชำระหนี้ 114,442 บาทต่อครัวเรือน ซึ่งเมื่อเทียบกับปี 2562 เพิ่มขึ้น ร้อยละ 30.92

ขนาดหนี้สินปลายปี หนี้สินของครัวเรือนเกษตรมีจำนวนเพิ่มขึ้น โดยในปี 2563 ครัวเรือนเกษตรมีขนาดหนี้สินปลายปีเฉลี่ย 225,090 บาทต่อครัวเรือน **เพิ่มขึ้น**จากปี 2562 ร้อยละ 1.63 ทั้งนี้ขนาดหนี้สินของครัวเรือนที่เพิ่มขึ้น พบว่ามากกว่าร้อยละ 96.79 เป็นสินเชื่อในระบบ ซึ่งเกษตรกรกู้ยืมเพื่อใช้จ่ายในการผลิตด้านการเกษตรมากกว่าร้อยละ 54.60 ของหนี้สินทั้งหมด ส่วนที่เหลือเพื่อใช้เป็นค่าใช้จ่ายในครัวเรือน ใช้เพื่อการศึกษา ใช้ชำระหนี้สินเดิม ฯลฯ โดยพบว่าหนี้สินในปัจจุบัน ส่วนหนึ่งจะเป็นลักษณะของสินเชื่อหมุนเวียน ที่เป็นการกู้ยืมและชำระคืนปีต่อปี ตามนโยบายการสนับสนุนการเข้าถึงเงินทุนจากภาครัฐ ร่วมกับการบริหารของชุมชน เช่น กองทุนหมู่บ้าน กลุ่มออมทรัพย์ ฯลฯ ทำให้ครัวเรือนมีเงินทุนในการดำเนินกิจกรรมแต่ละปี ทั้งนี้ความต้องการเงินทุนมีความสัมพันธ์กับปริมาณการผลิตภาคการเกษตร และรายได้รายจ่ายของครัวเรือนเกษตรที่เพิ่มสูงขึ้น

ตารางที่ 7.1 รายได้ รายจ่ายเงินสด รายได้เงินสดสุทธิ และขนาดหนี้สินปลายปีของครัวเรือนเกษตร ปี 2559-2563*

หน่วย: บาท/ครัวเรือน

รายการ	ปี					อัตราการขยายตัว	
	2559	2560	2561	2562	2563*	ปี 62-63 (ร้อยละ)	เฉลี่ย ปี 59-63 (ร้อยละ)
รายได้เงินสดทางการเกษตร	157,249	160,932	197,373	204,066	184,409	-9.63	4.69
พืช	115,820	117,851	145,969	154,675	136,355	-11.84	4.93
ปศุสัตว์ และการเพาะเลี้ยงสัตว์น้ำ	35,484	36,446	47,279	43,308	43,686	0.87	6.23
อื่น ๆ	5,944	6,634	4,125	6,083	4,369	-28.17	-1.73
รายจ่ายเงินสดทางการเกษตร	99,843	101,957	122,890	125,462	104,924	-16.37	2.09
พืช	66,555	66,631	79,094	82,116	67,182	-18.19	1.11
ปศุสัตว์ และการเพาะเลี้ยงสัตว์น้ำ	20,075	21,342	29,789	29,381	21,487	-26.87	4.41
อื่น ๆ	13,213	13,984	14,008	13,965	16,255	16.40	5.52
รายได้เงินสดสุทธิทางการเกษตร	57,405	58,975	74,483	78,604	79,486	1.12	8.92
รายได้เงินสดนอกการเกษตร	143,192	148,346	172,667	190,845	205,967	7.92	9.61
การไปรับจ้างกิจกรรมต่าง ๆ ใน และนอกการเกษตร	31,702	35,724	31,977	34,274	35,055	2.28	2.91
ได้รับเงินเดือน	48,384	50,126	76,294	79,824	91,747	14.94	18.84
ลูกหลานส่งให้	18,219	18,874	13,941	15,590	13,875	-11.00	-5.43
อื่น ๆ	44,886	43,622	50,455	61,157	65,290	6.76	10.20
รายได้เงินสดสุทธิของครัวเรือนเกษตร	200,598	207,321	247,150	269,449	285,453	5.94	9.38
รายจ่ายเงินสดนอกการเกษตร	147,889	141,221	175,094	182,034	171,011	-6.06	4.35
บริโภค	44,719	40,079	59,977	60,971	40,276	-33.94	1.75
อุปโภคและอื่น ๆ	103,170	101,142	115,117	121,062	130,735	7.99	6.25
เงินสดคงเหลือก่อนการชำระหนี้	52,709	66,100	72,056	87,415	114,442	30.92	21.66
ขนาดหนี้สินปลายปี	122,695	123,454	150,636	221,490	225,090	1.63	17.82

หมายเหตุ: *ผลการสำรวจเบื้องต้น



แผนภูมิที่ 7.1 สัดส่วนรายได้เงินสดทางการเกษตร ปี 2563

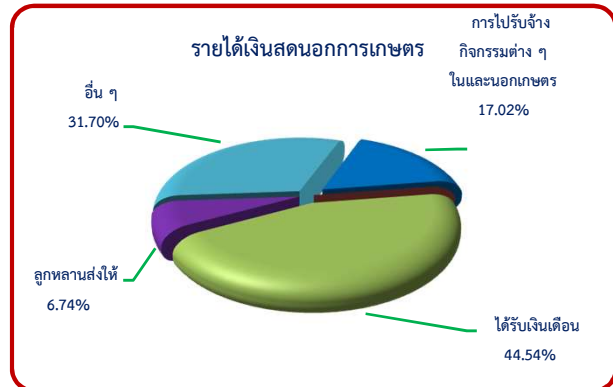

แผนภูมิที่ 7.2 สัดส่วนรายได้เงินสดนอกการเกษตร ปี 2563

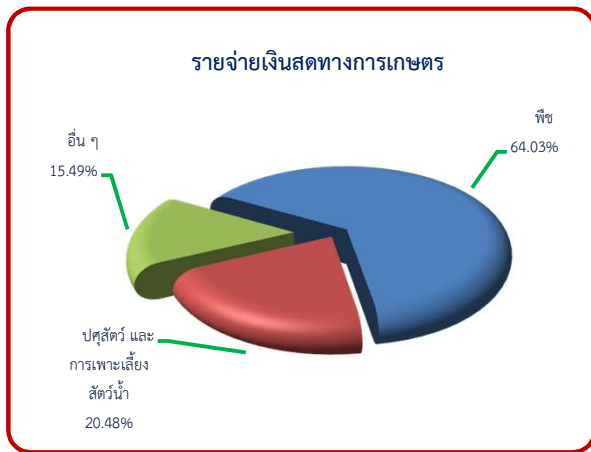

แผนภูมิที่ 7.3 สัดส่วนรายจ่ายเงินสดทางการเกษตร ปี 2563

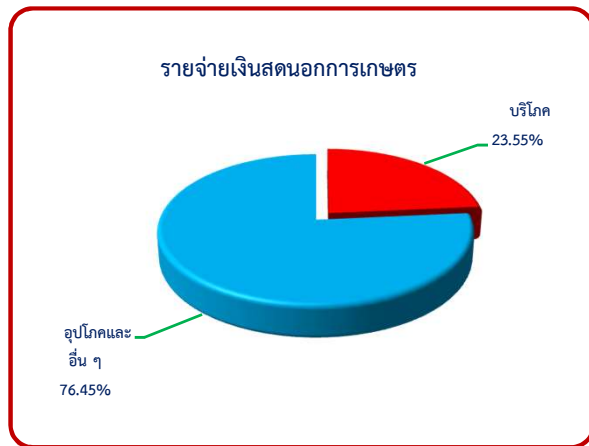

แผนภูมิที่ 7.4 สัดส่วนรายจ่ายเงินสดนอกการเกษตรปี 2563

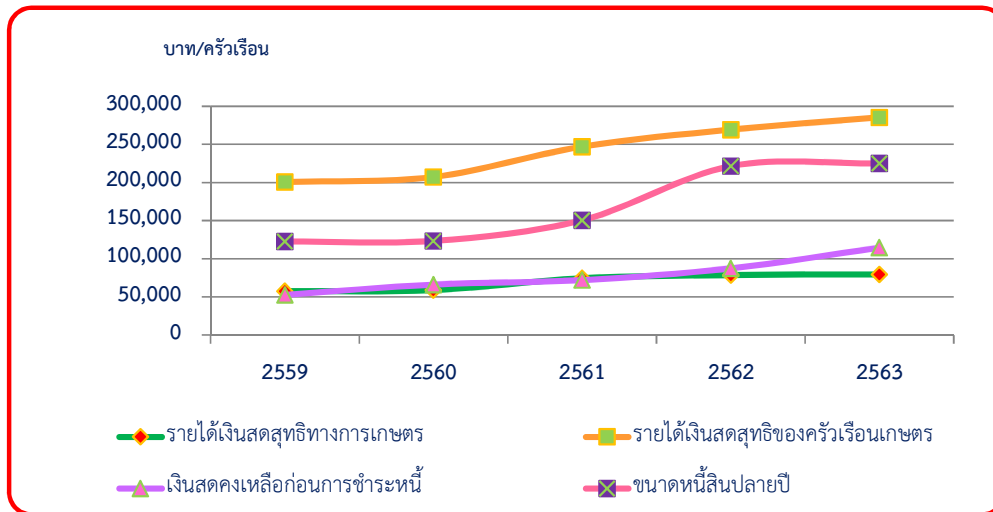

แผนภูมิที่ 7.5 รายได้เงินสดสุทธิทางการเกษตร รายได้เงินสดสุทธิของครัวเรือนเกษตร เงินสดคงเหลือก่อนการชำระหนี้ ขนาดหนี้สินปลายปี ปี 2559-2563

ตอนที่ 8

งบประมาณ

ในช่วงปี 2559-2563 กระทรวงเกษตรและสหกรณ์ (รวมรัฐวิสาหกิจ และกองทุน) ได้รับความสนใจด้านการขยายตัวเฉลี่ยต่อปีเพิ่มขึ้น ร้อยละ 6.80 ในจำนวนงบประมาณที่กระทรวงเกษตรและสหกรณ์ ได้รับความสนใจจำแนกเป็นงบรายจ่ายลงทุน มีอัตราการขยายตัวเฉลี่ยต่อปีเพิ่มขึ้น ร้อยละ 11.60 ส่วนงบรายจ่ายประจำมีอัตราการขยายตัวเฉลี่ยต่อปีเพิ่มขึ้น ร้อยละ 0.71 (ตารางที่ 8.1)

กระทรวงเกษตรและสหกรณ์ ได้รับความสนใจงบประมาณตามกลุ่มภารกิจแบ่งเป็น 4 กลุ่ม โดยกลุ่มภารกิจที่มีอัตราการขยายตัวเฉลี่ยต่อปีเพิ่มขึ้น ได้แก่ กลุ่มภารกิจส่งเสริมและพัฒนาเกษตรกรและระบบสหกรณ์ ร้อยละ 9.51 กลุ่มภารกิจบริหารจัดการทรัพยากรเพื่อการผลิต ร้อยละ 9.05 กลุ่มภารกิจพัฒนาการผลิต ร้อยละ 1.45 กลุ่มภารกิจที่มีอัตราการขยายตัวเฉลี่ยต่อปีลดลง คือ กลุ่มอำนาจการ ร้อยละ 3.42 (ตารางที่ 8.2)

ปี 2563 กระทรวงเกษตรและสหกรณ์ ได้รับความสนใจงบประมาณทั้งหมด 108,074 ล้านบาท ลดลง จากปี 2562 ร้อยละ 0.49 จำแนกเป็นงบรายจ่ายลงทุน 67,339 ล้านบาท เพิ่มขึ้นจากปี 2562 ร้อยละ 2.13 และ งบรายจ่ายประจำ 40,735 ล้านบาท ลดลงจากปี 2562 ร้อยละ 4.54 โดยกลุ่มภารกิจบริหารจัดการทรัพยากรเพื่อการผลิต ได้รับความสนใจ 76,974 ล้านบาท เพิ่มขึ้น ร้อยละ 0.89 กลุ่มอำนาจการ ได้รับความสนใจ 3,176 ล้านบาท ลดลง ร้อยละ 6.45 กลุ่มภารกิจพัฒนาการผลิตได้รับความสนใจ 17,445 ล้านบาท ลดลง ร้อยละ 4.14 กลุ่มภารกิจส่งเสริมและพัฒนาเกษตรกรและระบบสหกรณ์ ได้รับความสนใจ 10,479 ล้านบาท ลดลง ร้อยละ 2.20 (ตารางที่ 8.1 และตารางที่ 8.2)

ตารางที่ 8.1 งบประมาณรายจ่ายประจำปี ของส่วนราชการกระทรวงเกษตรและสหกรณ์ จำแนกเป็นงบรายจ่ายลงทุน และงบรายจ่ายประจำ ปี 2559-2563

หน่วย: ล้านบาท

รายการ	ปี					อัตราการขยายตัว	
	2559	2560	2561	2562	2563	ปี 62-63 (ร้อยละ)	เฉลี่ย ปี 59-63 (ร้อยละ)
1. งบรายจ่ายลงทุน	45,389	52,625	71,896	65,936	67,339	2.13	11.60
สัดส่วน (%)	52.53	55.74	58.66	60.71	62.31		
2. งบรายจ่ายประจำ	41,014	41,792	50,677	42,671	40,735	-4.54	0.71
สัดส่วน (%)	47.47	44.26	41.34	39.29	37.69		
3. รวม	86,403	94,417	122,573	108,607	108,074	-0.49	6.80
สัดส่วน (%)	100	100	100	100	100		

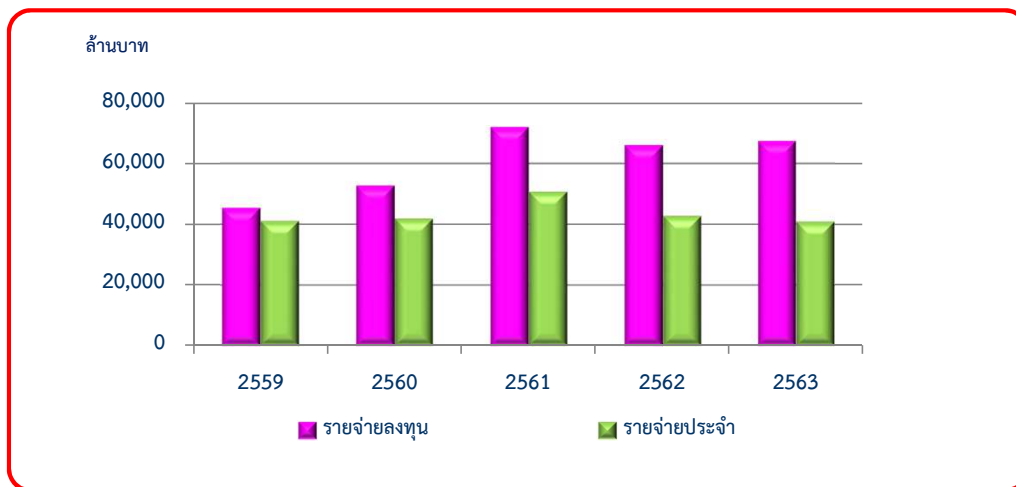

แผนภูมิ 8.1 งบประมาณรายจ่ายประจำปี จำแนกเป็นงบรายจ่ายลงทุนและงบรายจ่ายประจำ ปี 2559-2563

ตารางที่ 8.2 งบประมาณของกระทรวงเกษตรและสหกรณ์ตามกลุ่มภารกิจ ปี 2559-2563

หน่วย: ล้านบาท

งานตามภารกิจ	ปี					อัตราการขยายตัว	
	2559	2560	2561	2562	2563	ปี 62-63 (ร้อยละ)	เฉลี่ย ปี 59-63 (ร้อยละ)
ส่วนราชการ	86,403	94,417	122,573	108,607	108,074	-0.49	6.80
1 กลุ่มอำนวยการ	3,700	3,676	3,953	3,395	3,176	-6.44	-3.42
- สำนักงานปลัดกระทรวงเกษตรและสหกรณ์	1,928	1,896	2,106	1,361	1,325	-2.70	-7.16
- รายจ่ายลงทุน	193	91	88	58	57	-2.28	-22.96
- รายจ่ายประจำ	1,735	1,805	2,018	1,303	1,267	-2.72	-5.58
- สำนักงานมาตรฐานสินค้าเกษตรและอาหารแห่งชาติ	287	298	309	284	268	-5.62	-1.56
- รายจ่ายลงทุน	15	25	29	23	12	-49.73	3.45
- รายจ่ายประจำ	272	273	281	260	256	-1.64	-1.44
- สำนักงานเศรษฐกิจการเกษตร	702	712	763	643	638	-0.71	-1.97
- รายจ่ายลงทุน	123	131	178	92	99	7.51	0.45
- รายจ่ายประจำ	579	581	585	551	539	-2.09	-1.73
- สถาบันวิจัย และพัฒนาพื้นที่สูง(องค์การมหาชน)	566	547	548	546	516	-5.56	-2.25
- รายจ่ายลงทุน	...	30	14	29	26	-9.15	13.56
- รายจ่ายประจำ	566	517	533	517	490	-5.36	-3.46
- สำนักงานพิพิธภัณฑสถานแห่งชาติ	217	223	227	164	213	29.85	1.63
- พระบาทสมเด็จพระเจ้าอยู่หัว(องค์การ)	217	223	227	164	213	29.85	1.63
- รายจ่ายลงทุน	97	102	113	40	99	147.78	24.80
- รายจ่ายประจำ	120	121	114	124	113	-8.28	-1.17
- สำนักงานพัฒนาการวิจัยการเกษตร (องค์การ)	397	217	-45.34	-45.43
- รายจ่ายลงทุน	0.00	0.00
- รายจ่ายประจำ	397	217	-45.43	-45.43
2 กลุ่มภารกิจพัฒนาการผลิต	16,777	17,067	20,017	18,199	17,445	-4.14	1.45
- กรมประมง	4,056	4,177	4,457	4,094	4,405	7.61	2.29
- รายจ่ายลงทุน	442	396	386	398	500	25.57	3.99
- รายจ่ายประจำ	3,614	3,781	4,072	3,695	3,905	5.68	2.19
- กรมปศุสัตว์	5,834	5,958	6,911	6,203	6,148	-0.89	1.75
- รายจ่ายลงทุน	562	566	899	716	815	13.78	13.25
- รายจ่ายประจำ	5,272	5,392	6,012	5,487	5,333	-2.81	0.56
- กรมวิชาการเกษตร	4,010	4,035	4,242	4,103	3,220	-21.52	-4.76
- รายจ่ายลงทุน	305	321	405	315	320	1.62	2.70
- รายจ่ายประจำ	3,705	3,714	3,837	3,788	2,900	-23.45	-5.29

ตารางที่ 8.2 งบประมาณของกระทรวงเกษตรและสหกรณ์ตามกลุ่มภารกิจ ปี 2559-2563 (ต่อ)

หน่วย: ล้านบาท

งานตามภารกิจ	ปี					อัตราการขยายตัว	
	2559	2560	2561	2562	2563	ปี 62-63 (ร้อยละ)	เฉลี่ย ปี 59-63 (ร้อยละ)
- กรมการข้าว	2,229	2,246	3,676	3,091	3,025	-2.15	11.59
- รายจ่ายลงทุน	305	353	741	324	347	7.04	19.09
- รายจ่ายประจำ	1,924	1,893	2,936	2,767	2,678	-3.23	11.13
- กรมหม่อนไหม	648	651	730	708	647	-8.63	0.25
- รายจ่ายลงทุน	40	65	76	83	38	-53.85	8.76
- รายจ่ายประจำ	608	586	654	625	609	-2.62	0.24
3 กลุ่มภารกิจบริหารจัดการทรัพยากรเพื่อการผลิต	55,636	63,047	79,330	76,298	76,974	0.89	9.05
- กรมชลประทาน	46,709	53,208	69,322	66,472	68,243	2.66	10.69
- รายจ่ายลงทุน	38,557	45,078	61,268	58,536	60,391	3.17	12.88
- รายจ่ายประจำ	8,152	8,130	8,054	7,936	7,852	-1.06	-0.93
- กรมพัฒนาที่ดิน	5,209	5,684	5,943	5,679	4,889	-13.91	-1.17
- รายจ่ายลงทุน	2,761	3,085	3,159	2,997	2,363	-21.16	-3.04
- รายจ่ายประจำ	2,448	2,599	2,784	2,682	2,526	-5.80	0.96
- สำนักงานการปฏิรูปที่ดินเพื่อเกษตรกรรม	1,955	1,932	1,825	1,923	1,805	-6.12	-1.87
- รายจ่ายลงทุน	424	432	193	373	370	-0.80	9.68
- รายจ่ายประจำ	1,531	1,500	1,632	1,550	1,436	-7.39	-1.41
- กรมฝนหลวงและการบินเกษตร	1,763	2,223	2,240	2,224	2,037	-8.44	4.43
- รายจ่ายลงทุน	1,042	1,397	1,424	1,411	1,266	-10.31	6.20
- รายจ่ายประจำ	721	826	816	813	771	-5.19	1.96
4 กลุ่มภารกิจส่งเสริมและพัฒนาเกษตรกรและระบบสหกรณ์	10,287	10,627	19,272	10,715	10,479	-2.20	9.51
- กรมตรวจบัญชีสหกรณ์	1,265	1,345	1,374	1,354	1,341	-1.01	1.51
- รายจ่ายลงทุน	46	42	34	34	54	60.43	8.02
- รายจ่ายประจำ	1,219	1,303	1,340	1,321	1,287	-2.58	1.43

ตารางที่ 8.2 งบประมาณของกระทรวงเกษตรและสหกรณ์ตามกลุ่มภารกิจ ปี 2559-2563 (ต่อ)

หน่วย: ล้านบาท

งานตามภารกิจ	ปี					อัตราการขยายตัว	
	2559	2560	2561	2562	2563	ปี 62-63 (ร้อยละ)	เฉลี่ย ปี 59-63 (ร้อยละ)
- กรมส่งเสริมการเกษตร	5,792	5,997	12,389	6,317	6,013	-4.81	14.08
- รายจ่ายลงทุน	304	240	654	214	283	32.20	29.12
- รายจ่ายประจำ	5,488	5,757	11,734	6,104	5,731	-6.11	13.66
- กรมส่งเสริมสหกรณ์	3,230	3,285	5,510	3,043	3,125	2.71	6.84
- รายจ่ายลงทุน	82	270	2,234	292	300	2.64	218.08
- รายจ่ายประจำ	3,148	3,015	3,276	2,751	2,825	2.71	-2.22

หมายเหตุ: ปี 2563 เป็นงบประมาณก่อนนำเข้าพรบ.โอน

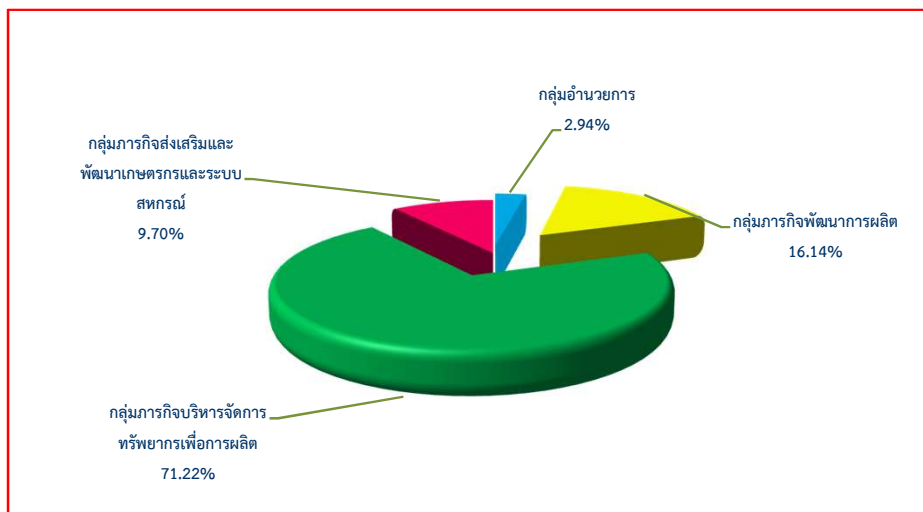

แผนภูมิที่ 8.2 งบประมาณของกระทรวงเกษตรและสหกรณ์ตามกลุ่มภารกิจ ปี 2563

ตอนที่ 9

ข้อมูลอื่นที่สำคัญ

9.1 สหกรณ์และสมาชิก

ในช่วงปี 2559-2563 จำนวนสหกรณ์ทั้งหมดมีอัตราการขยายตัวเฉลี่ยต่อปีลดลง ร้อยละ 1.71 โดยสหกรณ์ที่มีอัตราการขยายตัวเฉลี่ยต่อปีลดลง เช่น สหกรณ์ร้านค้า ร้อยละ 5.03 สหกรณ์การเกษตร ร้อยละ 2.67 สหกรณ์ประมง ร้อยละ 2.23 สหกรณ์บริการ ร้อยละ 1.49 ส่วนสหกรณ์ที่มีอัตราการขยายตัวเฉลี่ยต่อปีเพิ่มขึ้น มีเพียงสหกรณ์เดียวคือ สหกรณ์เครดิตยูเนียน ร้อยละ 1.07 สำหรับจำนวนสมาชิกรวมทั้งหมดมีอัตราการขยายตัวเฉลี่ยต่อปีลดลง ร้อยละ 0.03 สหกรณ์ที่มีจำนวนสมาชิกลดลง เช่น สหกรณ์เครดิตยูเนียน ร้อยละ 18.60 สหกรณ์ประมง ร้อยละ 1.19 สหกรณ์การเกษตร ร้อยละ 0.77 สหกรณ์ที่มีจำนวนสมาชิกเพิ่มขึ้น เช่น สหกรณ์ออมทรัพย์ ร้อยละ 1.43 สหกรณ์ร้านค้า ร้อยละ 0.49 และสหกรณ์นิคม ร้อยละ 0.33

ปี 2563 มีสหกรณ์รวมทั้งหมด 6,653 สหกรณ์ ลดลงจากปี 2562 ร้อยละ 1.95 จำนวนสมาชิก 11.43 ล้านราย ลดลงจากปี 2562 ร้อยละ 0.21 โดยกลุ่มสหกรณ์ที่มีจำนวนสหกรณ์และสมาชิกมากที่สุด ได้แก่ สหกรณ์การเกษตรมีจำนวน 3,307 สหกรณ์ หรือร้อยละ 49.71 ของจำนวนสหกรณ์ทั้งหมด และมีจำนวนสมาชิก 6.19 ล้านราย หรือร้อยละ 54.18 ของจำนวนสมาชิกทั้งหมด (ตารางที่ 9.1)

9.2 โรงสี

ในช่วงปี 2559-2563 จำนวนโรงสีทั้งหมดมีอัตราการขยายตัวเฉลี่ยต่อปีลดลง ร้อยละ 31.23 โดยมีอัตราการขยายตัวเฉลี่ยต่อปีลดลงในทุกภาค ภาคเหนือ ร้อยละ 34.74 ภาคตะวันออกเฉียงเหนือ ร้อยละ 34.31 ภาคใต้ ร้อยละ 31.92 ภาคกลาง ร้อยละ 13.47

ปี 2563 มีจำนวนโรงสี รวมทั้งประเทศ 1,854 โรง ลดลงจากปี 2562 ร้อยละ 27.89 ภาคเหนือ มีจำนวนโรงสี 195 โรง ลดลงจากปี 2562 ร้อยละ 50.00 ภาคตะวันออกเฉียงเหนือ มีจำนวนโรงสี 535 ลดลงจากปี 2562 ร้อยละ 34.76 ภาคใต้มีจำนวนโรงสี 106 โรง ลดลงจากปี 2562 ร้อยละ 22.63 และภาคกลาง มีจำนวนโรงสี 1,018 ลดลงจากปี 2562 ร้อยละ 16.83 (ตารางที่ 9.2)

9.3 โรงงานผลิตน้ำตาลทราย

ในช่วงปี 2559-2563 จำนวนโรงงานผลิตน้ำตาลทรายมีอัตราการขยายตัวเฉลี่ยต่อปีเพิ่มขึ้นร้อยละ 2.29 โดยเพิ่มขึ้นในทุกภาค ภาคเหนือ ร้อยละ 2.78 ภาคตะวันออกเฉียงเหนือ ร้อยละ 2.50 ภาคกลาง ร้อยละ 2.04

ปี 2563 มีโรงงานผลิตน้ำตาลทรายทั้งหมด 58 โรง ภาคเหนือมีจำนวน 10 โรง ภาคตะวันออกเฉียงเหนือ มีจำนวน 22 โรง ภาคกลางมีจำนวน 26 โรง ซึ่งไม่มีการเปลี่ยนแปลงจากปี 2562 (ตารางที่ 9.3)

9.4 โรงงานผลิตแป้งมันสำปะหลัง

ในช่วงปี 2553-2563 จำนวนโรงงานผลิตแป้งมันสำปะหลังมีอัตราการขยายตัวเฉลี่ยต่อปีลดลง ร้อยละ 14.10 โดยมีอัตราการขยายตัวเฉลี่ยต่อปีลดลง เช่น ภาคเหนือ ร้อยละ 91.18 ภาคใต้ ร้อยละ 83.33 ภาคตะวันออกเฉียงเหนือ ร้อยละ 12.46 ส่วนภาคกลางมีอัตราการขยายตัวเฉลี่ยต่อปีเพิ่มขึ้น ร้อยละ 8.67

ปี 2563 มีโรงงานผลิตแป้งมันสำปะหลังรวมทั้งหมด 210 โรง ลดลงจากปี 2562 ร้อยละ 17.32 ลดลงในทุกภาค โดยภาคใต้ลดลงมากที่สุด ร้อยละ 83.33 ภาคเหนือ ร้อยละ 41.18 ภาคตะวันออกเฉียงเหนือ ร้อยละ 17.12 และภาคกลาง ร้อยละ 10.83 (ตารางที่ 9.4)

9.5 โรงฆ่าสัตว์

ในช่วงปี 2559-2563 จำนวนโรงฆ่าสัตว์ที่ได้รับอนุญาตตั้งโรงฆ่าสัตว์ โรงพักสัตว์ และการฆ่าสัตว์ (ขจส.2) อัตราการขยายตัวเฉลี่ยต่อปีเพิ่มขึ้น ร้อยละ 4.42 ส่วนใหญ่มีอัตราการขยายตัวเฉลี่ยต่อปีเพิ่มขึ้น ได้แก่ แพะ-แกะ ร้อยละ 49.68 สุกร ร้อยละ 24.02 โค-กระบือ ร้อยละ 22.15 สัตว์ปีก ร้อยละ 12.91 ส่วนจำนวนโรงฆ่าสัตว์มีอัตราการขยายตัวเฉลี่ยต่อปีลดลง สุกร-โค-กระบือ ร้อยละ 11.03

ปี 2563 มีจำนวนโรงฆ่าสัตว์ที่ได้รับอนุญาตตั้งโรงฆ่าสัตว์ โรงพักสัตว์ และการฆ่าสัตว์ (ขจส.2) แพะ-แกะ จำนวน 11 โรง เพิ่มขึ้น จากปี 2562 ร้อยละ 10.00 โค-กระบือ จำนวน 481 โรง เพิ่มขึ้นจากปี 2562 ร้อยละ 3.00 สุกร จำนวน 1,381 โรง เพิ่มขึ้นจากปี 2562 ร้อยละ 1.92 สัตว์ปีก จำนวน 605 โรง เพิ่มขึ้นจากปี 2562 ร้อยละ 1.17 สุกร-โค-กระบือ จำนวน 194 โรง ลดลงจากปี 2562 ร้อยละ 0.51 (ตารางที่ 9.5)

9.6 เรือประมง

ในช่วงปี 2559-2563 เรือประมงไทยทุกขนาดระวางบรรทุก มีอัตราการขยายตัวเฉลี่ยต่อปีเพิ่มขึ้น ร้อยละ 13.40 โดยเรือประมงขนาดระวางบรรทุก ตั้งแต่ 50 ตันกรอสขึ้นไป มีอัตราการขยายตัวเฉลี่ยต่อปีเพิ่มขึ้น ร้อยละ 15.92 เรือประมงขนาดระวางบรรทุกน้อยกว่า 10 ตันกรอส มีอัตราการขยายตัวเฉลี่ยต่อปีเพิ่มขึ้น ร้อยละ 15.50 เรือประมงขนาดระวางบรรทุก 10-49 ตันกรอส มีอัตราการขยายตัวเฉลี่ยต่อปีเพิ่มขึ้น ร้อยละ 7.48

ปี 2563 มีเรือประมงไทยทุกขนาดระวางบรรทุก มีจำนวนเรือทั้งหมด 56,858 ลำ เพิ่มขึ้นจากปี 2562 ร้อยละ 74.79 เพิ่มขึ้นเนื่องจากมีกฎหมายบังคับเกี่ยวกับ IUU ทำให้มีชาวประมงพื้นบ้านนำเรือที่มีอยู่ไปขึ้นทะเบียน โดยเรือประมงขนาดระวางบรรทุก ตั้งแต่ 50 ตันกรอสขึ้นไป มีจำนวน 5,160 ลำ เพิ่มขึ้นจากปี 2562 ร้อยละ 89.15 เรือประมงขนาดระวางบรรทุกน้อยกว่า 10 ตันกรอส มีจำนวน 39,655 ลำ เพิ่มขึ้นจากปี 2562 ร้อยละ 82.65 เรือประมงขนาดระวางบรรทุก 10-49 ตันกรอส มีจำนวน 12,043 ลำ เพิ่มขึ้นจากปี 2562 ร้อยละ 48.86 เรือประมง (ตารางที่ 9.6)

ตารางที่ 9.1 จำนวนสหกรณ์และสมาชิก แยกตามประเภทสหกรณ์ ปี 2559-2563

หน่วย: สหกรณ์: สหกรณ์

สมาชิก: ราย

ประเภท		ปี					อัตราการขยายตัว	
		2559	2560	2561	2562	2563	ปี 62-63 (ร้อยละ)	เฉลี่ย ปี 59-63 (ร้อยละ)
รวมทั้งหมด	สหกรณ์	7,129	6,972	6,877	6,785	6,653	-1.95	-1.71
	สมาชิก	11,447,405	11,574,271	11,636,166	11,457,071	11,433,440	-0.21	-0.03
สหกรณ์การเกษตร	สหกรณ์	3,686	3,575	3,489	3,418	3,307	-3.25	-2.67
	สมาชิก	6,393,812	6,347,762	6,472,591	6,244,197	6,194,702	-0.79	-0.77
สหกรณ์ประมง	สหกรณ์	81	79	78	75	74	-1.33	-2.23
	สมาชิก	15,148	14,932	15,128	14,418	14,424	0.04	-1.19
สหกรณ์นิคม	สหกรณ์	89	90	87	87	85	-2.30	-1.13
	สมาชิก	184,645	193,311	189,781	190,463	186,811	-1.92	0.33
สหกรณ์ออมทรัพย์	สหกรณ์	1,432	1,427	1,413	1,418	1,417	-0.07	-0.26
	สมาชิก	2,935,517	3,107,188	3,020,182	3,080,486	3,101,782	0.69	1.43
สหกรณ์ร้านค้า	สหกรณ์	155	143	138	132	126	-4.55	-5.03
	สมาชิก	642,782	641,399	645,544	643,391	655,388	1.86	0.49
สหกรณ์บริการ	สหกรณ์	1,129	1,092	1,092	1,075	1,063	-1.12	-1.49
	สมาชิก	482,806	484,943	489,829	486,163	481,761	-0.91	-0.05
สหกรณ์เครดิต	สหกรณ์	557	566	580	580	581	0.17	1.07
ยูเนียน	สมาชิก	792,695	784,736	803,111	797,953	198,572	-75.11	-18.60

ที่มา: กรมส่งเสริมสหกรณ์ กระทรวงเกษตรและสหกรณ์

หมายเหตุ: จำนวนสหกรณ์นับเฉพาะสหกรณ์ที่มีสถานะ Active (ดำเนินการและยังไม่ได้ดำเนินการ)

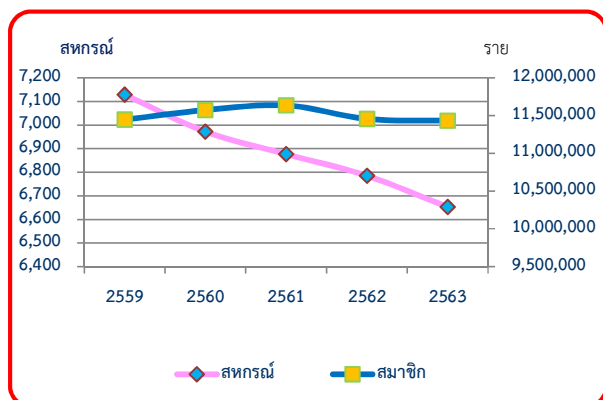

แผนภูมิที่ 9.1 จำนวนสหกรณ์และสมาชิกสหกรณ์ ปี 2559-2563

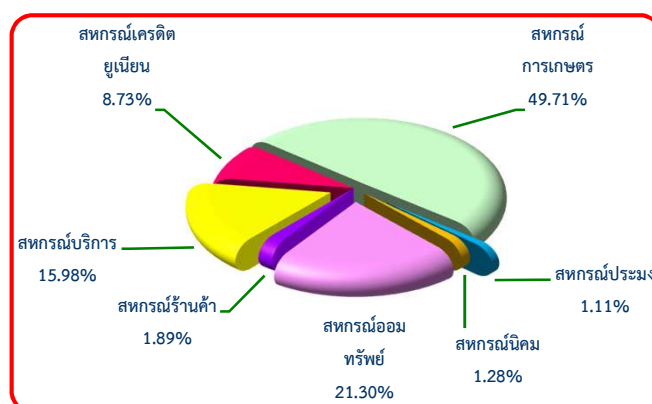

แผนภูมิที่ 9.2 สัดส่วนจำนวนสหกรณ์ตามประเภทสหกรณ์ ปี 2563

ตารางที่ 9.2 จำนวนโรงสี แยกรายภาคปี 2559 - 2563

หน่วย: โรง

รายการ	ปี					อัตราการขยายตัว	
	2559	2560	2561	2562	2563	ปี 62-63 (ร้อยละ)	เฉลี่ย ปี 59-63 (ร้อยละ)
รวมทั้งประเทศ	38,215	38,136	2,674	2,571	1,854	-27.89	-31.23
ภาคเหนือ (ร้อยละ)	4,856 12.71	5,075 13.31	395 14.77	390 15.17	195 10.52	-50.00	-34.74
ภาคตะวันออกเฉียงเหนือ (ร้อยละ)	28,867 75.54	28,974 75.98	871 32.57	820 31.89	535 28.86	-34.76	-34.31
ภาคกลาง (ร้อยละ)	1,982 5.19	2,081 5.46	1,251 46.78	1,224 47.61	1,018 54.91	-16.83	-13.47
ภาคใต้ (ร้อยละ)	2,510 6.57	2,548 6.68	157 5.87	137 5.33	106 5.72	-22.63	-31.92

ที่มา: กรมโรงงานอุตสาหกรรม กระทรวงอุตสาหกรรม

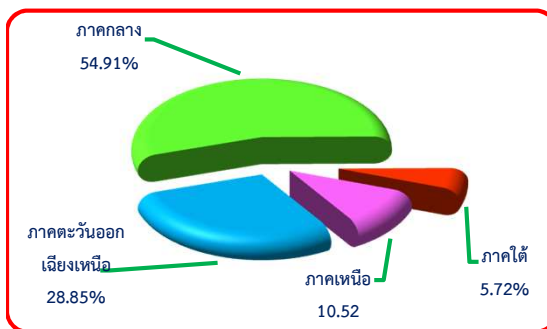

แผนภูมิที่ 9.3 สัดส่วนจำนวนโรงสี แยกรายภาค ปี 2563

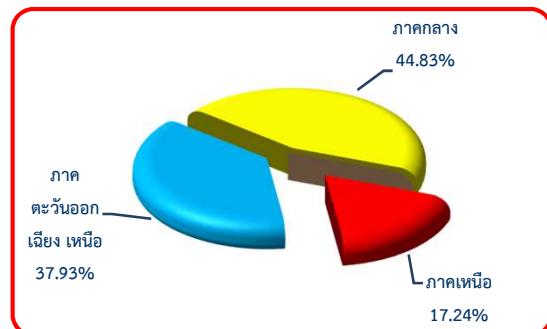

แผนภูมิที่ 9.4 สัดส่วนโรงงานผลิตน้ำตาลทราย แยกรายภาค ปี 2563

ตารางที่ 9.3 จำนวนโรงงานผลิตน้ำตาลทราย แยกรายภาค ปี 2559-2563

หน่วย: โรง

รายการ	ปี					อัตราการขยายตัว	
	2559	2560	2561	2562	2563	ปี 62-63 (ร้อยละ)	เฉลี่ย ปี 59-63 (ร้อยละ)
รวมทั้งประเทศ	53	55	57	58	58	0.00	2.29
ภาคเหนือ (ร้อยละ)	9 16.98	10 18.18	10 17.54	10 17.24	10 17.24	0.00	2.78
ภาคตะวันออกเฉียงเหนือ (ร้อยละ)	20 37.74	20 36.36	22 38.60	22 37.93	22 37.93	0.00	2.50
ภาคกลาง (ร้อยละ)	24 45.28	25 45.45	25 43.86	26 44.83	26 44.83	0.00	2.04

ที่มา: สำนักงานคณะกรรมการอ้อยและน้ำตาลทราย กระทรวงอุตสาหกรรม

ตารางที่ 9.4 จำนวนโรงงานผลิตแป้งมันสำปะหลัง แยกรายภาค ปี 2559-2563

หน่วย : โรง

รายการ	ปี					อัตราการขยายตัว	
	2559	2560	2561	2562	2563	ปี 62-63 (ร้อยละ)	เฉลี่ย ปี 59-63 (ร้อยละ)
รวมทั้งประเทศ	246	249	252	254	210	-17.32	-14.10
ภาคเหนือ (ร้อยละ)	34 13.82	34 13.65	17 6.75	17 6.69	10 4.76	-41.18	-91.18
ภาคตะวันออกเฉียงเหนือ (ร้อยละ)	106 43.09	107 42.97	110 43.65	111 43.70	92 43.81	-17.12	-12.46
ภาคกลาง (ร้อยละ)	100 40.65	102 40.96	119 47.22	120 47.24	107 50.95	-10.83	8.67
ภาคใต้ (ร้อยละ)	6 2.44	6 2.41	6 2.38	6 2.36	1 0.48	-83.33	-83.33

ที่มา : กรมโรงงานอุตสาหกรรม กระทรวงอุตสาหกรรม

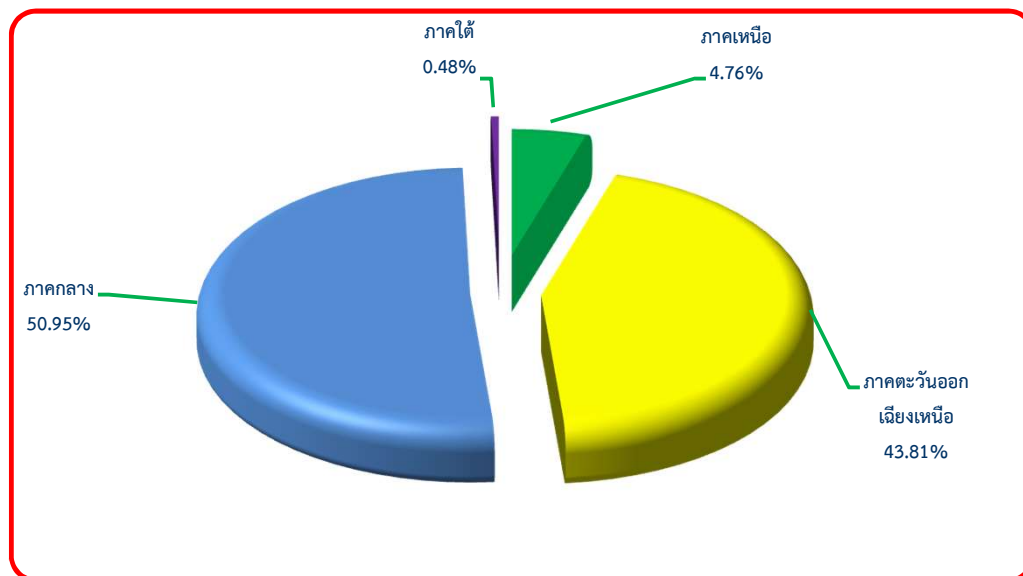

แผนภูมิที่ 9.5 สัดส่วนจำนวนโรงงานผลิตแป้งมันสำปะหลัง แยกรายภาค ปี 2563

ตารางที่ 9.5 จำนวนโรงฆ่าสัตว์ที่ได้รับอนุญาตตั้งโรงฆ่าสัตว์ โรงพักสัตว์ และการฆ่าสัตว์ (ขจส.2) ปี 2559-2563

หน่วย : โรง

รายการ	ปี					อัตราการขยายตัว	
	2559	2560	2561	2562	2563	ปี 62-63 (ร้อยละ)	เฉลี่ย ปี 59-63 (ร้อยละ)
รวมทั้งประเทศ	2,264	2,381	2,717	2,625	2,672	1.79	4.42
สุกร	1,117	1,196	1,467	1,355	1,381	1.92	24.02
โค-กระบือ	388	408	443	467	481	3.00	22.15
สุกร-โค-กระบือ	219	211	223	195	194	-0.51	-11.03
สัตว์ปีก	533	559	575	598	605	1.17	12.91
แพะ-แกะ	7	7	9	10	11	10.00	49.68

ที่มา: สำนักพัฒนาระบบและรับรองมาตรฐานสินค้าปศุสัตว์ กรมปศุสัตว์

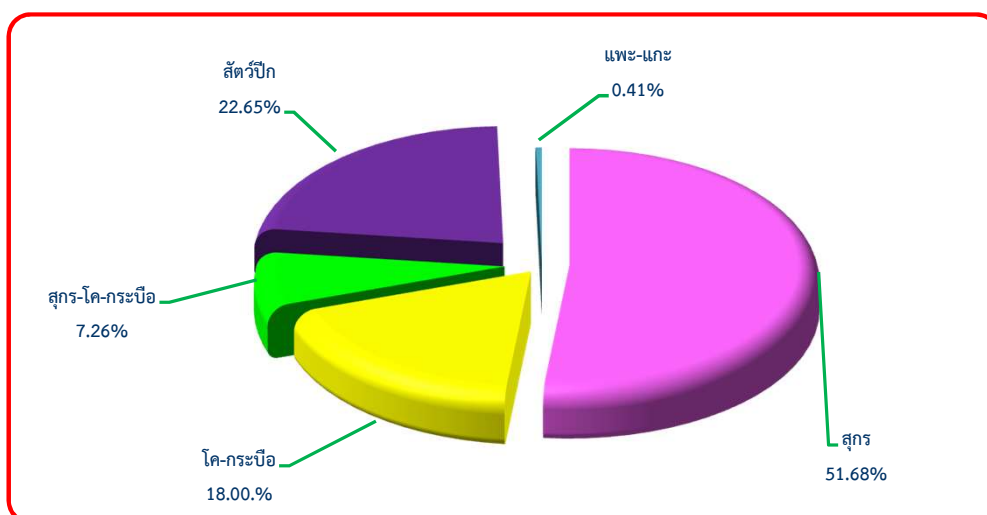

แผนภูมิที่ 9.6 สัดส่วนจำนวนโรงฆ่าสัตว์ที่ได้รับอนุญาต ปี 2563

ตารางที่ 9.6 จำนวนเรือประมงจำแนกตามระวางบรรทุกของเรือต้นกรอส ปี 2559-2563

หน่วย: ลำ

ขนาดระวางบรรทุก	ปี					อัตราการขยายตัว	
	2559	2560	2561	2562	2563	ปี 62-63 (ร้อยละ)	เฉลี่ย ปี 59-63 (ร้อยละ)
รวม	40,688	39,179	37,698	32,529	56,858	74.79	13.40
น้อยกว่า 10 ต้นกรอส	27,232	27,482	26,662	21,711	39,655	82.65	15.50
10-49 ต้นกรอส	9,860	8,774	8,260	8,090	12,043	48.86	7.48
ตั้งแต่ 50 ต้นกรอสขึ้นไป	3,596	2,923	2,776	2,728	5,160	89.15	15.92

ที่มา: กรมประมง กระทรวงเกษตรและสหกรณ์

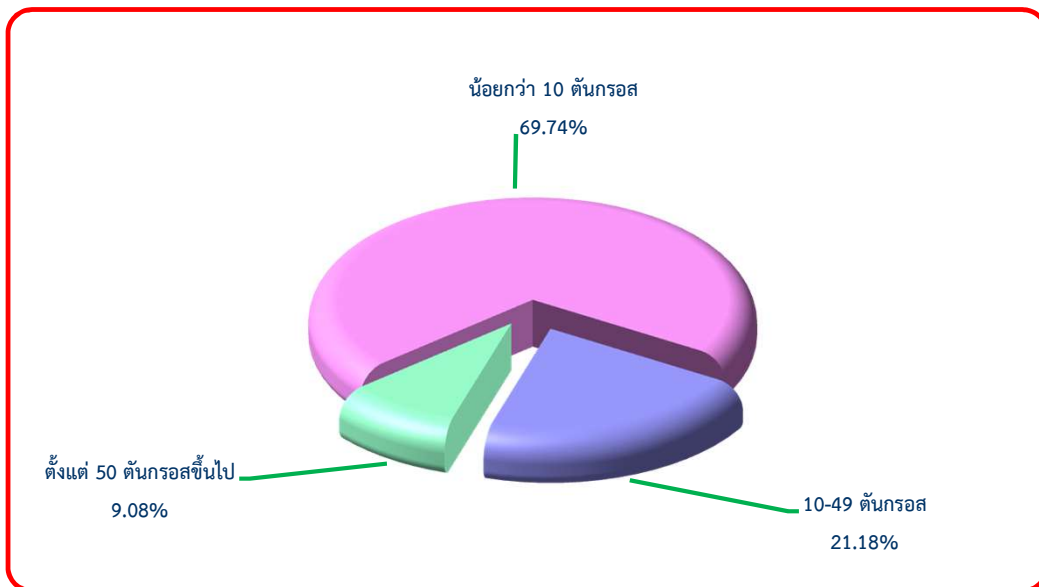

แผนภูมิที่ 9.7 สัดส่วนจำนวนเรือประมงจำแนกตามระวางบรรทุกของเรือต้นกรอส ปี 2563

บรรณาธิการ

ที่ปรึกษา

นายฉันทานนท์ วรรณเขจร	เลขาธิการสำนักงานเศรษฐกิจการเกษตร
นางอัญชญา ตราโช	รองเลขาธิการสำนักงานเศรษฐกิจการเกษตร
ดร.ทัศนีย์ เมืองแก้ว	รองเลขาธิการสำนักงานเศรษฐกิจการเกษตร
นายพลเชษฐ์ ตราโช	รองเลขาธิการสำนักงานเศรษฐกิจการเกษตร
นายวินิต อธิสุข	ผู้อำนวยการศูนย์สารสนเทศการเกษตร

หัวหน้ากองบรรณาธิการ

นายศิริวัฒน์ ทรงชนศักดิ์
ผู้เชี่ยวชาญด้านสารสนเทศการเกษตร

รองหัวหน้ากองบรรณาธิการ

นางพรพรรณ หื่นสว่าง
ผู้เชี่ยวชาญด้านระบบข้อมูลสถิติการเกษตร

กองบรรณาธิการ

นายณพภูล สุทนดี	นางสาวกฤติกา นาคนาม
นายไพบุลย์ เตชะกัมพลสารกิจ	นางสาวกาญจนา มาลัยกฤษณะชติ
นางสาวปฐมา ฤทธิเรืองเดช	นางสาวสุรีพร ของรัมย์
นางสาวกฤติยา เอี่ยมสุทธา	นางสาวสุมาลยา งานดี
นางสาวภวิดา จันทันแก้ว	นางสมหมาย ส่งศรีแจ้ง
นางสาวมินท์ฐิตา ธนวงศ์จิรสิน	นางสาวศุภกัษร วงศ์ใหญ่
นางสาวเมริษา จักขุมณี	นางสาวอัมพิกา สุดซาง
นายจตุรันต์ อักษรกวน	นางสาวเบญจา น้อยผล
นายกฤษกร อาชววาณิชกุล	

ผู้ช่วยหัวหน้ากองบรรณาธิการ

นายกฤษรช อันเงินทยากร	นางสาวจันทร์ทิwa ดันกันยา
นางสาวปณิฐิ เกิดศิริ	

รวมรวมและจัดทำโดย

ศูนย์สารสนเทศการเกษตร	สำนักวิจัยเศรษฐกิจการเกษตร
กองนโยบายและแผนพัฒนาการเกษตร	กองเศรษฐกิจการเกษตรระหว่างประเทศ

สำนักงานเศรษฐกิจการเกษตร กระทรวงเกษตรและสหกรณ์

ถนนงามวงศ์วาน แขวงลาดยาว เขตจตุจักร กรุงเทพฯ 10900

โทรศัพท์ 0 2561 2870 โทรสาร 0 2561 2870 อีเมล prcai@oae.go.th