

ตัวชี้วัด

เศรษฐกิจการเกษตรของประเทศไทย

ปี 2564



คำนำ

จากความต้องการข้อมูลสารสนเทศการเกษตร สำหรับใช้เป็นข้อมูลพื้นฐานในการบริหาร จัดการ สินค้าเกษตรให้เป็นไปตามนโยบายของรัฐบาล โดยเฉพาะความต้องการข้อมูลเร่งด่วนอันเนื่องมาจาก วิกฤต ต่างๆ ไม่ว่าจะเป็นโรคระบาด เศรษฐกิจ หรือปัญหาอันเกิดจากการเปลี่ยนแปลงของสภาพแวดล้อม ซึ่งส่งผลกระทบต่อเชื่อมโยงไปสู่การผลิตและการตลาด สินค้าเกษตร ล้วนจำเป็นต้องใช้ข้อมูลด้านเศรษฐกิจ การเกษตร เอกสารตัวชี้วัดเศรษฐกิจการเกษตรของประเทศไทย ปี 2564 รวบรวมข้อมูลสำคัญที่เกี่ยวข้อง เพื่อใช้ประกอบการกำหนดนโยบายและวางแผนพัฒนาการเกษตร รวมทั้งใช้ประโยชน์ในการศึกษาวิเคราะห์ เศรษฐกิจการเกษตรของประเทศ

ข้อมูลในเอกสารฉบับนี้ สำนักงานเศรษฐกิจการเกษตร ดำเนินการจัดเก็บและรวบรวมจาก หน่วยงาน ในสังกัดกระทรวงเกษตรและสหกรณ์ สำนักงานสภาพัฒนาการเศรษฐกิจและสังคมแห่งชาติ ธนาคาร แห่งประเทศไทย ธนาคารเพื่อการเกษตรและสหกรณ์การเกษตร กระทรวงพาณิชย์ กระทรวงอุตสาหกรรม กระทรวงการคลัง และกระทรวงมหาดไทย

สำนักงานเศรษฐกิจการเกษตร ขอขอบคุณหน่วยงานที่ให้ความอนุเคราะห์ข้อมูลดังกล่าวไว้ ณ โอกาสนี้ พร้อมทั้งยินดีน้อมรับข้อคิดเห็น และข้อเสนอแนะ เพื่อเป็นแนวทางในการปรับปรุงแก้ไขให้ดียิ่งขึ้น ต่อไป โดยสามารถขอรับบริการข้อมูลเพิ่มเติมได้ที่ ส่วนปฏิบัติการข้อมูลการเกษตร ศูนย์สารสนเทศการเกษตร สำนักงานเศรษฐกิจการเกษตร โทรศัพท์ 0 2561 2870 E-mail: prcai@oae.go.th หรือเว็บไซต์ www.oae.go.th

ศูนย์สารสนเทศการเกษตร
สำนักงานเศรษฐกิจการเกษตร
กระทรวงเกษตรและสหกรณ์
กรกฎาคม 2565

คำชี้แจง

สัญลักษณ์

n.a.	=	ไม่มีข้อมูล
o	=	ข้อมูลมีค่าเป็นศูนย์
e	=	ข้อมูลประมาณการ
f	=	ข้อมูลพยากรณ์
p	=	ข้อมูลเบื้องต้น
r	=	ข้อมูลปรับปรุงใหม่
..	=	ข้อมูลคำนวณไม่ได้

คำจำกัดความ

1. **ผลิตภัณฑ์มวลรวมในประเทศ (Gross Domestic Product: GDP)** หมายถึง ผลรวมของมูลค่าของสินค้าและบริการขั้นสุดท้ายที่ผลิตได้ภายในประเทศในรอบระยะเวลาหนึ่ง โดยทั่วไปจะวัดในรอบ 1 ปี (ปฏิทิน)

2. **ผลิตภัณฑ์มวลรวมในประเทศ แบบปริมาณลูกโซ่ (Gross Domestic Product - Chain Volume Measures: GDP - CVM)** หมายถึง ผลรวมของมูลค่าของสินค้าและบริการขั้นสุดท้ายที่ผลิตได้ภายในประเทศในรอบ 1 ปี ซึ่งคำนวณโดยใช้ดัชนีปริมาณแบบลูกโซ่ ที่น้ำหนักของโครงสร้างราคาสินค้าและบริการเปลี่ยนแปลงไปในแต่ละช่วงเวลา

3. **ผลิตภัณฑ์มวลรวมในประเทศ ณ ราคาประจำปี (Gross Domestic Product Current Prices)** หมายถึง ผลรวมของมูลค่าของสินค้าและบริการขั้นสุดท้ายที่ผลิตได้ภายในประเทศในรอบ 1 ปี ซึ่งคำนวณจากราคาตลาดของสินค้าและบริการในปีปัจจุบัน

4. **ราคา Cost Insurance Freight: CIF** หมายถึง ราคานำเข้าสินค้าจากต่างประเทศ ณ ทำนำเข้าสินค้าเข้ามาในประเทศ ซึ่งรวมค่าระวางสินค้าหรือค่าขนส่งและเบี้ยประกันภัยไว้ด้วยแล้ว

5. **ราคา Free On Broad: FOB** หมายถึง ราคาส่งออกสินค้าไปต่างประเทศ ณ ทำส่งออกสินค้าซึ่งประกอบด้วยต้นทุนการผลิตสินค้า ค่าขนส่งสินค้าถึงท่าส่งออกภายในประเทศและกำไรของผู้ผลิต

6. **มูลค่าสินค้าเกษตรส่งออก** หมายถึง มูลค่าสินค้าเกษตรทั้งหมดรวมถึงสินค้าที่แปรรูปจากสินค้าเกษตรเป็นสินค้าส่งออก

7. **มูลค่าสินค้าเกษตรนำเข้า** หมายถึง มูลค่าสินค้าเกษตรทั้งหมดรวมถึงสินค้าที่แปรรูปจากสินค้าเกษตรเป็นสินค้านำเข้า

8. **การจัดพืชเข้าเป็นหมวดหมู่** หมายถึง จัดตามมาตรฐานสากล โดยสำนักงานสถิติแห่งสหประชาชาติ เช่น พืชอาหารและธัญพืช พืชน้ำมัน พืชเส้นใย

9. **ข้าวนาปี** หมายถึง ข้าวที่เพาะปลูกระหว่างวันที่ 1 พฤษภาคม ถึง 31 ตุลาคม ของปีเดียวกัน ยกเว้นภาคใต้ฝั่งตะวันออก 6 จังหวัด ได้แก่ จังหวัดนครศรีธรรมราช พัทลุง สงขลา ปัตตานี ยะลา และนราธิวาส ที่เพาะปลูกระหว่างวันที่ 16 มิถุนายน ถึง 28 กุมภาพันธ์ ของปีถัดไป

10. **ข้าวนาปรัง** หมายถึง ข้าวที่เพาะปลูกระหว่างวันที่ 1 พฤศจิกายน ถึง 30 เมษายนของปีถัดไป ยกเว้นภาคใต้ฝั่งตะวันออก 6 จังหวัด ได้แก่ จังหวัดนครศรีธรรมราช สงขลา พัทลุง ปัตตานี ยะลา และนราธิวาส ที่เพาะปลูกระหว่างวันที่ 1 มีนาคม ถึง 15 มิถุนายน ของปีเดียวกัน

11. **ข้าวโพดเลี้ยงสัตว์** หมายถึง ข้าวโพดเลี้ยงสัตว์ที่เพาะปลูกเพื่อนำเมล็ดมาใช้ผสมเป็นอาหารสัตว์ และผลิตภัณฑ์อื่น ๆ ยกเว้นข้าวโพดเลี้ยงสัตว์ที่ทำการเพาะปลูกเพื่อผลิตเป็นเมล็ดพันธุ์โดยเฉพาะ ทั้งของหน่วยงานราชการ

และเอกชน เช่น ศูนย์วิจัยเมล็ดพันธุ์ ศูนย์ผลิตเมล็ดพันธุ์ของเอกชน และเกษตรกรที่ปลูกโดยมีวัตถุประสงค์เพื่อผลิตเมล็ดพันธุ์

11.1 ข้าวโพดเลี้ยงสัตว์ รุ่น 1 (ฤดูฝน) แบ่งออกเป็น

1.1) ข้าวโพดเลี้ยงสัตว์รุ่น 1 ต้นฤดูฝน หมายถึง ข้าวโพดเลี้ยงสัตว์ที่ทำการเพาะปลูกระหว่างวันที่ 1 มีนาคม ถึงวันที่ 31 กรกฎาคม ของปีเดียวกัน

1.2) ข้าวโพดเลี้ยงสัตว์รุ่น 1 ปลายฤดูฝน หมายถึง ข้าวโพดเลี้ยงสัตว์ที่ทำการเพาะปลูกระหว่างวันที่ 1 สิงหาคม ถึงวันที่ 31 ตุลาคม ของปีเดียวกัน

11.2 ข้าวโพดเลี้ยงสัตว์ รุ่น 2 (ฤดูแล้ง) หมายถึง ข้าวโพดเลี้ยงสัตว์ที่ทำการเพาะปลูกระหว่างวันที่ 1 พฤศจิกายน ถึงวันที่ 28 กุมภาพันธ์ ของปีถัดไป

12. ข้าวโพดหวาน และ ข้าวโพดฝักอ่อน หมายถึง ข้าวโพดหวาน และข้าวโพดฝักอ่อน ที่เก็บเกี่ยวผลผลิตระหว่างวันที่ 1 มกราคม ถึง 31 ธันวาคม ของปีเดียวกัน

13. อ้อยโรงงาน หมายถึง อ้อยที่เก็บเกี่ยวส่งเข้าโรงงานในฤดูที่บอ้อย ระหว่างวันที่ 1 ตุลาคม ถึง วันที่ 30 กันยายน ของปีถัดไป

14. มันสำปะหลังโรงงาน หมายถึง มันสำปะหลังโรงงานที่เก็บเกี่ยวผลผลิต ในระหว่างวันที่ 1 ตุลาคม ถึงวันที่ 30 กันยายนของปีถัดไป โดยมีวัตถุประสงค์เพื่อขายหรือนำส่งผลผลิตเข้าสู่โรงงานอุตสาหกรรม เช่น ลานมันเส้น โรงงานมันอัดเม็ด โรงงานแป้งมัน โรงงานเอทานอล และโรงงานแปรรูปอื่น ๆ ยกเว้นพันธุ์บริโภคสด

15. สับปะรดปัตตาเวีย หมายถึง สับปะรดพันธุ์ปัตตาเวียที่มีการเก็บเกี่ยวตั้งแต่วันที่ 1 มกราคม ถึงวันที่ 31 ธันวาคม ของปีเดียวกัน ทั้งนี้ไม่รวมพันธุ์พื้นเมืองที่ปลูกในท้องถิ่นเพื่อบริโภค เช่น สับปะรดนางแล สับปะรดภูเก็ต สับปะรดตราดสีทอง และสับปะรดสวี โดยเกษตรกรสามารถเก็บเกี่ยวผลสับปะรดได้เมื่อต้นสับปะรดมีอายุ 1 ปีขึ้นไป ซึ่งเกษตรกรส่วนใหญ่จะเก็บเกี่ยวสับปะรด 1 – 3 ครั้งต่อช่วงอายุการปลูก

16. ถั่วเหลือง หมายถึง ถั่วเหลืองที่เพาะปลูกและเก็บเกี่ยวผลผลิตเพื่อนำเมล็ดมาใช้บริโภคและใช้ในอุตสาหกรรมอาหารต่าง ๆ เช่น น้ำมันพืช เต้าเจี้ยว เต้าหู้ ตลอดจนนำไปผสมเป็นอาหารสัตว์ แต่จะไม่รวมถั่วเหลือง ที่เกษตรกรปลูกเพื่อเก็บฝักสดนำมาต้มที่เรียกว่า “ถั่วแระ” ไม่รวมถั่วเหลืองที่เกษตรกรปลูกและไถกลบในระยะออกดอกเพื่อเป็นปุ๋ยพืชสด และ ไม่รวมถั่วเหลืองที่ทำการเพาะปลูกเพื่อผลิตเป็นเมล็ดพันธุ์โดยเฉพาะ

ทั้งของหน่วยงานราชการและเอกชน เช่น ศูนย์วิจัยเมล็ดพันธุ์ ศูนย์ผลิตเมล็ดพันธุ์ของเอกชน และเกษตรกรที่ปลูกโดยมีวัตถุประสงค์เพื่อผลิตเมล็ดพันธุ์

16.1 ถั่วเหลืองรุ่น 1 (ฤดูฝน) หมายถึง ถั่วเหลืองที่ทำการเพาะปลูกระหว่างวันที่ 1 พฤษภาคม ถึง 31 ตุลาคมของปีเดียวกัน โดยไม่คำนึงถึงว่าจะทำการเก็บเกี่ยวผลผลิตเมื่อใดก็ตาม

16.2 ถั่วเหลืองรุ่น 2 (ฤดูแล้ง) หมายถึง ถั่วเหลืองที่ทำการเพาะปลูกระหว่างวันที่ 1 พฤศจิกายน ถึง 30 เมษายน ของปีถัดไป โดยไม่คำนึงถึงว่าจะทำการเก็บเกี่ยวผลผลิตเมื่อใดก็ตาม

17. มะเขือเทศ หมายถึง มะเขือเทศที่เก็บเกี่ยวผลสด เพื่อนำไปขายให้ผู้บริโภคและส่งเข้าโรงงานอุตสาหกรรม

18. กลัวยไม้ หมายถึง กลัวยไม้ที่ยืนต้นอยู่ ระหว่างวันที่ 1 มกราคม ถึง 31 ธันวาคม ของปีเดียวกัน โดยนับเฉพาะกลัวยไม้ตัดดอกเท่านั้น ไม่รวมไม้กระถาง

19. ยางพารา ปาล์มน้ำมัน ลำไย เงาะ ทุเรียน มังคุด ลิ้นจี่ ลองกอง หมายถึง ไม้ยืนต้น /ไม้ผลดังกล่าวที่ยืนต้นอยู่หรือปลูกใหม่ ระหว่างวันที่ 1 มกราคม ถึง 31 ธันวาคม ของปีเดียวกัน

20. กาแฟ หมายถึง กาแฟที่ยืนต้นอยู่ หรือปลูกใหม่ระหว่างวันที่ 1 ตุลาคม ถึง 30 กันยายน ของปีถัดไป

21. มะพร้าวผลแก่ หมายถึง หมายถึง มะพร้าวที่ยืนต้นอยู่ หรือปลูกใหม่ในระหว่างวันที่ 1 มกราคม ถึง 31 ธันวาคม ของปีเดียวกัน ทั้งนี้ไม่รวมมะพร้าวน้ำหอม และมะพร้าวทำน้ำตาล

22. กระเทียม หอมแดง หอมหัวใหญ่ และมันฝรั่ง หมายถึง กระเทียม หอมแดง หอมหัวใหญ่ และมันฝรั่ง ที่เพาะปลูกระหว่างวันที่ 1 พฤษภาคม ถึง 30 เมษายน ของปีถัดไป

23. พริกไทย หมายถึง พริกไทยที่ยืนต้นอยู่หรือปลูกใหม่ระหว่างวันที่ 1 มกราคม ถึง 31 ธันวาคม ของปีเดียวกัน

24. สุกกร หมายถึง สุกกรทุกพันธุ์ทั้งที่เป็นพันธุ์พื้นเมือง พันธุ์แท้ พันธุ์ลูกผสม ที่เกษตรกรเลี้ยงไว้เพื่อขาย ทำพันธุ์และบริโภคในรอบปีการผลิต

24.1 จำนวนสุกกร ณ วันที่ 1 มกราคม หมายถึง จำนวนสุกกรทั้งหมดทุกประเภทที่เกษตรกรเลี้ยงอยู่ ณ วันที่ 1 มกราคม

24.2 ปริมาณผลผลิตสุกกร หมายถึง จำนวนสุกกรทั้งหมดที่เข้าโรงฆ่า และสุกกรมีชีวิตที่ส่งออกในรอบปี

25. ไก่เนื้อ หมายถึง ไก่ที่เลี้ยงไว้เพื่อวัตถุประสงค์ที่ต้องการนํ้านม

25.1 จำนวนไก่เนื้อ ณ วันที่ 1 มกราคม หมายถึง จำนวนไก่เนื้อทั้งหมดทุกเพศ ทุกช่วงอายุ และทุกสายพันธุ์ที่ยืนคอกอยู่ ณ วันที่ 1 มกราคม ทั้งนี้ไม่รวมไก่นมเพศผู้ที่เลี้ยงไว้เพื่อบริโภคเนื้อ

25.2 ปริมาณผลผลิตนํ้านมโค หมายถึง ปริมาณนํ้านมดิบทั้งหมดที่รีดได้และจำหน่าย ณ ศูนย์รวบรวม นํ้านมดิบ ในรอบปี

26. โคนเนื้อ หมายถึง โคนที่เลี้ยงไว้เพื่อการผลิตเนื้อสู่การบริโภค รวมทั้งโคนที่เลี้ยงไว้เพื่อใช้งานด้านเกษตรกรรม หรือโคนที่เลี้ยงไว้เพื่อจุดประสงค์ในด้านอื่นๆ (ยกเว้นโคนที่เลี้ยงเพื่อวัตถุประสงค์ในการให้นํ้านม)

26.1 จำนวนโคนเนื้อ ณ วันที่ 1 มกราคม หมายถึง จำนวนโคนเนื้อทุกเพศ ทุกสายพันธุ์ที่เกษตรกรเลี้ยงอยู่ ณ วันที่ 1 มกราคม

26.2 ปริมาณผลผลิตโคนเนื้อ หมายถึง ปริมาณโคนเนื้อที่ผลิตในประเทศ และพร้อมแปรสภาพเพื่อการบริโภค

27. กระบือ หมายถึง กระบือที่เลี้ยงไว้เพื่อบริโภคเนื้อ ใช้งานทางการเกษตร หรือวัตถุประสงค์อื่น

27.1 จำนวนกระบือ ณ วันที่ 1 มกราคม หมายถึง จำนวนกระบือทุกเพศ ทุกสายพันธุ์ที่เกษตรกรเลี้ยงอยู่ ณ วันที่ 1 มกราคม

27.2 ปริมาณผลผลิตกระบือ หมายถึง จำนวนกระบือทั้งหมดที่เข้าฆ่าในรอบปี

28. ไก่เนื้อ หมายถึง ไก่พันธุ์เนื้อทางการค้าที่เลี้ยงเพื่อส่งตลาดเป็นประจำ/เป็นรุ่น หรือชุด

28.1 จำนวนไก่เนื้อ ณ วันที่ 1 มกราคม หมายถึง จำนวนไก่เนื้อทุกช่วงอายุที่เกษตรกรเลี้ยงไว้ในโรงเรือน ณ วันที่ 1 มกราคม

28.2 ปริมาณผลผลิตไก่เนื้อ หมายถึง ปริมาณไก่เนื้อทั้งหมดที่เข้าโรงฆ่าในรอบปี

29. ไก่ไข่ หมายถึง ไก่ไข่ที่เลี้ยงเพื่อผลิตไข่จำหน่ายหรือบริโภค

29.1 จำนวนไก่ไข่ ณ วันที่ 1 มกราคม หมายถึง จำนวนไก่ไข่ทุกช่วงอายุ ประกอบด้วย ลูกไก่ไข่ ไก่สาว แม่ไก่ให้ไข่ ที่เกษตรกรเลี้ยงไว้ในโรงเรือนหรืออื่นกรณ ณ วันที่ 1 มกราคม

29.2 ปริมาณผลผลิตไข่ไก่ หมายถึง จำนวนไข่ไก่ทั้งหมดที่ผลิตได้ในรอบปี

30. สัตว์น้ำจืด หมายถึง สัตว์น้ำที่เกิด เพาะพันธุ์และเจริญเติบโตในน้ำจืดที่เกษตรกรเพาะเลี้ยงหรือจับจากธรรมชาติ ได้แก่ ปลาน้ำจืดชนิดต่าง ๆ กุ้งก้ามกราม กบ ตะพาบน้ำจืด

31. สัตว์น้ำเค็ม หมายถึง สัตว์น้ำที่เกิด เพาะพันธุ์และเจริญเติบโตในน้ำเค็ม หรือในน้ำทะเลท่วมถึงที่เกษตรกรเพาะเลี้ยงและจับจากธรรมชาติ ได้แก่ ปลาทะเลชนิดต่าง ๆ กุ้งทะเล ปูทะเล หอย หมึก แมงดาทะเล ปลิงทะเล

32. ผลผลิตของพืช หมายถึง ผลผลิตทั้งหมดที่เกษตรกรเก็บเกี่ยวในรอบปีการผลิต

33. ดัชนีราคาสินค้าเกษตรที่เกษตรกรขายได้ทั่วไป ตัวเลขที่ใช้เป็นตัวชี้วัดการเปลี่ยนแปลงของราคาสินค้าเกษตรที่เกษตรกรขายได้ ณ ไร่ราคาเฉลี่ย ทั้งประเทศ เมื่อเปรียบเทียบกับราคาเฉลี่ยรายปี ณ ปีที่ผ่านมา

34. ดัชนีผลผลิตสินค้าเกษตร หมายถึง ตัวเลขที่ใช้เป็นตัวชี้วัดการเปลี่ยนแปลงของผลผลิตสินค้าเกษตรทั้งประเทศเมื่อเปรียบเทียบกับปริมาณผลผลิตเฉลี่ย ณ ปีฐาน โดยใช้ปี 2548

35. มูลค่าผลผลิตสินค้าเกษตร หมายถึง ผลผลิตสินค้าเกษตรคูณด้วยราคาที่เกี่ยวข้องที่เกษตรกรขายได้ที่ไร่นา

36. ราคาที่เกี่ยวข้องที่ไร่นา หมายถึง ราคาที่เกี่ยวข้องที่ไร่นา ยุ่งฉางสวนปากบ่อ แผลปลา สะพานปลา ซึ่งไม่รวมค่าบริการแผลปลาและสะพานปลา มีดังนี้

36.1 ราคาข้าวเปลือกเจ้าความชื้น 15% หมายถึง ราคาข้าวเปลือกเจ้าทั้งนาปีและนาปรังที่ความชื้น 15% ทั้งนี้ไม่รวมข้าวหอมมะลิ

36.2 ราคาข้าวเปลือกเจ้านาปีหอมมะลิ หมายถึง ราคาข้าวเปลือกเจ้าพันธุ์ขาวดอกมะลิ 105 ที่ความชื้นไม่เกิน 15%

36.3 ราคาข้าวเปลือกเหนียวนาปีเมล็ดยาว หมายถึง ราคาข้าวเปลือกเหนียวที่นำไปสีเป็นข้าวสาร เมล็ดมีความยาวตั้งแต่ 6.5 มิลลิเมตรที่ความชื้น 15%

36.4 ราคาข้าวโพดเลี้ยงสัตว์ความชื้น 14.5% หมายถึง ราคาเมล็ดข้าวโพดที่สีออกจากฝักแล้วที่ความชื้น 14.5 % (เป็นราคาที่ยังไม่ได้หักค่าสีเมล็ด)

36.5 ราคาหัวมันสำปะหลังโรงงานสดคละ หมายถึง ราคาหัวมันสำปะหลังโรงงานสด ที่ยังไม่ได้แปรรูป ซึ่งขายคละโดยไม่วัดเปอร์เซ็นต์แป้ง

36.6 ราคาอ้อยโรงงาน หมายถึง ราคาอ้อยที่ปลูกเพื่อตัดส่งโรงงานทำน้ำตาล โดยใช้ราคาขั้นต่ำบวกด้วยราคาเฉลี่ยเปอร์เซ็นต์ความหวาน แล้วหักด้วยค่าขนส่ง

36.7 ราคาถั่วเหลืองคละ หมายถึง ราคาถั่วเหลืองขนาดเมล็ดคละ เมล็ดไม่ระบุสีผิว ความชื้นไม่เกิน 13% สิ่งเจือปนไม่เกิน 3% เมล็ดเสีย เมล็ดแตกไม่เกิน 5%

36.8 ราคาปาล์มน้ำมันทั้งทะลาย หมายถึง ราคาผลปาล์มทั้งทะลายที่มีน้ำหนักมากกว่า 15 กิโลกรัม ขึ้นไป

36.9 ราคาหอมหัวใหญ่เบอร์ 1 หมายถึง ราคาหอมหัวใหญ่ขนาดหัวมีเส้นผ่าศูนย์กลาง 6.0-6.9 เซนติเมตร หรือมีจำนวนหัวประมาณ 10 หัว/กิโลกรัม

36.10 ราคากระเทียมแห้งคละ หมายถึง ราคาหัวกระเทียมเ้าที่นำไปฝั้ลงมากกว่า 1 เดือน ขึ้นไป

36.11 ราคาหอมแดงหัวกลางมัดจุกแห้ง 7-15 วัน หมายถึง ราคาหัวหอมแดงที่มีขนาดเส้นผ่าศูนย์กลาง 3 เซนติเมตร ที่ตากฝั้ลงระหว่าง 7 - 15 วัน

36.12 ราคามันฝรั่งโรงงาน หมายถึง ราคาหัวมันฝรั่งโรงงาน ซั้ขายส่วนใหญ่โดยไม่แยกขนาด

36.13 ราคาทุเรียนพันธุ์หมอนทองคละ หมายถึง ราคาทุเรียนพันธุ์หมอนทองที่ซั้ขายโดยไม่คัดเกรด

36.14 ราคาลำไยเกรดเอ หมายถึง ราคาผลลำไยที่จัดชั้น มีคุณภาพดี ตรงตามพันธุ์ จำนวนผล 85-94 ผล/กิโลกรัม

36.15 ราคามะพร้าวผลแก่ หมายถึง ราคามะพร้าวผลแก่แห้งทั้งเปลือกคละ

36.16 ราคาสับปะรดโรงงาน หมายถึง ราคาสับปะรดผลสดตัดจุกตัดก้าน ซั้ขายโดยไม่แยกขนาด

36.17 ราคามังคุดคละ หมายถึง ราคามังคุดที่ซั้ขายโดยไม่คัดแยกผิวและขนาด

36.18 ราคาเงาะพันธุ์โรงเรียน หมายถึง ราคาเงาะพันธุ์โรงเรียนที่ซั้ขายโดยไม่คัดเกรด

36.19 ราคาสารกาแฟ หมายถึง ราคาเมล็ดกาแฟแห้งที่สีฝั้เอาเปลือกออกแล้ว ซั้ขายโดยไม่คัดเกรด

36.20 ราคายางแผ่นดิบชั้น 3 หมายถึง ราคายางแผ่นดิบคุณภาพชั้น 3 เนื้อยางสะอาด หรืออาจมีสิ่งสกปรกและฟองอากาศอยู่ในแผ่นยางได้บ้างเล็กน้อย มีความหนาของแผ่นยางไม่เกิน 4 มิลลิเมตร มีความชื้นในแผ่นไม่เกิน 3% เนื้อยางค่อนข้างทึบไม่โปร่งใส แผ่นยางมีสีคล้ำหรือสีค่อนข้างทึบ มีความยืดหยุ่นดีมีน้ำหนักเฉลี่ยต่อแผ่นไม่เกิน 1,500 กรัม แผ่นยางเป็นรูปสี่เหลี่ยมผืนผ้า ขนาดกว้าง 38-46 เซนติเมตร ความยาว 80-90 เซนติเมตร หรือรูปทรงของแผ่นยางเหมาะสำหรับนำเข้าโรงรมควัน

36.21 ราคากล้วยไม้ตัดดอก หมายถึง ราคากล้วยไม้สกุลหวายที่มีความยาวของช่อขนาด 40-50 เซนติเมตร

36.22 **ราคาสุกรพันธุ์ลูกผสม** หมายถึง ราคาสุกรขุนมีชีวิตพันธุ์ลูกผสมที่มีน้ำหนักตั้งแต่ 100 กิโลกรัมขึ้นไป

36.23 **ราคาไก่อ่อนพันธุ์เนื้อ** หมายถึง ราคาไก่พันธุ์เนื้อมีชีวิตอายุ ประมาณ 35-45 วัน ที่เกษตรกรเลี้ยงและขาย โดยมีน้ำหนัก 1.90-2.40 กิโลกรัม

36.24 **ราคาไข่ไก่คละ** หมายถึง ราคาไข่ไก่ที่ขายโดยไม่คัดแยกขนาด

36.25 **ราคาโคเนื้อขนาดกลาง** หมายถึง ราคาโคเนื้อมีชีวิต ที่มีน้ำหนักประมาณ 350-450 กิโลกรัม

36.26 **ราคากระบือขนาดกลาง** หมายถึง ราคากระบือมีชีวิต ที่มีน้ำหนักประมาณ 450-550 กิโลกรัม

36.27 **ราคากุ้งขาวแวนนาไม** หมายถึง ราคากุ้งขาวแวนนาไม ที่มีขนาดประมาณ 70 ตัว/กิโลกรัม

37. **ราคาขายส่งตลาดกรุงเทพ** หมายถึง ราคาผลผลิตสินค้าเกษตรที่พ่อค้าซื้อขาย ณ ตลาดกรุงเทพฯ เพื่อนำไปขายต่อให้ผู้บริโภคอีกทอดหนึ่ง

38. **ราคาขายปลีก ณ ตลาดท้องถิ่น** หมายถึง ราคาที่ซื้อขาย ณ ร้านค้าตลาดท้องถิ่น

39. **รายได้ทางการเกษตร** หมายถึง รายได้ (เงินสดและไม่เป็นเงินสด) ที่เกิดขึ้นจากการประกอบกิจกรรมการผลิตทางการเกษตร ทั้งการปลูกพืช เลี้ยงสัตว์ และกิจกรรมอื่นที่เกี่ยวกับการเกษตร ทั้งที่เกิดขึ้นในฟาร์ม และนอกฟาร์มของเกษตรกร ประกอบด้วย

39.1 **รายได้เงินสดทางการเกษตร** หมายถึง รายได้ที่เป็นเงินสดจากการจำหน่ายผลผลิต ผลพลอยได้และสิ่งอื่นใดจากกระบวนการผลิตทางการเกษตร ประกอบด้วย รายได้เงินสดเกษตรทางพืช รายได้เงินสดเกษตรทางสัตว์ และรายได้เงินสดเกษตรอื่นๆ ที่เกิดขึ้นในฟาร์ม

39.2 **รายได้ไม่เป็นเงินสดทางการเกษตร** หมายถึง รายได้ที่เกิดขึ้นจากกิจกรรมทางการเกษตรแต่ไม่ได้รับในรูปของเงินสด โดยอยู่ในรูปผลิตผลคงเหลือ บริโภคในครัวเรือน ให้ผู้อื่น หรือใช้เป็นปัจจัยประกอบการผลิตในกิจกรรมการผลิตทางการเกษตรอื่น โดยประเมินราคาตามราคาท้องถิ่น ณ ช่วงเวลาที่ขายผลผลิตนั้น

40. **รายจ่ายเงินสดทางการเกษตร** หมายถึง ค่าใช้จ่ายที่เป็นเงินสดในการซื้อวัสดุปัจจัยการผลิตและค่าจ้างแรงงานที่ใช้ในกระบวนการผลิตทางการเกษตร ทั้งการปลูกพืชเลี้ยงสัตว์ และกิจกรรมอื่นที่เกี่ยวกับการเกษตร ที่เกิดขึ้นในฟาร์ม

41. **รายได้เงินสดนอกการเกษตร** หมายถึง รายได้ที่เป็นเงินสด จากการทำกิจกรรมนอกการเกษตรทุกชนิด เช่น ให้เช่าหรือขายที่ดินนอกการเกษตร การรับจ้างนอกการเกษตร กำไรจากการประกอบกิจการ ร้านขายของชำ เงินเดือน การทำหัตถกรรมต่างๆ ฯลฯ รวมถึงรายได้เงินสดอื่นใดจากการทำกิจกรรมการเกษตรนอกฟาร์ม เช่น รับจ้างทางการเกษตรนอกฟาร์ม บริการด้านเกษตรอื่นๆ ฯลฯ

42. **รายจ่ายเงินสดนอกการเกษตร** หมายถึง ค่าใช้จ่ายที่เป็นเงินสดที่เกิดจากการประกอบกิจกรรมที่เกี่ยวข้องกับความเป็นอยู่ในครัวเรือน โดยไม่เกี่ยวข้องกับการประกอบการเกษตร ได้แก่ ค่าใช้จ่ายเพื่อการอุปโภคบริโภค

43. **รายได้เงินสดครัวเรือน** หมายถึง รายได้เงินสดทางการเกษตร รวมกับรายได้เงินสดนอกการเกษตร

44. **รายได้ครัวเรือน** หมายถึง รายได้ทางการเกษตร รวมกับรายได้เงินสดนอกการเกษตร

45. **รายได้สุทธิ**

45.1 **รายได้เงินสดสุทธิทางการเกษตร** หมายถึง รายได้เงินสดทางการเกษตรหักด้วยรายจ่ายเงินสดทางการเกษตร

45.2 **รายได้เงินสดสุทธิครัวเรือน** หมายถึง รายได้เงินสดสุทธิทางการเกษตรรวมกับรายได้เงินสดนอกการเกษตร

45.3 **รายได้สุทธิทางการเกษตร** หมายถึงรายได้ทางการเกษตร หักด้วยรายจ่ายเงินสดทางการเกษตร

46. **รายจ่ายประจำ** หมายถึง รายจ่ายที่รัฐบาลจ่ายเพื่อให้ได้รับสิ่งตอบแทนเป็นบริการหรือสิ่งของที่มีใช้ทรัพย์สินประเภททุน หรือมิใช่สินค้าและบริการที่จะนำมาใช้ผลิตสินค้าทุนนอกจากนี้รายจ่ายประจำยังรวมถึงรายจ่ายที่รัฐบาลอุดหนุนหรือโอนให้แก่บุคคล องค์กร หรือรัฐวิสาหกิจ โดยผู้รับไม่ต้องจ่ายเงินคืนให้รัฐบาล และผู้รับมิได้นำเงิน

อุดหนุนหรือเงินโอนดังกล่าวไปใช้ในการจัดหาทรัพย์สินประเภททุน หรือชดเชยความเสียหายของทรัพย์สินประเภททุน หรือเป็นการเพิ่มมูลค่าทุนทรัพย์สินทางการเงิน

47. รายจ่ายลงทุน หมายถึง รายจ่ายที่รัฐบาลจ่ายเพื่อจัดหาทรัพย์สินประเภททุน ทั้งที่มีตัวตน เช่น ครุภัณฑ์ ที่ดิน อาคาร สิ่งก่อสร้างต่าง ๆ เป็นต้น และทรัพย์สินที่ไม่มีตัวตน เช่น สิทธิบัตร เครื่องหมายการค้า และสัมปทาน อื่น ๆ ที่เกี่ยวกับที่ดิน เป็นต้น ตลอดจนรายจ่ายที่รัฐบาลอุดหนุนหรือโอนให้แก่บุคคล องค์กร หรือรัฐวิสาหกิจ โดยผู้รับไม่ต้องจ่ายคืนให้รัฐบาลและผู้รับนำไปใช้จัดหาทรัพย์สินประเภททุนนอกจากนี้ รายจ่ายทุนยังรวมถึงรายจ่ายที่รัฐบาลจ่ายอุดหนุนเพื่อชดเชยค่าเสียหายหรือถูกทำลายของทรัพย์สินประเภททุนและรายจ่ายเพื่อการเพิ่มทุนทรัพย์สินทางการเงิน โดยผู้รับตั้งใจนำไปลงทุน

48. ตัวชี้วัดเศรษฐกิจการเกษตรของประเทศไทย แบ่งออกเป็น 4 ภาค คือ

48.1 ภาคเหนือ 17 จังหวัด ได้แก่ เชียงราย พะเยา ลำปาง ลำพูน เชียงใหม่ แม่ฮ่องสอน ตาก กำแพงเพชร สุโขทัย แพร่ น่าน อุตรดิตถ์ พิษณุโลก พิจิตร นครสวรรค์ อุทัยธานี และเพชรบูรณ์

48.2 ภาคตะวันออกเฉียงเหนือ 20 จังหวัด ได้แก่ เลย หนองบัวลำภู อุดรธานี หนองคาย สกลนคร นครพนม มุกดาหาร ยโสธร อำนาจเจริญ อุบลราชธานี ศรีสะเกษ สุรินทร์ บุรีรัมย์ มหาสารคาม ร้อยเอ็ด กาฬสินธุ์ ขอนแก่น ชัยภูมิ นครราชสีมา และบึงกาฬ

48.3 ภาคกลาง 26 จังหวัด ได้แก่ สระบุรี ลพบุรี สิงห์บุรี ชัยนาท สุพรรณบุรี อ่างทอง พระนครศรีอยุธยา นนทบุรี กรุงเทพมหานคร ปทุมธานี นครนายก ปราจีนบุรี ฉะเชิงเทรา สระแก้ว จันทบุรี ตราด ระยอง ชลบุรี สมุทรปราการ สมุทรสาคร นครปฐม กาญจนบุรี ราชบุรี สมุทรสงคราม เพชรบุรี และประจวบคีรีขันธ์

48.4 ภาคใต้ 14 จังหวัด ได้แก่ ชุมพร ระนอง สุราษฎร์ธานี พังงา ภูเก็ต กระบี่ ตรัง นครศรีธรรมราช พัทลุง สงขลา สตูล ปัตตานี ยะลา และนราธิวาส

49. โรงสี หมายถึง สถานที่สีข้าวเปลือกให้เป็นข้าวสารด้วยเครื่องจักรจัดเป็นโรงงานประกอบกิจการประเภทสี ฝัด หรือขัดข้าว ตามกฎกระทรวง (พ.ศ. 2535) ซึ่งแก้ไขเพิ่มเติมโดยพระราชบัญญัติ โรงงาน (ฉบับที่ 2) (พ.ศ. 2562) ของกระทรวงอุตสาหกรรม แบ่งออกให้เป็น 3 จำพวก คือ

49.1 โรงสีจำพวกที่ 1 -

49.2 โรงสีจำพวกที่ 2 เครื่องจักรไม่เกิน 75 แรงม้า ซึ่งไม่มีหม้อไอน้ำ

49.3 โรงสีจำพวกที่ 3 เครื่องจักรเกิน 75 แรงม้า หรือโรงงานทุกขนาด ซึ่งมีหม้อไอน้ำ

50. โรงงานผลิตน้ำตาลทราย คือ โรงงานประเภทผลิตน้ำตาลทรายดิบ หรือน้ำตาลทรายขาว ตามกฎกระทรวง (พ.ศ. 2535) ซึ่งแก้ไขเพิ่มเติมโดยพระราชบัญญัติ โรงงาน (ฉบับที่ 2) (พ.ศ. 2562) ของกระทรวงอุตสาหกรรม

51. โรงงานผลิตแป้ง คือ โรงงานประเภทการทำแป้ง ตามกฎกระทรวง (พ.ศ. 2535) ซึ่งแก้ไขเพิ่มเติมโดยพระราชบัญญัติ โรงงาน (ฉบับที่ 2) (พ.ศ. 2562) ของกระทรวงอุตสาหกรรม

52. ขงส. หมายถึง แบบขอรับใบอนุญาตตั้งโรงฆ่าสัตว์ โรงพักสัตว์ และการฆ่าสัตว์

53. การจัดหมวดหมู่การนำเข้า-ส่งออกสินค้าเกษตร

โดยเป็นสินค้าที่มีมูลค่าการนำเข้า-ส่งออก 10 อันดับแรก แบ่งเป็น

53.1 สินค้าเกษตรและอาหาร หมายถึง สินค้าตามพิกัดอัตราศุลกากรตอนที่ 01-24 (Chapter 01-24) ของการจัดการกลุ่มสินค้าตามพิกัดอัตราศุลกากรระบบฮาร์โมนิไนซ์ (Harmonized Commodity Description and Coding System: HS) ขององค์การศุลกากรโลก (World Customs Organization: WCO)

53.2 สินค้าเกษตรเพื่ออุตสาหกรรมเกษตร หมายถึง สินค้าตามพิกัดอัตราศุลกากรประเภท 3505 ประเภท 4001 และ 4005 ประเภท 5001-5003 และประเภท 5201 ของการจัดการกลุ่มสินค้าตามพิกัดอัตราศุลกากรระบบฮาร์โมนิไนซ์ (Harmonized Commodity Description and Coding System: HS) ขององค์การศุลกากรโลก (World Customs Organization: WCO)

รายการสินค้า	พิกัดอัตราศุลกากร	
	HS.2012 (ใช้สำหรับปี 2555-2559)	HS.2017 (ใช้สำหรับปี 2560-2564)
เนื้อไก่และผลิตภัณฑ์	พิกัด 0207.11-0207.14, พิกัด 0210.99.10.000, พิกัด 1602.32	พิกัด 0207.11-0207.14, พิกัด 0210.99.10.000, พิกัด 1602.32
ปลาและผลิตภัณฑ์	พิกัด 0106.12.00 0210.92.100208.40 03.01-03.05,0309.10 พิกัด 16.04	พิกัด 03.01-03.05, พิกัด 16.04
กุ้งและผลิตภัณฑ์	พิกัด 03.06, พิกัด 16.05	พิกัด 03.06, พิกัด 16.05
พืชอาหาร	พิกัด 07.13-07.14, พิกัด 10.01-10.05, พิกัด 10.07-10.08, พิกัด 11.01-11.04, พิกัด 1106 -1109.00, พิกัด 1208.10, พิกัด 19.01-19.02, พิกัด 19.04-19.05, พิกัด 2008.11	พิกัด 07.13-07.14, พิกัด 10.01-10.05, พิกัด 10.07-10.08, พิกัด 11.01-11.04, พิกัด 1106-1109, พิกัด 12.08, พิกัด 19.01-19.02, พิกัด 19.04-19.05, พิกัด 2008.11
มันสำปะหลังและผลิตภัณฑ์	พิกัด 0714.10, พิกัด 1106.20, พิกัด 1108.14.00.000, พิกัด 19.03, 35.05	พิกัด 0714.10, พิกัด 1106.20, พิกัด 1108.14.00.000, พิกัด 19.03, พิกัด 35.05
ผลไม้และผลิตภัณฑ์	พิกัด 08, พิกัด 2001.90.90, พิกัด 2005.70.00.000, พิกัด 20.06-20.09	พิกัด 08, พิกัด 2001.90.90.003, พิกัด 2005.70.00.000, พิกัด 20.06-20.09
พืชน้ำมัน	พิกัด 0801.11.00.000, พิกัด 12.01-12.07	พิกัด 0801.11.00.000, พิกัด 12.01-12.07 12.07
ผักและผลิตภัณฑ์	พิกัด 0910.11-0910.12, พิกัด 11.05, พิกัด 1108.13.00.000, พิกัด 12.09, พิกัด 20.01-20.09, พิกัด 2103.20.00.000	พิกัด 0910.11-0910.12, พิกัด 11.05, พิกัด 1108.13.00.000, พิกัด 12.09, พิกัด 20.01-20.09, พิกัด 2103.20.00.000
ข้าวและผลิตภัณฑ์	พิกัด 10.06, พิกัด 1102.90, พิกัด 1103.19.20.000, พิกัด 1108.19.90, พิกัด 1108.19.90.002, พิกัด 1902.19.20.000, พิกัด 1902.30, พิกัด 1904.90.10.000, พิกัด 1905.10.00.000, พิกัด 1905.90.60.000, พิกัด 1902.30,1905.90.70.000,1904.90	พิกัด 10.06, พิกัด 1102.90, พิกัด 1103.19.20.000, พิกัด 1108.19.90, พิกัด 1108.19.90.002, พิกัด 1902.19.20.000, พิกัด 1902.30, พิกัด 1904.90.10.000, พิกัด 1905.10.00.000, พิกัด 1905.90.60.000, พิกัด 1902.30,1905.90.70.000,1904.90
น้ำตาลและผลิตภัณฑ์	พิกัด 17	พิกัด 17
ผลิตภัณฑ์อาหารอื่นๆ	พิกัด 21.02-21.06	พิกัด 21.02-21.06
เครื่องดื่ม	พิกัด 22	พิกัด 22
กากและเศษที่เหลือใช้ทำอาหารสัตว์	พิกัด 23	พิกัด 23
ยางธรรมชาติ	พิกัด 40.01, พิกัด 40.02,40.05	พิกัด 40.01, พิกัด 40.02 ผล 40.05
ฝ้ายที่ยังไม่ได้สาวหรือหรี	พิกัด 5201.00.00.000	พิกัด 5201.00.00.000

54. ตารางระยะเวลาอ้างอิงปีเพาะปลูก ปีการผลิต ของข้อมูลสารสนเทศการเกษตร

ชื่อสินค้า	ปี เพาะปลูก	ปีการผลิต	ระยะเวลาอ้างอิง
เพาะปลูก			
1. ข้าวนาปี	2564/65	2564	1 พ.ค. 64 - 31 ต.ค. 64
2. ข้าวนาปรัง	2564/65	2565	1 พ.ย. 64 - 30 เม.ย. 65
3. ข้าวโพดเลี้ยงสัตว์ รุ่น 1	2564/65	2564	1 มี.ค. 64 - 31 ต.ค. 64
4. ข้าวโพดเลี้ยงสัตว์ รุ่น 2	2564/65	2564	1 พ.ย. 64 - 28 ก.พ. 65
7. ถั่วเขียวรุ่น 1	2564/65	2564	1 พ.ค. 64 - 31 ต.ค. 64
8. ถั่วเขียวรุ่น 2	2564/65	2564	1 พ.ย. 64 - 30 เม.ย. 65
9. ถั่วลันเตา รุ่น 1	2564/65	2564	1 พ.ค. 64 - 31 ต.ค. 64
10. ถั่วลันเตา รุ่น 2	2564/65	2564	1 พ.ย. 64 - 30 เม.ย. 65
11. ถั่วเหลืองรุ่น 1	2564/65	2564	1 พ.ค. 64 - 31 ต.ค. 64
12. ถั่วเหลืองรุ่น 2	2564/65	2564	1 พ.ย. 64 - 30 เม.ย. 65
17. พืชผัก	2564/65	2564	1 ม.ค. 64 - 31 ธ.ค. 64
18. ภาวะเศรษฐกิจฯ	2564/65	2564	1 พ.ค. 64 - 30 เม.ย. 65
เก็บเกี่ยว			
20. ข้าวโพดหวาน	2564/65	2564	1 ม.ค. 64 - 31 ธ.ค. 64
21. ข้าวโพดฝักอ่อน	2564/65	2564	1 ม.ค. 64 - 31 ธ.ค. 64
22. อ้อยโรงงาน	2564/65	2565	1 ต.ค. 64 - 30 ก.ย. 65
23. มันสำปะหลังโรงงาน	2564/65	2565	1 ต.ค. 64 - 30 ก.ย. 65
24. สับปะรดปัตตาเวีย	2564/65	2564	1 ม.ค. 64 - 31 ธ.ค. 64
25. มะเขือเทศ	2564/65	2564	1 ม.ค. 64 - 31 ธ.ค. 64
26. หอมแดง	2564/65	2565	1 พ.ค. 64 - 30 เม.ย. 65

54. ตารางระยะเวลาอ้างอิงปีเพาะปลูก ปีการผลิต ของข้อมูลสารสนเทศการเกษตร (ต่อ)

ชื่อสินค้า	ปีเพาะปลูก	ปีการผลิต	ระยะเวลาอ้างอิง
เก็บเกี่ยว			
26. หอมแดง	2564/65	2565	1 พ.ค. 64 - 30 เม.ย. 65
27. หอมหัวใหญ่	2564/65	2565	1 พ.ค. 64 - 30 เม.ย. 65
28. กระเทียม	2564/65	2565	1 พ.ค. 64 - 30 เม.ย. 65
29. มันฝรั่ง	2564/65	2565	1 พ.ค. 64 - 30 เม.ย. 65
ยีนต้น			
32. กาแฟ	2564/65	2565	1 ต.ค. 64 - 30 ก.ย. 65
33. พริกไทย	2564/65	2564	1 ม.ค. 64 - 31 ธ.ค. 64
34. ไม้ผลไม้ยีนต้น	2564/65	2564	1 ม.ค. 64 - 31 ธ.ค. 64
เลี้ยง			
39. ปศุสัตว์	-	2565	1 ม.ค. 65 - 31 ธ.ค. 65
40. ประมง	-	2565	1 ม.ค. 65 - 31 ธ.ค. 65

ลักษณะผลผลิต

สินค้า	ลักษณะผลผลิต
1. ข้าวรวม	เมล็ดข้าวเปลือก ความชื้น 15%
2. ข้าวนาปี	เมล็ดข้าวเปลือก ความชื้น 15%
3. ข้าวนาปรัง	เมล็ดข้าวเปลือก ความชื้น 15%
4. ข้าวโพดเลี้ยงสัตว์	เมล็ดข้าวโพดเลี้ยงสัตว์ ความชื้น 14.5%
5. มันสำปะหลังโรงงาน	หัวมันสำปะหลังสด
6. อ้อยโรงงาน	ลำต้นอ้อยสดส่งโรงงานที่ตัดใบและยอดออกแล้ว
7. ปาล์มน้ำมัน	ผลปาล์มน้ำมันทั้งทะลาย
8. ถั่วเหลือง	เมล็ดถั่วเหลือง
9. มะพร้าวผลแก่	ผลมะพร้าวแก่แห้งทั้งเปลือก
10. กระเทียม	กระเทียมแห้ง 90 วัน
11. หอมแดง	หอมแดงแห้ง
12. หอมหัวใหญ่	หอมหัวใหญ่ตัดจุก
13. มันฝรั่ง	หัวมันฝรั่งสด
14. มะเขือเทศ	ผลมะเขือเทศสด
15. ข้าวโพดฝักอ่อน	ข้าวโพดฝักอ่อนทั้งเปลือก
16. ข้าวโพดหวาน	ข้าวโพดหวานทั้งเปลือก
17. สับปะรดโรงงาน	ผลสับปะรดสดที่ตัดจุก และต้นออก
18. กล้วยไม้ตัดดอก	ช่อดอกกล้วยไม้
19. ลำไย	ผลลำไยสด
20. เงาะ	ผลเงาะสด
21. ทูเรียน	ผลทุเรียนสด
22. มังคุด	ผลมังคุดสด
23. ลิ้นจี่	ผลลิ้นจี่สด
24. ลองกอง	ผลลองกองสด
25. กาแฟ	สารกาแฟ
26. ยางพารา	ยางแผ่นดิบ
27. พริกไทย	เมล็ดพริกไทยดำ
28. โคน้ำ	โคน้ำมีชีวิต
29. โคนม	น้ำนมดิบ
30. กระบือ	กระบือมีชีวิต
31. สุกร	สุกรมีชีวิต
32. ไก่เนื้อ	ไก่อุ่นพันธุ์เนื้อมีชีวิต
33. ไช้ไก่	ไข่ไก่สด

สารบัญ

	หน้า
คำนำ	I
คำชี้แจง	II-VII
สารบัญ	
ลักษณะผลผลิต	
สารบัญตาราง	
สารบัญแผนภูมิ	
ตอนที่ 1 เศรษฐกิจส่วนรวม	1-15
ตอนที่ 2 มูลค่าและดัชนี	16-25
ตอนที่ 3 การผลิตภาคการเกษตร	26-35
ตอนที่ 4 ราคาผลผลิตสินค้าเกษตร	36-40
ตอนที่ 5 ปัจจัยการผลิตภาคการเกษตร	41-44
ตอนที่ 6 สินเชื่อเพื่อการเกษตร	45-47
ตอนที่ 7 รายได้และรายจ่ายของครัวเรือนเกษตร	48-51
ตอนที่ 8 งบประมาณ	52-56
ตอนที่ 9 ข้อมูลอื่นที่สำคัญ	57-63

สารบัญตาราง

	หน้า
ตอนที่ 1 เศรษฐกิจส่วนรวม	
ตารางที่ 1.1 ผลิตภัณฑ์มวลรวมในประเทศ ปี 2560-2564	5
ตารางที่ 1.2 จำนวนประชากร จำนวนแรงงานภาคการเกษตรและนอกภาคการเกษตร ปี 2560-2564	6
ตารางที่ 1.3 มูลค่าสินค้าส่งออก สินค้านำเข้า และดุลการค้า ปี 2560-2564	7
ตารางที่ 1.4 มูลค่าการส่งออกสินค้าเกษตรและผลิตภัณฑ์ที่สำคัญ10 อันดับแรก ปี 2560-2564	8
ตารางที่ 1.5 มูลค่าการส่งออกสินค้าเกษตรและผลิตภัณฑ์ไปประเทศที่สำคัญ 10 อันดับแรก ปี 2560-2564	9
ตารางที่ 1.6 มูลค่าการส่งออกสินค้าเกษตรและผลิตภัณฑ์ที่สำคัญ 10 อันดับแรก ปี 2560-2564	10
ตารางที่ 1.7 มูลค่าการนำเข้าสินค้าเกษตรและผลิตภัณฑ์ที่สำคัญ 10 อันดับแรก ปี 2560-2564	12
ตารางที่ 1.8 มูลค่าการนำเข้าสินค้าเกษตรและผลิตภัณฑ์จากประเทศที่สำคัญ 10 อันดับแรก ปี 2560-2564	13
ตารางที่ 1.9 มูลค่าการนำเข้าสินค้าเกษตรและผลิตภัณฑ์ที่สำคัญ 10 อันดับแรก ปี 2560-2564	14
ตอนที่ 2 มูลค่าและดัชนี	
ตารางที่ 2.1 มูลค่าผลผลิตสินค้าเกษตรที่สำคัญปี 2560-2564	18
ตารางที่ 2.2 ดัชนีราคาสินค้าเกษตรที่เกษตรกรขายได้ที่ไร่นา ปี 2560-2564	20
ตารางที่ 2.3 ดัชนีผลผลิตสินค้าเกษตร ปี 2560-2564	22
ตารางที่ 2.4 ดัชนีรายได้เกษตรกร ปี 2560-2564	24
ตอนที่ 3 การผลิตภาคการเกษตร	
ตารางที่ 3.1 เนื้อที่ ผลผลิตและผลผลิตต่อไร่ของข้าวและพืชไร่ที่สำคัญ ปีเพาะปลูก 2560/61-2564/65	30
ตารางที่ 3.2 เนื้อที่ ผลผลิตและผลผลิตต่อไร่ของไม้ผลไม้ยืนต้นที่สำคัญปี 2560-2564	31
ตารางที่ 3.3 เนื้อที่ ผลผลิตและผลผลิตต่อไร่ของพืชผักที่สำคัญปี 2560-2564	33
ตารางที่ 3.4 จำนวนตัว ณ วันที่ 1 มกราคม และปริมาณการผลิตปศุสัตว์ปี 2560-2564	34
ตารางที่ 3.5 ปริมาณ และมูลค่าสัตว์น้ำที่จับได้ ปี 2560-2564	35

สารบัญตาราง (ต่อ)

หน้า

ตอนที่ 4 ราคาผลผลิตสินค้าเกษตร

ตารางที่ 4.1 ราคาสินค้าเกษตรที่เกษตรกรขายได้ที่ไร่นา ปี 2560-2564	37
ตารางที่ 4.2 ราคาขายส่งสินค้าเกษตรในตลาดกรุงเทพฯ ปี 2559-2563	39

ตอนที่ 5 ปัจจัยการผลิตภาคการเกษตร

ตารางที่ 5.1 มูลค่าการนำเข้าปัจจัยการผลิตที่ใช้ในการเกษตร ปี 2560-2564	43
ตารางที่ 5.2 ราคานำเข้า C.I.F.ราคาขายส่งตลาดกรุงเทพฯ และราคาขายปลีกตลาดท้องถิ่นของปุ๋ยเคมีสูตรที่สำคัญปี 2560-2564	44

ตอนที่ 6 สินเชื่อเพื่อการเกษตร

ตารางที่ 6.1 การให้สินเชื่อเพื่อการเกษตรของสถาบันการเงิน ปี 2560-2564	46
ตารางที่ 6.2 การให้สินเชื่อของธนาคารเพื่อการเกษตรและสหกรณ์การเกษตรแยกตามประเภทของเงินกู้ ปี 2560-2564	46

ตอนที่ 7 รายได้และรายจ่ายของครัวเรือนเกษตรกร

ตารางที่ 7.1 รายได้ รายจ่ายเงินสด รายได้เงินสดสุทธิ และขนาดหนี้สินปลายปีของครัวเรือนเกษตรกร ปี 2560-2564	50
--	----

ตอนที่ 8 งบประมาณ

ตารางที่ 8.1 งบประมาณรายจ่ายประจำปีของกระทรวงเกษตรและสหกรณ์ จำแนกเป็นงบรายจ่ายลงทุนและงบรายจ่ายประจำ ปี 2560-2564	53
ตารางที่ 8.2 งบประมาณของกระทรวงเกษตรและสหกรณ์ตามกลุ่มภารกิจ ปี 2560-2564	54

ตอนที่ 9 ข้อมูลอื่นที่สำคัญ

ตารางที่ 9.1 จำนวนสหกรณ์และสมาชิก แยกตามประเภทสหกรณ์ ปี 2560-2564	59
ตารางที่ 9.2 จำนวนโรงสี แยกรายภาคปี 2560-2564	60
ตารางที่ 9.3 จำนวนโรงงานผลิตน้ำตาลทราย แยกรายภาค ปี 2560-2564	60
ตารางที่ 9.4 จำนวนโรงงานผลิตแป้งมันสำปะหลัง แยกรายภาค ปี 2560-2564	61
ตารางที่ 9.5 โรงฆ่าสัตว์ที่ได้รับอนุญาตประกอบกิจการฆ่าสัตว์ ปี 2560-2564	62
ตารางที่ 9.6 จำนวนเรือประมงจำแนกตามระวางบรรทุกของเรือต้นกรอส ปี 2560- 2564	63

สารบัญแผนภูมิ

	หน้า
ตอนที่ 1 เศรษฐกิจส่วนรวม	
แผนภูมิที่ 1.1 สัดส่วนผลิตภัณฑ์มวลรวมในประเทศ ปี 2564 ณ ราคาประจำปี	5
แผนภูมิที่ 1.2 สัดส่วนจำนวนประชากรจำนวนแรงงานภาคการเกษตร และนอกภาคการเกษตร ปี 2564	6
แผนภูมิที่ 1.3 มูลค่าสินค้าส่งออก-นำเข้าทั้งหมด ปี 2560-2564	7
แผนภูมิที่ 1.4 สัดส่วนมูลค่าการส่งออกสินค้าเกษตรและผลิตภัณฑ์ที่สำคัญ อันดับแรก ปี 2564	8
แผนภูมิที่ 1.5 สัดส่วนมูลค่าการส่งออกสินค้าเกษตรและผลิตภัณฑ์ไปประเทศที่สำคัญ 10 อันดับแรก ปี 2564	9
แผนภูมิที่ 1.6 มูลค่านำเข้าสินค้าทั้งหมด และมูลค่าสินค้าเกษตรและผลิตภัณฑ์ที่สำคัญ ปี 2560-256	12
แผนภูมิที่ 1.7 สัดส่วนมูลค่าการนำเข้าสินค้าเกษตรและผลิตภัณฑ์จากประเทศที่สำคัญ 10 อันดับแรก ปี 2564	13
ตอนที่ 2 มูลค่าและดัชนี	
แผนภูมิที่ 2.1 ดัชนีราคาสินค้าเกษตรที่เกษตรกรขายได้ที่ไร่นาของหมวดพืชที่สำคัญ หมวดปศุสัตว์ หมวดประมง ปี 2560-2564	21
แผนภูมิที่ 2.2 ดัชนีราคาสินค้าเกษตรที่เกษตรกรขายได้ที่ไร่นาของธัญพืชและพืชอาหาร ไม่ยีนต้นไม้ผล พืชผัก พืชน้ำมัน และไม้ดอก ปี 2560-2564	21
แผนภูมิที่ 2.3 ดัชนีผลผลิตสินค้าเกษตร หมวดพืชผลที่สำคัญหมวดปศุสัตว์ หมวดประมง ปี 2560-2564	23
แผนภูมิที่ 2.4 ดัชนีผลผลิตสินค้าเกษตรที่สำคัญ กลุ่มธัญพืชและพืชอาหาร ไม่ยีนต้นไม้ผล พืชผัก พืชน้ำมันและไม้ดอก ปี 2560-2564	23
แผนภูมิที่ 2.5 ดัชนีรายได้เกษตรกร ของหมวดพืชผลที่สำคัญหมวดปศุสัตว์ หมวดประมง ปี 2560-2564	25
แผนภูมิที่ 2.6 ดัชนีรายได้เกษตรกร กลุ่มธัญพืช และพืชอาหาร ไม่ยีนต้น ไม้ผล พืชผัก พืชน้ำมันและไม้ดอก ปี 2559-2563	25
ตอนที่ 3 การผลิตภาคการเกษตร	
แผนภูมิที่ 3.1 ผลผลิตของข้าวและพืชไร่ที่สำคัญ ปีเพาะปลูก 2560/61-2564/65	30
แผนภูมิที่ 3.2 ผลผลิตของยางพาราและปาล์มน้ำมัน ปี 2560-2564	32
แผนภูมิที่ 3.3 ผลผลิตของไม้ผล ปี 2560-2564	32
แผนภูมิที่ 3.4 ผลผลิตพืชผัก ปี 2560-2564	33
แผนภูมิที่ 3.5 ผลผลิตพืชผัก ปี 2560-2564	34
แผนภูมิที่ 3.6 ปริมาณการผลิตสุกร โคเนื้อ ไก่เนื้อ และกระบือ ปี 2559-2563	39
แผนภูมิที่ 3.7 ปริมาณการผลิตของและไข่ไก่ ปี 2559-2563	39
แผนภูมิที่ 3.8 มูลค่าสัตว์น้ำจืด และน้ำเค็ม ปี 2559-2563	40

สารบัญแผนภูมิ (ต่อ)

หน้า

ตอนที่ 4 ราคาผลผลิตสินค้าเกษตร

แผนภูมิที่ 4.1 ราคาสินค้าเกษตรที่เกษตรกรขายได้ที่ไร่นาปี 2560-2564	38
แผนภูมิที่ 4.2 ราคาไม้ผลที่เกษตรกรขายได้ที่ไร่นา ปี 2560-2564	38
แผนภูมิที่ 4.3 ราคาพืชผักที่เกษตรกรขายได้ที่ไร่นา ปี 2560-2564	38
แผนภูมิที่ 4.4 ราคาปศุสัตว์ และประมงที่เกษตรกรขายได้ที่ไร่นา ปี 2560-2564	38
แผนภูมิที่ 4.5 ราคาขายส่งข้าวในตลาดกรุงเทพฯ ปี 2560-2564	40
แผนภูมิที่ 4.6 ราคาขายส่งไม้ยืนต้นและไม้ผล ในตลาดกรุงเทพฯ ปี 2560-2564	40
แผนภูมิที่ 4.7 ราคาขายส่งของพืชน้ำมันในตลาดกรุงเทพฯ ปี 2560-2564	40
แผนภูมิที่ 4.8 ราคาขายส่งของปศุสัตว์และประมงในตลาดกรุงเทพฯ ปี 2560-2564	40

ตอนที่ 5 ปัจจัยการผลิตภาคการเกษตร

แผนภูมิที่ 5.1 มูลค่าการนำเข้าปัจจัยการผลิตที่ใช้ในการเกษตร 3 อันดับแรกที่สำคัญ ปี 2560-2564	43
แผนภูมิที่ 5.2 ราคานำเข้า C.I.F. ของปุ๋ยเคมีสูตรที่สำคัญ ปี 2560-2564	44

ตอนที่ 6 สินเชื่อเพื่อการเกษตร

แผนภูมิที่ 6.1 การให้สินเชื่อเพื่อการเกษตรของสถาบันการเงิน ปี 2560-2564	47
แผนภูมิที่ 6.2 จำนวนลูกค้านำสินเชื่อที่กู้ยืมตามประเภทลูกค้านำปี 2560-2564	47

ตอนที่ 7 รายได้และรายจ่ายครัวเรือนเกษตร

แผนภูมิที่ 7.1 สัดส่วนรายได้เงินสดทางการเกษตร ปี 2564	51
แผนภูมิที่ 7.2 สัดส่วนรายได้เงินสดนอกการเกษตร ปี 2564	51
แผนภูมิที่ 7.3 สัดส่วนรายจ่ายเงินสดทางการเกษตร ปี 2564	51
แผนภูมิที่ 7.4 สัดส่วนรายจ่ายเงินสดนอกการเกษตร ปี 2564	51
แผนภูมิที่ 7.5 รายได้เงินสดสุทธิทางการเกษตร รายได้เงินสดสุทธิของครัวเรือนเงินสดคงเหลือก่อนการชำระหนี้ขนาดหนี้สินปลายปี ปี 2560-2564	51

ตอนที่ 8 งบประมาณ

แผนภูมิที่ 8.1 งบประมาณรายจ่ายประจำปี จำแนกเป็นงบรายจ่ายลงทุนและงบรายจ่ายประจำปี 2560-2564	53
แผนภูมิที่ 8.2 งบประมาณของกระทรวงเกษตรและสหกรณ์ตามกลุ่มภารกิจ ปี 2564	54

ตอนที่ 9 ข้อมูลอื่นที่สำคัญ

แผนภูมิที่ 9.1 จำนวนสหกรณ์และสมาชิกสหกรณ์ ปี 2560-2564	59
แผนภูมิที่ 9.2 สัดส่วนจำนวนสหกรณ์ตามประเภทสหกรณ์ ปี 2564	59
แผนภูมิที่ 9.3 สัดส่วนจำนวนโรงสี แยกรายภาค ปี 2564	60
แผนภูมิที่ 9.4 สัดส่วนโรงงานผลิตน้ำตาลทราย แยกรายภาค ปี 2564	60
แผนภูมิที่ 9.5 สัดส่วนจำนวนโรงงานผลิตแป้งมันสำปะหลัง แยกรายภาค ปี 2564	61
แผนภูมิที่ 9.6 สัดส่วนจำนวนโรงฆ่าสัตว์ที่ได้รับอนุญาต ปี 2564	62
แผนภูมิที่ 9.7 สัดส่วนจำนวนเรือประมงจำแนกตามระวางบรรทุกของเรือต้นกรอส ปี 2564	63

ตอนที่ 1

เศรษฐกิจส่วนรวม

1.1 ผลิตภัณฑ์มวลรวมในประเทศ

ในช่วงปี 2560-2564 ผลิตภัณฑ์มวลรวมในประเทศ (ณ ราคาที่แท้จริง) มีทิศทางเพิ่มขึ้นจาก 10,259,941 ล้านบาท ในปี 2560 เป็น 10,403,700 ล้านบาท ในปี 2564 มีอัตราการขยายตัวเฉลี่ยต่อปีเพิ่มขึ้นร้อยละ 0.43 โดยผลิตภัณฑ์มวลรวมในประเทศนอกภาคการเกษตรเพิ่มขึ้นจาก 9,704,831 ล้านบาท ในปี 2560 เป็น 9,829,805 ล้านบาท ในปี 2564 มีอัตราการขยายตัวเฉลี่ยต่อปีเพิ่มขึ้นร้อยละ 0.40 ส่วนผลิตภัณฑ์มวลรวมในประเทศภาคการเกษตรในช่วงปี 2560-2564 มีทิศทางเพิ่มขึ้นจาก 638,106 ล้านบาท ในปี 2560 เป็น 654,371 ล้านบาท ในปี 2564 ทำให้มีอัตราการขยายตัวเฉลี่ยต่อปีเพิ่มขึ้นร้อยละ 0.69 (ตารางที่ 1.1)

เศรษฐกิจไทยในปี 2564 ขยายตัวร้อยละ 1.53 เมื่อเทียบกับปี 2563 โดยมีปัจจัยบวกจากการส่งออกสินค้าที่ขยายตัวร้อยละ 18.80 การบริโภคภาคเอกชนขยายตัวร้อยละ 0.34 และการลงทุนภาคเอกชนที่เพิ่มขึ้น ทำให้การลงทุนรวมขยายตัวร้อยละ 3.42 ส่วนอัตราเงินเฟ้อทั่วไปเฉลี่ยอยู่ที่ร้อยละ 1.23

สำหรับภาคเกษตรปี 2564 ขยายตัวร้อยละ 0.98 เนื่องจากปริมาณน้ำฝนเพิ่มขึ้นตั้งแต่ปลายปี 2563 ต่อเนื่องถึงปี 2564 ทำให้ปริมาณน้ำในอ่างเก็บน้ำที่สำคัญและในแหล่งน้ำตามธรรมชาติมากขึ้นเพียงพอสำหรับการเพาะปลูกพืช เลี้ยงสัตว์ และทำประมง รวมถึงสภาพอากาศที่เอื้ออำนวยมากขึ้น และการเริ่มต้นฤดูฝนที่เร็วกว่าปี 2563 ทำให้เกษตรกรขยายพื้นที่และทำการเพาะปลูกเพิ่มขึ้น ประกอบกับราคาสินค้าเกษตรหลายชนิดปรับตัวดีขึ้น ใจให้เกษตรกรเพิ่มการผลิตและมีการบำรุงดูแลรักษามากขึ้น อีกทั้งการดำเนินนโยบายและมาตรการของภาครัฐในการส่งเสริมอาชีพเกษตรกร อาทิ การขยายช่องทางการตลาดทั้งตลาดออนไลน์และออฟไลน์ ทำให้เกษตรกรมีช่องทางในการจำหน่ายสินค้าเกษตรมากขึ้น มาตรการเยียวยาและฟื้นฟูเกษตรกรที่ได้รับผลกระทบจากการแพร่ระบาดของโรคติดเชื้อไวรัสโคโรนา 2019 หรือโรคโควิด-19 ทำให้เกษตรกรสามารถทำการผลิตและบริหารจัดการสินค้าเกษตรให้ออกสู่ตลาดได้อย่างต่อเนื่อง รวมถึงการฟื้นตัวของเศรษฐกิจโลก การผ่อนคลายมาตรการการควบคุมการระบาดของโรคโควิด-19 ของหลายประเทศ และความเชื่อมั่นในคุณภาพมาตรฐานในสินค้าเกษตรของไทย ทำให้การส่งออกสินค้าเกษตรและผลิตภัณฑ์ขยายตัว

1.2 จำนวนประชากร

ในช่วงปี 2560-2564 จำนวนประชากรมีแนวโน้มลดลงอย่างต่อเนื่อง โดยมีอัตราการขยายตัวเฉลี่ยต่อปีลดลงร้อยละ 0.01 จำนวนประชากรภาคการเกษตร มีอัตราการขยายตัวเฉลี่ยต่อปีเพิ่มขึ้นร้อยละ 5.85 ขณะที่ประชากรนอกภาคการเกษตรมีอัตราการขยายตัวเฉลี่ยต่อปีลดลงร้อยละ 3.98ปี 2564 มีจำนวนประชากรทั้งประเทศรวม 66.17 ล้านคน จำนวนประชากรภาคการเกษตร 31.09 ล้านคน คิดเป็นร้อยละ 46.99 ของประชากรทั้งประเทศ ลดลงร้อยละ 0.86 จากปี 2563 ซึ่งมีจำนวนประชากรภาคการเกษตร 31.36 ล้านคน สำหรับจำนวนแรงงานทั้งประเทศรวม 38.70 ล้านคน มีจำนวนแรงงานภาคการเกษตร 20.98 ล้านคน คิดเป็นร้อยละ 54.21 ของแรงงานทั้งประเทศ ลดลงร้อยละ 0.80 จากปี 2563 ซึ่งมีจำนวนแรงงานภาคการเกษตร 21.15 ล้านคน

1.3 การค้าระหว่างประเทศ

1.3.1 ดุลการค้า

ในช่วงปี 2560-2564 ดุลการค้าของไทยเริ่มประสบปัญหาการขาดดุลการค้า ในปี 2561 อยู่ที่ 4,657 ล้านบาท และเริ่มกลับมาเกินดุลการค้าอีกครั้งในปี 2562-2563 ซึ่งอยู่ที่ 202,752 ล้านบาท และ 676,087 ล้านบาท ตามลำดับ แต่กลับมาขาดดุลการค้าอีก ในปี 2564 อยู่ที่ 6,980 ล้านบาท

เมื่อพิจารณาเปรียบเทียบดุลการค้าสินค้านอกการเกษตร ขาดดุลต่อเนื่องตั้งแต่ปี 2560 โดยขาดดุลการค้า จาก 508,711 ล้านบาท ในปี 2560 เป็น 897,069 ล้านบาท ในปี 2561 และลดลงเหลือ 604,950 ล้านบาท และ 89,228 ล้านบาท ในปี 2562 และ 2563 ตามลำดับ

สำหรับดุลการค้าสินค้าเกษตรและผลิตภัณฑ์ในปี 2564 เกินดุลการค้าอยู่ที่ 896,095 ล้านบาท เพิ่มขึ้น เมื่อเทียบกับปี 2563 ซึ่งเกินดุลอยู่ที่ 765,315 ล้านบาท เมื่อพิจารณาแบ่งเป็นกลุ่มสินค้าพบว่า กลุ่มสินค้าเกษตรและอาหารเกินดุลการค้าอยู่ที่ 638,443 ล้านบาท เพิ่มขึ้นเมื่อเทียบกับปี 2563 ซึ่งเกินดุลอยู่ที่ 571,058 ล้านบาท ขณะที่กลุ่มสินค้าเกษตรเพื่ออุตสาหกรรมการเกษตรเกินดุลการค้าอยู่ที่ 257,652 ล้านบาท เพิ่มขึ้นจากปี 2563 ซึ่งเกินดุลอยู่ที่ 194,257 ล้านบาท (ตารางที่ 1.3)

1.3.2 การส่งออก

ในช่วงปี 2560-2564 มูลค่าการส่งออกสินค้าทั้งหมดของประเทศไทยมีทิศทางเพิ่มขึ้น จาก 7,996,159 ล้านบาท ในปี 2560 เป็น 8,536,631 ล้านบาท ในปี 2564 มีอัตราการขยายตัวเฉลี่ยต่อปีเพิ่มขึ้น ร้อยละ 2.13 โดยมูลค่าสินค้าเกษตรและผลิตภัณฑ์ที่สำคัญของไทย เพิ่มขึ้นจาก 1,435,180 ล้านบาท ในปี 2560 เป็น 1,497,813 ล้านบาท ในปี 2564 มีอัตราการขยายตัวเฉลี่ยต่อปีเพิ่มขึ้นร้อยละ 1.42 (ตารางที่ 1.4)

ปี 2564 ประเทศไทยมีการส่งออกสินค้าเกษตรและผลิตภัณฑ์ คิดเป็นมูลค่า 1,497,813 ล้านบาท เพิ่มขึ้นจาก 1,290,046 ล้านบาท ของปี 2563 หรือเพิ่มขึ้นร้อยละ 16.11 โดยมีการส่งออกไปยังประเทศสาธารณรัฐ ประชาชนจีนมากที่สุด รองลงมา ได้แก่ ญี่ปุ่น สหรัฐอเมริกา สหพันธรัฐมาเลเซีย สาธารณรัฐสังคมนิยมเวียดนาม ราชอาณาจักรกัมพูชา สาธารณรัฐแห่งสหภาพเมียนมา สาธารณรัฐอินเดีย สาธารณรัฐเกาหลี สาธารณรัฐอินโดนีเซีย ตามลำดับ (ตารางที่ 1.4 และตารางที่ 1.5)

สำหรับสินค้าเกษตรและผลิตภัณฑ์ส่งออกสำคัญของไทย 10 อันดับแรก (ตารางที่ 1.4 และตารางที่ 1.6) ได้แก่ ผลไม้และผลิตภัณฑ์มีมูลค่าการส่งออก 252,247 ล้านบาท เพิ่มขึ้นจากปี 2563 ร้อยละ 38.32 สำหรับ สินค้าส่งออกของไทยมากที่สุด 3 อันดับแรก ได้แก่ พุรีนและผลิตภัณฑ์ มูลค่า 119,160 ล้านบาท ลำไยและ ผลิตภัณฑ์ มูลค่า 31,377 ล้านบาท สับปะรดและผลิตภัณฑ์ มูลค่า 19,959 ล้านบาท

ยางธรรมชาติมีมูลค่าการส่งออก 246,910 ล้านบาท เพิ่มขึ้นจากปี 2563 ร้อยละ 35.67 เนื่องจาก ประเทศจีนมีความต้องการใช้ยางพาราในอุตสาหกรรมยานยนต์เพิ่มขึ้นอย่างต่อเนื่อง โดยสินค้าส่งออกของไทยมากที่สุด 3 อันดับแรก ได้แก่ ยางแท่ง มูลค่า 90,097 ล้านบาท ยางมิกเจอร์ มูลค่า 60,172 ล้านบาท น้ำยางข้น มูลค่า 49,008 ล้านบาท

ข้าวและผลิตภัณฑ์มีมูลค่าการส่งออก 130,700 ล้านบาท ลดลงจากปี 2563 ร้อยละ 5.25 สำหรับ สินค้าส่งออกของไทยมากที่สุด 3 อันดับแรก ได้แก่ ข้าวหอมมะลิไทย มูลค่า 36,235 ล้านบาท ข้าวเจ้าขาว มูลค่า 33,686 ล้านบาท ข้าวเหนียว มูลค่า 20,596 ล้านบาท

มันสำปะหลังและผลิตภัณฑ์มีมูลค่าการส่งออก 121,815 ล้านบาท เพิ่มขึ้นจากปี 2563 ร้อยละ 47.93 เนื่องจากประเทศคู่ค้ามีความต้องการผลิตภัณฑ์มันสำปะหลังจากไทยอย่างต่อเนื่อง สำหรับสินค้าส่งออกของไทยมาก

ที่สุด 3 อันดับแรก ได้แก่ แป้งมันสำปะหลัง มูลค่า 53,208 ล้านบาท มันเส้น มูลค่า 40,422 ล้านบาท แป้งมันสำปะหลัง ดัดแปร มูลค่า 26,675 ล้านบาท

เนื้อไก่และผลิตภัณฑ์มีมูลค่าการส่งออก 102,527 ล้านบาท ลดลงจากปี 2563 ร้อยละ 1.31 เนื่องจากความต้องการบริโภคของตลาดต่างประเทศลดลง โดยเฉพาะตลาดญี่ปุ่น สหภาพยุโรป และตลาดอื่นๆ สำหรับสินค้าส่งออกของไทยมากที่สุด 2 อันดับแรก ได้แก่ ไก่ปรุงแต่ง มูลค่า 73,707 ล้านบาท เนื้อและส่วนอื่นของไก่เนื้อสดหรือแช่เย็นหรือแช่เย็นจนแข็ง มูลค่า 28,820 ล้านบาท

ปลาและผลิตภัณฑ์มีมูลค่าการส่งออก 98,695 ล้านบาท ลดลงจากปี 2563 ร้อยละ 11.61 สำหรับสินค้าส่งออกของไทยมากที่สุด 3 อันดับแรก ได้แก่ ปลาปรุงแต่ง มูลค่า 83,300 ล้านบาท เนื้อปลาแบบฟิลเล มูลค่า 7,221 ล้านบาท ปลาแช่เย็นจนแข็ง มูลค่า 3,561 ล้านบาท

น้ำตาลและผลิตภัณฑ์มีมูลค่าการส่งออก 63,956 ล้านบาท ลดลงจากปี 2563 ร้อยละ 9.47 สำหรับสินค้าส่งออกของไทยมากที่สุด 3 อันดับแรก ได้แก่ น้ำตาลทราย มูลค่า 28,156 ล้านบาท น้ำตาลดิบ มูลค่า 20,343 ล้านบาท ผลิตภัณฑ์ที่ทำจากน้ำตาลทรายมูลค่า 9,704 ล้านบาท

กุ้งและผลิตภัณฑ์มีมูลค่าการส่งออก 57,071 ล้านบาท เพิ่มขึ้นจากปี 2563 ร้อยละ 11.16 สำหรับสินค้าส่งออกของไทยมากที่สุด 3 อันดับแรก ได้แก่ กุ้งปรุงแต่ง มูลค่า 26,063 ล้านบาท กุ้ง สด แช่เย็นหรือแช่เย็นจนแข็ง มูลค่า 21,845 ล้านบาท กุ้งและผลิตภัณฑ์อื่นๆ มูลค่า 2163 ล้านบาท

ผักและผลิตภัณฑ์มีมูลค่าการส่งออก 28,693 ล้านบาท เพิ่มขึ้นจากปี 2563 ร้อยละ 6.91 สำหรับสินค้าส่งออกของไทยมากที่สุด 3 อันดับแรก ได้แก่ ผักปรุงแต่งมีให้เสีย มูลค่า 10,104 ล้านบาท ผักอื่นสดหรือแช่เย็น มูลค่า 5,019 ล้านบาท และเมล็ดพันธุ์ผัก มูลค่า 3,625 ล้านบาท

กากและเศษที่เหลือใช้ทำอาหารสัตว์มีมูลค่าการส่งออก 25,060 ล้านบาท เพิ่มขึ้นจากปี 2563 ร้อยละ 26.44 สำหรับสินค้าส่งออกของไทยมากที่สุด 3 อันดับแรก ได้แก่ ของปรุงแต่งชนิดที่ใช้ในการเลี้ยงสัตว์ มูลค่า 20,117 ล้านบาท กากน้ำมันและกากแข็งได้จากการสกัดน้ำมันถั่วเหลือง มูลค่า 1,855 ล้านบาท กากมันสำปะหลัง มูลค่า 1,590 ล้านบาท

1.3.3 การนำเข้า

ในช่วงปี 2560-2564 มูลค่าการนำเข้าสินค้าทั้งหมดของประเทศไทย มีแนวโน้มเพิ่มขึ้นจาก 7,587,118 ล้านบาท ในปี 2560 เป็น 8,549,082 ล้านบาท ในปี 2564 มีอัตราการการขยายตัวเฉลี่ยต่อปีเพิ่มขึ้น ร้อยละ 4.37 โดยมูลค่าการนำเข้าสินค้าเกษตรและผลิตภัณฑ์ที่สำคัญของไทย เพิ่มขึ้นจาก 508,902 ล้านบาท ในปี 2560 เป็น 602,305 ล้านบาท มีอัตราการขยายตัวเฉลี่ยต่อปีเพิ่มขึ้น ร้อยละ 4.47 (ตารางที่ 1.7)

ปี 2564 ประเทศไทยมีการนำเข้าสินค้าเกษตรและผลิตภัณฑ์ คิดเป็นมูลค่า 602,305 ล้านบาท เพิ่มขึ้นจาก 525,163 ล้านบาท ของปี 2563 เท่ากับ 77,142 ล้านบาท หรือเพิ่มขึ้นร้อยละ 14.69 โดยมีการนำเข้าจากประเทศสหพันธ์สาธารณรัฐบราซิล มากที่สุด รองลงมา ได้แก่ สาธารณรัฐประชาชนจีน สหรัฐอเมริกา เครือรัฐออสเตรเลีย สาธารณรัฐอินโดนีเซีย สาธารณรัฐสังคมนิยมเวียดนาม สาธารณรัฐแห่งสหภาพเมียนมา สาธารณรัฐอินเดีย นิวซีแลนด์ สหพันธรัฐมาเลเซีย ตามลำดับ (ตารางที่ 1.7 และตารางที่ 1.8)

สำหรับมูลค่าการนำเข้าสินค้าเกษตรและผลิตภัณฑ์สำคัญของไทย (ตารางที่ 1.7 และตารางที่ 1.9) ได้แก่

ปลาและผลิตภัณฑ์มีมูลค่าการนำเข้า 88,892 ล้านบาท ลดลงจากปี 2563 ร้อยละ 0.18 สินค้านำเข้าของไทยมากที่สุด 3 อันดับ ได้แก่ ปลาแช่เย็นจนแข็ง มูลค่า 60,638 ล้านบาท ปลาสดหรือแช่เย็น มูลค่า 12,499 ล้านบาท เนื้อปลาแบบฟิลเล มูลค่า 8,961 ล้านบาท

พืชน้ำมันมีมูลค่าการนำเข้า 77,149 ล้านบาท **เพิ่มขึ้น**จากปี 2563 ร้อยละ 39.97 สิ้นค้านำเข้าของไทยมากที่สุด 3 อันดับ ได้แก่ ถั่วเหลือง มูลค่า 72,611 ล้านบาท ถั่วลิสง มูลค่า 2,010 ล้านบาท เมล็ดพืชน้ำมัน มูลค่า 966 ล้านบาท

พืชอาหารและผลิตภัณฑ์มีมูลค่าการนำเข้า 76,575 ล้านบาท **เพิ่มขึ้น**จากปี 2563 ร้อยละ 11.29 สิ้นค้านำเข้าของไทยมากที่สุด 3 อันดับ ได้แก่ ข้าวสาลีดูรัม มูลค่า 25,554 ล้านบาท ผลิตภัณฑ์อาหารจากแป้ง มูลค่า 19,034 ล้านบาท ข้าวโพดและผลิตภัณฑ์ มูลค่า 12,723 ล้านบาท

กากและเศษที่เหลือใช้ทำอาหารสัตว์มีมูลค่าการนำเข้า 69,152 ล้านบาท **เพิ่มขึ้น**จากปี 2563 ร้อยละ 25.48 สิ้นค้านำเข้าของไทยมากที่สุด 3 อันดับ ได้แก่ กากน้ำมันและกากแข็งที่ได้จากการสกัดน้ำมันถั่วเหลือง มูลค่า 43,691 ล้านบาท และของปรุงแต่งชนิดที่ใช้ในการเลี้ยงสัตว์ มูลค่า 15,021 ล้านบาท กากเมล็ดพืชน้ำมันและกากอื่น มูลค่า 8,338 ล้านบาท

ผลไม้และผลิตภัณฑ์มีมูลค่าการนำเข้า 42,022 ล้านบาท **เพิ่มขึ้น**จากปี 2563 ร้อยละ 4.32 สิ้นค้านำเข้าของไทยมากที่สุด 3 อันดับ ได้แก่ แอปเปิ้ลและผลิตภัณฑ์ มูลค่า 8,645 ล้านบาท ผลไม้สดหรือแช่เย็นจนแข็ง มูลค่า 6,542 ล้านบาท องุ่นและผลิตภัณฑ์ มูลค่า 6,534 ล้านบาท

ผลิตภัณฑ์อาหารอื่นๆมีมูลค่านำเข้า 33,706 ล้านบาท **เพิ่มขึ้น**จากปี 2563 ร้อยละ 11.14 สิ้นค้านำเข้าของไทยมากที่สุด 2 อันดับ ได้แก่ ปรุงรสและปรุงกลิ่นอื่น 28,683 ล้านบาท และน้ำซอสและเครื่องปรุง 2,966 ล้านบาท

นมและผลิตภัณฑ์มีมูลค่าการนำเข้า 25,131 ล้านบาท **เพิ่มขึ้น**จากปี 2563 ร้อยละ 19.10 สิ้นค้านำเข้าของไทยมากที่สุด 2 อันดับ ได้แก่ นมผงและครีมผงที่เติมน้ำตาลหรือสารทำให้หวานอื่นมูลค่า 7,472 ล้านบาท นมผงขาดมันเนย มูลค่า 6,817 ล้านบาท

ผักและผลิตภัณฑ์มีมูลค่าการนำเข้า 21,751 ล้านบาท **เพิ่มขึ้น**จากปี 2563 ร้อยละ 1.77 สิ้นค้านำเข้าของไทยมากที่สุด 3 อันดับ ได้แก่ ผักอื่นสดหรือแช่เย็น มูลค่า 8,374 ล้านบาท มันฝรั่ง มูลค่า 4,239 ล้านบาท และเห็ดแห้ง มูลค่า 3,134 ล้านบาท

ฝ้ายที่ยังไม่ได้สาวหรือหวีมีมูลค่าการนำเข้า 10,353 ล้านบาท **เพิ่มขึ้น**จากปี 2563 ร้อยละ 50.28 **เครื่องตี**มีมูลค่าการนำเข้า 9,856 ล้านบาท **ลดลง**จากปี 2563 ร้อยละ 5.51

ตารางที่ 1.1 ผลผลิตทั้งหมดรวมในประเทศ ปี 2560-2564

หน่วย: ล้านบาท

รายการ	ปี					สัดส่วน (ร้อยละ) ปี 64	เพิ่ม/ลด (ร้อยละ) ปี 63-64	อัตราการขยายตัว (ร้อยละ) ปี 60-64
	2560	2561	2562	2563	2564			
ณ ราคาประจำปี								
ผลผลิตทั้งหมดรวมในประเทศ	1,302,041	1,342,912	1,372,657	1,360,047	1,380,331	8.53	1.49	1.48
ภาคการเกษตร								
ผลผลิตทั้งหมดรวมในประเทศ	14,186,623	15,030,431	15,519,754	14,276,844	14,798,388	91.47	3.65	1.21
นอกภาคการเกษตร								
ผลผลิตทั้งหมดรวมในประเทศ	15,488,664	16,373,343	16,892,411	15,636,891	16,178,719	100.00	3.47	1.23
แบบปริมาณลูกโซ่								
ผลผลิตทั้งหมดรวมในประเทศ	10,259,941	10,693,205	10,923,286	10,246,535	10,403,700	..	1.53	0.43
ในประเทศภาคการเกษตร	638,106	677,010	671,219	648,007	654,371	..	0.98	0.69
ในประเทศนอกภาคการเกษตร	9,704,831	10,097,962	10,342,366	9,676,566	9,829,805	..	1.58	0.40

ที่มา: สำนักงานสภาพัฒนาการเศรษฐกิจและสังคมแห่งชาติ

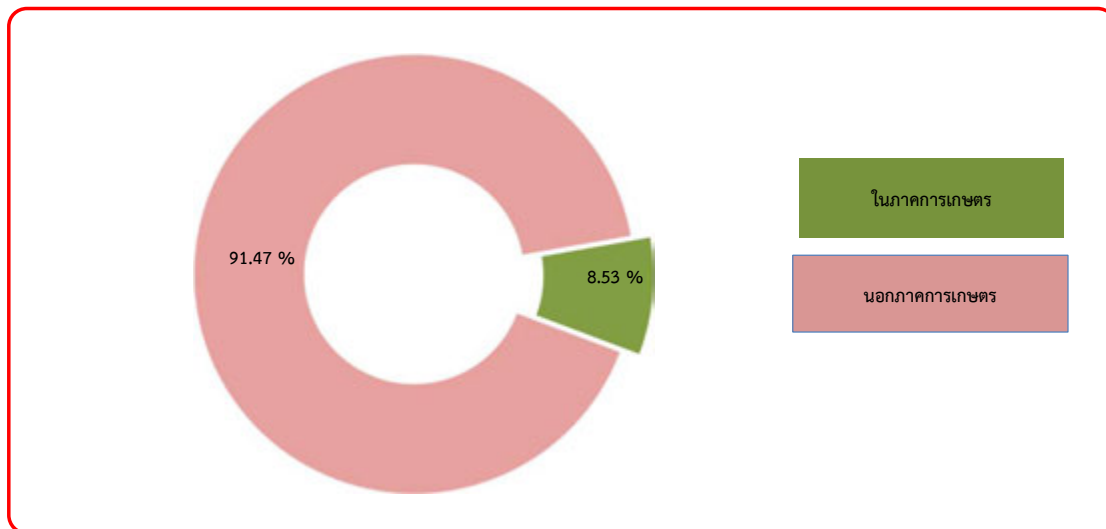

แผนภูมิที่ 1.1 สัดส่วนผลผลิตทั้งหมดรวมในประเทศ ปี 2564 ณ ราคาประจำปี

ตารางที่ 1.2 จำนวนประชากร จำนวนแรงงานภาคการเกษตร และนอกภาคการเกษตร ปี 2560-2564

หน่วย: ล้านคน

รายการ	ปี					สัดส่วน (ร้อยละ) ปี 64	เพิ่ม/ลด (ร้อยละ) ปี 63-64	อัตราการขยายตัว (ร้อยละ) ปี 60-64
	2560	2561	2562	2563	2564			
จำนวนประชากร ^{1/}	66.19	66.41	66.55	66.19	66.17	100.00	-0.03	-0.01
จำนวนประชากรภาคการเกษตร	24.85	27.07	29.82	31.36	31.09	46.99	-0.86	5.85
จำนวนประชากรนอกภาคการเกษตร	41.34	39.34	36.73	34.83	35.08	53.01	0.72	-3.98
จำนวนแรงงาน ^{2/}	37.46	37.86	38.18	39.19	38.70	100.00	-1.25	0.83
จำนวนแรงงานภาคการเกษตร	17.06	18.05	20.55	21.15	20.98	54.21	-0.80	5.44
จำนวนแรงงานนอกภาคการเกษตร	20.40	19.81	17.63	18.04	17.72	45.79	-1.77	0.74

หมายเหตุ: 1. จำนวนประชากรภาคการเกษตร คำนวณจากข้อมูลเฉพาะจำนวนครัวเรือนเกษตรกรที่ขึ้นทะเบียน (ทะเบียนเกษตรกรกลาง Farmer ONE)

คุณสมบัติของครัวเรือนเกษตรกรจากการสำรวจภาวะเศรษฐกิจสังคมครัวเรือนฯ

2. จำนวนแรงงานภาคการเกษตร คำนวณจากข้อมูลเฉพาะจำนวนครัวเรือนเกษตรกรที่ขึ้นทะเบียน (ทะเบียนเกษตรกรกลาง Farmer ONE)

คุณสมบัติของแรงงานจากการสำรวจภาวะเศรษฐกิจสังคมครัวเรือนฯ

ที่มา: ^{1/} กรมการปกครอง กระทรวงมหาดไทย

^{2/} สำนักงานสถิติแห่งชาติ

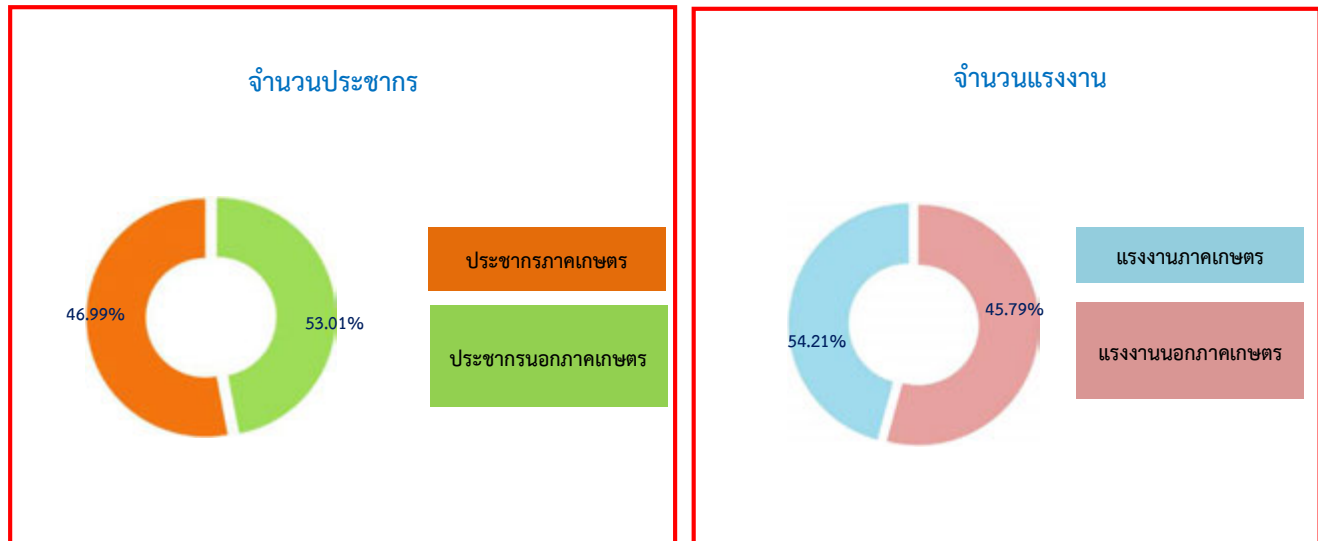

แผนภูมิที่ 1.2 สัดส่วนจำนวนประชากร จำนวนแรงงานภาคการเกษตร และนอกภาคการเกษตร ปี 2564

ตารางที่ 1.3 มูลค่าสินค้าส่งออก สินค้านำเข้า และดุลการค้า ปี 2560-2564

หน่วย: ล้านบาท

รายการ	ปี					เพิ่ม/ลด (ร้อยละ) ปี 63-64	อัตราการขยายตัว (ร้อยละ) ปี 60-64
	2560	2561	2562	2563	2564		
สินค้าส่งออกทั้งหมด	7,996,159	8,085,563	7,618,889	7,173,166	8,536,631	19.01	2.13
สินค้าเกษตรและผลิตภัณฑ์	1,435,180	1,406,375	1,317,926	1,290,046	1,497,813	16.11	1.42
สินค้าเกษตรและอาหาร	1,126,348	1,156,469	1,103,210	1,084,262	1,223,586	12.85	2.30
สินค้าเกษตรเพื่ออุตสาหกรรม	308,832	249,906	214,716	205,784	274,227	33.26	-1.02
การเกษตร							
สินค้านอกการเกษตร	6,560,979	6,679,188	6,300,963	5,883,120	7,038,818	19.64	2.29
สินค้าส่งกลับออกนอกประเทศทั้งหมด	10,107	7,878	9,512	5,328	5,471	2.68	-10.65
สินค้าเกษตรและผลิตภัณฑ์	1,581	729	680	432	587	35.88	-15.30
สินค้าเกษตรและอาหาร	1,580	728	667	427	584	36.77	-15.38
สินค้าเกษตรเพื่ออุตสาหกรรม	1	1	13	5	3	-40.00	274.62
การเกษตร							
สินค้านอกการเกษตร	8,526	7,149	8,832	4,896	4,884	-0.25	-9.35
สินค้านำเข้าทั้งหมด	7,587,118	8,098,098	7,425,649	6,502,407	8,549,082	31.48	4.37
สินค้าเกษตรและผลิตภัณฑ์	508,902	514,692	510,904	525,163	602,305	14.69	4.47
สินค้าเกษตรและอาหาร	487,241	492,230	493,177	513,631	585,727	14.04	4.85
สินค้าเกษตรเพื่ออุตสาหกรรม	21,661	22,462	17,727	11,532	16,578	43.76	-2.14
การเกษตร							
สินค้านอกการเกษตร	7,078,216	7,583,406	6,914,745	5,977,244	7,946,777	32.95	4.43
ดุลการค้า	419,148	-4,657	202,752	676,087	-6,980
สินค้าเกษตรและผลิตภัณฑ์	927,859	892,412	807,702	765,315	896,095
สินค้าเกษตรและอาหาร	640,687	664,967	610,700	571,058	638,443
สินค้าเกษตรเพื่ออุตสาหกรรม	287,172	227,445	197,002	194,257	257,652
การเกษตร							
สินค้านอกการเกษตร	-508,711	-897,069	-604,950	-89,228	-903,075

หมายเหตุ: ปี 2560-2564 ใช้พิกัดฮาร์โมนิซ์ 2017

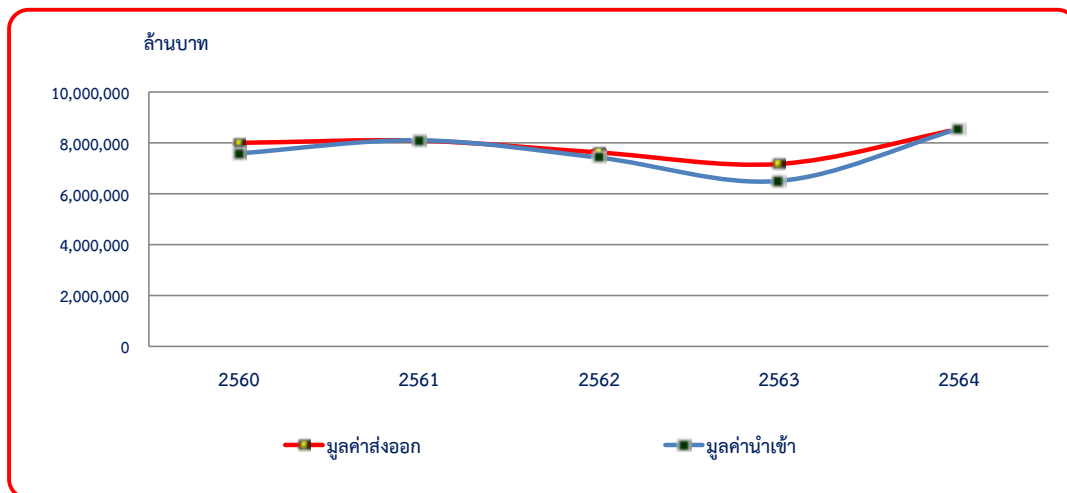

แผนภูมิที่ 1.3 มูลค่าสินค้าส่งออก นำเข้าทั้งหมด ปี 2560-2564

ตารางที่ 1.4 มูลค่าการส่งออกสินค้าเกษตรและผลิตภัณฑ์ที่สำคัญ 10 อันดับแรก ปี 2560 - 2564

หน่วย: ล้านบาท

รายการ	ปี					สัดส่วน (ร้อยละ) ปี 64	เพิ่ม/ลด (ร้อยละ) ปี 63-64	อัตราการขยายตัว (ร้อยละ) ปี 60-64
	2560	2561	2562	2563	2564			
มูลค่าสินค้าเกษตรและผลิตภัณฑ์	1,435,180	1,406,375	1,317,926	1,290,046	1,497,813	100.00	16.11	1.42
ผลไม้และผลิตภัณฑ์	142,966	142,328	167,330	182,359	252,247	16.84	38.32	16.10
ยางธรรมชาติ	287,688	225,106	190,639	181,989	246,910	16.48	35.67	-1.48
ข้าวและผลิตภัณฑ์	193,759	201,237	151,052	137,937	130,700	8.73	-5.25	-8.75
มันสำปะหลังและผลิตภัณฑ์	93,792	98,647	79,829	82,346	121,814	8.13	47.93	9.29
เนื้อไก่และผลิตภัณฑ์	96,025	100,398	105,029	103,892	102,527	6.85	-1.31	1.69
ปลาและผลิตภัณฑ์	109,646	112,806	106,858	111,665	98,696	6.59	-11.61	-2.38
น้ำตาลและผลิตภัณฑ์	102,161	106,777	107,711	70,649	63,956	4.27	-9.47	-9.62
กุ้งและผลิตภัณฑ์	70,419	58,877	52,207	45,046	50,071	3.34	11.16	-7.57
ผักและผลิตภัณฑ์	28,531	29,053	26,813	26,839	28,693	1.92	6.91	0.28
กากและเศษที่เหลือจากอุตสาหกรรม ผลิตอาหาร อาหารที่จัดทำไว้ สำหรับเลี้ยงสัตว์	21,740	19,646	18,145	19,819	25,060	1.67	26.44	4.60
อื่น ๆ	288,453	311,500	312,313	327,505	377,139	25.18	15.16	7.07

หมายเหตุ: ปี 2560-2564 ใช้พิกัดฮาร์โมนิซ์ 2017

ที่มา: สำนักงานเศรษฐกิจการเกษตร โดยความร่วมมือจากกรมศุลกากร

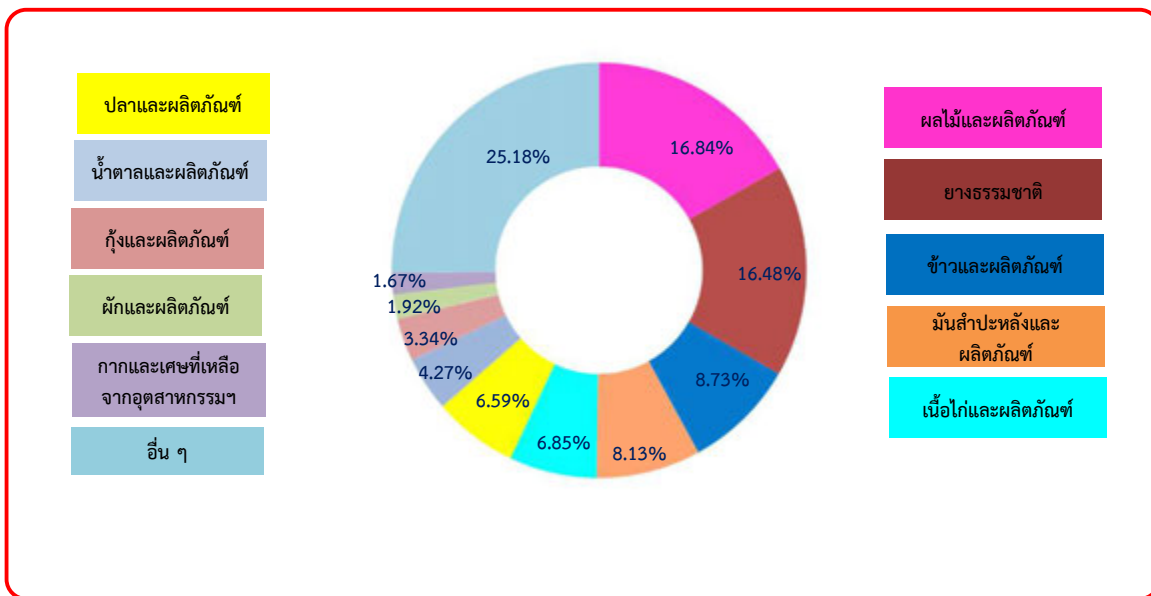

แผนภูมิที่ 1.4 สัดส่วนมูลค่าการส่งออกสินค้าเกษตรและผลิตภัณฑ์ที่สำคัญ 10 อันดับแรก ปี 2564

ตารางที่ 1.5 มูลค่าการส่งออกสินค้าเกษตรและผลิตภัณฑ์ไปประเทศที่สำคัญ 10 อันดับแรก ปี 2560-2564

หน่วย: ล้านบาท

ประเทศ	ปี					สัดส่วน (ร้อยละ) ปี 64	เพิ่ม/ลด (ร้อยละ) ปี 63-64	อัตราการขยายตัว (ร้อยละ) ปี 60-64
	2560	2561	2562	2563	2564			
มูลค่าสินค้าเกษตรและผลิตภัณฑ์	1,435,180	1,406,375	1,317,926	1,290,046	1,497,813	100.00	16.11	1.42
สาธารณรัฐประชาชนจีน	313,010	286,449	281,577	315,324	443,429	29.61	40.63	10.61
ญี่ปุ่น	168,302	162,824	155,585	145,716	153,935	10.28	5.64	-2.10
สหรัฐอเมริกา	135,790	128,573	128,478	142,390	150,319	10.04	5.57	2.75
สหพันธรัฐมาเลเซีย	61,542	61,462	56,204	52,266	71,987	4.81	37.73	5.51
สาธารณรัฐสังคมนิยมเวียดนาม	76,291	71,305	62,604	60,850	48,586	3.24	-20.15	-10.42
ราชอาณาจักรกัมพูชา	35,563	39,230	44,105	48,329	45,160	3.02	-6.56	6.44
สาธารณรัฐแห่งสหภาพเมียนมา	41,553	42,103	34,310	33,705	41,043	2.74	21.77	0.71
สาธารณรัฐอินเดีย	15,593	17,796	16,359	13,908	35,706	2.38	156.73	36.95
สาธารณรัฐเกาหลี	30,021	33,532	34,189	27,499	34,336	2.29	24.86	4.74
สาธารณรัฐอินโดนีเซีย	47,784	63,740	51,232	36,498	33,610	2.24	-7.91	-5.73
อื่น ๆ	509,731	499,361	453,283	413,561	439,702	29.36	6.32	-3.43

หมายเหตุ: ปี 2560-2564 ใช้พิกัดฮาร์โมนี 2017

ที่มา: สำนักงานเศรษฐกิจการเกษตร โดยความร่วมมือจากกรมศุลกากร

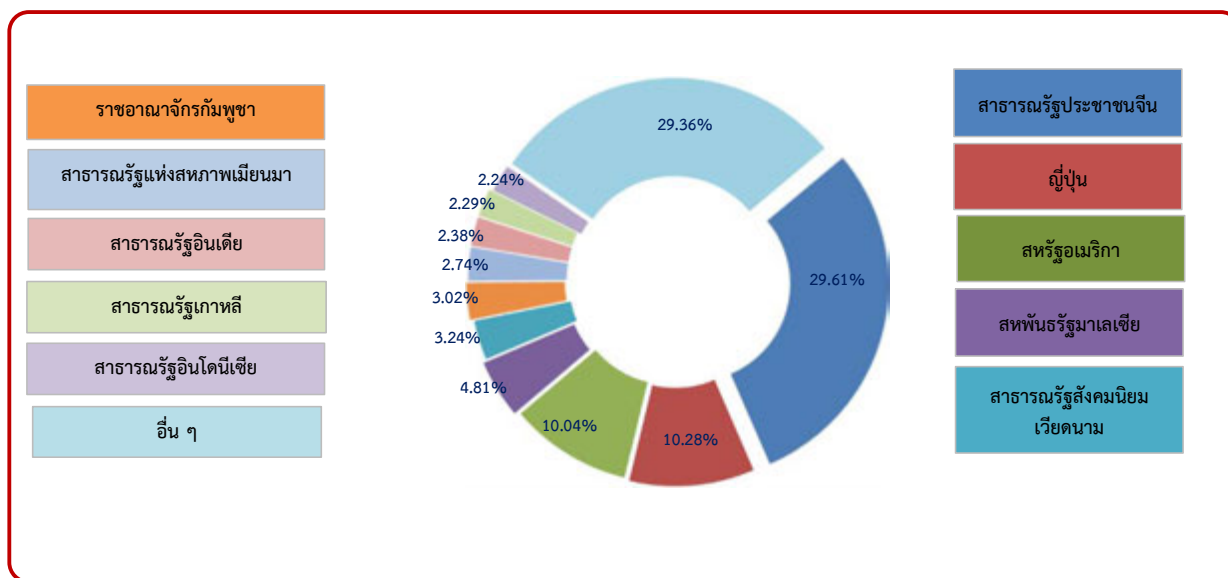

แผนภูมิที่ 1.5 สัดส่วนมูลค่าการส่งออกสินค้าเกษตรและผลิตภัณฑ์ไปประเทศที่สำคัญ 10 อันดับแรก ปี 2564

ตารางที่ 1.6 มูลค่าการส่งออกสินค้าเกษตรและผลิตภัณฑ์ที่สำคัญ 10 อันดับแรก ปี 2560 - 2564

หน่วย: ล้านบาท

รายการ	ปี					เพิ่ม/ลด (ร้อยละ) ปี 63-64	อัตราการขยายตัว (ร้อยละ) ปี 60-64
	2560	2561	2562	2563	2564		
มูลค่าการส่งออกสินค้าเกษตรและผลิตภัณฑ์	1,435,180	1,406,375	1,317,926	1,290,046	1,497,813	16.11	1.42
1. ผลไม้และผลิตภัณฑ์	142,966	142,328	167,330	182,359	252,247	38.32	16.11
ทุเรียนและผลิตภัณฑ์	24,943	35,399	51,181	72,566	119,160	64.21	48.12
ลำไยและผลิตภัณฑ์	32,875	28,767	30,475	24,730	31,377	26.88	0.37
สับปะรดและผลิตภัณฑ์	27,040	19,047	15,661	15,174	19,959	31.53	-4.73
ผลไม้อื่น ๆ และผลิตภัณฑ์	58,108	59,115	70,013	69,889	81,751	16.97	9.24
2. ยางธรรมชาติ	287,688	225,106	190,639	181,989	246,910	35.67	-1.48
ยางแท่ง	98,117	71,144	67,196	47,847	90,097	88.30	6.62
ยางมิกเจอร์	71,911	66,313	54,373	65,538	60,172	-8.19	-3.36
น้ำยางข้น	51,761	43,353	35,588	39,479	49,008	24.14	0.23
ผลิตภัณฑ์ยางอื่น ๆ	65,899	44,296	33,482	29,125	47,633	63.55	-1.67
3. ข้าวและผลิตภัณฑ์	193,759	201,237	151,052	137,937	130,700	-5.25	-8.75
ข้าวหอมมะลิไทย	51,415	51,559	45,677	45,285	36,235	-19.98	-7.99
ข้าวเจ้าขาว	62,915	77,247	40,550	28,622	33,686	17.69	-9.11
ข้าวหนึ่ง	44,758	36,340	27,621	21,160	20,596	-2.67	-17.21
ข้าวและผลิตภัณฑ์อื่นๆ	34,671	36,091	37,204	42,870	40,183	-6.27	4.04
4. มันสำปะหลังและผลิตภัณฑ์	93,792	98,647	79,829	82,346	121,815	47.93	9.30
แป้งมันสำปะหลัง	35,252	44,630	38,512	36,106	53,208	47.37	13.50
มันเส้น	36,530	28,424	16,278	21,425	40,422	88.67	13.84
แป้งมันสำปะหลังคัดแปร	20,827	24,375	23,785	23,395	26,675	14.02	6.75
มันสำปะหลังอื่น ๆ และผลิตภัณฑ์	1,183	1,218	1,254	1,420	1,510	6.34	6.37
5. เนื้อไก่และผลิตภัณฑ์	96,025	100,398	105,029	103,892	102,527	-1.31	1.69
ไก่ปรุงแต่ง บรรจุภาชนะที่อากาศผ่าน เข้าออกไม่ได้	76,115	78,016	80,300	75,559	73,707	-2.45	-0.73
เนื้อและส่วนอื่นของไก่เนื้อสดหรือ แช่เย็นหรือแช่เย็นจนแข็ง	19,910	22,382	24,729	28,333	28,820	1.72	9.80
6. ปลาและผลิตภัณฑ์	109,646	112,807	106,858	111,664	98,695	-11.61	-2.38
ปลาปรุงแต่ง	90,817	95,492	91,130	96,535	83,300	-13.71	-1.80
เนื้อปลาแบบฟิลเลและเนื้อปลาแบบอื่น (จะบดหรือไม่ก็ตาม) สด หรือ แช่เย็น หรือแช่เย็นจนแข็ง	8,443	8,264	7,741	6,512	7,221	10.89	-3.36
ปลาแช่เย็นจนแข็ง ไม่รวมเนื้อปลาแบบ ฟิลเลและแบบอื่น	5,298	4,058	3,463	4,066	3,561	-12.42	-8.27
ปลาอื่น ๆ และผลิตภัณฑ์	5,088	4,993	4,524	4,551	4,613	1.36	-2.33

ตารางที่ 1.6 มูลค่าการส่งออกสินค้าเกษตรและผลิตภัณฑ์ที่สำคัญ 10 อันดับแรก ปี 2560-2564 (ต่อ)

หน่วย: ล้านบาท

รายการ	ปี					เพิ่ม/ลด (ร้อยละ) ปี 63-64	อัตราการขยายตัว (ร้อยละ) ปี 60-64
	2560	2561	2562	2563	2564		
7. น้ำตาลและผลิตภัณฑ์	102,161	106,777	107,711	70,649	63,956	-9.47	-9.62
น้ำตาลทราย	52,445	46,969	42,527	27,628	28,156	1.91	-13.26
น้ำตาลดิบ	40,795	50,723	53,632	28,252	20,343	-27.99	-11.31
ผลิตภัณฑ์ที่ทำจากน้ำตาล	2,398	2,183	3,587	8,220	9,704	18.05	50.64
น้ำตาลและผลิตภัณฑ์อื่น ๆ	6,523	6,902	7,965	6,549	5,753	-12.15	-2.18
8. กุ้งและผลิตภัณฑ์	70,419	58,877	52,207	45,046	50,071	11.16	-7.57
กุ้งปรุงแต่ง	34,516	31,106	25,831	23,775	26,063	9.62	-6.29
กุ้ง สด แช่เย็นหรือแช่เย็นจนแข็ง	33,539	24,764	22,581	19,477	21,845	12.16	-9.14
กุ้งและผลิตภัณฑ์อื่น ๆ	2,364	3,007	3,795	1,794	2,163	20.57	5.31
9. ผักและผลิตภัณฑ์	28,531	29,053	26,813	26,839	28,693	6.91	0.28
ผักปรุงแต่งมีให้เสีย	9,760	10,046	9,368	10,095	10,104	0.09	1.01
ผักอื่น สดหรือแช่เย็น	3,131	3,397	3,531	3,117	5,019	61.02	15.43
เมล็ดพันธุ์ผัก	3,366	3,463	3,305	3,387	3,625	7.03	1.96
ผักและผลิตภัณฑ์อื่น ๆ	12,274	12,147	10,609	10,240	9,945	-2.88	-5.01
10. กากและเศษที่เหลือจากอุตสาหกรรม ผลิตอาหาร อาหารที่จัดทำไว้สำหรับ เลี้ยงสัตว์	21,740	19,646	18,145	19,819	25,060	26.44	4.60
ของปรุงแต่งชนิดที่ใช้ในการเลี้ยงสัตว์	18,591	16,737	15,417	17,347	20,117	15.97	2.66
กากน้ำมันและกากแข็ง ได้จากการสกัด น้ำมันถั่วเหลือง	235	684	706	667	1,855	178.11	91.72
กากมันสำปะหลัง	1,795	1,176	1,127	838	1,590	89.74	6.36
กากและเศษที่เหลือใช้ทำอาหารสัตว์อื่น ๆ	1,119	1,049	895	967	1,498	54.91	10.51
สินค้าเกษตรอื่น ๆ	288,453	311,500	312,313	327,505	377,139	15.16	7.07

หมายเหตุ: ปี 2560-2564 ใช้พิกัดฮาร์โมนิซ์ 2017

ที่มา: สำนักงานเศรษฐกิจการเกษตร โดยความร่วมมือจากกรมศุลกากร

ตารางที่ 1.7 มูลค่าการนำเข้าสินค้าเกษตรและผลิตภัณฑ์ที่สำคัญ 10 อันดับแรก ปี 2560-2564

หน่วย: ล้านบาท

รายการ	ปี					สัดส่วน (ร้อยละ) ปี 64	เพิ่ม/ลด (ร้อยละ) ปี 63-64	อัตราการขยายตัว (ร้อยละ) ปี 60-64
	2560	2561	2562	2563	2564			
มูลค่าสินค้าเกษตรและผลิตภัณฑ์ที่สำคัญ	508,902	514,692	510,904	525,163	602,305	100.00	14.69	4.47
ปลาและผลิตภัณฑ์	92,730	96,512	90,445	89,048	88,892	14.76	-0.18	-0.98
พืชน้ำมัน	43,904	41,017	43,257	55,117	77,149	12.81	39.97	16.57
พืชอาหารและผลิตภัณฑ์	51,938	54,310	60,751	68,807	76,575	12.71	11.29	10.24
กากและเศษที่เหลือจากอุตสาหกรรม ผลิตอาหาร อาหารที่จัดทำไว้สำหรับ เลี้ยงสัตว์	62,906	65,558	62,726	55,111	69,152	11.48	25.48	3.31
ผลไม้และผลิตภัณฑ์	36,784	33,663	34,070	40,285	42,026	6.98	4.32	3.82
ผลิตภัณฑ์อาหารอื่น ๆ	24,497	24,502	26,253	30,328	33,706	5.60	11.14	8.46
นมและผลิตภัณฑ์	20,581	20,340	20,532	21,101	25,131	4.17	19.10	5.41
ผักและผลิตภัณฑ์	19,843	23,833	26,603	21,373	21,751	3.61	1.77	3.46
ฝ้ายที่ยังไม่ได้สาวหรือหวี	16,678	16,905	12,248	6,889	10,353	1.72	50.28	-4.91
เครื่องดื่ม	11,962	13,574	13,510	10,431	9,856	1.64	-5.51	-3.82
อื่น ๆ	127,079	124,478	120,509	126,673	147,714	24.52	16.61	4.12

ที่มา: สำนักงานเศรษฐกิจการเกษตร โดยความร่วมมือจากกรมศุลกากร

หมายเหตุ: ปี 2560-2564 ใช้พิกัดฮาร์โมนี 2017

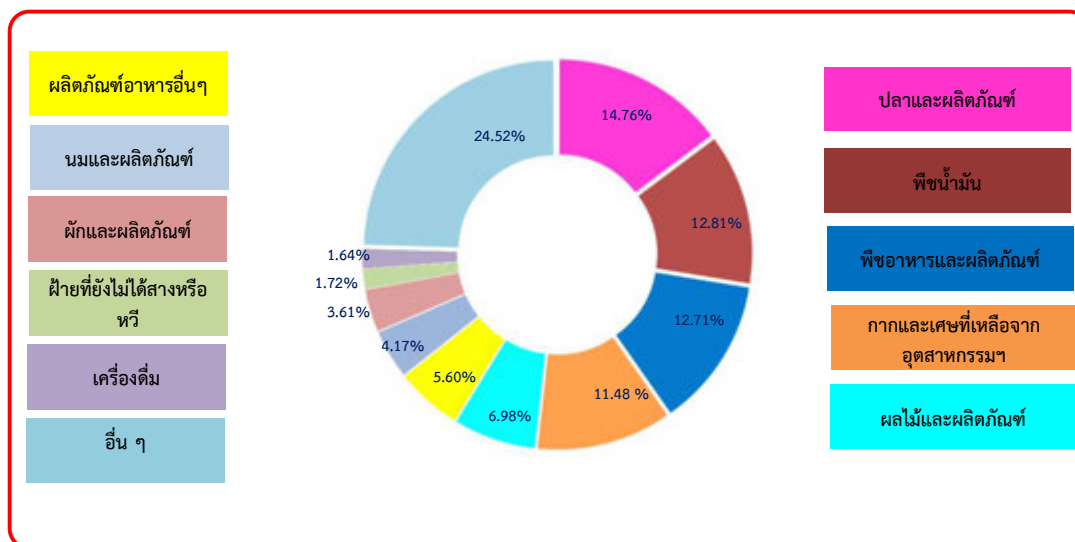

แผนภูมิที่ 1.6 สัดส่วนมูลค่าการนำเข้าสินค้าเกษตรและผลิตภัณฑ์ที่สำคัญ 10 อันดับแรก ปี 2564

ตารางที่ 1.8 มูลค่าการนำเข้าสินค้าเกษตรและผลิตภัณฑ์จากประเทศที่สำคัญ 10 อันดับแรก ปี 2560-2564

หน่วย: ล้านบาท

ประเทศ	ปี					สัดส่วน (ร้อยละ) ปี 64	เพิ่ม/ลด (ร้อยละ) ปี 63 -64	อัตราการขยายตัว (ร้อยละ) ปี 60-64
	2560	2561	2562	2563	2564			
มูลค่าสินค้าเกษตรและผลิตภัณฑ์	508,902	514,692	510,904	525,163	602,305	100.00	14.69	4.47
สหพันธ์สาธารณรัฐบราซิล	53,318	49,378	48,195	62,614	96,174	15.97	53.60	18.43
สาธารณรัฐประชาชนจีน	62,125	65,461	68,613	69,423	73,347	12.18	5.65	4.25
สหรัฐอเมริกา	65,325	77,679	67,931	58,137	58,093	9.65	-0.08	-2.03
เครือรัฐออสเตรเลีย	20,327	18,605	18,924	21,893	36,255	6.02	65.60	18.63
สาธารณรัฐอินโดนีเซีย	25,658	20,705	18,665	24,944	26,753	4.44	7.25	2.93
สาธารณรัฐสังคมนิยมเวียดนาม	23,667	23,545	22,269	24,459	25,465	4.23	4.11	2.00
สาธารณรัฐแห่งสหภาพเมียนมา	9,977	10,273	14,872	19,079	24,423	4.05	28.01	26.01
สาธารณรัฐอินเดีย	20,167	22,807	19,063	15,873	24,023	3.99	51.35	7.82
นิวซีแลนด์	15,899	14,960	16,030	16,254	18,389	3.05	13.14	3.94
สหพันธรัฐมาเลเซีย	15,964	15,910	15,868	17,416	18,289	3.04	5.01	3.54
อื่น ๆ	196,475	195,369	200,474	195,071	201,094	33.39	3.09	0.61

หมายเหตุ: ปี 2560-2564 ใช้ทิกัดฮาร์โมนี 2017

ที่มา: สำนักงานเศรษฐกิจการเกษตร โดยความร่วมมือจากกรมศุลกากร

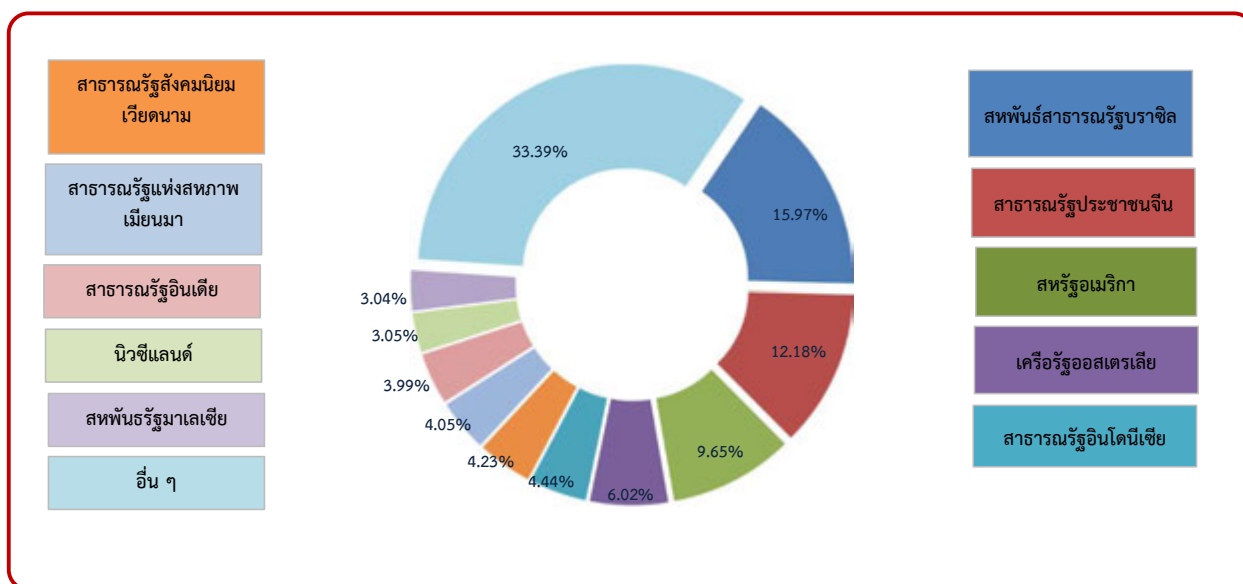

แผนภูมิที่ 1.7 สัดส่วนมูลค่าการนำเข้าสินค้าเกษตรและผลิตภัณฑ์จากประเทศที่สำคัญ 10 อันดับแรก ปี 2564

ตารางที่ 1.9 มูลค่าการนำเข้าสินค้าเกษตรและผลิตภัณฑ์ที่สำคัญ 10 อันดับแรก ปี 2560-2564

หน่วย: ล้านบาท

รายการ	ปี					เพิ่ม/ลด (ร้อยละ) ปี 63 -64	อัตราการขยายตัว (ร้อยละ) ปี 60-64
	2560	2561	2562	2563	2564		
มูลค่าการนำเข้าสินค้าเกษตรและผลิตภัณฑ์	508,902	514,692	510,904	525,163	602,305	14.69	17.88
1. ปลาและผลิตภัณฑ์	92,730	96,512	90,445	89,048	88,892	-0.18	-3.93
ปลาแช่เย็นจนแข็ง ไม่รวมเนื้อปลาแบบฟิลเลและแบบอื่น	71,180	71,860	64,245	64,444	60,638	-5.91	-15.24
ปลาสดหรือแช่เย็น ไม่รวมเนื้อปลาแบบฟิลเลและปลาแบบอื่น	7,782	8,331	9,371	9,507	12,499	31.47	52.46
เนื้อปลาแบบฟิลเลและเนื้อปลาแบบอื่น (จะบดหรือไม่ก็ตาม) สด หรือ แช่เย็นหรือแช่เย็นจนแข็ง	7,619	9,707	8,755	7,587	8,961	18.11	22.37
ปลาและผลิตภัณฑ์อื่น ๆ	6,149	6,614	8,074	7,510	6,794	-9.53	13.12
2. พืชน้ำมัน	43,904	41,017	43,257	55,117	77,149	39.97	66.28
ถั่วเหลือง	39,838	37,325	39,513	50,493	72,611	43.80	71.15
ถั่วลิสง	2,417	2,331	2,052	2,131	2,010	-5.68	-17.36
เมล็ดพืชน้ำมันอื่น	675	664	753	959	966	0.73	39.86
พืชน้ำมันอื่น ๆ	974	697	939	1,534	1,562	1.83	71.47
3. พืชอาหารและผลิตภัณฑ์	51,938	54,310	60,751	68,807	76,575	11.29	40.98
ข้าวสาลีดูรัม	20,666	23,028	24,744	24,585	25,554	3.94	22.18
ผลิตภัณฑ์อาหารจากแป้ง	18,955	18,586	17,381	18,509	19,034	2.84	0.90
ข้าวโพดเลี้ยงสัตว์	579	901	4,772	8,688	12,723	46.44	613.75
พืชอาหารและผลิตภัณฑ์อื่น ๆ	11,738	11,795	13,854	17,025	19,264	13.15	53.98
4. กากและเศษที่เหลือจากอุตสาหกรรมผลิตอาหาร อาหารที่จัดทำไว้สำหรับเลี้ยงสัตว์	62,906	65,558	62,726	55,111	69,152	25.48	13.23
กากน้ำมันและกากแข็ง ได้จากการสกัดน้ำมันถั่วเหลือง	39,810	40,546	38,848	31,688	43,691	37.88	17.11
ของปรุงแต่งชนิดที่ใช้ในการเลี้ยงสัตว์	13,216	12,218	11,864	12,511	15,021	20.06	15.07
กากเมล็ดพืชน้ำมันและกากอื่น	8,789	11,366	9,660	8,603	8,338	-3.08	0.29
กากและเศษที่เหลือใช้ทำอาหารสัตว์อื่น ๆ	1,091	1,428	2,354	2,309	2,102	-8.96	84.86

ตารางที่ 1.9 มูลค่าการนำเข้าสินค้าเกษตรและผลิตภัณฑ์ที่สำคัญ 10 อันดับแรก ปี 2560-2564 (ต่อ)

รายการ	ปี					เพิ่ม/ลด (ร้อยละ) ปี 63 -64	อัตราการขยายตัว (ร้อยละ) ปี 60-64
	2560	2561	2562	2563	2564		
5. ผลไม้และผลิตภัณฑ์	36,784	33,663	34,070	40,285	42,026	4.32	3.82
แอปเปิ้ลและผลิตภัณฑ์	6,993	6,296	6,730	8,211	8,645	5.29	6.05
ผลไม้สดหรือแช่เย็นจนแข็ง	4,987	5,184	5,733	6,044	6,542	8.24	7.05
องุ่นและผลิตภัณฑ์	6,892	6,246	5,570	5,582	6,534	17.05	-0.73
ผลไม้และผลิตภัณฑ์อื่น ๆ	17,912	15,937	16,037	20,448	20,305	-0.70	4.10
6. ผลิตภัณฑ์อาหารอื่น ๆ	24,497	24,502	26,253	30,328	33,706	11.14	8.46
ของปรุงรสและปรุงกลิ่นอื่น	20,696	20,527	21,865	25,891	28,683	10.78	8.72
น้ำซอสและเครื่องปรุง	1,849	2,164	2,623	2,609	2,966	13.68	12.85
ยีสต์ธรรมชาติและผงฟู	928	929	911	1,011	1,099	8.70	4.46
ผลิตภัณฑ์อาหารอื่น ๆ	1,024	882	854	817	958	17.26	-1.03
7. นมและผลิตภัณฑ์	20,581	20,340	20,532	21,101	25,131	19.10	5.41
นมผงและครีมผงที่เติมน้ำตาลหรือสารให้ความหวานอื่น	5,811	6,571	5,946	6,376	7,472	17.19	7.00
นมผงขาดมันเนย	5,204	4,399	5,042	5,714	6,817	19.30	7.94
หางนม(เวย์)จะทำให้เข้มข้นหรือเติมน้ำตาล	2,811	2,109	2,507	2,549	3,324	30.40	6.49
หรือสารให้ความหวานอื่นหรือไม่ก็ตาม							
นมและผลิตภัณฑ์อื่น ๆ	6,755	7,261	7,037	6,462	7,518	16.34	3.14
8. ผักและผลิตภัณฑ์	19,843	23,833	26,603	21,373	21,751	1.77	3.46
ผักอื่น สดหรือแช่เย็น	5,943	5,956	6,510	7,028	8,374	19.15	9.16
มันฝรั่งและผลิตภัณฑ์	4,228	4,276	4,526	4,247	4,239	-0.19	0.16
เห็ดแห้ง	4,078	7,843	8,888	3,455	3,134	-9.29	8.81
ผักและผลิตภัณฑ์อื่น ๆ	5,594	5,758	6,679	6,643	6,004	-9.62	2.19
9. ฝ้ายที่ยังไม่ได้สาวหรือหวี	16,678	16,905	12,248	6,889	10,353	50.28	-4.91
10. เครื่องดื่ม	11,962	13,574	13,510	10,431	9,856	-5.51	-3.82
สินค้าเกษตรอื่น ๆ	127,079	124,478	120,509	126,673	147,714	16.61	4.12

หมายเหตุ: ปี 2560-2564 ใช้พิกัดอาร์โมไนซ์ 2017

ที่มา: สำนักงานเศรษฐกิจการเกษตร โดยความร่วมมือจากกรมศุลกากร

ตอนที่ 2

มูลค่าและดัชนี

2.1 มูลค่าผลผลิตสินค้าเกษตร

ในช่วงปี 2560-2564 มูลค่าผลผลิตสินค้าเกษตรในภาพรวมมีอัตราการขยายตัวเฉลี่ยต่อปีเพิ่มขึ้นร้อยละ 3.24 โดยในหมวดพืชผลสำคัญมีอัตราการขยายตัวเฉลี่ยต่อปีเพิ่มขึ้น เช่น กลุ่มไม้ผล และกลุ่มพืชน้ำมันเพิ่มขึ้นร้อยละ 20.32 และ 9.13 สำหรับหมวดปศุสัตว์มีอัตราการขยายตัวเฉลี่ยต่อปีเพิ่มขึ้น ร้อยละ 4.59 สินค้าเกษตรที่สำคัญที่มีอัตราการขยายตัวเฉลี่ยต่อปีเพิ่มขึ้น เช่น ทุเรียน ร้อยละ 32.28 หอมแดง ร้อยละ 22.54 มันสำปะหลังโรงงาน ร้อยละ 15.59 และลำไย ร้อยละ 11.27 เป็นต้น สำหรับมูลค่าผลผลิตสินค้าเกษตรที่มีอัตราการขยายตัวเฉลี่ยต่ปีลดลง เช่น พริกไทย ร้อยละ 21.54 กล้วยไม้สกุลหวาย ร้อยละ 15.30 กระเทียม ร้อยละ 10.68 และ ถั่วเหลือง ร้อยละ 10.29 เป็นต้น

ปี 2564 มูลค่าผลผลิตสินค้าเกษตรทั้งหมด 1,356,077 ล้านบาท เพิ่มขึ้นจากปี 2563 ร้อยละ 7.72 สินค้าสำคัญที่มีมูลค่าผลผลิตเพิ่มขึ้น เช่น มะพร้าวผลแก่ ร้อยละ 96.10 ปาล์มน้ำมัน ร้อยละ 68.56 พริกไทย ร้อยละ 49.01 และมันสำปะหลังโรงงาน ร้อยละ 30.66 เป็นต้น สำหรับสินค้าเกษตรที่มีมูลค่าผลผลิตลดลง เช่น กล้วยไม้สกุลหวาย ร้อยละ 47.85 สับปะรดโรงงาน ร้อยละ 41.04 หอมหัวใหญ่ ร้อยละ 21.94 และมันฝรั่ง ร้อยละ 16.11 เป็นต้น (ตารางที่ 2.1)

2.2 ดัชนีราคาสินค้าเกษตรที่เกษตรกรขายได้ที่ไร่นา

ในช่วงปี 2560-2564 ดัชนีราคาสินค้าที่เกษตรกรขายได้ที่ไร่นามีอัตราการขยายตัวเฉลี่ยต่อปีเพิ่มขึ้น ร้อยละ 1.39 โดยเพิ่มขึ้นทั้งในหมวดพืชผลสำคัญ และหมวดปศุสัตว์ โดยหมวดพืชที่สำคัญเพิ่มขึ้น 3 กลุ่ม เช่น กลุ่มธัญพืชและพืชอาหาร กลุ่มไม้ผลและกลุ่มพืชน้ำมัน ดัชนีราคาสินค้าเกษตรที่มีอัตราการขยายตัวเฉลี่ยต่อปีเพิ่มขึ้น เช่น สับปะรดปัตตาเวีย ร้อยละ 26.45 มังคุดคละ ร้อยละ 22.05 เป็นต้น ดัชนีราคาสินค้าเกษตรที่มีอัตราการขยายตัวเฉลี่ยต่ปีลดลง เช่น กระเทียมแห้งใหญ่คละ ร้อยละ 15.87 กล้วยไม้ (ช่อขนาด 40- 50 ซม.) ร้อยละ 10.62 มะม่วงเขียวเสวย ร้อยละ 9.54 และเงาะโรงเรียนคละ ร้อยละ 9.14 เป็นต้น

ปี 2564 ดัชนีราคาสินค้าเกษตรที่เกษตรกรขายได้ที่ไร่นา มีค่าเท่ากับ 140.34 เพิ่มขึ้น ร้อยละ 2.97 เมื่อเปรียบเทียบกับปี 2563 โดยเพิ่มขึ้น 3 หมวดสินค้า คือ หมวดพืชผลสำคัญ และหมวดปศุสัตว์ สินค้าสำคัญที่มีดัชนีราคาสินค้าเกษตรเพิ่มขึ้น เช่น มังคุดคละ ร้อยละ 63.80 ปาล์มน้ำมัน (น.น.>15 กก.) ร้อยละ 47.38 พริกไทยดำคละ ร้อยละ 47.31 และอ้อยโรงงาน ร้อยละ 29.57 เป็นต้น สินค้าเกษตรสำคัญที่มีดัชนีราคาสินค้าเกษตรลดลง เช่น สับปะรดโรงงาน ร้อยละ 44.72 ลิ้นจี่สดทั้งช่อคละ ร้อยละ 41.68 ข้าวเปลือกเหนียวเมล็ดยาว ร้อยละ 32.66 และข้าวเปลือกเจ้าหอมมะลิ ร้อยละ 20.30 เป็นต้น (ตารางที่ 2.2)

2.3 ดัชนีผลผลิตสินค้าเกษตร

ในช่วง ปี 2560-2564 ดัชนีผลผลิตสินค้าเกษตร มีอัตราการขยายตัวเฉลี่ยต่อปีเพิ่มขึ้น ร้อยละ 1.64 โดยมีการเพิ่มขึ้นในเกือบทุกหมวด ยกเว้นหมวดประมง กลุ่มของสินค้าเกษตรสำคัญที่ดัชนีผลผลิตมีอัตราการขยายตัวเฉลี่ยต่อปีเพิ่มขึ้น เช่น ลองกองคละ ร้อยละ 17.98 ทุเรียนหมอนทองคละ ร้อยละ 16.73 มังคุดคละ ร้อยละ 11.80 และหอมแดง ร้อยละ 10.25 เป็นต้น สินค้าเกษตรสำคัญที่ดัชนีผลผลิตมีอัตราการขยายตัวเฉลี่ยต่ปีลดลง เช่น พริกไทยดำคละ ร้อยละ 15.46 ถั่วเหลืองคละ ร้อยละ 9.92 ถั่วลิสงทั้งเปลือกแห้งคละ ร้อยละ 8.46 และกล้วยไม้ (ช่อขนาด 40-50 ซม.) ร้อยละ 6.89 เป็นต้น

ปี 2564 ดัชนีผลผลิตสินค้าเกษตรมีค่าเท่ากับ 143.55 เพิ่มขึ้น ร้อยละ 0.89 เมื่อเทียบกับปี 2563 โดยเพิ่มขึ้นในหมวดพืชที่สำคัญ สินค้าเกษตรสำคัญที่มีดัชนีผลผลิตสินค้าเกษตรเพิ่มขึ้น เช่น ถั่วเขียวผิวมันเมล็ดใหญ่คละ ร้อยละ 64.96 ลำไยเกรด A ร้อยละ 32.52 หอมแดง ร้อยละ 25.68 และอ้อยรวมพันธุ์ ร้อยละ 17.68 เป็นต้น สินค้าเกษตรสำคัญที่มีดัชนีผลผลิตสินค้าเกษตรลดลง เช่น มังคุดคละ ร้อยละ 19.62 หอมหัวใหญ่ ร้อยละ 18.75 ถั่วลิสงทั้งเปลือกแห้งคละ ร้อยละ 17.67 และกล้วยไม้ (ช่อขนาด 40-50 ซม.) ร้อยละ 13.08 เป็นต้น (ตารางที่ 2.3)

2.4 ดัชนีรายได้เกษตรกร

ในช่วง ปี 2560-2564 ดัชนีรายได้เกษตรกรมีอัตราการขยายตัวเฉลี่ยต่อปีเพิ่มขึ้นร้อยละ 2.90 โดยเพิ่มขึ้นในหมวดพืชที่สำคัญทุกกลุ่มยกเว้นกลุ่มพืชผัก และหมวดประมง สินค้าเกษตรสำคัญที่มีดัชนีรายได้เกษตรกรเฉลี่ยต่อปีเพิ่มขึ้น เช่น ทูเรียนหอมทองคละ ร้อยละ 28.92 มังคุดคละ ร้อยละ 18.76 ปาล์มน้ำมัน (น.น.>15 กก.) ร้อยละ 23.34 และหอมแดงหัวกลางมัดจุกแห้ง 7-15วัน) ร้อยละ 19.69 เป็นต้น สินค้าเกษตรสำคัญที่มีดัชนีรายได้เกษตรกรเฉลี่ยต่อปีลดลง เช่น พริกไทยดำคละ ร้อยละ 18.45 กล้วยไม้ (ช่อขนาด 40-50 ซม.) ร้อยละ 15.32 กระเทียมแห้งใหญ่คละ ร้อยละ 14.19 และกุ้งขาวแวนนาไม (70 ตัว/กก.) ร้อยละ 10.42 เป็นต้น

ปี 2564 ดัชนีรายได้เกษตรกรมีค่าเท่ากับ 201.47 เพิ่มขึ้น ร้อยละ 3.89 เมื่อเปรียบเทียบกับปี 2563 โดยเพิ่มขึ้นในกลุ่มไม้ยืนต้น กลุ่มไม้ผล และกลุ่มพืชน้ำมัน สินค้าเกษตรสำคัญที่มีดัชนีรายได้เกษตรกรเพิ่มขึ้น เช่น ถั่วเขียวผิวมันเมล็ดใหญ่คละ ร้อยละ 72.80 ปาล์มน้ำมัน (น.น.>15 กก.) ร้อยละ 52.58 อ้อยโรงงาน ร้อยละ 52.48 และพริกไทยดำ ร้อยละ 50.17 เป็นต้น สินค้าเกษตรสำคัญที่มีดัชนีรายได้เกษตรกรลดลง เช่น สับปะรดโรงงาน ร้อยละ 43.50 ลิ้นจี่สดทั้งช่อคละ ร้อยละ 37.85 ข้าวเปลือกเหนียวเมล็ดยาว ร้อยละ 34.22 และ ถั่วลิสงทั้งเปลือกแห้งคละ ร้อยละ 23.26 เป็นต้น (ตารางที่ 2.4)

ตารางที่ 2.1 มูลค่าผลผลิตสินค้าเกษตร ปี 2560-2564

หน่วย: ล้านบาท

รายการ	ปี					เพิ่ม/ลด (ร้อยละ) ปี 63 -64	อัตราการขยายตัว (ร้อยละ) ปี 60-64
	2560	2561	2562	2563	2564		
รวมสินค้าภาคเกษตรที่สำคัญ	1,386,061	1,410,186	1,447,779	1,458,490	1,537,677	5.43	2.64
1. หมวดพืชผลสำคัญ	852,613	865,580	860,918	864,589	964,083	11.51	3.23
1.1 กลุ่มธัญพืชและพืชอาหาร	421,499	468,181	429,457	407,065	421,275	3.49	0.27
ข้าวนาปี	202,218	200,675	193,789	221,913	203,028	-8.51	0.45
มันสำปะหลังโรงงาน	43,649	61,969	67,571	54,526	71,242	30.66	15.59
อ้อยโรงงาน	88,298	102,941	77,758	50,429	58,251	15.51	-6.88
ข้าวนาปรัง	57,211	62,219	55,854	41,761	45,888	9.88	-4.21
ข้าวโพดเลี้ยงสัตว์	30,123	40,377	34,485	38,436	42,866	11.53	10.61
1.2 กลุ่มไม้ยืนต้น	254,468	204,262	201,348	220,086	253,287	15.09	0.81
ยางพารา	251,321	201,650	199,011	217,955	251,008	15.17	0.90
กาแฟอาราบิก้า	1,089	1,332	946	1,282	1,294	0.94	7.45
กาแฟโรบัสต้า	1,450	990	1,182	755	845	11.92	-9.13
พริกไทย	608	290	209	94	140	48.94	-21.58
1.3 กลุ่มไม้ผล	100,912	112,727	166,662	181,646	204,793	12.74	20.32
ทุเรียน	47,786	59,605	102,346	114,009	138,256	21.27	32.28
ลำไย	23,223	28,214	30,950	26,346	33,927	28.77	11.27
มังคุด	9,142	8,097	10,238	13,350	13,206	-1.08	11.08
สับปะรดโรงงาน	11,518	6,984	10,786	17,950	10,583	-41.04	10.11
เงาะ	6,293	6,011	7,229	6,340	5,519	-12.95	-2.37
ลองกอง	2,009	2,752	4,192	2,877	2,449	-14.88	10.77
ลิ้นจี่	941	1,064	921	774	853	10.21	-1.53
1.4 กลุ่มพืชผัก	10,261	10,654	7,087	8,507	9,138	7.42	-0.55
หอมแดง	2,905	3,724	1,942	3,840	4,304	12.08	22.54
กระเทียม	5,649	5,260	3,062	2,649	3,164	19.44	-10.68
มันฝรั่ง	1,259	1,321	1,732	1,632	1,369	-16.12	3.54
หอมหัวใหญ่	448	349	351	386	301	-22.02	-8.39
1.5 กลุ่มพืชน้ำมัน	62,512	66,658	53,417	44,724	74,254	66.03	9.13
ปาล์มน้ำมัน	59,261	63,490	51,107	42,564	71,745	68.56	9.87
ถั่วลิสง	1,583	1,441	1,357	1,316	1,162	-11.70	11.25
มะพร้าวผลแก่	996	1,081	520	480	941	96.04	-7.38
ถั่วเหลือง	672	646	433	364	406	11.54	-10.31
1.6 กลุ่มไม้ดอก	2,961	3,098	2,947	2,561	1,336	-47.83	-15.29
กล้วยไม้สกุลหวาย	2,961	3,098	2,947	2,561	1,336	-47.83	-15.29

ตารางที่ 2.1 มูลค่าผลผลิตสินค้าเกษตรที่สำคัญ ปี 2560-2564 (ต่อ)

หน่วย: ล้านบาท

รายการ	ปี					เพิ่ม/ลด (ร้อยละ) ปี 63 -64	อัตราการขยายตัว (ร้อยละ) ปี 60-64
	2560	2561	2562	2563	2564		
2. หมวดปศุสัตว์	373,607	375,831	414,577	426,683	407,162	-4.58	2.31
ไก่เนื้อ	144,376	139,256	152,798	150,762	146,388	-2.90	0.49
สุกร	121,712	127,036	149,880	158,475	140,987	-11.04	4.26
โคเนื้อ	37,390	37,051	37,157	40,405	42,625	5.49	3.40
ไก่ไข่	39,383	40,562	41,902	42,525	41,923	-1.42	1.59
โคนม	21,496	22,922	23,641	23,916	23,517	-1.67	2.32
กระบือ	9,250	9,004	9,199	10,600	11,722	10.58	6.33
3. หมวดประมง	159,841	168,775	172,284	167,218	166,432	-0.47	1.06
ผลิตภัณฑ์สัตว์น้ำเค็ม	127,577	133,915	139,309	132,193	133,977	1.35	1.31
ผลิตภัณฑ์สัตว์น้ำจืด	32,264	34,860	32,975	35,025	32,455	-7.34	0.38

หมายเหตุ: 1. ข้อมูลเรียงตามมูลค่าผลผลิตสินค้าเกษตร ปี 2564

2. หมวดประมง ข้อมูลของกรมประมง

ตารางที่ 2.2 ดัชนีราคาสินค้าเกษตรที่เกษตรกรขายได้ที่ไร่นา ปี 2560-2564

รายการ	ปี					เพิ่ม/ลด (ร้อยละ) ปี 63 -64	อัตราการขยายตัว (ร้อยละ) ปี 60-64
	2560	2561	2562	2563	2564		
ภาคเกษตรกรรม	133.26	126.25	128.58	136.30	140.34	2.97	1.39
1. หมวดพืชผลสำคัญ	137.32	131.16	130.71	140.33	145.72	3.84	1.59
1.1 กลุ่มธัญพืชและพืชอาหาร	133.90	150.39	147.70	152.00	140.01	-7.89	1.39
ข้าวเปลือก	126.58	145.02	153.64	159.23	130.55	-18.01	1.54
ข้าวเปลือกเจ้าความชื้น 15%	116.30	116.67	116.91	132.15	125.27	-5.21	2.09
ข้าวเปลือกเจ้าหอมมะลิ	132.59	196.80	201.55	175.05	139.52	-20.30	4.35
ข้าวเปลือกเหนียวเมล็ดยาว	170.05	157.85	203.94	237.34	159.83	-32.66	1.44
อ้อยโรงงาน	177.91	139.65	122.22	131.12	169.89	29.57	0.72
มันสำปะหลังคละ	103.69	175.96	139.73	132.83	152.84	15.07	14.81
ข้าวโพดเลี้ยงสัตว์ความชื้น14.5%	126.67	162.52	160.24	157.43	168.32	6.92	8.02
ถั่วเขียวผิวมันเมล็ดใหญ่คละ	139.61	119.60	121.70	133.01	139.33	4.75	0.37
1.2 กลุ่มไม้ยืนต้น	111.51	80.48	81.42	83.22	101.97	22.54	-0.48
ยางแผ่นดิบชั้น 3	110.24	79.48	80.43	82.24	100.89	22.68	-0.44
เมล็ดกาแฟคละ	277.80	231.95	236.70	229.10	234.13	2.20	-3.87
พริกไทยดำคละ	370.36	232.42	165.44	169.54	249.75	47.31	-4.07
1.3 กลุ่มไม้ผล	208.85	203.54	217.45	237.61	235.45	-0.91	3.16
มะม่วงเขียวเสวย	202.54	179.77	179.49	142.35	133.72	-6.06	-9.54
ส้มเขียวหวานคละ	277.25	130.60	204.31	187.30	158.76	-15.24	-5.01
ทุเรียนหมอนทองคละ	355.75	384.52	441.29	518.38	521.42	0.59	10.23
สับปะรดโรงงาน	130.85	77.74	158.27	296.78	164.06	-44.72	26.45
ลำไย เกรด A	121.59	138.26	130.74	109.67	113.92	3.88	-0.99
ลองกองคละ	134.29	142.96	106.83	121.53	110.07	-9.43	-3.62
เงาะโรงเรียนคละ	198.47	201.52	172.17	151.77	134.02	-11.70	-9.14
มังคุดคละ	207.74	220.83	113.47	189.16	309.84	63.80	22.05
กล้วยหอมทองคละ	278.23	265.35	288.61	310.32	287.20	-7.45	1.05
ลิ้นจี่สดทั้งช่อคละ	272.31	197.36	433.38	374.90	218.64	-41.68	9.22
1.4 กลุ่มพืชผัก	241.81	164.99	129.61	166.44	154.09	-7.42	-8.05
หอมแดงหัวกลางมัดจุก แห่ง 7-15 วัน	206.43	95.50	111.55	203.47	200.04	-1.68	10.95
กระเทียมแห้งใหญ่คละ	355.67	268.14	142.70	174.19	149.52	-14.16	-15.87
มันฝรั่ง	123.39	126.84	136.85	134.33	121.30	-9.70	-0.21
หอมหัวใหญ่	224.51	103.70	178.84	111.77	114.68	2.60	-4.06

ตารางที่ 2.2 ดัชนีราคาสินค้าเกษตรที่เกษตรกรขายได้ที่ไร่นา ปี 2560-2564 (ต่อ)

รายการ	ปี					เพิ่ม/ลด (ร้อยละ) ปี 63 -64	อัตราการขยายตัว (ร้อยละ) ปี 60-64
	2560	2561	2562	2563	2564		
1.5 กลุ่มพืชน้ำมัน	167.30	123.49	110.89	183.86	258.62	40.66	17.52
ปาล์มน้ำมัน (น.น. > 15 กก.)	146.79	111.10	98.17	164.96	243.11	47.38	19.87
มะพร้าวแห้งใหญ่	381.94	194.39	177.47	327.71	274.22	-16.32	2.63
ถั่วเหลืองคละ	139.48	155.50	152.72	157.80	161.46	2.32	3.84
ถั่วลิสงทั้งเปลือกแห้งคละ	275.65	301.24	381.35	339.32	316.31	-6.78	4.52
1.6 กลุ่มไม้ดอก	46.21	43.28	47.42	28.45	26.83	-5.71	-10.62
กล้วยไม้ (ช่อขนาด 40-50 ซม.)	46.21	43.28	47.42	28.45	26.83	-5.71	-10.62
2. หมวดปศุสัตว์	119.79	113.32	125.54	129.35	130.31	0.74	2.29
สุกรมีชีวิต (100 กก. ขึ้นไป)	119.02	112.39	134.17	145.02	147.62	1.79	5.92
ไก่รุ่นพันธุ์เนื้อ	103.90	95.90	102.66	98.87	97.14	-1.74	-1.52
ไข่ไก่คละ	107.36	108.56	112.95	114.06	114.74	0.60	1.68
โคเนื้อขนาดกลาง	233.88	218.70	216.10	226.65	234.54	3.48	0.17
3. หมวดประมง	147.66	151.96	124.16	118.34	114.98	-2.85	-5.73
กุ้งขาวแวนนาไม (70 ตัว/กก.)	147.66	151.96	124.16	118.34	114.98	-2.85	-5.73

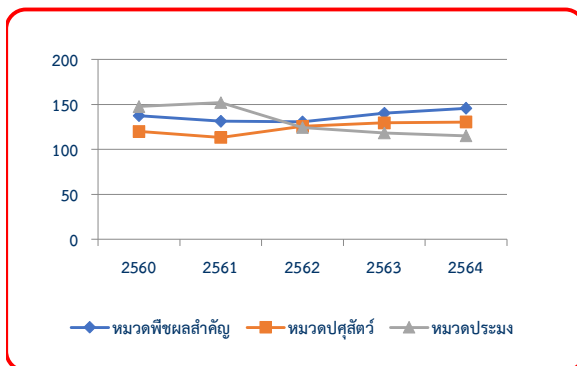
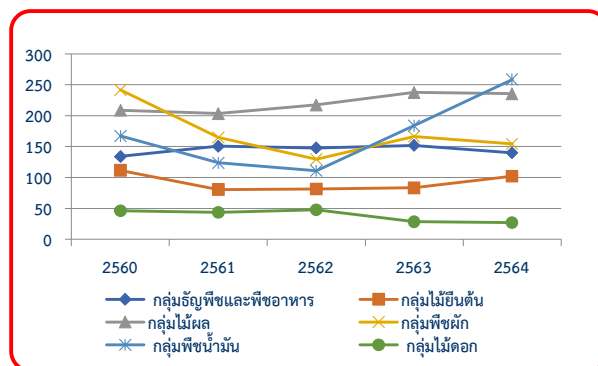
แผนภูมิที่ 2.1 ดัชนีราคาสินค้าเกษตรที่เกษตรกรขายได้ที่ไร่นา
ของหมวดพืชผลสำคัญ หมวดปศุสัตว์ และ
หมวดประมง ปี 2560-2564แผนภูมิที่ 2.2 ดัชนีราคาสินค้าเกษตรที่เกษตรกรขายได้ที่ไร่นา
กลุ่มธัญพืชและพืชอาหาร ไม้ยืนต้น ไม้ผล พืชผัก
พืชน้ำมัน และไม้ดอก ปี 2560-2564

ตารางที่ 2.3 ดัชนีผลผลิตสินค้าเกษตร ปี 2560-2564

รายการ	ปี					เพิ่ม/ลด (ร้อยละ) ปี 63 -64	อัตราการขยายตัว (ร้อยละ) ปี 60-64
	2560	2561	2562	2563	2564		
ภาคเกษตรกรรม	134.87	145.31	144.70	142.28	143.55	0.89	1.64
1. หมวดพืชผลสำคัญ	132.55	145.17	141.82	134.94	140.40	4.05	1.60
1.1 กลุ่มธัญพืชและพืชอาหาร	124.13	137.42	129.41	116.34	122.13	4.98	-0.06
ข้าวเปลือก	107.03	112.32	106.57	106.00	107.77	1.67	0.24
ข้าวเปลือกเจ้า	101.85	118.13	108.68	94.13	95.63	1.59	-0.95
ข้าวเปลือกเจ้าหอมมะลิ	134.95	122.13	123.00	135.60	141.20	4.13	1.40
ข้าวเปลือกเหนียวเมล็ดยาว	85.67	84.91	80.54	99.93	97.61	-2.32	3.93
อ้อยรวมพันธุ์	237.96	338.94	293.72	147.13	173.15	17.68	-0.78
มันสำปะหลังคละ	171.04	170.80	175.12	174.44	197.33	13.13	3.78
ข้าวโพดเลี้ยงสัตว์	107.46	114.24	113.12	120.28	118.73	-1.28	2.59
ถั่วเขียวผิวมันเมล็ดใหญ่คละ	90.22	84.97	79.22	56.60	93.37	64.96	5.95
1.2 กลุ่มไม้ยืนต้น	159.04	173.72	171.14	171.43	173.18	1.02	2.23
ยางแผ่นดิบชั้น 3	161.06	176.07	173.42	173.82	175.62	1.04	2.27
เมล็ดกาแฟคละ	48.62	43.64	45.42	41.07	38.30	-6.75	-5.62
พริกไทยดำคละ	18.33	14.49	16.04	7.45	7.60	1.94	-15.46
1.3 กลุ่มไม้ผล	104.63	111.44	118.92	119.32	131.93	10.57	6.03
มะม่วง	183.28	199.25	184.85	189.21	196.21	3.70	1.89
ส้มเขียวหวานคละ	21.55	25.09	27.93	26.76	26.57	-0.71	5.71
ทุเรียนหมอนทองคละ	102.22	117.15	157.44	171.45	186.91	9.02	16.73
สับปะรดโรงงาน	106.65	107.68	83.60	76.99	78.69	2.21	-6.77
ลำไย เกรด A	168.61	175.02	165.18	166.04	220.04	32.52	7.81
ลองกองคละ	24.56	36.27	57.64	36.14	37.09	2.63	17.98
เงาะโรงเรียนคละ	48.18	50.50	54.42	52.49	55.13	5.02	3.52
มังคุดคละ	107.49	87.61	166.32	158.81	127.65	-19.62	11.80
กล้วยหอมทองขนาดคละ	49.44	56.14	57.57	60.37	64.99	7.65	7.15
ลิ้นจี่สดทั้งช่อคละ	58.72	60.58	29.05	42.89	45.71	6.57	1.33
1.4 กลุ่มพืชผัก	65.52	77.89	70.97	72.73	77.65	6.77	4.81
หอมแดง	54.68	69.19	50.30	58.39	73.38	25.68	10.25
กระเทียม	65.35	84.86	78.78	72.02	70.76	-1.75	3.09
มันฝรั่ง	100.53	90.66	116.96	114.37	110.42	-3.46	3.38
หอมหัวใหญ่	54.37	67.71	58.24	75.53	61.37	-18.75	5.37

ตารางที่ 2.3 ดัชนีผลผลิตสินค้าเกษตร ปี 2560-2564 (ต่อ)

รายการ	ปี					เพิ่ม/ลด (ร้อยละ) ปี 63 -64	อัตราการขยายตัว (ร้อยละ) ปี 60-64
	2560	2561	2562	2563	2564		
1.5 กลุ่มพืชน้ำมัน	180.55	193.34	203.46	200.35	207.15	3.40	3.55
ปาล์มน้ำมัน (น.น. > 15 กก.)	288.89	309.51	328.28	324.27	335.71	3.53	3.88
มะพร้าวแห้งใหญ่	31.35	34.03	33.02	32.99	34.35	4.13	2.40
ถั่วเหลืองคละ	18.33	20.17	16.46	9.43	10.50	11.40	-9.92
ถั่วลิสงทั้งเปลือกแห้งคละ	53.89	51.15	47.68	45.63	37.57	-17.67	-8.46
1.6 กลุ่มพืชไม้ดอก	100.49	105.15	106.56	84.74	73.66	-13.08	-6.89
กล้วยไม้ (ช่อขนาด 40-50 ซม.)	100.49	105.15	106.56	84.74	73.66	-13.08	-6.89
2. หมวดปศุสัตว์	163.92	169.91	177.76	193.50	182.57	-5.65	2.87
สุกรมีชีวิต (100 กก. ขึ้นไป)	161.25	169.72	167.12	179.90	157.22	-12.61	-0.31
ไก่รุ่นพันธุ์เนื้อ	182.08	183.96	209.66	239.57	236.34	-1.35	6.98
ไข่ไก่คละ	190.70	193.76	192.27	193.06	189.65	-1.77	-0.13
โคเนื้อขนาดกลาง	88.87	100.87	108.14	112.11	114.56	2.18	6.64
3. หมวดประมง	73.81	73.23	77.99	71.09	62.00	-12.79	-3.98
กุ้งขาวแวนนาไม (70 ตัว/กก.)	73.81	73.23	77.99	71.09	62.00	-12.79	-3.98

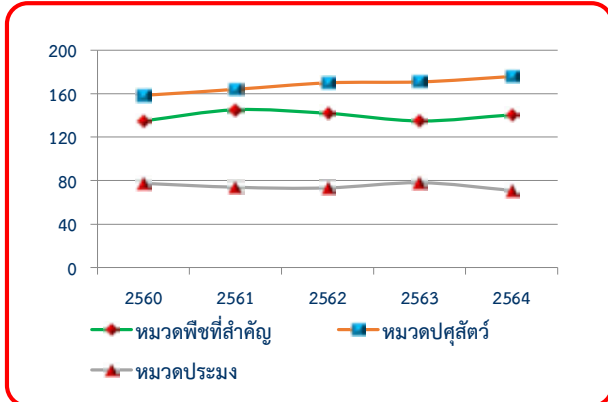
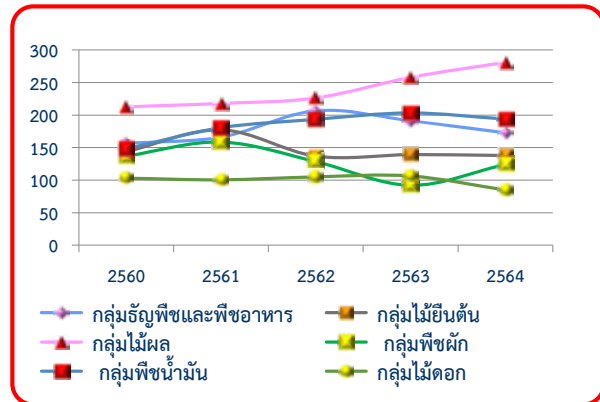
แผนภูมิที่ 2.3 ดัชนีผลผลิตสินค้าเกษตร ของหมวดพืชผลสำคัญ
หมวดปศุสัตว์ และหมวดประมง ปี 2560-2564แผนภูมิที่ 2.4 ดัชนีผลผลิตสินค้าเกษตร กลุ่มธัญพืชและพืชอาหาร
ไม้ยืนต้น ไม้ผล พืชผัก พืชน้ำมัน และไม้ดอก
ปี 2560-2564

ตารางที่ 2.4 ดัชนีรายได้เกษตรกร ปี 2560-2564

รายการ	ปี					เพิ่ม/ลด (ร้อยละ) ปี 63 -64	อัตราการขยายตัว (ร้อยละ) ปี 60-64
	2560	2561	2562	2563	2564		
ภาคเกษตรกรรม	179.72	183.46	186.06	193.93	201.47	3.89	2.90
1. หมวดพืชผลสำคัญ	182.02	190.40	185.38	189.36	204.59	8.05	3.04
1.1 กลุ่มธัญพืชและพืชอาหาร	166.21	206.66	191.14	176.83	170.99	-3.30	1.51
ข้าวเปลือก	135.48	162.89	163.73	168.79	140.69	-16.65	1.80
ข้าวเปลือกเจ้าความชื้น 15%	118.45	137.82	127.05	124.40	119.80	-3.70	0.69
ข้าวเปลือกเจ้าหอมมะลิ	178.93	240.36	247.90	237.36	197.00	-17.00	4.05
ข้าวเปลือกเหนียวเมล็ดยาว	145.68	134.03	164.24	237.18	156.01	-34.22	6.18
อ้อยโรงงาน	423.36	473.33	358.99	192.92	294.16	52.48	-1.53
มันสำปะหลังคละ	177.35	300.53	244.70	231.70	301.61	30.17	18.93
ข้าวโพดเลี้ยงสัตว์ความชื้น14.5%	136.12	185.66	181.26	189.34	199.85	5.55	11.01
ถั่วเขียวผิวมันเมล็ดใหญ่คละ	125.96	101.62	96.42	75.28	130.09	72.80	6.61
1.2 กลุ่มไม้ยืนต้น	177.35	139.81	139.35	142.67	176.60	23.78	1.17
ยางแผ่นดิบชั้น 3	177.56	139.93	139.48	142.95	177.19	23.95	1.23
เมล็ดกาแฟคละ	135.07	101.23	107.51	94.10	89.68	-4.70	-9.01
พริกไทยดำคละ	67.88	33.67	26.53	12.63	18.97	50.17	-18.45
1.3 กลุ่มไม้ผล	218.52	226.82	258.58	283.52	310.63	9.56	9.25
มะม่วงเขียวเสวย	371.23	358.21	331.78	269.34	262.39	-2.58	-8.07
ส้มเขียวหวานคละ	59.74	32.77	57.07	50.11	42.18	-15.84	0.24
ทุเรียนหอมทองคละ	363.63	450.48	694.76	888.76	974.59	9.66	28.92
สับปะรดโรงงาน	139.55	83.71	132.32	228.49	129.10	-43.50	11.81
ลำไย เกรด A	205.01	241.98	215.96	182.10	250.68	37.66	7.32
ลองกองคละ	32.98	51.85	61.57	43.92	40.82	-7.05	10.06
เงาะโรงเรียนคละ	95.62	101.76	93.70	79.67	73.88	-7.27	-5.93
มังคุดคละ	223.29	193.46	188.71	300.39	395.49	31.66	18.76
กล้วยหอมทองขนาดคละ	137.54	148.97	166.14	187.33	186.63	-0.37	8.05
ลิ้นจี่สดทั้งช่อคละ	159.91	119.57	125.90	160.78	99.93	-37.85	-7.52
1.4 กลุ่มพืชผัก	158.43	128.51	91.98	121.04	119.65	-1.15	-4.22
หอมแดงหัวกลางมัดจุก แห่ง 7-15 วัน	112.87	66.08	56.11	118.80	146.79	23.56	19.69
กระเทียมแห้งใหญ่คละ	232.41	227.53	112.42	125.45	105.79	-15.67	-14.19
มันฝรั่ง	124.04	114.99	160.05	153.64	133.93	-12.83	3.76
หอมหัวใหญ่	122.07	70.21	104.16	84.41	70.38	-16.63	-7.43

ตารางที่ 2.4 ดัชนีรายได้เกษตรกร ปี 2560-2564 (ต่อ)

รายการ	ปี					เพิ่ม/ลด (ร้อยละ) ปี 63 -64	อัตราการขยายตัว (ร้อยละ) ปี 60-64
	2560	2561	2562	2563	2564		
1.5 กลุ่มพืชน้ำมัน	302.06	238.76	225.62	368.37	535.73	45.43	20.56
ปาล์มน้ำมัน (น.น. > 15 กก.)	424.08	343.86	322.26	534.90	816.16	52.58	23.34
มะพร้าวแห้งใหญ่	119.74	66.15	58.61	108.12	94.20	-12.87	3.86
ถั่วเหลืองคละ	25.57	31.37	25.14	14.88	16.96	13.98	-6.01
ถั่วลิสงทั้งเปลือกแห้งคละ	148.55	154.09	181.82	154.84	118.83	-23.26	-4.09
1.6 กลุ่มพืชไม้ดอก	46.44	45.50	50.54	24.11	19.76	-18.04	-15.32
กล้วยไม้ (ช่อขนาด 40-50 ซม.)	46.44	45.50	50.54	24.11	19.76	-18.04	-15.32
2. หมวดปศุสัตว์	196.37	192.55	223.16	250.30	237.90	-4.95	5.29
สุกรมีชีวิต (100 กก. ขึ้นไป)	191.92	190.74	224.22	260.89	232.08	-11.04	5.56
ไก่รุ่นพันธุ์เนื้อ	189.18	176.41	215.24	236.86	229.58	-3.07	5.56
ไข่ไก่คละ	204.74	210.36	217.17	220.20	217.61	-1.18	1.55
โคเนื้อขนาดกลาง	207.86	220.61	233.68	254.11	268.69	5.74	6.64
3. หมวดประมง	112.17	90.93	92.29	81.74	71.28	-12.79	-10.42
กุ้งขาวแวนนาไม (70 ตัว/กก.)	112.17	90.93	92.29	81.74	71.28	-12.79	-10.42

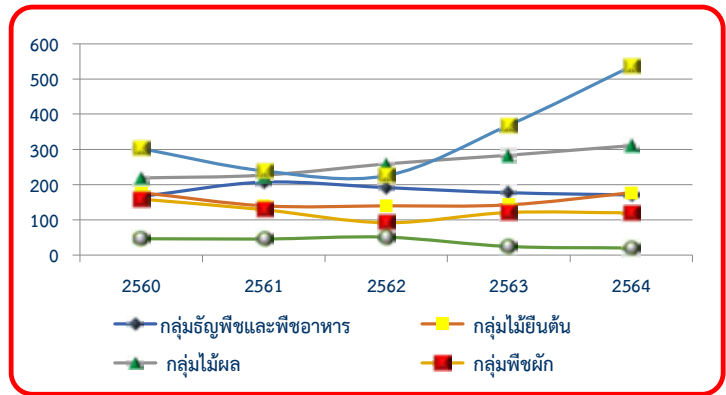
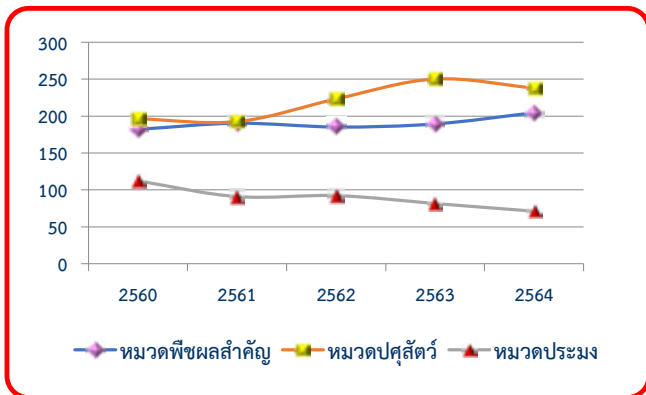

แผนภูมิที่ 2.5 ดัชนีรายได้เกษตรกร หมวดพืชผลสำคัญ หมวดปศุสัตว์ และหมวดประมง ปี 2560-2564

แผนภูมิที่ 2.6 ดัชนีรายได้เกษตรกร กลุ่มธัญพืช และพืชอาหาร ไม้ยืนต้น ไม้ผล พืชผัก พืชน้ำมัน และไม้ดอก ปี 2560-2564

ตอนที่ 3

การผลิตภาคการเกษตร

3.1 ข้าวและพืชไร่

ในช่วงปีเพาะปลูก 2560/61-2564/65 ผลผลิตข้าว และพืชไร่ที่มีอัตราการขยายตัวเฉลี่ยต่อปีลดลง ได้แก่ ถั่วเหลือง ร้อยละ 18.90 อ้อยโรงงาน ร้อยละ 14.47 ข้าวนาปรัง ร้อยละ 6.98 และ สับปะรดปัตตาเวีย ร้อยละ 8.56 สำหรับผลผลิตพืชไร่ที่มีอัตราการขยายตัวเฉลี่ยต่อปีเพิ่มขึ้น ได้แก่ มันสำปะหลังโรงงาน ร้อยละ 3.63 ข้าวนาปี ร้อยละ 1.27 และข้าวโพดเลี้ยงสัตว์ ร้อยละ 0.29

ปีเพาะปลูก 2564/65 ข้าวและพืชไร่ที่มีการผลิตเพิ่มขึ้นจากปีเพาะปลูก 2563/64 ได้แก่ อ้อยโรงงาน ร้อยละ 37.50 ข้าวนาปรัง ร้อยละ 35.84 และสับปะรดปัตตาเวีย ร้อยละ 2.20 เนื่องจากสภาพภูมิอากาศเหมาะสม ส่งผลให้มีปริมาณน้ำเพียงพอต่อการเพาะปลูก ประกอบกับราคาสูงใจให้เกษตรกรขยายพื้นที่ปลูก และดูแลรักษาดี ส่งผลให้ผลผลิตในภาพรวมทั้งประเทศเพิ่มขึ้น ในขณะที่ถั่วเหลือง มีการผลิตใกล้เคียงกับปีที่ผ่านมา สำหรับพืชไร่ที่มีการผลิตลดลง ได้แก่ ข้าวนาปี ร้อยละ 0.21 เนื่องจากประสบอุทกภัยในช่วงเดือนกันยายน 2564 ซึ่งเป็นช่วงใกล้เก็บเกี่ยว และข้าวโพดเลี้ยงสัตว์ ร้อยละ 1.14 เนื่องจากต้นทุนการผลิตเพิ่มขึ้นเกษตรกรเปลี่ยนไปปลูกมันสำปะหลังโรงงานและอ้อยโรงงานที่มีต้นทุนต่ำกว่าและคาดว่าจะให้ผลตอบแทนสูงกว่าแทน แม้ว่าผลผลิตต่อไร่จะเพิ่มขึ้น แต่ผลผลิตรวมลดลงตามการลดลงของเนื้อที่

3.2 ไม้ผล และไม้ยืนต้น

ในช่วง 2560 - 2564 ผลผลิตไม้ผล และไม้ยืนต้น มีอัตราการขยายตัวเฉลี่ยต่อปีเพิ่มขึ้น ได้แก่ ลองกอง มีอัตราการขยายตัวเฉลี่ยต่อปีเพิ่มขึ้นมากที่สุด ร้อยละ 17.65 รองลงมาคือ ทูเรียน ร้อยละ 16.79 มังคุด ร้อยละ 11.81 ลำไย ร้อยละ 7.80 สำหรับ ปาล์มน้ำมัน เงาะ มะพร้าวผลแก่ ยางพารา ลิ้นจี่ มีอัตราการขยายตัวเฉลี่ยต่อปีเพิ่มขึ้น ร้อยละ 4.05 ร้อยละ 3.54 ร้อยละ 2.88 ร้อยละ 1.86 และร้อยละ 0.94 ตามลำดับ ซึ่งผลผลิตเพิ่มขึ้นส่วนใหญ่ตามการขยายตัวของเนื้อที่ให้ผล และแรงจูงใจจากนโยบายต่าง ๆ ของภาครัฐ ทำให้เกษตรกรดูแลดี สำหรับไม้ผลมีผลผลิตเพิ่มขึ้น เนื่องจากสภาพอากาศเอื้ออำนวย สำหรับไม้ผล และไม้ยืนต้น ที่มีอัตราการขยายตัวเฉลี่ยต่อปีลดลง คือ กาแฟ ร้อยละ 4.70 เนื่องจากแนวโน้มเนื้อที่ให้ผลลดลง และจากสภาพอากาศไม่เอื้ออำนวยต่อการออกดอกติดผล พริกไทย ร้อยละ 15.88 เนื่องจากเนื้อที่ให้ผลลดลง และพริกไทยเป็นโรคทำให้ผลผลิตลดลง

ในปี 2564 พบว่า ไม้ผล และไม้ยืนต้นที่สำคัญ มีเนื้อที่ให้ผลเพิ่มขึ้นจากปี 2563 มากที่สุด คือ ทูเรียน เพิ่มขึ้น ร้อยละ 7.19 รองลงมาคือ ลำไย มะพร้าวผลแก่ ปาล์มน้ำมัน และกาแฟ ร้อยละ 4.17 ร้อยละ 3.99 ร้อยละ 3.07 และร้อยละ 2.23 ตามลำดับ เนื่องจากการเริ่มให้ผลของไม้ผลไม้ยืนต้นที่มีการปลูกแทนไม้ผล ไม้ยืนต้นที่โค่นทิ้งเพราะอายุมาก บางพืชปลูกแซมในพื้นที่ป่าชุมชน และการปลูกเพิ่มในพื้นที่ว่างเปล่า ส่งผลให้เนื้อที่ให้ผลมีการขยายตัวเพิ่มขึ้น สำหรับไม้ผล และไม้ยืนต้น ที่มีเนื้อที่ให้ผลลดลงมากที่สุด คือ ลองกอง โดยมีอัตราการลดลงของเนื้อที่ให้ผลที่ร้อยละ 7.17 รองลงมาคือ พริกไทย เงาะ มังคุด ลิ้นจี่ และยางพารา ซึ่งลดลงร้อยละ 4.14 ร้อยละ 1.42 ร้อยละ 1.16 ร้อยละ 1.00 และร้อยละ 0.13 ตามลำดับ เนื่องจากโค่นเพื่อปรับเปลี่ยนไปปลูกสินค้าอื่นที่มีผลตอบแทนที่ดีกว่า เช่น ทูเรียน ปาล์มน้ำมัน สำหรับไม้ผล บางส่วนจะเป็นการโค่นเพื่อให้เกิดที่ว่างในสวนเพื่อให้พืชหลักเจริญเติบโตดีขึ้น บางส่วนเป็นการโค่นออกเนื่องจากเป็นโรค เมื่อพิจารณาอัตราการเพิ่มขึ้นของผลผลิตไม้ผล และไม้ยืนต้น ปี 2564 พบว่า ลำไย มีผลผลิตเพิ่มขึ้นจากปี 2563 มากที่สุดร้อยละ 32.57 เนื่องจาก สภาพอากาศเหมาะสมต่อการออกดอกและติดผลมากกว่า ปี 2563 ประกอบกับมีฝนตกต่อเนื่องทำให้มีปริมาณน้ำเพียงพอในช่วงออกดอกและติดผลอ่อน อีกทั้งต้นลำไยส่วนใหญ่อยู่ในช่วงให้ผลผลิตทำให้เกษตรกรดูแลรักษาต้นลำไยเป็นอย่างดี รองลงมาคือ ทูเรียน มะพร้าวผลแก่ ลิ้นจี่ เงาะ ปาล์มน้ำมัน ลองกอง และพริกไทย มีผลผลิตเพิ่มขึ้นร้อยละ 7.22

ร้อยละ 6.01 ร้อยละ 5.88 ร้อยละ 5.19 ร้อยละ 4.22 ร้อยละ 2.70 และ ร้อยละ 0.29 ตามลำดับ เนื่องจาก สภาพภูมิอากาศเอื้ออำนวย ปริมาณน้ำฝนเพียงพอ ไม่มีโรคและแมลงศัตรูพืชระบาด สำหรับผลผลิตไม้ผล และไม้ยืนต้นชนิดอื่น ๆ เมื่อเทียบกับปี 2563 มีอัตราส่วนที่ลดลง โดยมังคุด มีผลผลิตลดลงมากที่สุด ร้อยละ 19.58 เนื่องจากสภาพอากาศไม่เอื้ออำนวย กล่าวคือ มีฝนตกติดต่อกันในช่วงปลายปี 2563 และหนาวเย็นนานในช่วงต้นปี 2564 ทำให้มังคุดออกดอกน้อย ส่งผลให้ผลผลิตรวมทั้งประเทศลดลง รองลงมาคือ **ยางพารา** โดยมีผลผลิตลดลงร้อยละ 0.62 ตามลำดับ เนื่องจากผลกระทบจากภัยแล้งในช่วงการติดผลของกาแฟ และการขาดแคลนแรงงานกรีดยาง ซึ่งเป็นผลกระทบจากสถานการณ์การแพร่ระบาดของโรคติดเชื้อไวรัส โควิด 2019 ประกอบกับราคายางพาราไม่จูงใจแรงงานจึงเน้นการทำสวนผลไม้มากกว่า และการระบาดของโรคใบร่วงยางพาราชนิดใหม่ (*Colletotrichum* sp.) ที่ทำให้ใบยางร่วงรุนแรง ต้นยางมีสภาพ เสื่อมโทรม น้ำยางลดลง ในหลายพื้นที่ อีกทั้งราคายางพาราตกต่ำอย่างต่อเนื่องตั้งแต่ปี 2561 จึงไม่จูงใจให้เกษตรกรใส่ปุ๋ย บำรุงรักษาเท่าที่ควร

3.3 พืชผัก

ในช่วงปี 2560 – 2564 ผลผลิตพืชผักที่สำคัญ ได้แก่ **หอมแดง** มีอัตราการขยายตัวเฉลี่ยต่อปีมากที่สุด ร้อยละ 8.26 รองลงมาคือ **หอมหัวใหญ่** **กระเทียม** และ**มันฝรั่ง** มีอัตราการขยายตัวเฉลี่ยต่อปีร้อยละ 4.78 ร้อยละ 3.32 และร้อยละ 3.29 ตามลำดับ

เมื่อพิจารณาการขยายตัวของปริมาณการผลิต ปี 2564 พบว่า **หอมแดง** มีเนื้อที่เพาะปลูกเพิ่มขึ้นจากปี 2563 ร้อยละ 15.38 เนื่องจากราคาอยู่ในเกณฑ์ดีจูงใจให้เกษตรกรผู้ปลูกหอมแดงขยายเนื้อที่เพาะปลูกเพิ่มขึ้นในพื้นที่นาต่อจากการทำนา และพื้นที่เดิมที่ปล่อยว่าง สำหรับผลผลิตโดยรวมเพิ่มขึ้นร้อยละ 18.52 เนื่องจากสภาพอากาศหนาวเย็นเหมาะสม ประกอบกับปริมาณน้ำเพียงพอต่อการเพาะปลูก และไม่มีโรคและแมลงรบกวนจึงส่งผลให้ผลผลิตต่อไร่เพิ่มขึ้น สินค้าอื่น ๆ มีแนวโน้มลดลง โดย **หอมหัวใหญ่** มีเนื้อที่เพาะปลูกลดลงร้อยละ 18.18 เนื่องจากราคาที่เกษตรกรขายได้ในแหล่งผลิตที่สำคัญไม่จูงใจ เกษตรกรจึงลดเนื้อที่เพาะปลูก และในเดือนตุลาคม 2563 เป็นช่วงที่เกษตรกรเพาะกล้า มีฝนตกชุก ทำให้ต้นกล้าเสียหาย เกษตรกรที่เตรียมเพาะปลูกมีต้นกล้าพันธุ์ที่จะลงปลูกน้อยลง ผลผลิตมีแนวโน้มลดลงร้อยละ 18.60 เพราะสภาพภูมิอากาศไม่เอื้ออำนวย มีฝนตกในช่วงหอมหัวใหญ่ลงหัวเต็มที่และช่วงใกล้เก็บเกี่ยวผลผลิต **มันฝรั่ง** มีเนื้อที่เพาะปลูกลดลงร้อยละ 6.98 เนื่องจากบริษัทได้คัดเลือกและส่งเสริมเฉพาะเกษตรกรปลูกมันฝรั่งที่สามารถบริหารจัดการและดูแลได้เป็นอย่างดี เพื่อมุ่งเน้นการผลิตมันฝรั่งพันธุ์โรงงาน ที่มีคุณภาพ ทำให้เกษตรกรรายย่อยอื่น ๆ ที่ไม่ผ่านเกณฑ์ ไม่ได้รับการจัดสรรโควตาหรือส่งเสริมให้เพาะปลูกต่อ และเกษตรกรผู้ปลูกมันฝรั่งพันธุ์บริโภคลดลงเนื่องจากในแหล่งผลิตที่สำคัญในภาคเหนือลดเนื้อที่เพาะปลูก เพื่อเลี่ยงความเสี่ยงจากปริมาณน้ำที่คาดว่าจะไม่เพียงพอต่อการเพาะปลูกและราคาไม่จูงใจให้ปลูก ผลผลิตลดลงร้อยละ 5.51 ตามการลดของเนื้อที่เพาะปลูก **กระเทียม** มีเนื้อที่เพาะปลูกลดลงร้อยละ 1.43 เนื่องจากราคาไม่จูงใจให้เกษตรกรเพาะปลูก และ ปริมาณน้ำไม่เพียงพอต่อการเพาะปลูก เกษตรกรจึงปรับเปลี่ยนพื้นที่ไปปลูกผักชนิดอื่นที่ใช้น้ำน้อยกว่าและใช้ระยะเวลาในการเพาะปลูกสั้นกว่าแทน ผลผลิตกระเทียมลดลงร้อยละ 2.60 เนื่องจากในแหล่งผลิตใหญ่ได้รับผลกระทบจากสภาพอากาศแห้งแล้งช่วงกระเทียมลงหัว ทำให้กระเทียมขาดน้ำ หัวกระเทียมลีบ มีขนาดเล็กและน้ำหนักเบา

3.4 ปศุสัตว์

ในช่วงปี 2560-2564 ผลผลิตของสินค้าปศุสัตว์ ที่มีอัตราการขยายตัวเฉลี่ยต่อปีเพิ่มขึ้น ได้แก่ **ไก่เนื้อ** เพิ่มขึ้นร้อยละ 2.85 และจำนวนตัว ณ วันที่ 1 มกราคม เพิ่มขึ้นร้อยละ 2.06 เนื่องจากความต้องการบริโภคของประชากรภายในประเทศและต่างประเทศเพิ่มขึ้น **ไข่ไก่** เพิ่มขึ้นร้อยละ 0.95 เนื่องจากความต้องการบริโภคภายในประเทศเพิ่มขึ้นตามจำนวนประชากรที่เพิ่มขึ้น **โคเนื้อ** เพิ่มขึ้นร้อยละ 3.29 และจำนวนตัว ณ วันที่ 1 มกราคม

เพิ่มขึ้นร้อยละ 11.83 เนื่องจากความต้องการของตลาดทั้งในประเทศและต่างประเทศเพิ่มขึ้น โดยเฉพาะตลาดของประเทศเพื่อนบ้าน **โคนม** มีปริมาณน้ำนมดิบ เพิ่มขึ้นร้อยละ 2.19 เนื่องจากภาครัฐมีการส่งเสริมเกษตรกรผู้เลี้ยงโคนมโครงการต่าง ๆ โดยถ่ายทอดความรู้แก่เกษตรกรให้มีการปรับปรุงระบบการบริหารจัดการฟาร์มที่ได้มาตรฐาน เพื่อผลิตน้ำนมที่มีคุณภาพดีขึ้น และขายน้ำนมได้ราคาที่สูงขึ้น นอกจากนี้ยังให้ความรู้เรื่องการจัดการระบบฟาร์ม การให้อาหารโคนมที่มีโปรตีนสูง การแนะนำให้เกษตรกรปลดระวางโคนมที่ให้ผลผลิตต่ำ และส่งเสริมให้เลี้ยงโคสาวทดแทนและจำนวนตัว ณ วันที่ 1 มกราคม เพิ่มขึ้นร้อยละ 3.48 **กระบือ** เพิ่มขึ้นร้อยละ 7.60 และจำนวนตัว ณ วันที่ 1 มกราคม เพิ่มขึ้นร้อยละ 8.80 เนื่องจากภาครัฐมีโครงการอนุรักษ์และพัฒนาการผลิตกระบือ เพื่อสงวน อนุรักษ์ปกป้องพันธุ์ และพัฒนาการเลี้ยงกระบือเชิงพาณิชย์ โดยที่สินค้าที่ผลผลิตมีอัตราการขยายตัวลดลง ได้แก่ **สุกร** ลดลงร้อยละ 1.34 เนื่องจากราคาสุกรมีชีวิตที่เกษตรกรขายได้ตกต่ำในช่วงปี 2560 – 2561 ทำให้เกษตรกรประสบปัญหาขาดทุน ประกอบกับเกิดการระบาดของโรคอหิวาต์แอฟริกาในสุกร (African Swine Fever : ASF) ในประเทศเพื่อนบ้าน เช่น สปป.ลาว กัมพูชา เมียนมา เวียดนาม รวมทั้งไทย เกษตรกรจึงลดปริมาณการเลี้ยง โดยการปลดแม่พันธุ์ ชะลอการนำสุกรเข้าเลี้ยง หรือหยุดพักการเลี้ยงชั่วคราว เพื่อลดความเสี่ยงจากปัญหาโรคระบาดดังกล่าว

ปี 2564 สินค้าปศุสัตว์ที่มีการผลิตเพิ่มขึ้นจากปี 2563 ได้แก่ **ไข่ไก่** เพิ่มขึ้นร้อยละ 2.26 ตามความต้องการบริโภคที่เพิ่มขึ้น รวมทั้งเกษตรกรมีการจัดการฟาร์มไข่ไก่ที่มีประสิทธิภาพมากขึ้น จึงทำให้ผลผลิตมากขึ้น **โคเนื้อ** เพิ่มขึ้นร้อยละ 2.03 เนื่องจากโคเนื้อยังเป็นที่ต้องการของตลาดทั้งในประเทศและต่างประเทศ จึงมีการขยายการเลี้ยงเพื่อตอบสนองความต้องการของตลาด อีกทั้งภาครัฐยังส่งเสริมให้เกษตรกรเลี้ยงโคเนื้อเป็นอาชีพหลัก รวมไปถึงการเพิ่มขึ้นตามธรรมชาติของแม่พันธุ์โคเนื้อ และมีการปรับปรุงพันธุ์โคเนื้อที่ดี ทำให้อัตราการเกิดในรอบปีดีขึ้น **กระบือ** เพิ่มขึ้นร้อยละ 11.67 เนื่องจากภาครัฐให้การสนับสนุนแหล่งเงินทุนที่ปลอดดอกเบี้ยแก่เกษตรกร เพื่อจัดหาพันธุ์กระบือเพศเมีย รวมทั้งได้ถ่ายทอดเทคโนโลยีการผลิตให้แก่เกษตรกร เพื่อเพิ่มศักยภาพการผลิต และสถานการณ์ด้านราคากะบือเพิ่มขึ้น สินค้าปศุสัตว์ที่มีปริมาณผลผลิตลดลงจากปี 2563 ได้แก่ **ไก่เนื้อ** ลดลงร้อยละ 1.32 เนื่องจากสถานการณ์แพร่ระบาดของโรคโควิด-19 มีการปิดโรงงานแปรรูปไก่ชั่วคราว ส่งผลให้ไก่เนื้อไม่ได้เข้าโรงเชือด ทำให้ปริมาณการผลิตไก่เนื้อลดลง **สุกร** ลดลงร้อยละ 12.58 เนื่องจากเกษตรกรลดปริมาณการเลี้ยงโดยการปลดแม่พันธุ์ ชะลอการนำสุกรรอบใหม่เข้าเลี้ยง ลดรอบการเลี้ยงลง หรือหยุดพักชั่วคราว เพื่อลดความเสี่ยงจากการเกิดโรคอหิวาต์แอฟริกาในสุกร (African Swine Fever : ASF) ระบาด และสถานการณ์น้ำท่วมในหลายพื้นที่ ทำให้ผลผลิตสุกรเสียหายและเกษตรกรเร่งขายผลผลิต จึงส่งผลให้ปริมาณการผลิตสุกรในภาพรวมลดลงและราคาสุกรที่เกษตรกรขายได้ในช่วงปลายปีปรับตัวสูงขึ้นอย่างมาก และ **โคนม** มีปริมาณการผลิตน้ำนมดิบ ลดลงร้อยละ 1.67 เนื่องจากจำนวนแม่โคนมรีดนม และอัตราการให้น้ำนม ลดลงจากปีที่ผ่านมาจากผลกระทบโรคลัมปี สกิน และโรคปากและเท้าเปื่อย ทำให้น้ำนมที่รีดได้ไม่ได้คุณภาพตามมาตรฐานที่ศูนย์รวบรวมน้ำนมดิบกำหนดแม่โคนมที่เป็นโรคไม่สามารถรีดนมได้ จึงส่งผลให้ภาพรวมปริมาณน้ำนมดิบลดลง

3.5 ประมง

ในช่วงปี 2560-2564 ปริมาณสัตว์น้ำจากการทำประมงและการเพาะเลี้ยงทั้งหมด มีอัตราการขยายตัวเฉลี่ยต่อปีเพิ่มขึ้นร้อยละ 0.52 ส่วนมูลค่าสัตว์น้ำทั้งหมด มีอัตราการขยายตัวเฉลี่ยต่อปีเพิ่มขึ้น ร้อยละ 1.06 และเมื่อพิจารณาแยกตามประเภทของสัตว์น้ำจืดและสัตว์น้ำเค็ม พบว่าปริมาณสัตว์น้ำจืดมีอัตราการขยายตัวเฉลี่ยต่อปีลดลง ร้อยละ 2.49 โดยมูลค่ามีอัตราการขยายตัวเฉลี่ยต่อปีเพิ่มขึ้นเพียง ร้อยละ 0.38 สำหรับปริมาณสัตว์น้ำเค็มทั้งหมดมีอัตราการขยายตัวเฉลี่ยต่อปีเพิ่มขึ้น ร้อยละ 1.51 และมูลค่าสัตว์น้ำเค็มมีอัตราการขยายตัวเฉลี่ยต่อปีเพิ่มขึ้น ร้อยละ 1.31

ปี 2564 ปริมาณสัตว์น้ำทั้งหมดลดลงจากปี 2563 ร้อยละ 7.57 และมีมูลค่า เพิ่มขึ้นร้อยละ 0.47 เนื่องจากสถานการณ์การแพร่ระบาดของโรคติดเชื้อไวรัสโคโรนา 2019 ส่งผลให้ความต้องการของตลาดทั้งในประเทศและต่างประเทศลดลง จากข้อจำกัดเรื่องการเดินทางข้ามเขตพื้นที่จังหวัด การงดการจัดงานเลี้ยง การงดเทศกาลวันหยุด การปิดตลาดซื้อขายสัตว์น้ำ การส่งออกสินค้าสัตว์น้ำประสบปัญหาด้านระบบขนส่ง การปรับลดเที่ยวบิน การขาดแคลนตู้คอนเทนเนอร์ ตลอดจนความกังวลใจของผู้บริโภคต่อความปลอดภัยของผลผลิตและบรรจุภัณฑ์ ทำให้ราคาสัตว์น้ำลดลง โดยเป็นปริมาณการจับจากแหล่งน้ำธรรมชาติร้อยละ 58.58 ของปริมาณสัตว์น้ำทั้งหมด ซึ่งมีมูลค่าการจับร้อยละ 42.79 ของมูลค่าสัตว์น้ำทั้งหมด และปริมาณที่เหลือร้อยละ 41.42 มาจากการเพาะเลี้ยง มีมูลค่าร้อยละ 57.21 เมื่อพิจารณาแยกตามประเภทของสัตว์น้ำ พบว่าสัตว์น้ำจืดทั้งหมดมีปริมาณลดลงร้อยละ 8.50 และมูลค่า เพิ่มขึ้นร้อยละ 7.34 ส่วนสัตว์น้ำเค็มมีปริมาณ ลดลงจากปี 2563 ร้อยละ 7.29 และมูลค่าของสัตว์น้ำเค็ม เพิ่มขึ้นร้อยละ 1.35 (ตารางที่ 3.5)

ตารางที่ 3.1 เนื้อที่ ผลิตและผลผลิตต่อไร่ของ ข้าวและพืชไร่ที่สำคัญ ปีเพาะปลูก 2560/61 -2564/65

เนื้อที่: พันไร่
ผลผลิต: พันตัน
ผลผลิตต่อไร่: กก.

สินค้า		ปีเพาะปลูก					เพิ่ม/ลด (ร้อยละ) ปี 63/64-64/65	อัตราการขยายตัว (ร้อยละ) ปี 60-64
		2560/61	2561/62	2562/63	2563/64	2564/65		
ข้าวนาปี	เนื้อที่เพาะปลูก	59,221	59,981	61,197	62,438	62,820	0.61	1.46
	ผลผลิต	24,934	25,178	24,064	26,424	26,369	-0.21	1.27
	ผลผลิตต่อไร่	421	420	393	423	420	-0.71	-0.18
มันสำปะหลังโรงงาน	เนื้อที่เก็บเกี่ยว	8,327	8,667	8,918	10,406	10,179	-2.18	4.70
	ผลผลิต	29,368	31,080	28,999	35,094	34,691	-1.15	3.63
	ผลผลิตต่อไร่	3,527	3,586	3,252	3,327	3,408	2.43	-1.00
อ้อยโรงงาน	เนื้อที่เก็บเกี่ยว	11,189	11,957	10,713	9,283	9,532	2.68	-4.49
	ผลผลิต	131,717	128,530	75,970	66,946	92,049	37.50	-14.47
	ผลผลิตต่อไร่	11,772	10,749	7,091	7,212	9,657	33.90	-8.53
ข้าวนาปรัง	เนื้อที่เพาะปลูก	12,067	10,995	7,342	8,343	11,217	34.45	-5.47
	ผลผลิต	7,965	7,170	4,554	5,310	7,213	35.84	-6.98
	ผลผลิตต่อไร่	660	652	620	637	643	0.94	-0.70
ข้าวโพดเลี้ยงสัตว์	เนื้อที่เพาะปลูก	6,579	6,930	7,025	7,089	6,948	-1.99	1.32
	ผลผลิต	4,821	5,069	4,535	4,995	4,938	-1.14	0.29
	ผลผลิตต่อไร่	733	732	646	705	711	0.85	-1.06
สับปะรดปัตตาเวีย	เนื้อที่เก็บเกี่ยว	558	568	485	450	456	1.33	-5.45
	ผลผลิต	2,328	2,351	1,825	1,681	1,718	2.20	-8.56
	ผลผลิตต่อไร่	4,173	4,136	3,760	3,737	3,772	0.94	-2.65
ถั่วเหลือง	เนื้อที่เพาะปลูก	152	151	104	86	88	2.33	-16.13
	ผลผลิต	43	41	26	23	23	0.00	-18.90
	ผลผลิตต่อไร่	282	272	252	265	267	0.75	-1.49

หมายเหตุ: ตัวเลขเรียงตามมูลค่าของสินค้า ตามตาราง 2.1

ที่มา: อ้อยโรงงาน ข้อมูลสำนักงานคณะกรรมการอ้อยและน้ำตาลทราย

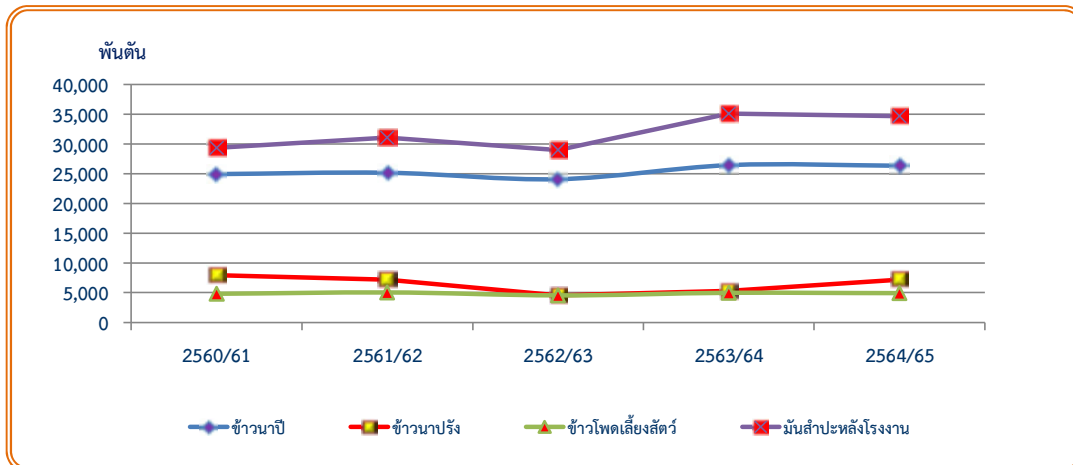

แผนภูมิที่ 3.1 ผลผลิตของข้าวและพืชไร่ที่สำคัญ ปีเพาะปลูก 2560/61-2564/65

ตารางที่ 3.2 เนื้อที่ ผลผลิตและผลผลิตต่อไร่ของ ไม้ผล และไม้ยืนต้นที่สำคัญ ปี 2560-2564

เนื้อที่: พันไร่
 ผลผลิต: พันตัน
 ผลผลิตต่อไร่: กก.

สินค้า		ปี					เพิ่ม/ลด (ร้อยละ) ปี 63-64	อัตราการขยายตัว (ร้อยละ) ปี 60-64
		2560	2561	2562	2563	2564		
ยางพารา	เนื้อที่กรี๊ดได้	19,107	20,791	21,490	21,984	21,956	-0.13	3.59
	ผลผลิต	4,503	4,923	4,849	4,860	4,830	-0.62	1.86
	ผลผลิตต่อไร่	236	237	226	221	220	-0.45	-1.72
ปาล์มน้ำมัน	เนื้อที่ให้ผล	4,982	5,336	5,674	5,871	6,051	3.07	4.99
	ผลผลิต	14,452	15,484	16,423	16,222	16,906	4.22	4.05
	ผลผลิตต่อไร่	2,901	2,902	2,895	2,763	2,794	1.12	-0.91
ทุเรียน	เนื้อที่ให้ผล	646	681	734	807	865	7.19	7.58
	ผลผลิต	665	764	1,032	1,135	1,217	7.22	16.79
	ผลผลิตต่อไร่	1,030	1,123	1,406	1,405	1,406	0.07	8.56
ลำไย	เนื้อที่ให้ผล	1,452	1,512	1,537	1,584	1,650	4.17	3.25
	ผลผลิต	1,201	1,246	1,176	1,182	1,567	32.57	7.80
	ผลผลิตต่อไร่	827	824	765	747	950	27.18	4.32
มังคุด	เนื้อที่ให้ผล	417	421	427	430	425	-1.16	0.48
	ผลผลิต	228	186	353	337	271	-19.58	11.81
	ผลผลิตต่อไร่	547	441	827	783	637	-18.65	11.05
เงาะ	เนื้อที่ให้ผล	243	224	214	211	208	-1.42	-3.78
	ผลผลิต	248	260	280	270	284	5.19	3.54
	ผลผลิตต่อไร่	1,021	1,162	1,311	1,278	1,361	6.49	7.65
ลองกอง	เนื้อที่ให้ผล	274	254	236	223	207	-7.17	-6.77
	ผลผลิต	51	75	119	74	76	2.70	17.65
	ผลผลิตต่อไร่	184	294	502	334	368	10.18	26.81
กาแฟ	เนื้อที่ให้ผล	263	271	247	225	229	1.78	-3.24
	ผลผลิต	27	25	26	22	22	0.00	-4.70
	ผลผลิตต่อไร่	102	91	107	100	95	-5.00	-1.19
มะพร้าวผลแก่	เนื้อที่ให้ผล	760	766	774	777	808	3.99	1.55
	ผลผลิต (1,000 ผล)	587,501	637,694	618,830	618,246	655,433	6.01	2.88
	ผลผลิตต่อไร่ (ผล/ไร่)	773	832	800	795	811	2.01	1.29
ลิ้นจี่	เนื้อที่ให้ผล	119	109	103	100	99	-1.00	-4.46
	ผลผลิต	47	48	23	34	36	5.88	0.94
	ผลผลิตต่อไร่	391	440	225	340	368	8.24	5.75
พริกไทย	เนื้อที่ให้ผล	4	4	4	2	2	-4.14	-11.94
	ผลผลิต	3	2	2	1	1	0.29	-15.88
	ผลผลิตต่อไร่	682	506	579	508	531	4.53	-4.78

หมายเหตุ: ตัวเลขเรียงตามมูลค่าของสินค้า ตามตาราง 2.1

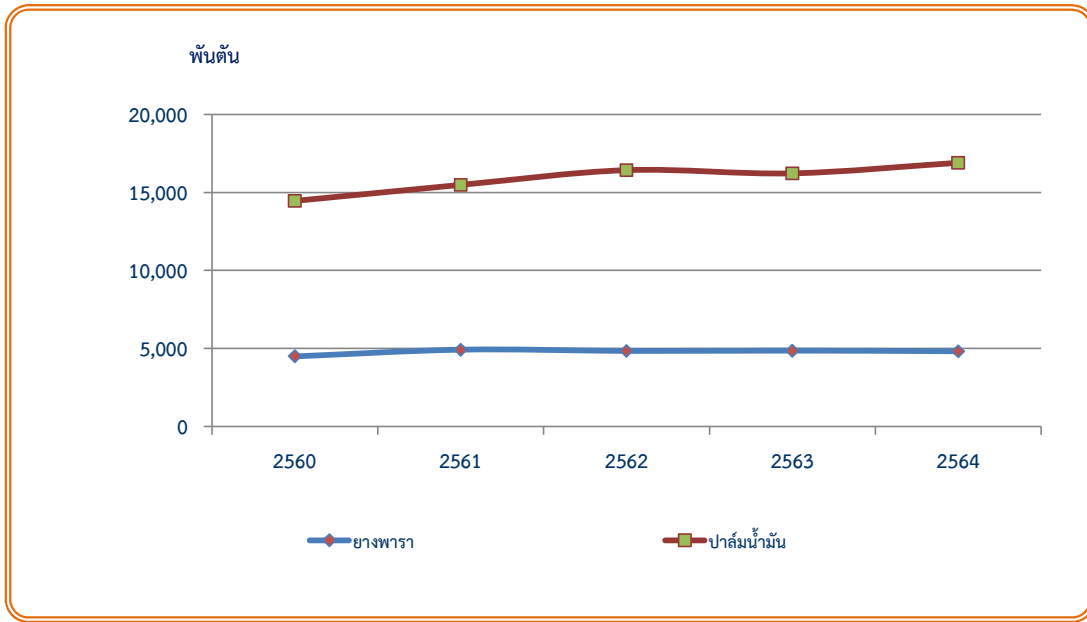

แผนภูมิที่ 3.2 ผลผลิตของยางพาราและปาล์มน้ำมัน ปี 2560-2564

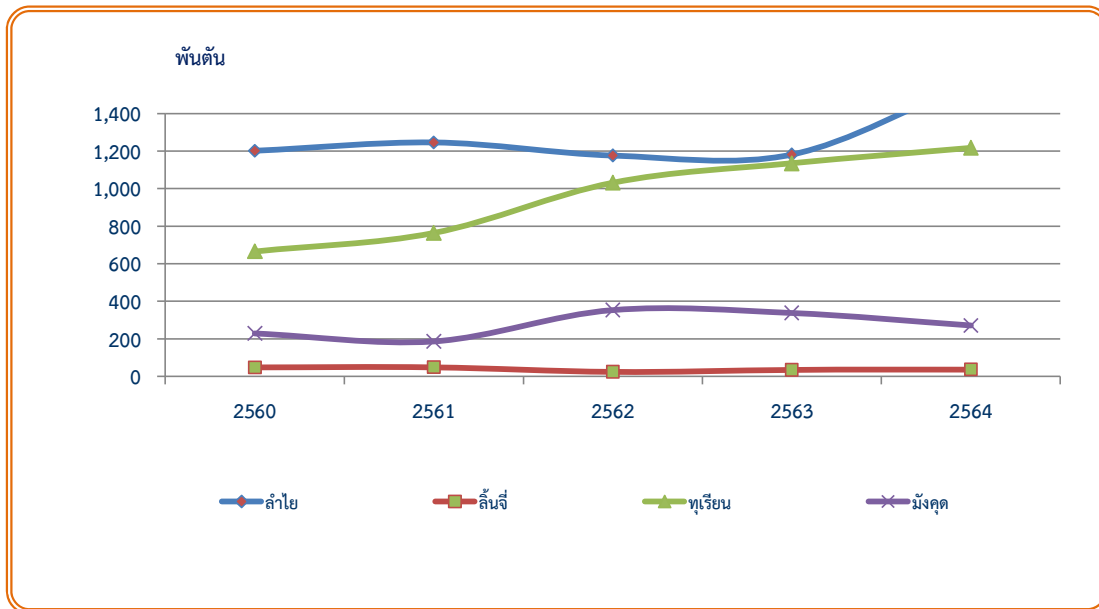

แผนภูมิที่ 3.3 ผลผลิตของไม้ผล ปี 2560-2564

ตารางที่ 3.3 เนื้อที่ ผลผลิตและผลผลิตต่อไร่ของพืชผักที่สำคัญ ปี 2560-2564

เนื้อที่: พันไร่
ผลผลิต: พันตัน
ผลผลิตต่อไร่: กก.

สินค้า		ปี					เพิ่ม/ลด (ร้อยละ) ปี 63-64	อัตราการขยายตัว (ร้อยละ) ปี 60-64
		2560	2561	2562	2563	2564		
หอมแดง	เนื้อที่เพาะปลูก	58	67	61	52	60	15.38	1.80
	ผลผลิต	129	167	118	135	160	18.52	8.26
	ผลผลิตต่อไร่	2,230	2,495	1,929	2,593	2,675	3.16	6.70
กระเทียม	เนื้อที่เพาะปลูก	72	86	82	70	69	-1.43	-0.32
	ผลผลิต	69	91	84	77	75	-2.60	3.32
	ผลผลิตต่อไร่	964	1,059	1,026	1,095	1,091	-0.37	3.27
มันฝรั่ง	เนื้อที่เพาะปลูก	38	38	46	43	40	-6.98	1.89
	ผลผลิต	107	108	128	127	120	-5.51	3.29
	ผลผลิตต่อไร่	2,829	2,887	2,800	2,936	3,000	2.18	1.52
หอมหัวใหญ่	เนื้อที่เพาะปลูก	9	10	10	11	9	-18.18	0.73
	ผลผลิต	31	37	34	43	35	-18.60	4.78
	ผลผลิตต่อไร่	3,451	3,532	3,333	4,041	3,954	-2.15	3.95
มะเขือเทศ	เนื้อที่เก็บเกี่ยว	35	35	36	37	37	0.00	1.41
	ผลผลิต	123	124	124	133	134	0.75	2.21
	ผลผลิตต่อไร่	3,505	3,564	3,495	3,545	3,579	0.96	0.53
ข้าวโพดฝักอ่อน	เนื้อที่เก็บเกี่ยว	167	169	165	157	150	-4.46	-2.62
	ผลผลิต	242	246	235	221	210	-4.98	-3.44
	ผลผลิตต่อไร่	1,450	1,459	1,424	1,413	1,398	-1.06	-0.90
ข้าวโพดหวาน	เนื้อที่เก็บเกี่ยว	232	244	238	232	228	-1.72	-0.38
	ผลผลิต	503	537	501	499	494	-1.00	-0.34
	ผลผลิตต่อไร่	2,169	2,201	2,107	2,146	2,163	0.79	-0.04

หมายเหตุ: ตัวเลขเรียงตามมูลค่าของสินค้า ตามตาราง 2.1

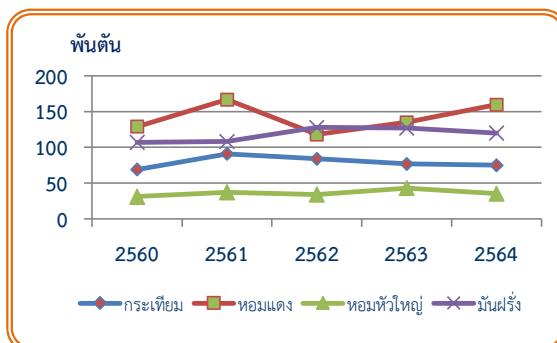

แผนภูมิที่ 3.4 ผลผลิตพืชผัก ปี 2560-2564

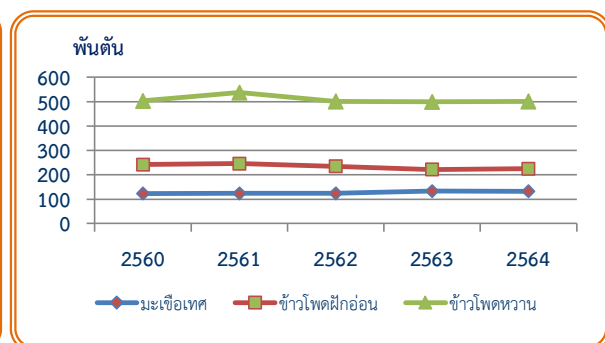

แผนภูมิที่ 3.5 ผลผลิตพืชผัก ปี 2560-2564

ตารางที่ 3.4 จำนวนตัว ณ วันที่ 1 มกราคม และปริมาณการผลิตปศุสัตว์ ปี 2560-2564

หน่วย: พันตัว

สินค้า		ปี					เพิ่ม/ลด (ร้อยละ) ปี 63-64	อัตราการขยายตัว (ร้อยละ) ปี 60-64
		2560	2561	2562	2563	2564		
ไก่เนื้อ	จำนวนตัว	280,576	303,605	301,403	298,590	313,097	4.86	2.85
	ปริมาณการผลิต	1,600,120	1,672,905	1,713,383	1,757,872	1,734,751	-1.32	2.06
สุกร	จำนวนตัว	10,192	10,587	11,289	12,228	13,104	7.16	6.50
	ปริมาณการผลิต	20,626	22,815	22,533	22,051	19,276	-12.58	-1.34
โคเนื้อ	จำนวนตัว	4,876	5,445	5,872	6,230	7,582	21.70	11.83
	ปริมาณการผลิต	1,109	1,175	1,193	1,236	1,261	2.03	3.29
ไก่ไข่	จำนวนตัว	55,847	56,558	55,962	55,597	54,122	-2.65	-0.77
	ปริมาณไข่ไก่(ล้านฟอง)	14,895	15,135	15,019	15,123	15,465	2.26	0.95
โคนม	จำนวนตัว รวมแผนกนมดิบ (พันตัว)	642	672	697	725	736	1.52	3.48
	ปริมาณการผลิต	1,189	1,259	1,292	1,317	1,295	-1.67	2.19
กระบือ	จำนวนตัว	1,008	1,146	1,264	1,283	1,407	9.64	8.80
	ปริมาณการผลิต	243	257	267	292	326	11.67	7.60

ที่มา: ไก่เนื้อ สุกร และโคเนื้อ ข้อมูลกรมปศุสัตว์

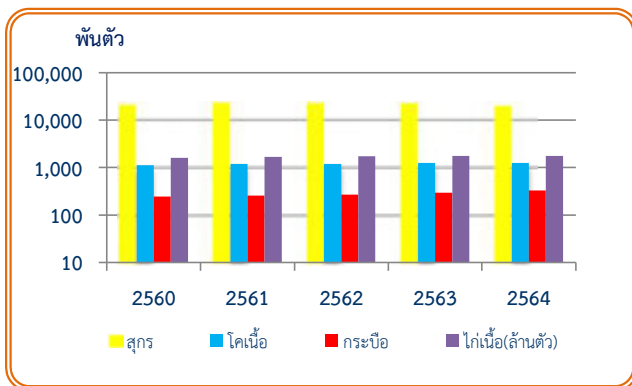

แผนภูมิที่ 3.6 ปริมาณการผลิตของ สุกร โคเนื้อ กระบือ ไก่เนื้อ ปี 2560-2564

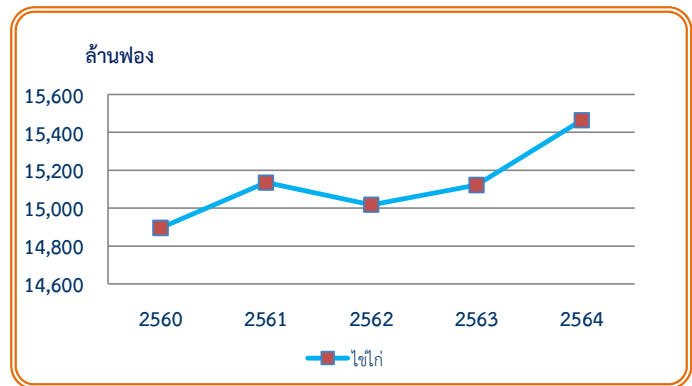

แผนภูมิที่ 3.7 ปริมาณการผลิตไข่ไก่ ปี 2560-2564

ตารางที่ 3.5 ปริมาณ และมูลค่าสัตว์น้ำที่จับได้ ปี 2560-2564

ปริมาณ: พันตัน

มูลค่า: ล้านบาท

สินค้า		ปี					เพิ่ม/ลด (ร้อยละ) ปี 63-64	อัตราการขยายตัว (ร้อยละ) ปี 60-64
		2560	2561	2562	2563	2564		
รวมทั้งสิ้น	ปริมาณ	2,381	2,459	2,490	2,617	2,419	-7.57	0.52
	มูลค่า	159,841	168,775	172,284	167,218	166,432	-0.47	1.06
ธรรมชาติ	ปริมาณ	1,493	1,537	1,527	1,589	1,417	-10.82	-1.12
	มูลค่า	68,495	70,818	73,133	71,067	71,215	0.21	1.01
เพาะเลี้ยง	ปริมาณ	888	922	963	1,028	1,002	-2.53	3.12
	มูลค่า	91,346	97,957	99,151	96,151	95,217	-0.97	1.11
สัตว์น้ำจืด	ปริมาณ	600	570	543	588	538	-8.50	-2.49
	มูลค่า	32,264	34,860	32,975	35,025	32,455	-7.34	0.38
ธรรมชาติ	ปริมาณ	193	144	116	117	117	0.00	-10.99
	มูลค่า	10,273	8,817	7,014	7,464	7,472	0.11	-7.02
เพาะเลี้ยง	ปริมาณ	407	426	427	471	421	-10.62	1.15
	มูลค่า	21,991	26,043	25,961	27,561	24,983	-9.35	3.73
สัตว์น้ำเค็ม	ปริมาณ	1,781	1,889	1,947	2,029	1,881	-7.29	1.51
	มูลค่า	127,577	133,915	139,309	132,193	133,977	1.35	1.31
ธรรมชาติ	ปริมาณ	1,300	1,393	1,411	1,472	1,300	-11.68	0.27
	มูลค่า	58,222	62,001	66,119	63,603	63,743	0.22	2.39
เพาะเลี้ยง	ปริมาณ	481	496	536	557	581	4.31	4.85
	มูลค่า	69,355	71,914	73,190	68,590	70,234	2.40	0.39

ที่มา: กรมประมง

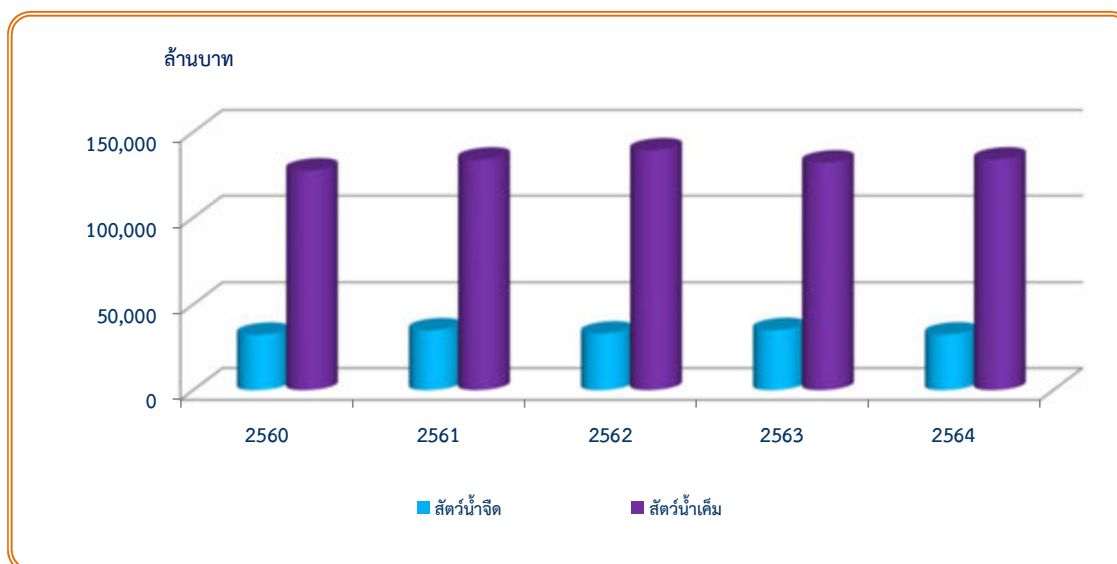

แผนภูมิที่ 3.8 มูลค่าสัตว์น้ำจืด และน้ำเค็ม ปี 2560-2564

ตอนที่ 4

ราคาผลผลิตสินค้าเกษตร

4.1 ราคาที่เกษตรกรขายได้ที่ไร่นา

ในช่วงปี 2560-2564 ราคาที่เกษตรกรขายได้ที่ไร่นา มีอัตราการขยายตัวเฉลี่ยต่อปีเพิ่มขึ้น เช่น สับปะรดโรงงาน ร้อยละ 24.34 ปาล์มน้ำมันทั้งทะลาย ร้อยละ 18.97 ทูเรียนพันธุ์หมอนทอง ร้อยละ 12.62 ลิ้นจี่พันธุ์ฮงฮวยเกรด A ร้อยละ 12.62 และหัวมันสำปะหลังสดคละ ร้อยละ 11.23 เป็นต้น สำหรับสินค้าที่มีอัตราการขยายตัวเฉลี่ยต่อปีลดลง เช่น กระเทียมแห้งคละ ร้อยละ 12.47 หอมหัวใหญ่เบอร์ 1 ร้อยละ 10.52 กุ้งขาวแวนนาไม (70ตัว/กก.) ร้อยละ 6.45 เงาะพันธุ์โรงเรียนคละ ร้อยละ 5.87 และสารกาแฟ (โรบัสต้า) คละ ร้อยละ 4.99 เป็นต้น

ปี 2564 ราคาสินค้าเกษตรที่เกษตรกรขายได้ที่ไร่นาเปรียบเทียบกับปี 2563 สินค้าสำคัญที่มีราคาเพิ่มขึ้น เช่น ปาล์มน้ำมันทั้งทะลาย ร้อยละ 52.16 อ้อยโรงงาน ร้อยละ 29.78 สารกาแฟ (อาราบิก้า) คละ ร้อยละ 24.37 มังคุดคละ ร้อยละ 23.06 และกระเทียมแห้งคละ ร้อยละ 21.67 เป็นต้น สำหรับสินค้าที่มีราคาลดลง เช่น สับปะรดโรงงาน ร้อยละ 42.32 ข้าวเปลือกเหนียวนาปีเมล็ดยาว ร้อยละ 22.83 เงาะพันธุ์โรงเรียนคละ ร้อยละ 17.11 ลองกอง เบอร์ 1 ร้อยละ 17.07 และข้าวเปลือกนาปี ร้อยละ 11.37 เป็นต้น (ตารางที่ 4.1)

4.2 ราคาขายส่งสินค้าเกษตรในตลาดกรุงเทพฯ

ในช่วง 2560 -2564 ราคาขายส่งสินค้าเกษตรในตลาดกรุงเทพฯ มีอัตราการขยายตัวเฉลี่ยต่อปีเพิ่มขึ้น เช่น น้ำมันปาล์มดิบเกรด A ร้อยละ 15.67 มันเส้น ร้อยละ 10.43 ทูเรียนพันธุ์หมอนทอง ร้อยละ 6.07 สุกরข่าแหละ (เนื้อแดง สะโพก) ร้อยละ 5.94 และข้าวโพดเลี้ยงสัตว์ (โรงงานอาหารสัตว์) ร้อยละ 5.61 เป็นต้น สำหรับสินค้าที่มีอัตราการขยายตัวเฉลี่ยต่อปีลดลง เช่น กระเทียมแห้งมัดจุด (หัวใหญ่) ร้อยละ 10.16 กุ้งขาวแวนนาไม (70 ตัว/กก.) ร้อยละ 5.87 เงาะพันธุ์โรงเรียน ร้อยละ 2.79 มันฝรั่ง เกรด A ร้อยละ 2.18 และยางแผ่นดิบชั้น 3 ร้อยละ 0.75 เป็นต้น

ในปี 2564 ราคาขายส่งสินค้าตลาดกรุงเทพฯ เปรียบเทียบกับปี 2563 สินค้าสำคัญที่มีราคาเพิ่มขึ้น เช่น น้ำมันปาล์มดิบเกรด A ร้อยละ 35.01 หอมหัวใหญ่สันป่าตอง เบอร์ 0-1 ร้อยละ 23.02 ยางแผ่นดิบชั้น 3 ร้อยละ 19.47 ข้าวโพดเลี้ยงสัตว์ (โรงงานอาหารสัตว์) ร้อยละ 12.29 และมันเส้น ร้อยละ 11.26 เป็นต้น สำหรับสินค้าที่มีราคาลดลง เช่น หอมแดงศรีสะเกษมัดจุด ขนาดกลาง ร้อยละ 38.49 ข้าวสารเหนียว 10% เมล็ดยาว ร้อยละ 38.23 ข้าวหอมมะลิ 100% ชั้น1 ร้อยละ 22.30 เงาะพันธุ์โรงเรียน ร้อยละ 20.01 และลำไยพันธุ์อีดอ ร้อยละ 15.74 เป็นต้น (ตารางที่ 4.2)

ตารางที่ 4.1 ราคาสินค้าเกษตรที่เกษตรกรขายได้ที่ไร่นา ปี 2560-2564

หน่วย: บาท/กก.

รายการ	ปี					เพิ่ม/ลด (ร้อยละ) ปี 63-64	อัตราการขยายตัว (ร้อยละ) ปี 60-64
	2560	2561	2562	2563	2564		
ข้าวเปลือกนาปี (บาท/ตัน)	8,817.01	9,711.44	10,098.68	9,188.57	8,144.00	-11.37	-1.56
ข้าวเปลือกเจ้าความชื้น 15% (บาท/ตัน)	7,981.23	7,970.31	8,052.99	8,252.71	7,749.66	-6.10	-0.68
ข้าวเปลือกเหนียวนาปีเมล็ดยาว(บาท/ตัน)	9,120.14	10,399.97	13,798.38	10,070.98	7,771.95	-22.83	-0.78
ข้าวเปลือกเจ้าหอมมะลิ (บาท/ตัน)	11,878.65	15,367.09	13,865.41	10,623.35	9,620.86	-9.44	-3.31
ข้าวเปลือกเจ้านาปรังความชื้น 15% (บาท/ตัน)	7,779.49	7,811.66	7,789.88	9,169.88	8,641.00	-5.77	3.02
อ้อยโรงงาน(บาท/ตัน)	948.54	762.11	593.56	672.68	872.99	29.78	0.33
หัวมันสำปะหลังสดคละ	1.43	2.11	2.17	1.88	2.03	7.96	11.23
ข้าวโพดเลี้ยงสัตว์ความชื้น 14.5 %	6.25	7.96	7.60	7.69	8.68	12.81	9.23
ถั่วเหลือง คละ	15.69	16.48	15.97	17.30	18.36	6.13	4.10
ยางแผ่นดิบ ชั้น 3	55.81	40.96	41.04	44.85	51.97	15.88	-0.31
ปาล์มน้ำมันทั้งทะลาย	4.10	3.11	2.60	4.27	6.50	52.16	18.97
มะพร้าวแห้งใหญ่	16.95	8.41	7.76	14.36	12.37	-13.85	3.26
สารกาแฟ (โรบัสต้า) คละ	82.50	69.74	67.47	66.98	66.63	-0.52	-4.99
สารกาแฟ (อาราบิก้า) คละ	117.33	126.93	106.48	114.41	142.30	24.37	5.97
ทุเรียนพันธุ์หมอนทอง	71.81	78.16	99.86	102.15	113.98	11.58	12.62
ลำไย เกรด A	22.35	26.72	26.31	22.28	21.65	-2.83	-0.03
มังคุดคละ	40.10	43.57	29.02	39.63	48.77	23.06	8.72
สับปะรดโรงงาน	4.95	2.97	5.91	10.68	6.16	-42.32	24.34
เงาะพันธุ์โรงเรียนคละ	25.39	23.14	25.82	23.48	19.46	-17.11	-5.87
ลองกอง เบอร์ 1	39.75	36.87	35.34	38.69	32.09	-17.07	-4.74
ลิ้นจี่พันธุ์ฮงฮวย เกรด A	20.22	22.15	40.01	22.78	23.55	3.38	12.62
กระเทียมแห้งคละ	81.65	57.81	36.44	34.47	41.94	21.67	-12.47
หอมแดงหัวกลางมัดจุก แห่ง 7 - 15 วัน	22.54	22.34	16.45	28.52	26.92	-5.61	10.13
มันฝรั่งโรงงานคละ	11.76	12.20	13.53	12.87	11.42	-11.24	-0.36
หอมหัวใหญ่เบอร์ 1	14.42	9.46	10.24	9.06	8.66	-4.38	-10.52
สุกรมีชีวิตน้ำหนัก 100 กก.ขึ้นไป	59.01	55.68	66.52	71.87	73.14	1.77	5.91
ไก่อุ่นพันธุ์เนื้อ	37.28	34.40	36.85	35.44	34.87	-1.61	-1.51
ไข่ไก่คละ (บาท/ฟอง)	2.65	2.68	2.79	2.82	2.83	0.35	1.67
โคเนื้อขนาดกลาง (บาท/ตัว)	33,714.92	31,532.58	31,158.33	32,680.00	33,790.25	3.40	0.16
น้ำนมดิบ	18.08	18.21	18.30	18.16	18.16	0.00	0.11
กระบือขนาดกลาง (บาท/ตัว)	37,996.33	35,072.67	34,426.25	36,328.83	38,714.08	6.57	0.64
กึ่งขาวแวนนาไม (70 ตัว/กก.)	185.08	151.25	144.25	140.08	140.08	0.00	-6.45

หมายเหตุ: 1. ราคาพืชไร่เป็นราคาปีเพาะปลูก

2. ราคา กึ่งขาวแวนนาไม (70 ตัว/กก.) เป็นราคาเฉลี่ยของจังหวัดฉะเชิงเทรา สมุทรสาคร จันทบุรี ชุมพร สุราษฎร์ธานี และนครศรีธรรมราช

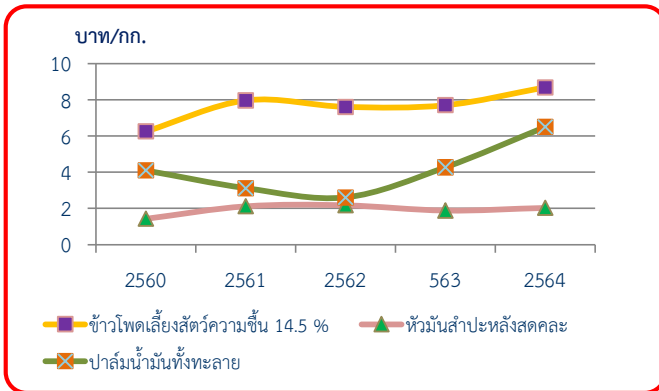

แผนภูมิที่ 4.1 ราคาสินค้าเกษตรที่เกษตรกรขายได้ที่ไร่นา ปี 2560-2564

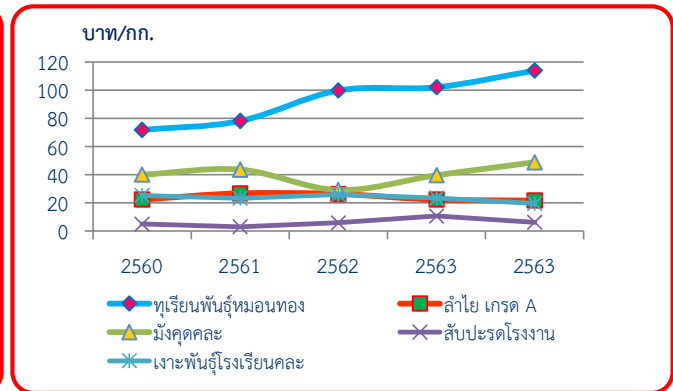

แผนภูมิที่ 4.2 ราคาไม้ผลที่เกษตรกรขายได้ที่ไร่นา ปี 2560-2564

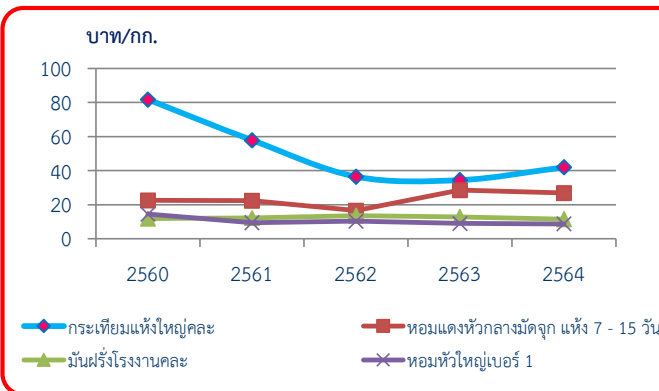

แผนภูมิที่ 4.3 ราคาพืชผักที่เกษตรกรขายได้ที่ไร่นา ปี 2560-2564

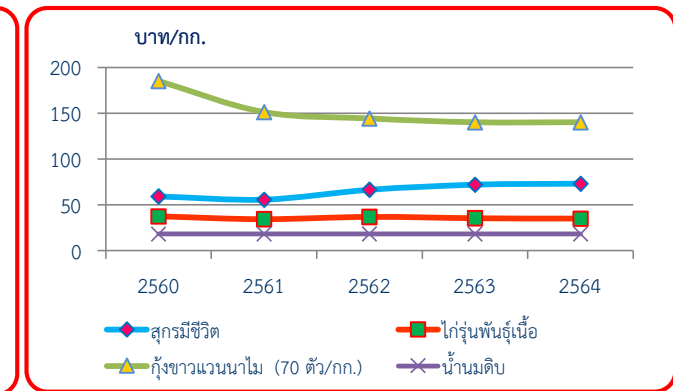

แผนภูมิที่ 4.4 ราคาปศุสัตว์ และประมงที่เกษตรกรขายได้ที่ไร่นา 2564

ตารางที่ 4.2 ราคาขายส่งสินค้าเกษตรในตลาดกรุงเทพฯ ปี 2560-2564

หน่วย: บาท/กก.

รายการ	ปี					เพิ่ม/ลด (ร้อยละ) ปี 63-64	อัตราการขยายตัว (ร้อยละ) ปี 60-64
	2560	2561	2562	2563	2564		
ข้าวสารเจ้า 5% (บาท/ตัน)	12,541	12,547	12,017	14,587	13,575	-6.94	2.57
ข้าวสารเหนียว 10% เมล็ดยาว (บาท/ตัน)	22,538	19,413	30,470	29,226	18,052	-38.23	0.19
ข้าวหอมมะลิ 100% ชั้น 1 (บาท/ตัน)	25,901	34,728	34,777	32,395	25,171	-22.30	1.27
มันเส้น	5.76	7.78	6.95	7.37	8.20	11.26	10.43
ข้าวโพดเลี้ยงสัตว์ (โรงงานอาหารสัตว์)	8.17	9.75	9.07	8.87	9.96	12.29	5.61
ถั่วเขียวผิวมันอย่างดี	43.00	43.00	41.63	39.95	42.78	7.08	-0.03
ถั่วลิสงกะเทาะเปลือกคัดพิเศษ	60.00	60.00	54.35	56.55	59.70	5.57	0.05
ยางแผ่นดิบชั้น 3	60.66	43.49	44.46	46.06	55.03	19.47	-0.75
น้ำมันปาล์มดิบเกรด A	24.58	19.59	18.10	28.16	38.02	35.01	15.67
ทุเรียนพันธุ์หมอนทอง	94.90	104.18	116.54	124.08	119.30	-3.85	6.07
ลำไยพันธุ์อีดอ	35.19	44.17	47.60	38.88	32.76	-15.74	-0.19
มังคุด (ผิวมัน)	40.24	50.37	33.06	34.34	36.01	4.86	-0.11
สับปะรดพันธุ์ศรีราชาเบอร์ 1	18.60	16.78	18.32	22.53	19.98	-11.32	2.76
เงาะพันธุ์โรงเรียน	31.43	30.98	38.07	33.28	26.62	-20.01	-2.79
กระเทียมแห้งมัดจุก (หัวใหญ่)	116.58	72.15	59.31	69.95	68.08	-2.67	-10.16
หอมแดงศรีสะเกษมัดจุก ขนาดกลาง	36.13	25.85	36.73	48.71	29.96	-38.49	1.94
มันฝรั่ง เกรด A	22.85	23.41	22.50	21.06	20.87	-0.90	-2.18
หอมหัวใหญ่สันป่าตอง เบอร์ 0-1	22.44	16.24	20.57	17.07	21.00	23.02	1.26
สุกรชำแหละ (เนื้อแดง สะโพก)	97.95	105.98	125.90	131.32	121.41	-7.55	5.94
ไก่เนื้อ (ไก่สดทั้งตัว)	49.35	44.57	47.79	48.11	48.38	0.56	-0.31
ไข่ไก่เบอร์ 0 (บาท/ฟอง)	3.21	3.31	3.50	3.43	3.52	2.62	2.37
เนื้อโคสันนอก-สะโพก	210.00	210.00	210.00	211.07	220.00	4.23	1.19
กุ้งขาวแวนนาไม (70 ตัว/กก.)	177.30	148.01	139.71	139.79	137.81	-1.42	-5.87

หมายเหตุ: ราคากุ้งขาวแวนนาไม (70 ตัว/กก.) เป็นราคาเฉลี่ยของจังหวัดสมุทรสาคร

ที่มา: กรมการค้าภายใน กระทรวงพาณิชย์

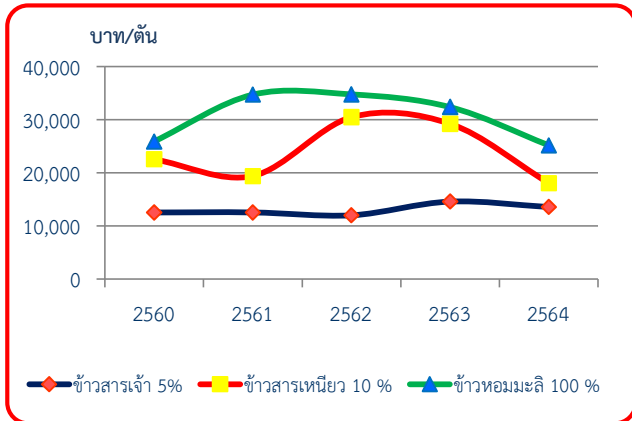

แผนภูมิที่ 4.5 ราคาขายส่งข้าวในตลาดกรุงเทพฯ ปี 2560-2564

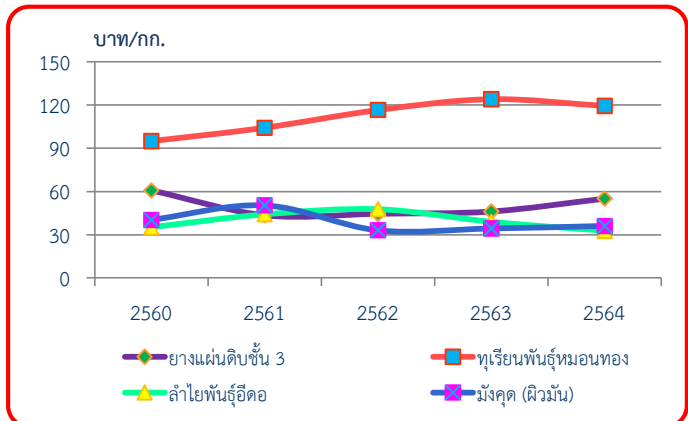

แผนภูมิที่ 4.6 ราคาขายส่งไม้ยืนต้นและไม้ผลในตลาดกรุงเทพฯ ปี 2560-2564

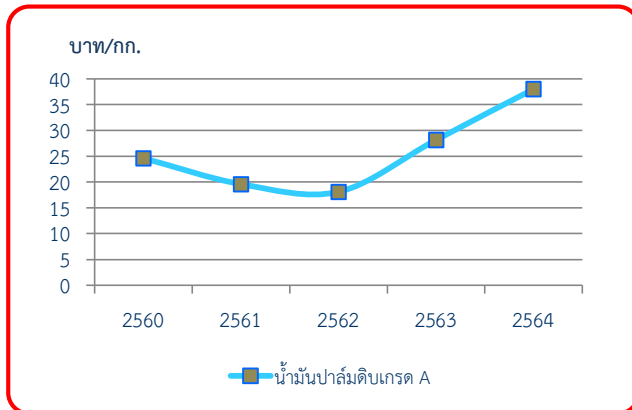

แผนภูมิที่ 4.7 ราคาขายส่งพืชน้ำมันในตลาดกรุงเทพฯ ปี 2560-2564

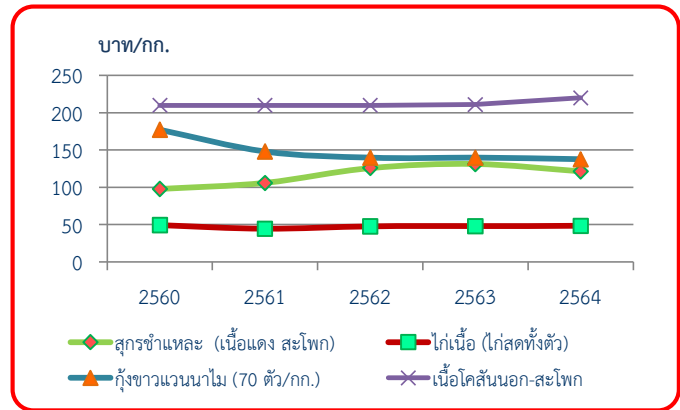

แผนภูมิที่ 4.8 ราคาขายส่งปศุสัตว์และประมงในตลาดกรุงเทพฯ ปี 2560-2564

ตอนที่ 5

ปัจจัยการผลิตภาคการเกษตร

5.1 มูลค่าการนำเข้าปัจจัยการผลิต

ในช่วงปี 2560-2564 มูลค่าการนำเข้าปัจจัยการผลิตที่ใช้ในการเกษตรมีอัตราการขยายตัวเฉลี่ยต่อปีเพิ่มขึ้นร้อยละ 8.02 ปัจจัยการผลิตสำคัญที่มีอัตราการขยายตัวเฉลี่ยต่อปีเพิ่มขึ้น เช่น เครื่องอัด เครื่องคั้น ร้อยละ 111.01 เครื่องสูบน้ำ ร้อยละ 49.33 ปุ๋ยอินทรีย์ ร้อยละ 22.44 และเครื่องเตรียมดิน ร้อยละ 20.64 เป็นต้น สำหรับปัจจัยการผลิตที่มีอัตราการขยายตัวเฉลี่ยต่อปีลดลง เช่น เครื่องฟักไข่ ร้อยละ 3.43 และเครื่องจักรทำความสะอาดและคัดแยกเมล็ดพืช ร้อยละ 2.67 เป็นต้น (ตารางที่ 5.1)

ในปี 2564 มูลค่าการนำเข้าปัจจัยการผลิตที่ใช้ในการเกษตร เพิ่มขึ้นจากปี 2563 ร้อยละ 52.61 โดยปัจจัยการผลิตที่เพิ่มขึ้น เช่น แทรกเตอร์ชนิดคนเดินตาม ร้อยละ 104.29 ปุ๋ยอินทรีย์ ร้อยละ 100.00 เป็นต้น ส่วนปัจจัยการผลิตที่ลดลง เช่น เครื่องสูบน้ำ ร้อยละ 62.79 และเครื่องรีดนม ร้อยละ 48.57 เป็นต้น (ตารางที่ 5.1)

5.2 ราคานำเข้า C.I.F. ราคาขายส่งตลาดกรุงเทพฯ และราคาขายปลีกตลาดท้องถิ่น

ในช่วง ปี 2560-2564 ราคานำเข้า C.I.F. ราคาขายส่งตลาดกรุงเทพฯ และราคาขายปลีกตลาดท้องถิ่น ปุ๋ยเคมีจำแนกตามสูตร และประเภทของราคามีรายละเอียด ดังนี้

ปุ๋ยเคมีสูตร 21-0-0 ราคานำเข้า C.I.F. ราคาขายส่งตลาดกรุงเทพฯ และราคาขายปลีกตลาดท้องถิ่น มีอัตราการขยายตัวเฉลี่ยต่อปีเพิ่มขึ้น ร้อยละ 19.34 6.72 และ 1.37 ตามลำดับ

ปุ๋ยเคมีสูตร 46-0-0 ราคานำเข้า C.I.F. ราคาขายส่งตลาดกรุงเทพฯ และราคาขายปลีกตลาดท้องถิ่น มีอัตราการขยายตัวเฉลี่ยต่อปีเพิ่มขึ้น ร้อยละ 12.95 12.95 และ 4.95 ตามลำดับ

ปุ๋ยเคมีสูตร 16-20-0 ราคานำเข้า C.I.F. และราคาขายส่งตลาดกรุงเทพฯ มีอัตราการขยายตัวเฉลี่ยต่อปีเพิ่มขึ้น ร้อยละ 3.94 และ 3.47 ราคาขายปลีกตลาดท้องถิ่น มีอัตราการขยายตัวเฉลี่ยต่อปีลดลง ร้อยละ 0.15

ปุ๋ยเคมีสูตร 16-16-8 ราคานำเข้า C.I.F. และราคาขายส่งตลาดกรุงเทพฯ มีอัตราการขยายตัวเฉลี่ยต่อปีเพิ่มขึ้น ร้อยละ 7.04 และ 3.35 ราคาขายปลีกตลาดท้องถิ่น มีอัตราการขยายตัวเฉลี่ยต่อปีลดลง ร้อยละ 0.63

ปุ๋ยเคมีสูตร 15-15-15 ราคานำเข้า C.I.F. ราคาขายส่งตลาดกรุงเทพฯ มีอัตราการขยายตัวเฉลี่ยต่อปีเพิ่มขึ้น ร้อยละ 3.00 และ 0.76 ราคาขายปลีกตลาดท้องถิ่น มีอัตราการขยายตัวเฉลี่ยต่อปีลดลง ร้อยละ 1.12

ปุ๋ยเคมีสูตร 13-13-21 ราคานำเข้า C.I.F. ราคาขายส่งตลาดกรุงเทพฯ มีอัตราการขยายตัวเฉลี่ยต่อปีเพิ่มขึ้น ร้อยละ 1.79 และ 3.20 ราคาขายปลีกตลาดท้องถิ่น มีอัตราการขยายตัวเฉลี่ยต่อปีลดลง ร้อยละ 0.31 (ตารางที่ 5.2)

ปี 2564 ราคานำเข้า C.I.F. ราคาขายส่งตลาดกรุงเทพฯ และราคาขายปลีกตลาดท้องถิ่น เมื่อเปรียบเทียบกับปี 2563 เพิ่มขึ้นทุกสูตร ดังต่อไปนี้

ปุ๋ยเคมีสูตร 21-0-0 ราคานำเข้า C.I.F. ราคาขายส่งตลาดกรุงเทพฯ และ ราคาขายปลีกตลาดท้องถิ่น เพิ่มขึ้นจากปี 2563 ร้อยละ 89.71 29.86 และ 10.23 ตามลำดับ

ปุ๋ยเคมีสูตร 46-0-0 ราคานำเข้า C.I.F. ราคาขายส่งตลาดกรุงเทพฯ และ ราคาขายปลีกตลาดท้องถิ่น เพิ่มขึ้นจากปี 2563 ร้อยละ 44.16 52.08 และ 17.89 ตามลำดับ

ปุ๋ยเคมีสูตร 16-20-0 ราคานำเข้า C.I.F. ราคาขายส่งตลาดกรุงเทพฯ และราคาขายปลีกตลาดท้องถิ่น เพิ่มขึ้นจากปี 2563 ร้อยละ 27.33 15.84 และ 3.36 ตามลำดับ

ปุ๋ยเคมีสูตร 16-16-8 ราคานำเข้า C.I.F. ราคาขายส่งตลาดกรุงเทพฯ และราคาขายปลีกตลาด
ท้องถิ่น เพิ่มขึ้นจากปี 2563 ร้อยละ 33.46 16.44 และ 1.82 ตามลำดับ

ปุ๋ยเคมีสูตร 15-15-15 ราคานำเข้า C.I.F. ราคาขายส่งตลาดกรุงเทพฯ และราคาขายปลีกตลาดท้องถิ่น
เพิ่มขึ้นจากปี 2563 ร้อยละ 23.88 9.53 และ 0.04 ตามลำดับ

ปุ๋ยเคมีสูตร 13-13-21 ราคานำเข้า C.I.F. ราคาขายส่งตลาดกรุงเทพฯ และราคาขายปลีกตลาดท้องถิ่น
เพิ่มขึ้นจากปี 2563 ร้อยละ 12.61 16.02 และ 0.43 ตามลำดับ (ตารางที่ 5.2)

ตารางที่ 5.1 มูลค่าการนำเข้าปัจจัยการผลิตที่ใช้ในการเกษตร ปี 2560-2564

หน่วย: ล้านบาท

รายการ	ปี					เพิ่ม/ลด (ร้อยละ) ปี 63-64	อัตราการขยายตัว (ร้อยละ) ปี 60-64
	2560	2561	2562	2563	2564		
รวม	108,570	106,466	98,872	87,549	133,605	52.61	8.02
ปุ๋ยเคมี	58,977	56,069	52,618	47,971	73,841	53.93	8.50
สารฆ่าแมลงและวัชพืช	23,678	25,863	22,008	20,327	27,098	33.31	5.00
แทรกเตอร์ชนิดคนเดินตาม	13,963	12,808	13,216	8,833	18,045	104.29	16.51
เครื่องนวด	3,449	3,501	3,906	2,681	4,925	83.70	16.35
เครื่องพ่นยาและให้น้ำ	3,387	3,713	3,418	3,410	4,377	28.36	7.45
เครื่องฟักไข่	2,907	2,317	1,832	1,808	2,329	28.82	-3.43
เครื่องเตรียมดิน	776	741	780	816	1,446	77.21	20.64
เครื่องจักรทำความสะอาดและตัดแยกเมล็ดพืช	1,235	1,231	788	913	1,002	9.75	-2.67
เครื่องอัด เครื่องคั้น	85	74	56	321	347	8.10	111.01
เครื่องสูบน้ำ	74	86	192	424	157	-62.79	49.33
ปุ๋ยอินทรีย์	15	22	21	10	20	100.00	22.44
เครื่องรีดนม	24	41	37	35	18	-48.57	1.78

ที่มา: สำนักงานเศรษฐกิจการเกษตร โดยความร่วมมือจากกรมศุลกากร

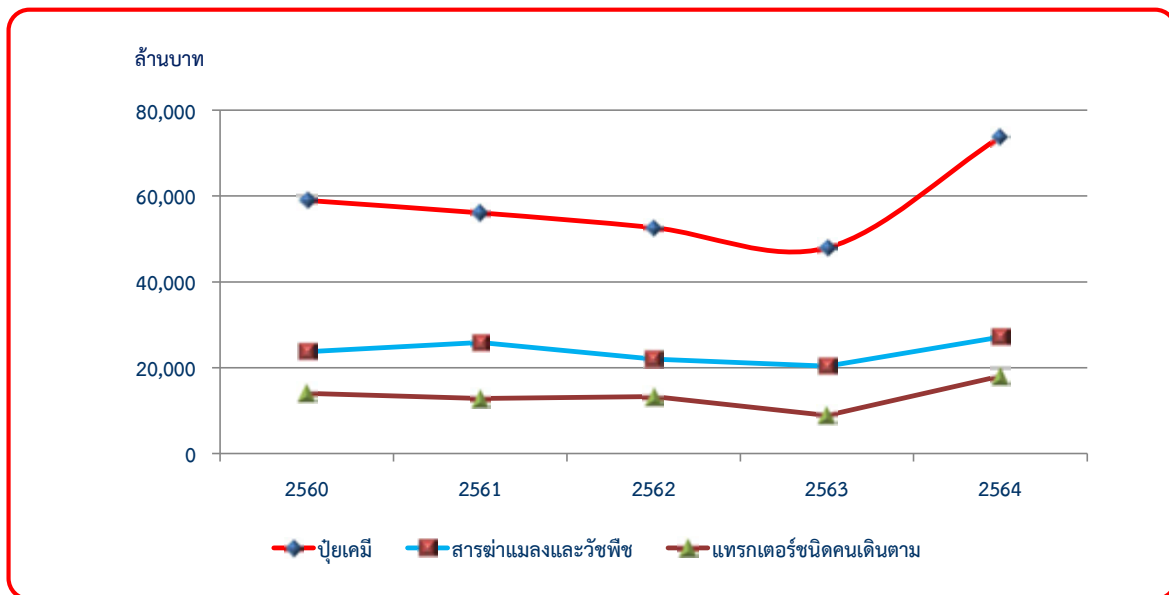

แผนภูมิที่ 5.1 มูลค่าการนำเข้าปัจจัยการผลิตที่ใช้ในการเกษตร 3 อันดับแรกที่สำคัญ ปี 2560-2564

ตารางที่ 5.2 ราคานำเข้า C.I.F. ราคาขายส่งตลาดกรุงเทพฯ และราคาขายปลีกตลาดท้องถิ่น ของปุ๋ยเคมีสูตรที่สำคัญ ปี 2560-2564

หน่วย: บาท/ตัน

สูตรปุ๋ย	ราคา	ปี					เพิ่ม/ลด (ร้อยละ) ปี 63-64	อัตราการขยายตัว (ร้อยละ) ปี 60-64
		2560	2561	2562	2563	2564		
21-0-0	นำเข้า C.I.F. (เทกอง)	4,477	5,107	4,853	3,811	7,230	89.71	19.34
	ขายส่งตลาดกรุงเทพฯ	6,658	6,472	6,506	6,461	8,390	29.86	6.72
	ขายปลีกตลาดท้องถิ่น	8,255	8,377	8,040	7,862	8,666	10.23	1.37
46-0-0	นำเข้า C.I.F.(เทกอง)	8,297	9,131	8,936	8,910	12,845	44.16	12.95
	ขายส่งตลาดกรุงเทพฯ	10,205	10,764	11,071	10,117	15,386	52.08	12.95
	ขายปลีกตลาดท้องถิ่น	11,313	11,872	12,276	11,486	13,541	17.89	4.95
16-20-0	นำเข้า C.I.F. (เทกอง)	9,519	9,687	9,143	8,438	10,744	27.33	3.94
	ขายส่งตลาดกรุงเทพฯ	11,950	12,131	11,950	11,714	13,569	15.84	3.47
	ขายปลีกตลาดท้องถิ่น	13,338	13,299	13,104	12,815	13,246	3.36	-0.15
16-16-8	นำเข้า C.I.F. (เทกอง)	10,415	10,952	10,323	9,835	13,126	33.46	7.04
	ขายส่งตลาดกรุงเทพฯ	12,839	12,828	12,756	12,453	14,500	16.44	3.35
	ขายปลีกตลาดท้องถิ่น	14,035	13,942	13,780	13,431	13,676	1.82	-0.63
15-15-15	นำเข้า C.I.F. (เทกอง)	12,189	11,985	11,477	10,790	13,367	23.88	3.00
	ขายส่งตลาดกรุงเทพฯ	16,125	15,831	15,331	15,097	16,536	9.53	0.76
	ขายปลีกตลาดท้องถิ่น	16,975	17,010	16,755	16,214	16,220	0.04	-1.12
13-13-21	นำเข้า C.I.F. (เทกอง)	15,120	15,165	14,728	14,309	16,113	12.61	1.79
	ขายส่งตลาดกรุงเทพฯ	16,621	16,882	15,913	16,063	18,636	16.02	3.20
	ขายปลีกตลาดท้องถิ่น	18,331	18,428	18,454	18,020	18,097	0.43	-0.31

ที่มา: สำนักงานเศรษฐกิจการเกษตร โดยความร่วมมือจากกรมการค้าภายใน กระทรวงพาณิชย์

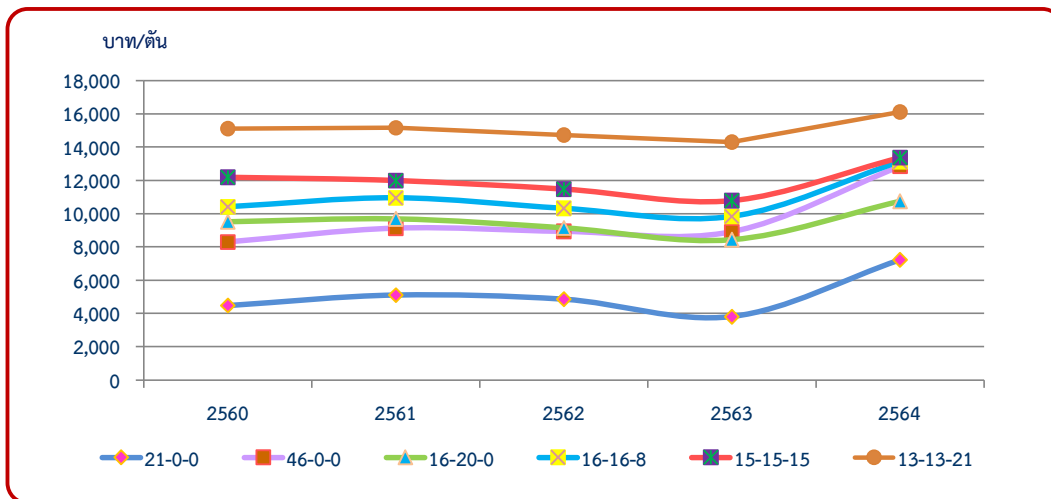

แผนภูมิที่ 5.2 ราคานำเข้า C.I.F. ของปุ๋ยเคมีสูตรที่สำคัญ ปี 2560-2564

ตอนที่ 6

สินเชื่อเพื่อการเกษตร

ในช่วงปี 2560-2564 การให้สินเชื่อเพื่อการเกษตรของสถาบันการเงินมีอัตราการขยายตัวเฉลี่ยต่อปีเพิ่มขึ้น ร้อยละ 5.14 โดยการให้สินเชื่อของธนาคารพาณิชย์มีอัตราการขยายตัวเฉลี่ยต่อปีลดลง ร้อยละ 2.46 และการให้สินเชื่อของธนาคารเพื่อการเกษตรและสหกรณ์การเกษตร (ธ.ก.ส.) มีอัตราการขยายตัวเฉลี่ยต่อปีเพิ่มขึ้น ร้อยละ 7.92 เมื่อพิจารณาการให้สินเชื่อของ ธ.ก.ส. จะเห็นได้ว่าจำนวนลูกค้านับทุกประเภทมีอัตราการขยายตัวเฉลี่ยต่อปีเพิ่มขึ้น ร้อยละ 17.11 การจ่ายเงินกู้มีอัตราการขยายตัวเฉลี่ยต่อปีเพิ่มขึ้น ร้อยละ 7.92 และการรับชำระคีนมีอัตราการขยายตัวเฉลี่ยต่อปีเพิ่มขึ้น ร้อยละ 14.81 โดยลูกค้าประกอบด้วย จำนวนเกษตรกรรายบุคคลมีอัตราการขยายตัวเฉลี่ยต่อปีเพิ่มขึ้น ร้อยละ 0.68 การจ่ายเงินกู้ของเกษตรกรรายบุคคลมีอัตราการขยายตัวเฉลี่ยต่อปีเพิ่มขึ้น ร้อยละ 12.48 และการรับชำระคีนมีอัตราการขยายตัวเฉลี่ยต่อปีเพิ่มขึ้น ร้อยละ 26.37 ส่วนจำนวนสหกรณ์การเกษตรและกลุ่มเกษตรกร มีอัตราการขยายตัวเฉลี่ยต่อปีเพิ่มขึ้น ร้อยละ 45.59 การจ่ายเงินกู้ของสหกรณ์การเกษตรและกลุ่มเกษตรกรมีอัตราการขยายตัวเฉลี่ยต่อปีลดลง ร้อยละ 3.38 และการรับชำระคีนมีอัตราการขยายตัวเฉลี่ยต่อปีลดลง ร้อยละ 1.76 (ตารางที่ 6.1 และ ตารางที่ 6.2)

ปี 2564 การให้สินเชื่อเพื่อการเกษตรของสถาบันการเงินมียอดการให้สินเชื่อรวม 552,075 ล้านบาท เพิ่มขึ้นจากปี 2563 ร้อยละ 23.30 โดยธนาคารพาณิชย์มียอดการให้สินเชื่อเพื่อการเกษตร จำนวน 99,918 ล้านบาท เพิ่มขึ้นจากปี 2563 ร้อยละ 3.47 และ ธ.ก.ส. มียอดการให้สินเชื่อเพื่อการเกษตร จำนวน 452,157 ล้านบาท เพิ่มขึ้นจากปี 2563 ร้อยละ 28.75 เมื่อพิจารณาการให้สินเชื่อของ ธ.ก.ส. จะเห็นได้ว่า ธ.ก.ส. มีลูกค้านับทุกประเภทจำนวน 14,561,787 ราย เพิ่มขึ้นจากปี 2563 ร้อยละ 41.91 มีการจ่ายเงินกู้จำนวน 452,157 ล้านบาท เพิ่มขึ้นจากปี 2563 ร้อยละ 28.75 และรับชำระคีน 408,960 ล้านบาท เพิ่มขึ้นจากปี 2563 ร้อยละ 42.60 โดยลูกค้าที่เป็น เกษตรกรรายบุคคล มีจำนวน 5,958,936 ราย เพิ่มขึ้นจากปี 2563 ร้อยละ 0.33 การจ่ายเงินกู้ 365,299 ล้านบาท เพิ่มขึ้นจากปี 2563 ร้อยละ 34.07 และการรับชำระคีน 321,143 ล้านบาท เพิ่มขึ้นจากปี 2563 ร้อยละ 59.16 สำหรับสหกรณ์การเกษตรและกลุ่มเกษตรกรมีจำนวน 8,602,851 ราย เพิ่มขึ้นจากปี 2563 ร้อยละ 99.05 มีการจ่ายเงินกู้จำนวน 86,858 ล้านบาท เพิ่มขึ้นจากปี 2563 ร้อยละ 10.32 และมีการรับชำระคีน 87,817 ล้านบาท เพิ่มขึ้นจากปี 2563 ร้อยละ 3.29 (ตารางที่ 6.1 และตารางที่ 6.2)

ตารางที่ 6.1 การให้สินเชื่อเพื่อการเกษตรของสถาบันการเงิน ปี 2560-2564

หน่วย: ล้านบาท

สถาบันการเงิน	ปี					เพิ่ม/ลด (ร้อยละ) ปี 63-64	อัตราการขยายตัว (ร้อยละ) ปี 60-64
	2560	2561	2562	2563	2564		
ยอดรวมสินเชื่อ	512,689	467,096	631,875	447,767	552,075	23.30	5.14
ธนาคารพาณิชย์ ^{1/}	110,648	105,305	100,719	96,570	99,918	3.47	-2.46
ธนาคารเพื่อการเกษตรและสหกรณ์การเกษตร ^{2/}	402,041	361,791	531,156	351,197	452,157	28.75	7.92

ที่มา: ^{1/} ธนาคารแห่งประเทศไทย ข้อมูล ณ ไตรมาส 4 ปี 2564 ปรับปรุงล่าสุด 2 มิ.ย.2565

^{2/} ธนาคารเพื่อการเกษตรและสหกรณ์การเกษตร

ตารางที่ 6.2 การให้สินเชื่อของธนาคารเพื่อการเกษตรและสหกรณ์การเกษตรแยกตามประเภทของเงินกู้ ปี 2560-2564

หน่วย: ล้านบาท

ประเภท	ปี					เพิ่ม/ลด (ร้อยละ) ปี 63-64	อัตราการขยายตัว (ร้อยละ) ปี 60-64
	2560	2561	2562	2563	2564		
รวมลูกค้าทุกประเภท							
จำนวน (ราย)	8,010,492	9,508,358	9,627,289	10,261,371	14,561,787	41.91	17.11
จ่ายเงินกู้	402,041	361,791	531,156	351,197	452,157	28.75	7.92
รับชำระคืน	317,534	271,468	457,296	286,798	408,960	42.60	14.81
ต้นเงินคงเหลือ	1,153,128	1,243,451	1,317,380	1,387,425	1,429,319	3.02	5.53
เกษตรกรรายบุคคล							
จำนวน (ราย)	5,798,787	5,836,757	5,851,421	5,939,319	5,958,936	0.33	0.68
จ่ายเงินกู้	299,797	261,252	433,184	272,466	365,299	34.07	12.48
รับชำระคืน	221,808	167,211	359,081	201,775	321,143	59.16	26.37
ต้นเงินคงเหลือ	1,065,059	1,159,100	1,236,489	1,309,356	1,352,317	3.28	6.17
สหกรณ์การเกษตรและกลุ่มเกษตรกร							
จำนวน (ราย)	2,211,705	3,671,601	3,775,868	4,322,052	8,602,851	99.05	45.59
จ่ายเงินกู้	102,244	100,539	97,972	78,731	86,858	10.32	-3.38
รับชำระคืน	95,726	104,257	98,215	85,023	87,817	3.29	-1.76
ต้นเงินคงเหลือ	88,069	84,351	80,891	78,069	77,002	-1.37	-3.29

ที่มา: ธนาคารเพื่อการเกษตรและสหกรณ์การเกษตร

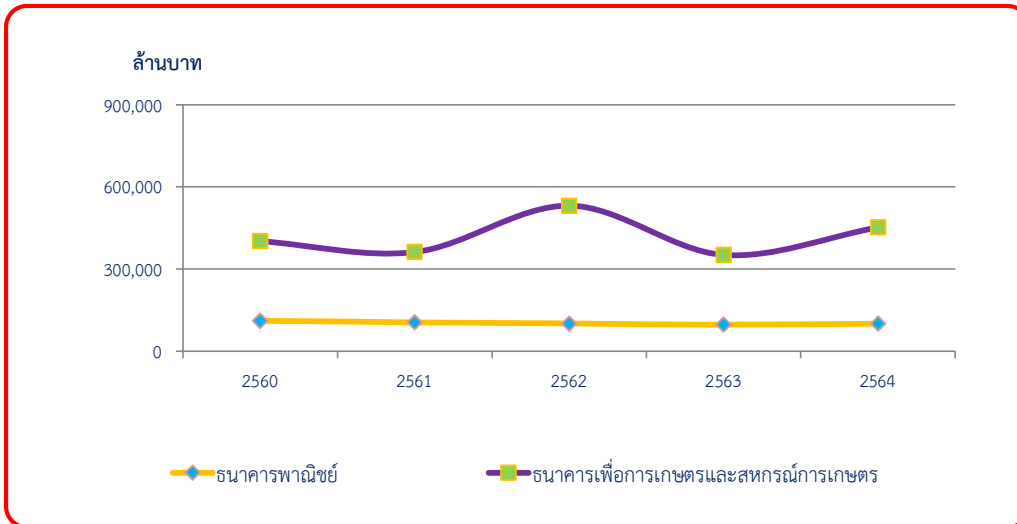

แผนภูมิที่ 6.1 การให้สินเชื่อเพื่อการเกษตรของสถาบันการเงิน ปี 2560-2564

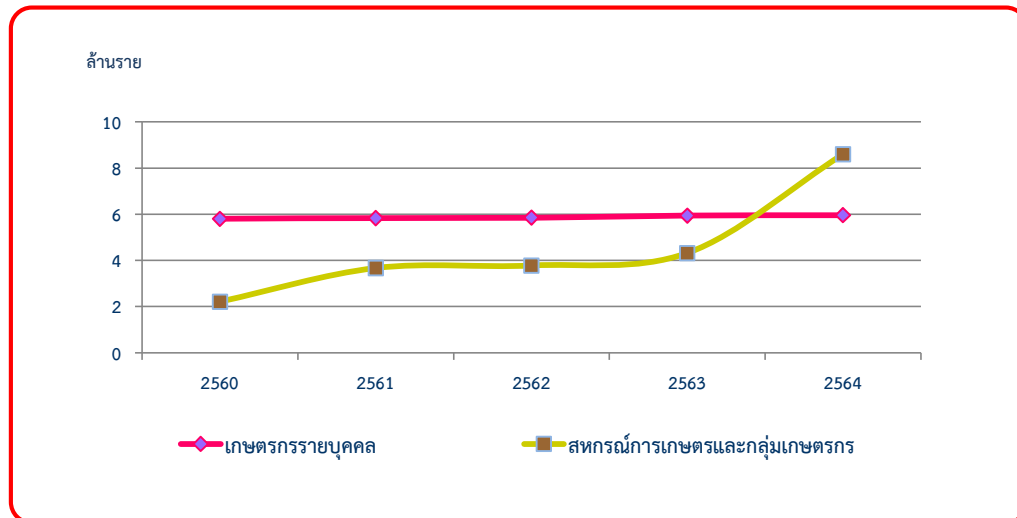

แผนภูมิที่ 6.2 จำนวนลูกค้าสินเชื่อที่กู้ยืมตามประเภทลูกค้า ปี 2560-2564

ตอนที่ 7

รายได้และรายจ่ายของครัวเรือนเกษตรกร

ในช่วง ปี 2560-2564 สภาพเศรษฐกิจครัวเรือนเกษตรกรมีการเปลี่ยนแปลงสรุปได้ดังนี้ (ตารางที่ 7.1)

รายได้เงินสดทางการเกษตรมีอัตราการขยายตัวเฉลี่ยต่อปีเพิ่มขึ้น ร้อยละ 4.46 โดยรายได้เงินสดทางการเกษตรจากพืชมีอัตราการขยายตัวเฉลี่ยต่อปีเพิ่มขึ้น ร้อยละ 7.04 รายได้เงินสดทางการเกษตรอื่นๆ มีอัตราการขยายตัวเฉลี่ยต่อปีเพิ่มขึ้น ร้อยละ 0.22 ในขณะที่รายได้เงินสดทางการเกษตรจากปศุสัตว์ และการเพาะเลี้ยงสัตว์น้ำ มีอัตราการขยายตัวเฉลี่ยต่อปีลดลง ร้อยละ 1.34 โดยปัจจัยที่ส่งผลต่ออัตราการขยายตัวเพิ่มขึ้นของรายได้เงินสดทางการเกษตร คือ รายได้จากปลูกพืช โดยในช่วงปีที่ผ่านมา สินค้าพืชที่สำคัญเช่น ข้าว สับปะรดโรงงาน ยางพารา ปาล์มน้ำมัน และไม้ผลหลายชนิด มีปริมาณผลผลิตสูงและราคาดี ประกอบกับครัวเรือนเกษตรกรมีการจำหน่ายผลพลอยได้จากการผลิต และการแปรรูปผลผลิตที่ครัวเรือนผลิตได้สูงขึ้น ส่งผลให้รายได้เงินสดทางการเกษตรมีอัตราการขยายตัวเพิ่มขึ้น

รายจ่ายเงินสดทางการเกษตรมีอัตราการขยายตัวเฉลี่ยต่อปีเพิ่มขึ้น ร้อยละ 2.48 โดยรายจ่ายเงินสดทางการเกษตรจากพืชมีอัตราการขยายตัวเฉลี่ยต่อปีเพิ่มขึ้น ร้อยละ 4.39 และรายจ่ายเงินสดทางการเกษตรอื่นๆ มีอัตราการขยายตัวเฉลี่ยต่อปีเพิ่มขึ้น ร้อยละ 2.68 ในขณะที่รายจ่ายเงินสดจากปศุสัตว์ และการเพาะเลี้ยงสัตว์น้ำ มีอัตราการขยายตัวเฉลี่ยต่อปีลดลง ร้อยละ 1.97 ทั้งนี้ปัจจัยที่ส่งผลต่ออัตราการขยายตัวของรายจ่ายเงินสดทางการเกษตร คือ ปริมาณการใช้ปัจจัยการผลิตที่สำคัญ เช่น ปุ๋ย ยา พันธุ์ น้ำมันเชื้อเพลิง ฯลฯ ราคาของปัจจัยการผลิตที่เพิ่มขึ้น รวมถึงปริมาณปัจจัยการผลิตคงเหลือจากปีที่ผ่านมา ซึ่งส่งผลต่ออัตราการขยายตัวของรายจ่ายเงินสดทางการเกษตร

รายได้เงินสดสุทธิทางการเกษตรเกิดจากการนำรายได้เงินสดทางการเกษตรหักด้วยรายจ่ายเงินสดทางการเกษตร เหลือเป็นรายได้เงินสดสุทธิทางการเกษตร ถือเป็นผลตอบแทนเบื้องต้นจากการประกอบกิจกรรมการเกษตรของครัวเรือน ซึ่งในช่วงปี 2560-2564 มีอัตราการขยายตัวเฉลี่ยต่อปีเพิ่มขึ้น ร้อยละ 7.87

รายได้เงินสดนอกการเกษตรมีอัตราการขยายตัวเฉลี่ยต่อปีเพิ่มขึ้น ร้อยละ 9.22 โดยเป็นรายได้เงินสดจากกิจกรรมอื่นๆ เช่น ได้รับเงินช่วยเหลือจากภาครัฐ กำไรสุทธิจากการแปรรูปผลผลิตทางการเกษตรนอกฟาร์ม ฯลฯ มีอัตราการขยายตัวเฉลี่ยต่อปีเพิ่มขึ้น ร้อยละ 17.20 การได้รับเงินเดือนมีอัตราการขยายตัวเฉลี่ยต่อปีเพิ่มขึ้น ร้อยละ 16.14 ในขณะที่รายได้เงินสดจากลูกหลานส่งให้ มีอัตราการขยายตัวเฉลี่ยต่อปีลดลง ร้อยละ 6.54 และการไปรับจ้างกิจกรรมต่างๆ ในและนอกการเกษตรซึ่งมีอัตราการขยายตัวเฉลี่ยต่อปีลดลงเช่นกัน คิดเป็นร้อยละ 4.20

รายได้เงินสดสุทธิของครัวเรือนเกษตรกรเกิดจากรายได้เงินสดนอกการเกษตรรวมกับรายได้เงินสดสุทธิทางการเกษตร ซึ่งเรียกว่ารายได้เงินสดสุทธิของครัวเรือนเกษตรกร มีอัตราการขยายตัวเฉลี่ยต่อปีเพิ่มขึ้น ร้อยละ 8.81 โดยรายได้ส่วนนี้ ครัวเรือนจะนำไปใช้เพื่อการบริโภคและอุปโภค รวมถึงใช้ชำระหนี้ หรือเก็บเป็นเงินออมต่อไป

รายจ่ายเงินสดนอกการเกษตรมีอัตราการขยายตัวเฉลี่ยต่อปีเพิ่มขึ้น ร้อยละ 5.61 โดยเป็นรายจ่ายเงินสดเพื่อการบริโภคมีอัตราการขยายตัวเฉลี่ยต่อปีเพิ่มขึ้น ร้อยละ 18.86 และรายจ่ายเงินสดเพื่ออุปโภคและอื่นๆ มีอัตราการขยายตัวเฉลี่ยต่อปีเพิ่มขึ้น ร้อยละ 2.45

เงินสดคงเหลือก่อนการชำระหนี้ เกิดจากการนำรายจ่ายเงินสดเพื่อบริโภคอุปโภคในครัวเรือนหักออกจากรายได้เงินสดสุทธิของครัวเรือนเกษตรกรแล้ว พบว่าเงินสดคงเหลือก่อนการชำระหนี้ของครัวเรือนมีอัตราการขยายตัวเฉลี่ยต่อปีเพิ่มขึ้น ร้อยละ 15.77 ในขณะที่เดียวกันขนาดหนี้สินปลายปีของครัวเรือนเกษตรกรใกล้เคียงกับปีที่ผ่านมา โดยมีอัตราการขยายตัวเฉลี่ยต่อปีเพิ่มขึ้นร้อยละ 17.67

ปี 2564 สภาพเศรษฐกิจครัวเรือนเกษตรกรมีการเปลี่ยนแปลง เมื่อเทียบกับปี 2563 สรุปได้ดังนี้ (ตารางที่ 7.1)

รายได้เงินสดทางการเกษตร เกษตรกรมีรายได้เงินสดทางการเกษตรเฉลี่ย 187,081 บาทต่อครัวเรือน **เพิ่มขึ้น** ร้อยละ 1.45 โดยเป็นรายได้ทางพืชเฉลี่ย 150,225 บาทต่อครัวเรือน **เพิ่มขึ้น** ร้อยละ 10.17 รายได้ทางปศุสัตว์ และการเพาะเลี้ยงสัตว์น้ำเฉลี่ย 31,639 บาทต่อครัวเรือน **ลดลง** ร้อยละ 27.58 และรายได้เงินสดทางการเกษตรอื่นๆ 5,218 บาทต่อครัวเรือน **เพิ่มขึ้น** ร้อยละ 19.43

รายจ่ายเงินสดทางการเกษตร เกษตรกรมีรายจ่ายเงินสดทางการเกษตรเฉลี่ย 108,759 บาทต่อครัวเรือน **เพิ่มขึ้น** ร้อยละ 3.66 โดยเป็นรายจ่ายที่ใช้ในการเพาะปลูกพืช 76,051 บาทต่อครัวเรือน **เพิ่มขึ้น** ร้อยละ 13.20 รายจ่ายทางปศุสัตว์ และการเพาะเลี้ยงสัตว์น้ำ 17,353 บาทต่อครัวเรือน **ลดลง** ร้อยละ 19.24 ที่เหลือเป็นค่าใช้จ่ายทางการเกษตรอื่น 15,356 บาทต่อครัวเรือน **ลดลง** ร้อยละ 5.53

รายได้เงินสดสุทธิทางการเกษตร เกษตรกรมีรายได้เงินสดสุทธิทางการเกษตร 78,322 บาทต่อครัวเรือน **ลดลง** ร้อยละ 1.46

รายได้เงินสดนอกการเกษตร ครัวเรือนเกษตรกรมีรายได้เงินสดนอกการเกษตรเฉลี่ย 210,137 บาทต่อครัวเรือน **เพิ่มขึ้น** ร้อยละ 2.02 โดยเป็นรายได้จากการได้รับเงินเดือน 85,118 บาทต่อครัวเรือน **ลดลง** ร้อยละ 7.23 รายได้จากเงินสดนอกการเกษตรอื่น ๆ 81,734 บาทต่อครัวเรือน **เพิ่มขึ้น** ร้อยละ 25.19 รายได้จากกิจกรรมการรับจ้างต่าง ๆ ในและนอกการเกษตร 29,527 บาทต่อครัวเรือน **ลดลง** ร้อยละ 15.77 และรายได้เงินสดจากลูกหลานส่งให้ 13,758 บาทต่อครัวเรือน **ลดลง** ร้อยละ 0.85

รายได้เงินสดสุทธิของครัวเรือนเกษตรกร เกษตรกรมีรายได้เงินสดสุทธิของครัวเรือน 288,459 บาทต่อครัวเรือน ซึ่งเป็นรายได้ที่ครัวเรือนสามารถนำไปใช้จ่ายใช้สอยเพื่อการบริโภค อุปโภค และอื่น ๆ ได้ โดย **เพิ่มขึ้น** ร้อยละ 1.05

รายจ่ายเงินสดนอกการเกษตร ครัวเรือนมีรายจ่ายเงินสดนอกการเกษตรเฉลี่ย 171,933 บาทต่อครัวเรือน **เพิ่มขึ้น** ร้อยละ 0.54 เป็นรายจ่ายเพื่อการบริโภค 63,661 บาทต่อครัวเรือน **เพิ่มขึ้น** ร้อยละ 58.06 เป็นรายจ่ายด้านอุปโภคและอื่นๆ 108,272 บาทต่อครัวเรือน ซึ่ง **ลดลง** ร้อยละ 17.18

เงินสดคงเหลือก่อนการชำระหนี้ เมื่อนำรายจ่ายเงินสดนอกการเกษตรทั้งหมด มาหักออกจากรายได้เงินสดสุทธิครัวเรือนแล้ว พบว่า ครัวเรือนเกษตรกรมีเงินสดคงเหลือก่อนการชำระหนี้ 116,525 บาทต่อครัวเรือน **เพิ่มขึ้น** ร้อยละ 1.82

ขนาดหนี้สินปลายปี หนี้สินของครัวเรือนเกษตรกรมีจำนวนเพิ่มขึ้น โดยในปี 2564 ครัวเรือนเกษตรกรมีขนาดหนี้สินปลายปีเฉลี่ย 225,051 บาทต่อครัวเรือน **ลดลง** ร้อยละ 0.02 ทั้งนี้ขนาดหนี้สินของครัวเรือนที่ลดลง พบว่ามากกว่าร้อยละ 96.88 เป็นสินเชื่อในระบบ ซึ่งเกษตรกรกู้ยืมเพื่อใช้จ่ายในการผลิตด้านการเกษตรมากกว่า ร้อยละ 57.87 ของหนี้สินทั้งหมด ส่วนที่เหลือเพื่อใช้เป็นค่าใช้จ่ายในครัวเรือน ใช้เพื่อการศึกษา ใช้ชำระหนี้สินเดิม ฯลฯ โดยพบว่าหนี้สินในปัจจุบัน ส่วนหนึ่งจะเป็นลักษณะของสินเชื่อหมุนเวียน ที่เป็นการกู้ยืมและชำระคืนปีต่อปี ตามนโยบายการสนับสนุนการเข้าถึงเงินทุนจากภาครัฐ ร่วมกับการบริหารของชุมชน เช่น กองทุนหมู่บ้าน กลุ่มออมทรัพย์ ฯลฯ ทำให้ครัวเรือนมีเงินทุนในการดำเนินกิจกรรมแต่ละปี ทั้งนี้ความต้องการเงินทุนมีความสัมพันธ์กับปริมาณการผลิตภาคการเกษตร และรายได้รายจ่ายของครัวเรือนเกษตรกร

ตารางที่ 7.1 รายได้ รายจ่ายเงินสด รายได้เงินสดสุทธิ และขนาดหนี้สินปลายปีของครัวเรือนเกษตร ปี 2560-2564

หน่วย: บาท/ครัวเรือน

รายการ	ปี					เพิ่ม/ลด (ร้อยละ) ปี 63-64	อัตราการขยายตัว (ร้อยละ) ปี 60-64
	2560	2561	2562	2563	2564		
รายได้เงินสดทางการเกษตร	160,932	197,373	204,066	184,409	187,081	1.45	4.46
พืช	117,851	145,969	154,675	136,355	150,225	10.17	7.04
ปศุสัตว์ และการเพาะเลี้ยงสัตว์น้ำ	36,446	47,279	43,308	43,686	31,639	-27.58	-1.34
อื่น ๆ	6,634	4,125	6,083	4,369	5,218	19.43	0.22
รายจ่ายเงินสดทางการเกษตร	101,957	122,890	125,462	104,924	108,759	3.66	2.48
พืช	66,631	79,094	82,116	67,182	76,051	13.20	4.39
ปศุสัตว์ และการเพาะเลี้ยงสัตว์น้ำ	21,342	29,789	29,381	21,487	17,353	-19.24	-1.97
อื่น ๆ	13,984	14,008	13,965	16,255	15,356	-5.53	2.68
รายได้เงินสดสุทธิทางการเกษตร	58,975	74,483	78,604	79,486	78,322	-1.46	7.87
รายได้เงินสดนอกการเกษตร	148,346	172,667	190,845	205,967	210,137	2.02	9.22
การไปรับจ้างกิจกรรมต่าง ๆ ใน และนอกการเกษตร	35,724	31,977	34,274	35,055	29,527	-15.77	-4.20
ได้รับเงินเดือน	50,126	76,294	79,824	91,747	85,118	-7.23	16.14
ลูกหลานส่งให้	18,874	13,941	15,590	13,875	13,758	-0.85	-6.54
อื่น ๆ	43,622	50,455	61,157	65,290	81,734	25.19	17.20
รายได้เงินสดสุทธิของครัวเรือนเกษตร	207,321	247,150	269,449	285,453	288,459	1.05	8.81
รายจ่ายเงินสดนอกการเกษตร	141,221	175,094	182,034	171,011	171,933	0.54	5.61
บริโภค	40,079	59,977	60,971	40,276	63,661	58.06	18.86
อุปโภคและอื่น ๆ	101,142	115,117	121,062	130,735	108,272	-17.18	2.45
เงินสดคงเหลือก่อนการชำระหนี้	66,100	72,056	87,415	114,442	116,525	1.82	15.77
ขนาดหนี้สินปลายปี	123,454	150,636	221,490	225,090	225,051	-0.02	17.67

หมายเหตุ: ปี 2563-2564 เป็นผลการสำรวจเบื้องต้น

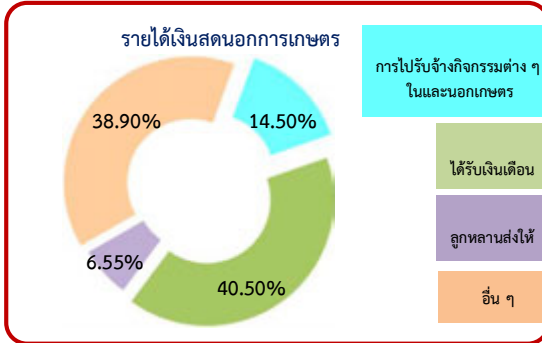
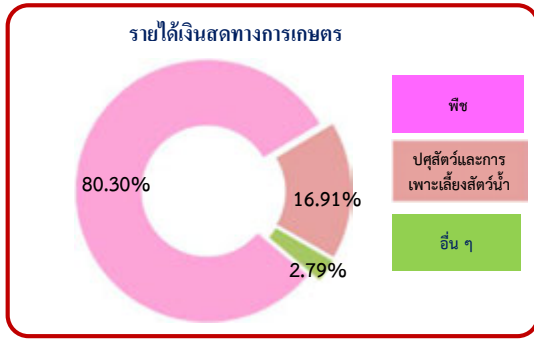

แผนภูมิที่ 7.1 สัดส่วนรายได้เงินสดทางการเกษตร ปี 2564

แผนภูมิที่ 7.2 สัดส่วนรายได้เงินสดนอกการเกษตร ปี 2564

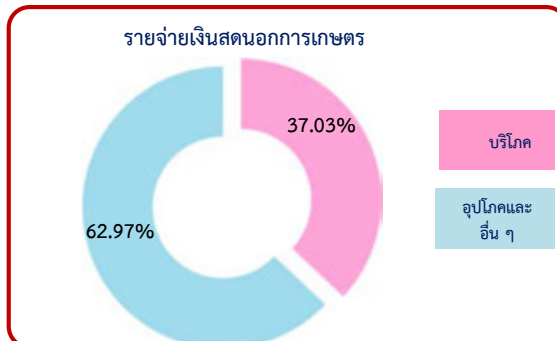
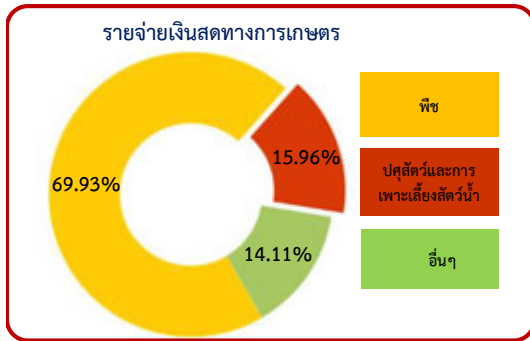

แผนภูมิที่ 7.3 สัดส่วนรายจ่ายเงินสดทางการเกษตร ปี 2564

แผนภูมิที่ 7.4 สัดส่วนรายจ่ายเงินสดนอกการเกษตรปี 2564

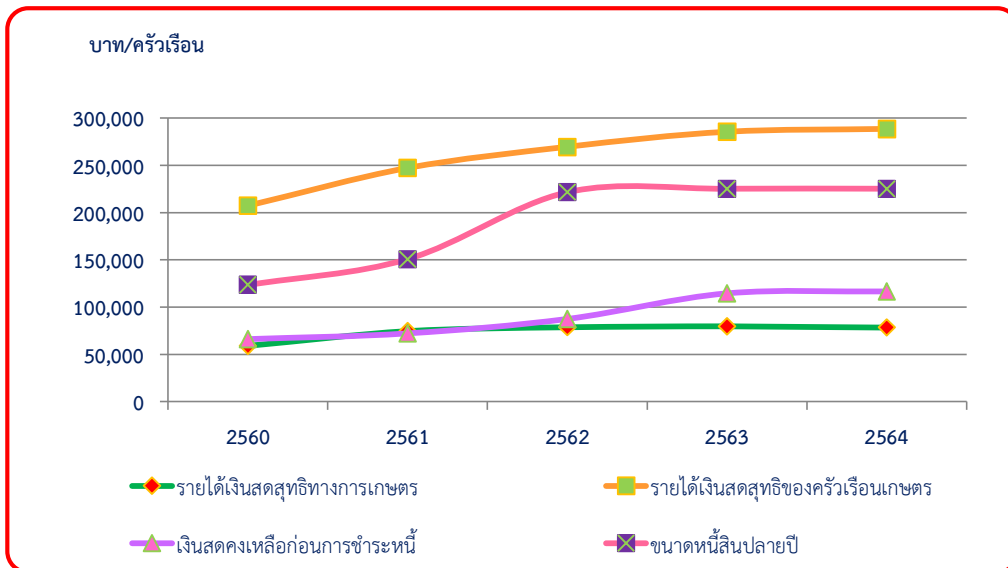

แผนภูมิที่ 7.5 รายได้เงินสดสุทธิทางการเกษตร รายได้เงินสดสุทธิของครัวเรือนเกษตรกร เงินสดคงเหลือก่อนการชำระหนี้ ขนาดหนี้สินปลายปี ปี 2560-2564

ตอนที่ 8

งบประมาณ

ในช่วงปี 2560-2564 กระทรวงเกษตรและสหกรณ์ (รวมรัฐวิสาหกิจ และกองทุน) ได้รับความจัดสรรงบประมาณรายจ่ายประจำปีมีอัตราการขยายตัวเฉลี่ยต่อปีเพิ่มขึ้น ร้อยละ 5.10 ในจำนวนงบประมาณที่กระทรวงเกษตรและสหกรณ์ได้รับความจัดสรรจำแนกเป็นงบรายจ่ายลงทุน มีอัตราการขยายตัวเฉลี่ยต่อปีเพิ่มขึ้น ร้อยละ 9.60 ส่วนงบรายจ่ายประจำปีมีอัตราการขยายตัวเฉลี่ยต่อปีลดลง ร้อยละ 1.42 (ตารางที่ 8.1)

กระทรวงเกษตรและสหกรณ์ ได้รับความจัดสรรงบประมาณตามกลุ่มภารกิจ โดยกลุ่มภารกิจที่มีอัตราการขยายตัวเฉลี่ยต่อปีเพิ่มขึ้น ได้แก่ กลุ่มภารกิจบริหารจัดการทรัพยากรเพื่อการผลิต ร้อยละ 7.35 กลุ่มภารกิจส่งเสริมและพัฒนาเกษตรกรและระบบสหกรณ์ ร้อยละ 6.96 กลุ่มภารกิจที่มีอัตราการขยายตัวเฉลี่ยต่อปีลดลง คือ กลุ่มอำนาจการ ร้อยละ 6.47 กลุ่มภารกิจพัฒนาการผลิต ร้อยละ 0.73 (ตารางที่ 8.2)

ปี 2564 กระทรวงเกษตรและสหกรณ์ ได้รับความจัดสรรงบประมาณทั้งหมด 110,731 ล้านบาท เพิ่มขึ้นจากปี 2563 ร้อยละ 2.46 จำแนกเป็นงบรายจ่ายลงทุน 72,681 ล้านบาท เพิ่มขึ้น ร้อยละ 7.93 และงบรายจ่ายประจำ 38,050 ล้านบาท ลดลง ร้อยละ 6.59 โดยกลุ่มภารกิจบริหารจัดการทรัพยากรเพื่อการผลิต ได้รับความจัดสรร 81,976 ล้านบาท เพิ่มขึ้น ร้อยละ 6.50 กลุ่มอำนาจการ ได้รับความจัดสรร 2,768 ล้านบาท ลดลงร้อยละ 12.85 กลุ่มภารกิจพัฒนาการผลิต ได้รับความจัดสรร 16,230 ล้านบาท ลดลงร้อยละ 6.96 กลุ่มภารกิจส่งเสริมและพัฒนาเกษตรกรและระบบสหกรณ์ ได้รับความจัดสรร 9,756 ล้านบาท ลดลงร้อยละ 6.90 (ตารางที่ 8.1 และตารางที่ 8.2)

ตารางที่ 8.1 งบประมาณรายจ่ายประจำปี ของส่วนราชการกระทรวงเกษตรและสหกรณ์ จำแนกเป็นงบรายจ่ายลงทุน และงบรายจ่ายประจำ ปี 2560-2564

หน่วย: ล้านบาท

รายการ	ปี					เพิ่ม/ลด (ร้อยละ) ปี 63-64	อัตราการขยายตัว (ร้อยละ) ปี 60-64
	2560	2561	2562	2563	2564		
1. งบรายจ่ายลงทุน	52,625	71,896	65,936	67,339	72,681	7.93	9.60
สัดส่วน (%)	55.74	58.66	60.71	62.31	65.64		
2. งบรายจ่ายประจำ	41,792	50,677	42,671	40,735	38,050	-6.59	-1.42
สัดส่วน (%)	44.26	41.34	39.29	37.69	34.36		
3. รวม	94,417	122,573	108,607	108,074	110,731	2.46	5.10
สัดส่วน (%)	100	100	100	100	100		

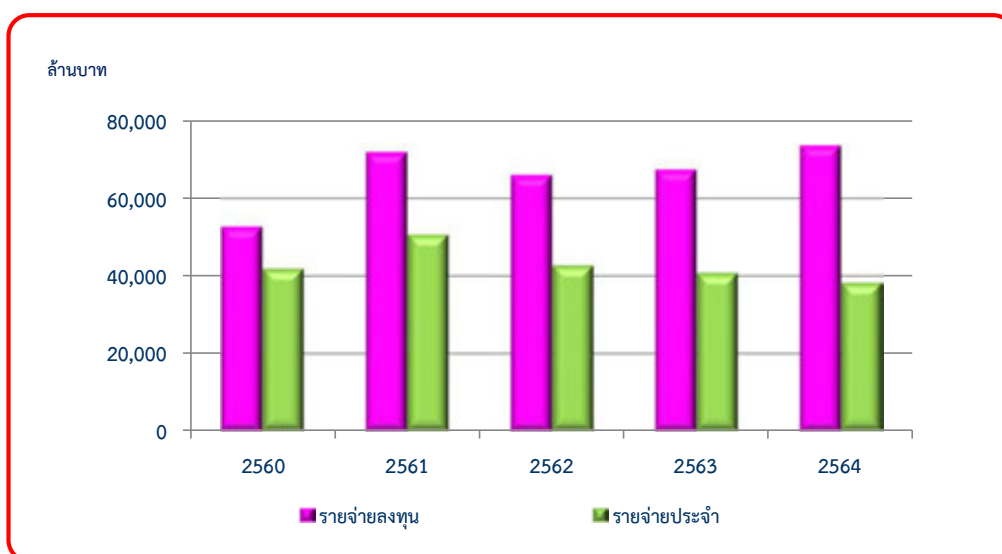

แผนภูมิ 8.1 งบประมาณรายจ่ายประจำปี จำแนกเป็นงบรายจ่ายลงทุนและงบรายจ่ายประจำ ปี 2560-2564

ตารางที่ 8.2 งบประมาณของกระทรวงเกษตรและสหกรณ์ตามกลุ่มภารกิจ ปี 2560-2564

หน่วย: ล้านบาท

งานตามภารกิจ	ปี					เพิ่ม/ลด (ร้อยละ) ปี 63-64	อัตราการขยายตัว (ร้อยละ) ปี 60-64
	2560	2561	2562	2563	2564		
ส่วนราชการ	94,417	122,573	108,323	107,806	110,491	2.49	5.10
1 กลุ่มอำนวยการ	3,378	3,644	3,111	2,908	2,528	-13.06	-6.47
- สำนักงานปลัดกระทรวงเกษตรและสหกรณ์	1,896	2,106	1,361	1,325	1,216	-8.19	-8.79
- รายจ่ายลงทุน	91	88	58	57	40	-29.59	-17.15
- รายจ่ายประจำ	1,805	2,018	1,303	1,267	1,176	-7.23	-8.40
- สำนักงานมาตรฐานสินค้าเกษตร และอาหารแห่งชาติ	298	309	284	268	240	-10.52	-5.15
- รายจ่ายลงทุน	25	29	23	12	1	-88.14	-35.25
- รายจ่ายประจำ	273	281	260	256	239	-6.63	-3.19
- สำนักงานเศรษฐกิจการเกษตร	712	763	643	638	624	-2.21	-2.88
- รายจ่ายลงทุน	131	178	92	99	104	5.00	0.07
- รายจ่ายประจำ	581	585	551	539	520	-3.53	-2.70
- สถาบันวิจัย และพัฒนาพื้นที่สูง(องค์การมหาชน)	547	548	546	516	444	-13.98	-4.91
- รายจ่ายลงทุน	30	14	29	26	29	11.18	12.96
- รายจ่ายประจำ	517	533	517	490	415	-15.33	-5.13
- สำนักงานพิพิธภัณฑสถานแห่งชาติ พระบาทสมเด็จพระเจ้าอยู่หัว (องค์การมหาชน)	223	227	164	213	244	14.98	4.68
- รายจ่ายลงทุน	102	113	40	99	138	39.30	33.33
- รายจ่ายประจำ	121	114	124	113	106	-6.25	-2.94
- สำนักงานพัฒนาการวิจัยการเกษตร (องค์การมหาชน)	n.a.	n.a.	397	217	n.a.	n.a.	..
- รายจ่ายลงทุน	n.a.	n.a.	0	0	n.a.	n.a.	..
- รายจ่ายประจำ	n.a.	n.a.	397	217	n.a.	n.a.	..
2 กลุ่มภารกิจพัฒนาการผลิต	17,067	20,017	18,199	17,445	16,230	-6.96	-0.73
- กรมประมง	4,177	4,457	4,094	4,405	3,986	-9.51	-0.84
- รายจ่ายลงทุน	396	386	398	500	555	11.07	9.32
- รายจ่ายประจำ	3,781	4,072	3,695	3,905	3,431	-12.15	-3.93
- กรมปศุสัตว์	5,958	6,911	6,203	6,148	5,841	-5.00	-0.03
- รายจ่ายลงทุน	566	899	716	815	650	-20.23	8.02
- รายจ่ายประจำ	5,392	6,012	5,487	5,333	5,191	-2.67	-0.68
- กรมวิชาการเกษตร	4,035	4,242	4,103	3,220	3,335	3.59	-4.02
- รายจ่ายลงทุน	321	405	315	320	264	-17.45	-2.97
- รายจ่ายประจำ	3,714	3,837	3,788	2,900	3,071	5.91	-3.88

ตารางที่ 8.2 งบประมาณของกระทรวงเกษตรและสหกรณ์ตามกลุ่มภารกิจ ปี 2560-2564

หน่วย: ล้านบาท

งานตามภารกิจ	ปี					เพิ่ม/ลด (ร้อยละ) ปี 63-64	อัตราการขยายตัว (ร้อยละ) ปี 60-64
	2560	2561	2562	2563	2564		
ส่วนราชการ	94,417	122,573	108,323	107,806	110,491	2.49	5.10
1 กลุ่มอำนวยการ	3,378	3,644	3,111	2,908	2,528	-13.06	-6.47
- สำนักงานปลัดกระทรวงเกษตรและสหกรณ์	1,896	2,106	1,361	1,325	1,216	-8.19	-8.79
- รายจ่ายลงทุน	91	88	58	57	40	-29.59	-17.15
- รายจ่ายประจำ	1,805	2,018	1,303	1,267	1,176	-7.23	-8.40
- สำนักงานมาตรฐานสินค้าเกษตร และอาหารแห่งชาติ	298	309	284	268	240	-10.52	-5.15
- รายจ่ายลงทุน	25	29	23	12	1	-88.14	-35.25
- รายจ่ายประจำ	273	281	260	256	239	-6.63	-3.19
- สำนักงานเศรษฐกิจการเกษตร	712	763	643	638	624	-2.21	-2.88
- รายจ่ายลงทุน	131	178	92	99	104	5.00	0.07
- รายจ่ายประจำ	581	585	551	539	520	-3.53	-2.70
- สถาบันวิจัย และพัฒนาพื้นที่สูง(องค์การมหาชน)	547	548	546	516	444	-13.98	-4.91
- รายจ่ายลงทุน	30	14	29	26	29	11.18	12.96
- รายจ่ายประจำ	517	533	517	490	415	-15.33	-5.13
- สำนักงานพิพิธภัณฑ์เกษตรเฉลิมพระเกียรติ พระบาทสมเด็จพระเจ้าอยู่หัว (องค์การมหาชน)	223	227	164	213	244	14.98	4.68
- รายจ่ายลงทุน	102	113	40	99	138	39.30	33.33
- รายจ่ายประจำ	121	114	124	113	106	-6.25	-2.94
- สำนักงานพัฒนาการวิจัยการเกษตร (องค์การมหาชน)	n.a.	n.a.	397	217	n.a.	n.a.	..
- รายจ่ายลงทุน	n.a.	n.a.	0	0	n.a.	n.a.	..
- รายจ่ายประจำ	n.a.	n.a.	397	217	n.a.	n.a.	..
2 กลุ่มภารกิจพัฒนาการผลิต	17,067	20,017	18,199	17,445	16,230	-6.96	-0.73
- กรมประมง	4,177	4,457	4,094	4,405	3,986	-9.51	-0.84
- รายจ่ายลงทุน	396	386	398	500	555	11.07	9.32
- รายจ่ายประจำ	3,781	4,072	3,695	3,905	3,431	-12.15	-3.93
- กรมปศุสัตว์	5,958	6,911	6,203	6,148	5,841	-5.00	-0.03
- รายจ่ายลงทุน	566	899	716	815	650	-20.23	8.02
- รายจ่ายประจำ	5,392	6,012	5,487	5,333	5,191	-2.67	-0.68
- กรมวิชาการเกษตร	4,035	4,242	4,103	3,220	3,335	3.59	-4.02
- รายจ่ายลงทุน	321	405	315	320	264	-17.45	-2.97
- รายจ่ายประจำ	3,714	3,837	3,788	2,900	3,071	5.91	-3.88

ตารางที่ 8.2 งบประมาณของกระทรวงเกษตรและสหกรณ์ตามกลุ่มภารกิจ ปี 2560-2564

หน่วย: ล้านบาท

งานตามภารกิจ	ปี					เพิ่ม/ลด (ร้อยละ) ปี 63-64	อัตราการขยายตัว (ร้อยละ) ปี 60-64
	2560	2561	2562	2563	2564		
ส่วนราชการ	94,417	122,573	108,323	107,806	110,491	2.49	5.10
1 กลุ่มอำนวยการ	3,378	3,644	3,111	2,908	2,528	-13.06	-6.47
- สำนักงานปลัดกระทรวงเกษตรและสหกรณ์	1,896	2,106	1,361	1,325	1,216	-8.19	-8.79
- รายจ่ายลงทุน	91	88	58	57	40	-29.59	-17.15
- รายจ่ายประจำ	1,805	2,018	1,303	1,267	1,176	-7.23	-8.40
- สำนักงานมาตรฐานสินค้าเกษตร และอาหารแห่งชาติ	298	309	284	268	240	-10.52	-5.15
- รายจ่ายลงทุน	25	29	23	12	1	-88.14	-35.25
- รายจ่ายประจำ	273	281	260	256	239	-6.63	-3.19
- สำนักงานเศรษฐกิจการเกษตร	712	763	643	638	624	-2.21	-2.88
- รายจ่ายลงทุน	131	178	92	99	104	5.00	0.07
- รายจ่ายประจำ	581	585	551	539	520	-3.53	-2.70
- สถาบันวิจัย และพัฒนาพื้นที่สูง(องค์การมหาชน)	547	548	546	516	444	-13.98	-4.91
- รายจ่ายลงทุน	30	14	29	26	29	11.18	12.96
- รายจ่ายประจำ	517	533	517	490	415	-15.33	-5.13
- สำนักงานพิพิธภัณฑ์เกษตรเฉลิมพระเกียรติ พระบาทสมเด็จพระเจ้าอยู่หัว (องค์การมหาชน)	223	227	164	213	244	14.98	4.68
- รายจ่ายลงทุน	102	113	40	99	138	39.30	33.33
- รายจ่ายประจำ	121	114	124	113	106	-6.25	-2.94
- สำนักงานพัฒนาการวิจัยการเกษตร (องค์การมหาชน)	n.a.	n.a.	397	217	n.a.	n.a.	..
- รายจ่ายลงทุน	n.a.	n.a.	0	0	n.a.	n.a.	..
- รายจ่ายประจำ	n.a.	n.a.	397	217	n.a.	n.a.	..
2 กลุ่มภารกิจพัฒนาการผลิต	17,067	20,017	18,199	17,445	16,230	-6.96	-0.73
- กรมประมง	4,177	4,457	4,094	4,405	3,986	-9.51	-0.84
- รายจ่ายลงทุน	396	386	398	500	555	11.07	9.32
- รายจ่ายประจำ	3,781	4,072	3,695	3,905	3,431	-12.15	-3.93
- กรมปศุสัตว์	5,958	6,911	6,203	6,148	5,841	-5.00	-0.03
- รายจ่ายลงทุน	566	899	716	815	650	-20.23	8.02
- รายจ่ายประจำ	5,392	6,012	5,487	5,333	5,191	-2.67	-0.68
- กรมวิชาการเกษตร	4,035	4,242	4,103	3,220	3,335	3.59	-4.02
- รายจ่ายลงทุน	321	405	315	320	264	-17.45	-2.97
- รายจ่ายประจำ	3,714	3,837	3,788	2,900	3,071	5.91	-3.88

ตอนที่ 9

ข้อมูลอื่นที่สำคัญ

9.1 สหกรณ์และสมาชิก

ในช่วงปี 2560-2564 จำนวนสหกรณ์ทั้งหมดมีอัตราการขยายตัวเฉลี่ยต่อปีลดลง ร้อยละ 1.66 โดยสหกรณ์ที่มีอัตราการขยายตัวเฉลี่ยต่อปีลดลง ได้แก่ สหกรณ์ร้านค้า ร้อยละ 4.29 สหกรณ์ประมง ร้อยละ 2.96 สหกรณ์การเกษตร ร้อยละ 2.67 สหกรณ์นิคม ร้อยละ 1.41 สหกรณ์บริการ ร้อยละ 1.16 สหกรณ์ออมทรัพย์ ร้อยละ 0.25 ส่วนสหกรณ์ที่มีอัตราการขยายตัวเฉลี่ยต่อปีเพิ่มขึ้น มีเพียงสหกรณ์เดียวคือ สหกรณ์เครดิตยูเนียน ร้อยละ 0.70 สำหรับจำนวนสมาชิกรวมทั้งหมดมีอัตราการขยายตัวเฉลี่ยต่อปีลดลง ร้อยละ 0.45 สหกรณ์ที่มีจำนวนสมาชิกลดลง ได้แก่ สหกรณ์ประมง ร้อยละ 4.82 สหกรณ์นิคม ร้อยละ 1.06 สหกรณ์การเกษตร ร้อยละ 0.92 สหกรณ์ร้านค้า ร้อยละ 0.58 สหกรณ์ที่มีจำนวนสมาชิกเพิ่มขึ้น ได้แก่ สหกรณ์เครดิตยูเนียน ร้อยละ 56.93 สหกรณ์ออมทรัพย์ ร้อยละ 0.33 และ สหกรณ์บริการ ร้อยละ 0.01

ปี 2564 มีสหกรณ์รวมทั้งหมด 6,520 สหกรณ์ ลดลงจากปี 2563 ร้อยละ 2.00 จำนวนสมาชิก 11.36 ล้านราย ลดลงจากปี 2563 ร้อยละ 0.61 โดยกลุ่มสหกรณ์ที่มีจำนวนสหกรณ์และสมาชิกมากที่สุด ได้แก่ สหกรณ์การเกษตรมีจำนวน 3,208 สหกรณ์ หรือร้อยละ 49.20 ของจำนวนสหกรณ์ทั้งหมด และมีจำนวนสมาชิก 6.19 ล้านราย หรือร้อยละ 53.79 ของจำนวนสมาชิกทั้งหมด (ตารางที่ 9.1)

9.2 โรงสี

ในช่วงปี 2560-2564 จำนวนโรงสีทั้งหมดมีอัตราการขยายตัวเฉลี่ยต่อปีลดลง ร้อยละ 31.37 โดยภาคที่มีอัตราการขยายตัวของโรงสีเฉลี่ยต่อปีลดลง ได้แก่ ภาคตะวันออกเฉียงเหนือ ร้อยละ 34.68 ภาคใต้ ร้อยละ 32.77 ภาคกลาง ร้อยละ 21.89 สำหรับภาคเหนือ มีอัตราการขยายตัวของโรงสีเฉลี่ยต่อปีเพิ่มขึ้น ร้อยละ 0.80

ปี 2564 มีจำนวนโรงสี รวมทั้งประเทศ 1,840 โรง ลดลงจากปี 2563 ร้อยละ 0.76 โดยภาคเหนือ มีจำนวนโรงสี 481 โรง เพิ่มขึ้น ร้อยละ 146.67 ภาคกลาง มีจำนวนโรงสี 726 ลดลง ร้อยละ 28.68 ภาคตะวันออกเฉียงเหนือ มีจำนวนโรงสี 529 ลดลงร้อยละ 1.12 และภาคใต้มีจำนวนโรงสี 104 โรง ลดลงร้อยละ 1.89 (ตารางที่ 9.2)

9.3 โรงงานผลิตน้ำตาลทราย

ในช่วงปี 2560-2564 จำนวนโรงงานผลิตน้ำตาลทรายมีอัตราการขยายตัวเฉลี่ยต่อปีเพิ่มขึ้น ร้อยละ 1.35 โดยภาคตะวันออกเฉียงเหนือมีอัตราการขยายตัวเฉลี่ยต่อปีเพิ่มขึ้น ร้อยละ 2.50 และภาคกลาง ร้อยละ 1.00

ปี 2564 มีโรงงานผลิตน้ำตาลทรายทั้งหมด 58 โรง ภาคเหนือมีจำนวน 10 โรง ภาคตะวันออกเฉียงเหนือ มีจำนวน 22 โรง ภาคกลางมีจำนวน 26 โรง ซึ่งไม่มีการเปลี่ยนแปลงจากปี 2563 (ตารางที่ 9.3)

9.4 โรงงานผลิตแป้งมันสำปะหลัง

ในช่วงปี 2560-2564 จำนวนโรงงานผลิตแป้งมันสำปะหลังมีอัตราการขยายตัวเฉลี่ยต่อปีลดลง ร้อยละ 3.12 โดยภาคที่มีอัตราการขยายตัวเฉลี่ยต่อปีลดลง ได้แก่ ภาคตะวันออกเฉียงเหนือ ร้อยละ 2.81 และภาคกลาง ร้อยละ 1.14 สำหรับภาคใต้ และภาคเหนือมีอัตราการขยายตัวเฉลี่ยต่อปีเพิ่มขึ้น ร้อยละ 29.17 และ 12.21

ปี 2564 มีโรงงานผลิตแป้งมันสำปะหลังรวมทั้งหมด 216 โรง เพิ่มขึ้นจากปี 2563 ร้อยละ 2.86 ภาคเหนือเพิ่มขึ้นร้อยละ 140.00 ภาคตะวันออกเฉียงเหนือเพิ่มขึ้นร้อยละ 2.17 และภาคใต้ เพิ่มขึ้นร้อยละ 200.00 ภาคกลาง ลดลงร้อยละ 11.21 (ตารางที่ 9.4)

9.5 โรงฆ่าสัตว์

ในช่วงปี 2560-2564 จำนวนโรงฆ่าสัตว์ที่ได้รับอนุญาตประกอบกิจการฆ่าสัตว์ มีอัตราการขยายตัวเฉลี่ยต่อปีเพิ่มขึ้น ร้อยละ 3.27 ส่วนใหญ่มีอัตราการขยายตัวเฉลี่ยต่อปีเพิ่มขึ้น ได้แก่ โรงฆ่าแพะ-แกะ ร้อยละ 10.15 โรงฆ่าโค-กระบือร้อยละ 4.66 โรงฆ่าสุกร ร้อยละ 4.54 โรงฆ่าสัตว์ปีก ร้อยละ 1.84 ส่วนจำนวนโรงฆ่าสัตว์ที่มีอัตราการขยายตัวเฉลี่ยต่อปีลดลง คือ โรงฆ่าสุกร-โค-กระบือ ร้อยละ 2.49

ปี 2564 จำนวนโรงฆ่าสัตว์ที่ได้รับอนุญาตประกอบกิจการฆ่าสัตว์ โค-กระบือ จำนวน 489 โรง เพิ่มขึ้นจากปี 2563 ร้อยละ 1.66 โรงฆ่าสุกร จำนวน 1,398 โรง เพิ่มขึ้นร้อยละ 1.23 โรงฆ่าแพะ-แกะ จำนวน 10 โรง ลดลงร้อยละ 9.09 โรงฆ่าสุกร-โค-กระบือ จำนวน 189 โรง ลดลงร้อยละ 2.58 โรงฆ่าสัตว์ปีก จำนวน 601 โรง ลดลงร้อยละ 0.66 (ตารางที่ 9.5)

9.6 เรือประมง

เรือประมงไทย ครอบคลุมเรือประมงที่ทำการประมงด้วยประเภทรือมือ ได้แก่ อวนลากแผ่น ตะเข้ อวนลากคู่ อวนลากคานถ่าง อวนรุน อวนล้อมจับ อวนล้อมจับปลากะตัก อวนลอย อวนติดตา อวนครอบปลากะตัก อวนครอบหมึก อวนช้อน ลอบ แฝงยกปูจักจั่น คราดหอย เบ็ดราวและเบ็ดมือ รวมทั้งเรือมือเบ็ดเตล็ดอื่นๆ

โดยในช่วงปี 2560 - 2564 เรือประมงไทยรวมทุกขนาดระวางบรรทุก มีอัตราการขยายตัวเฉลี่ยต่อปีเพิ่มขึ้นร้อยละ 16.14 โดยเรือประมงขนาดระวางบรรทุก น้อยกว่า 10 ตันกรอส มีอัตราการขยายตัวเฉลี่ยต่อปีเพิ่มขึ้นร้อยละ 24.57 เรือประมงขนาดระวางบรรทุก 10 - 59 ตันกรอส มีอัตราการขยายตัวเฉลี่ยต่อปีลดลงร้อยละ 1.84 และเรือประมงขนาดระวางบรรทุกตั้งแต่ 60 ตันกรอส ขึ้นไป มีอัตราการขยายตัวเฉลี่ยต่อปีลดลงร้อยละ 2.87

ปี 2564 เรือประมงไทยทุกขนาดระวางบรรทุก มีจำนวนเรือทั้งหมด 61,832 ลำ เพิ่มขึ้นจากปี 2563 ร้อยละ 11.38 โดยขนาดเรือประมงที่มีอัตราการขยายตัวเพิ่มขึ้น ได้แก่ เรือประมงขนาดระวางบรรทุกน้อยกว่า 10 ตันกรอส และเรือประมงขนาดระวางบรรทุกตั้งแต่ 60 ตันกรอส ขึ้นไป ร้อยละ 14.96 และร้อยละ 5.43 สำหรับเรือประมงขนาดระวางบรรทุก 10 - 59 ตันกรอส มีอัตราการขยายตัวลดลง ร้อยละ 5.44 (ตารางที่ 9.6)

ตารางที่ 9.1 จำนวนสหกรณ์และสมาชิก แยกตามประเภทสหกรณ์ ปี 2560-2564

สหกรณ์: สหกรณ์

สมาชิก: ราย

ประเภท		ปี					สัดส่วน (ร้อยละ) ปี 64	เพิ่ม/ลด (ร้อยละ) ปี 63-64	อัตราการขยายตัว (ร้อยละ) ปี 60-64
		2560	2561	2562	2563	2564			
รวมทั้งหมด	สหกรณ์	6,972	6,877	6,785	6,653	6,520	100.00	-2.00	-1.66
	สมาชิก	11,574,271	11,636,166	11,457,071	11,433,440	11,363,895		-0.61	-0.45
สหกรณ์การเกษตร	สหกรณ์	3,575	3,489	3,418	3,307	3,208	49.20	-2.99	-2.67
	สมาชิก	6,347,762	6,472,591	6,244,197	6,194,702	6,112,704		-1.32	-0.92
สหกรณ์ประมง	สหกรณ์	79	78	75	74	70	1.07	-5.41	-2.96
	สมาชิก	14,932	15,128	14,418	14,424	12,125		-15.94	-4.82
สหกรณ์นิคม	สหกรณ์	90	87	87	85	85	1.30	0.00	-1.41
	สมาชิก	193,311	189,781	190,463	186,811	185,240		-0.84	-1.06
สหกรณ์ออมทรัพย์	สหกรณ์	1,427	1,413	1,418	1,417	1,413	21.67	-0.28	-0.25
	สมาชิก	3,107,188	3,020,182	3,080,486	3,101,782	3,146,326		1.44	0.33
สหกรณ์ร้านค้า	สหกรณ์	143	138	132	126	120	1.84	-4.76	-4.29
	สมาชิก	641,399	645,544	643,391	655,388	625,891		-4.50	-0.58
สหกรณ์บริการ	สหกรณ์	1,092	1,092	1,075	1,063	1,042	15.98	-1.98	-1.16
	สมาชิก	484,943	489,829	486,163	481,761	485,034		0.68	0.01
สหกรณ์เครดิต ยูเนียน	สหกรณ์	566	580	580	581	582	8.93	0.17	0.70
	สมาชิก	784,736	803,111	797,953	798,572	796,575		-0.25	0.38

หมายเหตุ: จำนวนสหกรณ์นับเฉพาะสหกรณ์ที่มีสถานะ Active (ดำเนินการและยังไม่ได้ดำเนินการ)

ที่มา: กรมส่งเสริมสหกรณ์ กระทรวงเกษตรและสหกรณ์

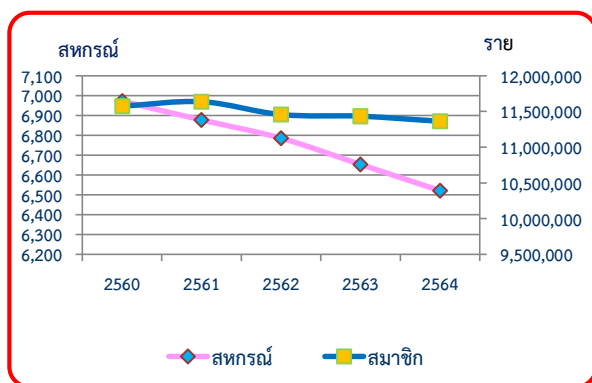

แผนภูมิที่ 9.1 จำนวนสหกรณ์และสมาชิกสหกรณ์ปี 2560-2564

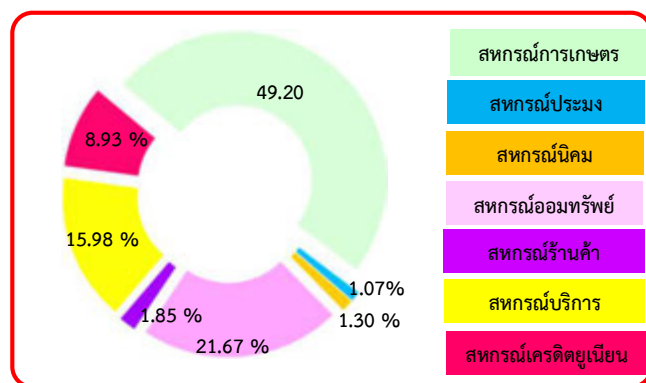

แผนภูมิที่ 9.2 สัดส่วนจำนวนสหกรณ์ตามประเภทสหกรณ์ ปี 2564

ตารางที่ 9.2 จำนวนโรงสี แยกรายภาคปี 2560 - 2564

หน่วย: โรง

รายการ	ปี					สัดส่วน (ร้อยละ) ปี 64	เพิ่ม/ลด (ร้อยละ) ปี 63-64	อัตราการขยายตัว (ร้อยละ) ปี 60-64
	2560	2561	2562	2563	2564			
รวมทั้งประเทศ	38,136	2,674	2,571	1,854	1,840	100.00	-0.76	-31.37
ภาคเหนือ	5,075	395	390	195	481	26.14	146.67	0.80
ภาคตะวันออกเฉียงเหนือ	28,974	871	820	535	529	28.75	-1.12	-34.68
ภาคกลาง	2,081	1,251	1,224	1,018	726	39.46	-28.68	-21.89
ภาคใต้	2,548	157	137	106	104	5.65	-1.89	-32.77

ที่มา: กรมโรงงานอุตสาหกรรม กระทรวงอุตสาหกรรม

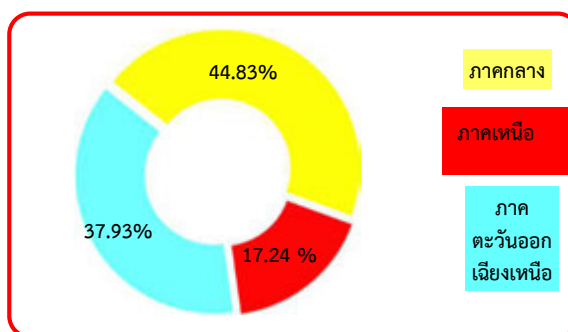
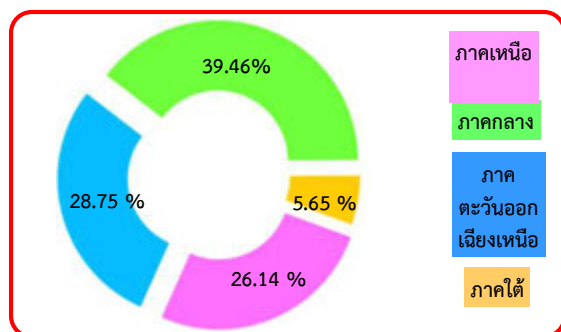

แผนภูมิที่ 9.3 สัดส่วนจำนวนโรงสี แยกรายภาค ปี 2564

แผนภูมิที่ 9.4 สัดส่วนโรงงานผลิตน้ำตาลทราย แยกรายภาค ปี 2564

ตารางที่ 9.3 จำนวนโรงงานผลิตน้ำตาลทราย แยกรายภาค ปี 2560-2564

หน่วย: โรง

รายการ	ปี					สัดส่วน (ร้อยละ) ปี 64	เพิ่ม/ลด (ร้อยละ) ปี 63-64	อัตราการขยายตัว (ร้อยละ) ปี 60-64
	2560	2561	2562	2563	2564			
รวมทั้งประเทศ	55	57	58	58	58	100.00	0.00	1.35
ภาคเหนือ	10	10	10	10	10	17.24	0.00	0.00
ภาคตะวันออกเฉียงเหนือ	20	22	22	22	22	37.93	0.00	2.50
ภาคกลาง	25	25	26	26	26	44.83	0.00	1.00

ที่มา: สำนักงานคณะกรรมการอ้อยและน้ำตาลทราย กระทรวงอุตสาหกรรม

ตารางที่ 9.4 จำนวนโรงงานผลิตแป้งมันสำปะหลัง แยกรายภาค ปี 2560-2564

หน่วย : โรง

รายการ	ปี					สัดส่วน (ร้อยละ) ปี 64	เพิ่ม/ลด (ร้อยละ) ปี 63-64	อัตราการขยายตัว (ร้อยละ) ปี 60-64
	2560	2561	2562	2563	2564			
รวมทั้งประเทศ	249	252	254	210	216	100.00	2.86	-3.12
ภาคเหนือ	34	17	17	10	24	11.11	140.00	12.21
ภาคตะวันออกเฉียงเหนือ	107	110	111	92	94	43.52	2.17	-2.81
ภาคกลาง	102	119	120	107	95	43.98	-11.21	-1.14
ภาคใต้	6	6	6	1	3	1.39	200.00	29.17

ที่มา : กรมโรงงานอุตสาหกรรม กระทรวงอุตสาหกรรม

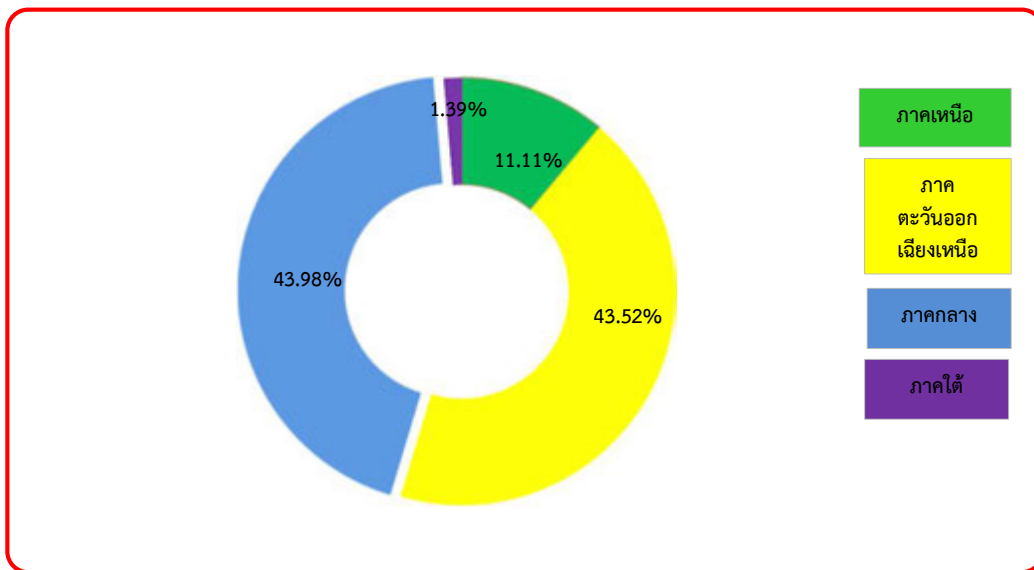

แผนภูมิที่ 9.5 สัดส่วนจำนวนโรงงานผลิตแป้งมันสำปะหลัง แยกรายภาค ปี 2564

ตารางที่ 9.5 จำนวนโรงฆ่าสัตว์ที่ได้รับอนุญาตประกอบกิจการฆ่าสัตว์ ปี 2560-2564

หน่วย : โรง

รายการ	ปี					สัดส่วน (ร้อยละ) ปี 64	เพิ่ม/ลด (ร้อยละ) ปี 63-64	อัตราการขยายตัว (ร้อยละ) ปี 60-64
	2560	2561	2562	2563	2564			
รวมทั้งประเทศ	2,381	2,717	2,625	2,672	2,687	100.00	0.56	3.27
สุกร	1,196	1,467	1,355	1,381	1,398	52.03	1.23	4.54
โค-กระบือ	408	443	467	481	489	18.20	1.66	4.66
สุกร-โค-กระบือ	211	223	195	194	189	7.03	-2.58	-2.49
สัตว์ปีก	559	575	598	605	601	22.37	-0.66	1.84
แพะ-แกะ	7	9	10	11	10	0.37	-9.09	10.15

ที่มา: สำนักพัฒนาระบบและรับรองมาตรฐานสินค้าปศุสัตว์ กรมปศุสัตว์

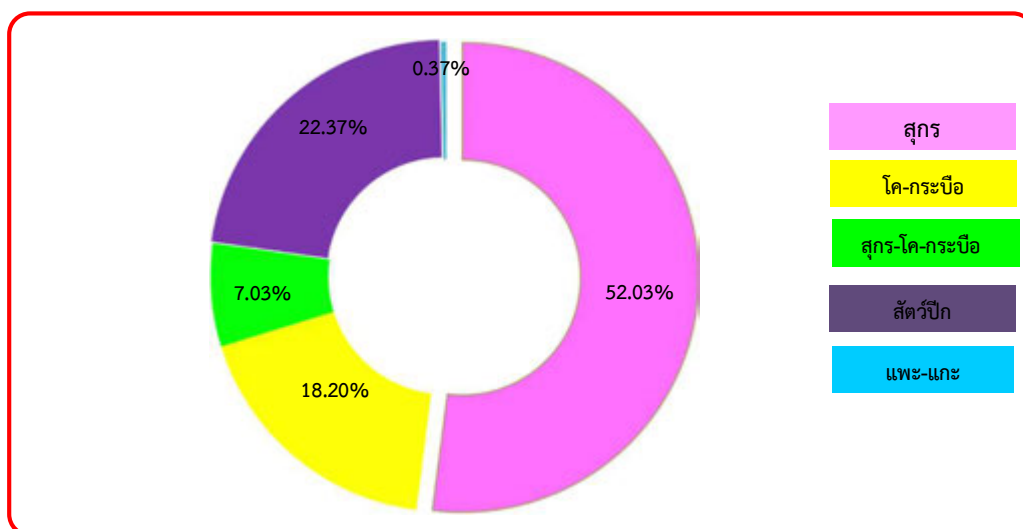

แผนภูมิที่ 9.6 สัดส่วนจำนวนโรงฆ่าสัตว์ที่ได้รับอนุญาต ปี 2564

ตารางที่ 9.6 จำนวนเรือประมงจำแนกตามระวางบรรทุกของเรือต้นกรอส ปี 2560-2564

หน่วย: ลำ

ขนาดระวางบรรทุก	ปี					สัดส่วน (ร้อยละ) ปี 64	เพิ่ม/ลด (ร้อยละ) ปี 63-64	อัตราการขยายตัว (ร้อยละ) ปี 60-64
	2560	2561	2562	2563	2564			
รวม	39,179	37,698	32,529	55,513	61,832	100.00	11.38	16.14
น้อยกว่า 10 ต้นกรอส	27,482	26,662	21,711	44,485	51,138	82.70	14.96	24.57
10-59 ต้นกรอส	8,774	8,260	8,090	8,577	8,110	13.12	-5.44	-1.84
ตั้งแต่ 60 ต้นกรอสขึ้นไป	2,923	2,776	2,728	2,451	2,584	4.18	5.43	-2.87

ที่มา: กรมประมง กระทรวงเกษตรและสหกรณ์

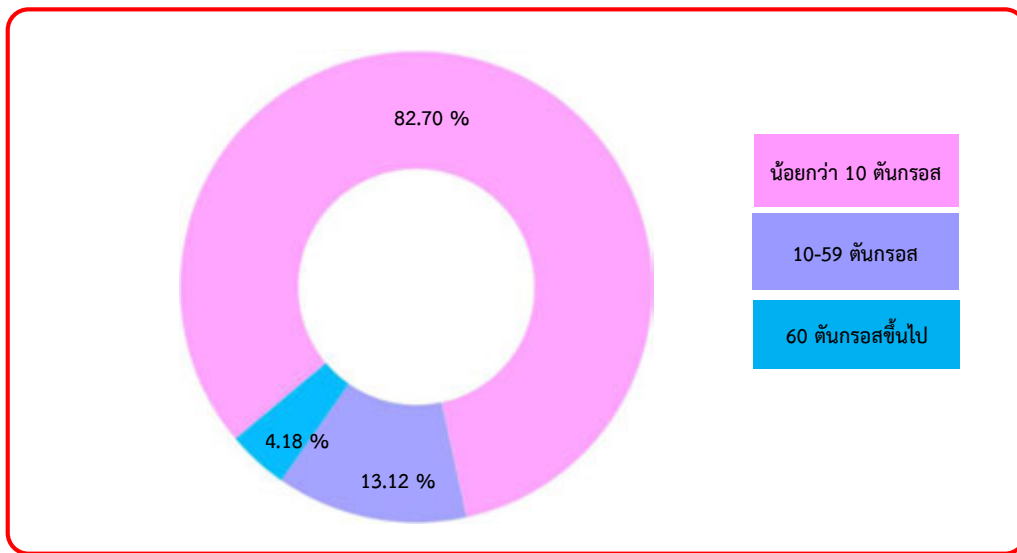

แผนภูมิที่ 9.7 สัดส่วนจำนวนเรือประมงจำแนกตามระวางบรรทุกของเรือต้นกรอส ปี 2564

บรรณาธิการ

ที่ปรึกษา

นายฉันทานนท์ วรรณเขจร
นางสาวทัศนีย์ เมืองแก้ว
นายวินิต อธิสุข
นางกาญจนา แดงรุ่งโรจน์

เลขาธิการสำนักงานเศรษฐกิจการเกษตร
รองเลขาธิการสำนักงานเศรษฐกิจการเกษตร
รองเลขาธิการสำนักงานเศรษฐกิจการเกษตร
รองเลขาธิการสำนักงานเศรษฐกิจการเกษตร

หัวหน้ากองบรรณาธิการ

นางพัชรารัตน์ ลีศิริกุล

ผู้อำนวยการศูนย์สารสนเทศการเกษตร

กองบรรณาธิการ

นางสาวบุษยา ปิ่นสุวรรณ
นายนพพล สุพนธ์
นายศุภกรณ์ พุทธินันท์
นางสาวกฤติกา นาคนาคม
นางสาวกาญจนา มาลัยกฤษณะชลี
นายอภิษฐ์ กิ่งศักดิ์
นางสาวชุลีภรณ์ ฉิมเจริญ
นางสาวปฐมา ฤทธิเรืองเดช
นางสาวตรีสตรี จันท๊ะ
นางอารีย์ ธีระดำรงตระกูล
นางสาวเบญจา น้อยผล
นายกฤษกร อาชวาวณิชกุล

นางสาวชิตชนก เล็กขาว
นายสุชาติ ฝูแปง
นางสาวจตุพร นนทศิริ
นางสาวอัญญา เพ็ญพร
นางสาวกฤติยา เอี่ยมสุทธา
นางสาวพนิดา ไพบูลย์จิตต์อารี
นางสาวศุภักษร วงศ์ใหญ่
นางสาวสุรีพร ยองรัมย์
นางสาวกฤษณา ภูเทพ
นางสาวพศิกา ไหมชู
นางสาวมณฑนรร์ท ขุมทอง
นางสาวธรรส โชคอมฤต

ผู้ช่วยหัวหน้ากองบรรณาธิการ

นายกิจจารธ อ้นเงินทยากร
นางสาวจันทร์ทิวา ต้นกันยา

นางสาวนาฎยา นนทประดิษฐ์
นางสาวปณิฐิ์ เกิดศิริ

รวบรวมและจัดทำโดย

ศูนย์สารสนเทศการเกษตร
กองนโยบายและแผนพัฒนาการเกษตร
ศูนย์ข้อมูลเกษตรแห่งชาติ

สำนักวิจัยเศรษฐกิจการเกษตร
กองเศรษฐกิจการเกษตรระหว่างประเทศ
ศูนย์ประเมินผล

สำนักงานเศรษฐกิจการเกษตร กระทรวงเกษตรและสหกรณ์

ถนนงามวงศ์วาน แขวงลาดยาว เขตจตุจักร กรุงเทพฯ 10900

โทรศัพท์ 0 2561 2870 โทรสาร 0 2561 2870 อีเมล prcai@oae.go.th