

รายงานผลการติดตามการดำเนินงาน แผนงานยุทธศาสตร์เสริมสร้างพลังทางสังคม

โครงการอันเนื่องมาจากพระราชดำริ
และโครงการที่ประยุกต์ใช้หลักปรัชญาเศรษฐกิจพอเพียง

ไตรมาสที่ ๒

ตั้งแต่เดือน ตุลาคม ๒๕๖๔ ถึงเดือน มีนาคม ๒๕๖๕

ประจำปีงบประมาณ ๒๕๖๕

ศูนย์ประสานงานโครงการอันเนื่องมาจากพระราชดำริ

ศูนย์ประเมินผล สำนักงานเศรษฐกิจการเกษตร

กระทรวงเกษตรและสหกรณ์



รายงานการติดตามผลการดำเนินงานแผนงานยุทธศาสตร์เสริมสร้างพลังทางสังคม
โครงการอันเนื่องมาจากพระราชดำริ และโครงการที่มีการประยุกต์ใช้หลักปรัชญาของเศรษฐกิจพอเพียง

ไตรมาสที่ ๒
ตั้งแต่เดือน ตุลาคม ๒๕๖๔ ถึงเดือน มีนาคม ๒๕๖๕
ประจำปีงบประมาณ ๒๕๖๕

ศูนย์ประสานงานโครงการอันเนื่องมาจากพระราชดำริ
ศูนย์ประเมินผล สำนักงานเศรษฐกิจการเกษตร
กระทรวงเกษตรและสหกรณ์

สารบัญ

หน้า

ส่วนที่ ๑	สรุปผลการดำเนินงานแผนงาน/โครงการสำคัญ	
๑.๑	ภาพรวม	๑-๑
๑.๑.๑	ผลการเบิกจ่ายงบประมาณ	๑-๑
๑.๑.๒	ผลการดำเนินงาน	๑-๒
๑.๒	ผลการดำเนินงานรายโครงการ	๑-๗
๑.๒.๑	โครงการศูนย์พัฒนาการเกษตรภูสิงห์ อันเนื่องมาจากพระราชดำริ จังหวัดศรีสะเกษ	๑-๗
๑.๒.๒	โครงการพัฒนาพื้นที่บริเวณหนองอึ่ง อันเนื่องมาจากพระราชดำริ จังหวัดยโสธร	๑-๘
๑.๒.๓	โครงการอ่างเก็บน้ำนฤบดินทรจินดา อันเนื่องมาจากพระราชดำริ จังหวัดปราจีนบุรี	๑-๑๑
๑.๒.๔	โครงการร่วมพัฒนาพื้นที่กอบัญชาการตำรวจตระเวนชายแดนเพื่อดำเนินงานตาม “หลักปรัชญาของเศรษฐกิจพอเพียง” พื้นที่ค่ายนเรศวร อำเภอชะอำ จังหวัดเพชรบุรี	๑-๑๒
๑.๒.๕	โครงการศูนย์บริการและพัฒนาหลุ่มน้ำปายตามพระราชดำริ จังหวัดแม่ฮ่องสอน	๑-๑๕
๑.๒.๖	โครงการศูนย์บริการและพัฒนาที่สูงปางตองตามพระราชดำริ จังหวัดแม่ฮ่องสอน	๑-๑๖
๑.๒.๗	โครงการพัฒนาพื้นที่ราบเชิงเขา จังหวัดสระแก้ว – ปราจีนบุรี ตามพระราชดำริ	๑-๑๘
๑.๒.๘	โครงการศูนย์พัฒนาไม้ผลตามพระราชดำริ จังหวัดจันทบุรี	๑-๑๙
๑.๒.๙	โครงการศูนย์บริการการพัฒนาปลวกแดงตามพระราชดำริ จังหวัดระยอง	๑-๒๑
๑.๒.๑๐	โครงการศูนย์พัฒนาปศุสัตว์ตามพระราชดำริ อำเภอด่านซ้าย จังหวัดเลย	๑-๒๒
๑.๒.๑๑	โครงการคลินิกเกษตรเคลื่อนที่	๑-๒๔
๑.๒.๑๒	โครงการเกษตรวิชญา อำเภอแม่ริม จังหวัดเชียงใหม่	๑-๒๕
๑.๒.๑๓	โครงการพัฒนาตามพระราชดำริ อำเภอสันป่าตอง จังหวัดเชียงใหม่	๑-๒๗
๑.๒.๑๔	โครงการร้อยใจรักษ์ จังหวัดเชียงใหม่	๑-๒๘
๑.๒.๑๕	โครงการรักษน้ำเพื่อพระแม่ของแผ่นดิน	๑-๓๐

สารบัญ (ต่อ)

	หน้า
๑.๒.๑๖ โครงการศูนย์ภูฟ้าพัฒนา อันเนื่องมาจากพระดำริ จังหวัดน่าน	๑-๓๒
๑.๒.๑๗ โครงการพัฒนาพื้นที่ลุ่มน้ำปากพนัง อันเนื่องมาจากพระราชดำริ จังหวัดนครศรีธรรมราช	๑-๓๓
ส่วนที่ ๒ ตารางผลการดำเนินงานแผนงาน/โครงการสำคัญ	
๒.๑ โครงการศูนย์พัฒนาการเกษตรภูสิงห์ อันเนื่องมาจากพระราชดำริ จังหวัดศรีสะเกษ	๒-๑
๒.๒ โครงการพัฒนาพื้นที่บริเวณหนองอิง อันเนื่องมาจากพระราชดำริ จังหวัดยโสธร	๒-๕
๒.๓ โครงการอ่างเก็บน้ำนฤบดินทรจินดา อันเนื่องมาจากพระราชดำริ จังหวัดปราจีนบุรี	๒-๘
๒.๔ โครงการร่วมพัฒนาพื้นที่กอบัญชาการตำรวจตระเวนชายแดนเพื่อดำเนินงานตาม “หลักปรัชญาของเศรษฐกิจพอเพียง” พื้นที่ค่ายนเรศวร อำเภอชะอำ จังหวัดเพชรบุรี	๒-๑๐
๒.๕ โครงการศูนย์บริการและพัฒนาลุ่มน้ำปายตามพระราชดำริ จังหวัดแม่ฮ่องสอน	๒-๑๓
๒.๖ โครงการศูนย์บริการและพัฒนาที่สูงปางตองตามพระราชดำริ จังหวัดแม่ฮ่องสอน	๒-๑๗
๒.๗ โครงการพัฒนาพื้นที่ราบเชิงเขา จังหวัดสระแก้ว – ปราจีนบุรี ตามพระราชดำริ	๒-๒๒
๒.๘ โครงการศูนย์พัฒนาไม้ผลตามพระราชดำริ จังหวัดจันทบุรี	๒-๒๗
๒.๙ โครงการศูนย์บริการการพัฒนาปลวกแดงตามพระราชดำริ จังหวัดระยอง	๒-๓๑
๒.๑๐ โครงการศูนย์พัฒนาปศุสัตว์ตามพระราชดำริ อำเภอด่านซ้าย จังหวัดเลย	๒-๓๕
๒.๑๑ โครงการคลินิกเกษตรเคลื่อนที่ในพระราชานุเคราะห์ สมเด็จพระบรมโอรสาธิราช ฯ สยามมกุฎราชกุมาร	๒-๔๑
๒.๑๒ โครงการเกษตรวิชญา อำเภอแม่ริม จังหวัดเชียงใหม่	๒-๔๔
๒.๑๓ โครงการพัฒนาตามพระราชดำริ อำเภอสันป่าตอง จังหวัดเชียงใหม่	๒-๔๘
๒.๑๔ โครงการร้อยใจรักย์ อำเภอแม่เมาะ จังหวัดเชียงใหม่	๒-๕๒
๒.๑๕ โครงการรักษาน้ำเพื่อพระแม่ของแผ่นดิน	๒-๕๕
๒.๑๖ โครงการศูนย์ภูฟ้าพัฒนา อันเนื่องมาจากพระดำริ จังหวัดน่าน	๒-๖๑
๒.๑๗ โครงการพัฒนาพื้นที่ลุ่มน้ำปากพนัง อันเนื่องมาจากพระราชดำริ จังหวัดนครศรีธรรมราช	๒-๖๗

สารบัญ (ต่อ)

	หน้า
ส่วนที่ ๓	
Info-graphic ผลการดำเนินงานแผนงาน/โครงการสำคัญ	
๓.๑ ภาพรวมโครงอันเนื่องมาจากพระราชดำริ	๓-๑
๓.๒ โครงการศูนย์พัฒนาการเกษตรภูสิงห์ อันเนื่องมาจากพระราชดำริ จังหวัดศรีสะเกษ	๓-๒
๓.๓ โครงการพัฒนาพื้นที่บริเวณหนองอึ่ง อันเนื่องมาจากพระราชดำริ จังหวัดยโสธร	๓-๓
๓.๔ โครงการอ่างเก็บน้ำนฤบดินทรจินดา อันเนื่องมาจากพระราชดำริ จังหวัดปราจีนบุรี	๓-๔
๓.๕ โครงการร่วมพัฒนาพื้นที่กอบัญชาการตำรวจตระเวนชายแดนเพื่อดำเนินงานตาม “หลักปรัชญาของเศรษฐกิจพอเพียง” พื้นที่ค่ายนเรศวร อำเภอชะอำ จังหวัดเพชรบุรี	๓-๕
๓.๖ โครงการศูนย์บริการและพัฒนาลุ่มน้ำปายตามพระราชดำริ จังหวัดแม่ฮ่องสอน	๓-๖
๓.๗ โครงการศูนย์บริการและพัฒนาที่สูงปางตองตามพระราชดำริ จังหวัดแม่ฮ่องสอน	๓-๗
๓.๘ โครงการพัฒนาพื้นที่ราบเชิงเขา จังหวัดสระแก้ว – ปราจีนบุรี ตามพระราชดำริ	๓-๘
๓.๙ โครงการศูนย์พัฒนาไม้ผลตามพระราชดำริ จังหวัดจันทบุรี	๓-๙
๓.๑๐ โครงการศูนย์บริการการพัฒนาปลวกแดงตามพระราชดำริ จังหวัดระยอง	๓-๑๐
๓.๑๑ โครงการศูนย์พัฒนาปศุสัตว์ตามพระราชดำริ อำเภอด่านซ้าย จังหวัดเลย	๓-๑๑
๓.๑๒ โครงการคลินิกเกษตรเคลื่อนที่ในพระราชานุเคราะห์ สมเด็จพระบรมโอรสาธิราช ฯ สยามมกุฎราชกุมาร	๓-๑๒
๓.๑๓ โครงการเกษตรวิชญา อำเภอแม่ริม จังหวัดเชียงใหม่	๓-๑๓
๓.๑๔ โครงการพัฒนาตามพระราชดำริ อำเภอสันป่าตอง จังหวัดเชียงใหม่	๓-๑๔
๓.๑๕ โครงการร้อยใจรัก จังหวัดเชียงใหม่	๓-๑๕
๓.๑๖ โครงการรักษาน้ำเพื่อพระแม่ของแผ่นดิน	๓-๑๖
๓.๑๗ โครงการศูนย์ภูฟ้าพัฒนา อันเนื่องมาจากพระดำริ จังหวัดน่าน	๓-๑๗
๓.๑๘ โครงการพัฒนาพื้นที่ลุ่มน้ำปากพนัง อันเนื่องมาจากพระราชดำริ จังหวัดนครศรีธรรมราช	๓-๑๘

ส่วนที่ ๑

รายงานการติดตามผลการดำเนินงานแผนงานยุทธศาสตร์เสริมสร้างพลังทางสังคม
โครงการอันเนื่องมาจากพระราชดำริ และโครงการที่มีการประยุกต์ใช้หลักปรัชญาของเศรษฐกิจพอเพียง

**รายงานการติดตามผลการดำเนินงานแผนงานยุทธศาสตร์เสริมสร้างพลังทางสังคม
โครงการอันเนื่องมาจากพระราชดำริ และโครงการที่มีการประยุกต์ใช้หลักปรัชญาของเศรษฐกิจพอเพียง
ประจำปีงบประมาณ พ.ศ. ๒๕๖๕
ไตรมาสที่ ๒ (๑ ตุลาคม ๒๕๖๔ – ๓๑ มีนาคม ๒๕๖๕)**

ด้วยสำนักงานเศรษฐกิจการเกษตร (สศก.) ได้ดำเนินการติดตามความก้าวหน้าผลการดำเนินงานโครงการอันเนื่องมาจากพระราชดำริ และโครงการที่มีการประยุกต์ใช้หลักปรัชญาของเศรษฐกิจพอเพียง ที่ดำเนินการในปีงบประมาณ พ.ศ. ๒๕๖๕ เพื่อจัดทำรายงานความก้าวหน้า ปัญหาอุปสรรค พร้อมทั้งข้อเสนอแนะ เพื่อใช้เป็นข้อมูลประกอบการตัดสินใจของผู้บริหารในการปรับปรุงแก้ไขการดำเนินงานแผนงาน/โครงการเป็นรายไตรมาส จำนวน ๑๗ โครงการ โดยรวบรวมข้อมูลจากหน่วยงานที่เกี่ยวข้องผ่านระบบประเมินผลและติดตามโครงการเชิงนโยบายของกระทรวงเกษตรและสหกรณ์ รวมทั้งการติดตามในพื้นที่ของเจ้าหน้าที่ศูนย์ประเมินผลและเจ้าหน้าที่สำนักงานเศรษฐกิจการเกษตรที่ ๑ – ๑๒ การรายงานครั้งนี้เป็นการรายงานผลการดำเนินงานไตรมาสที่ ๑ เป็นผลงานสะสมตั้งแต่วันที่ ๑ ตุลาคม ๒๕๖๔ – ๓๑ มีนาคม ๒๕๖๕ สรุปสาระสำคัญ ได้ดังนี้

๑.๑ ภาพรวม

๑.๑.๑ ผลการเบิกจ่ายงบประมาณ ณ วันที่ ๓๑ มีนาคม ๒๕๖๕ จำนวน ๗๓,๔๙๐,๖๐๕ บาท คิดเป็นร้อยละ ๑๕.๔๙ ของงบประมาณที่ได้รับการจัดสรร ๔๗๔,๓๒๔,๒๑๙ บาท ซึ่งส่วนใหญ่โครงการมีผลการเบิกจ่ายในระดับต่ำ โดยโครงการอ่างเก็บน้ำนฤบดินทรจินดา อันเนื่องมาจากพระราชดำริ เป็นโครงการที่ได้รับจัดสรรงบประมาณมากที่สุดร้อยละ ๗๘.๒๕ ของงบประมาณทั้งหมด และเบิกจ่ายเพียงร้อยละ ๑๒.๖๑ สำหรับโครงการอันเนื่องมาจากพระราชดำริที่มีผลการเบิกจ่ายสูงที่สุด ๓ ลำดับแรก ได้แก่ โครงการศูนย์พัฒนาปศุสัตว์ตามพระราชดำริ อำเภอด่านซ้าย จังหวัดเลย มีผลเบิกจ่าย ๑,๖๘๐,๙๖๑ บาท คิดเป็นร้อยละ ๖๖.๐๐ ของงบประมาณที่ได้รับจัดสรร ๒,๕๔๗,๐๒๙ บาท รองลงมาโครงการพัฒนาตามพระราชดำริ อำเภอสันป่าตอง จังหวัดเชียงใหม่ มีผลเบิกจ่าย ๖๔๔,๐๑๕ บาท คิดเป็นร้อยละ ๕๖.๗๕ ของงบประมาณที่ได้รับจัดสรร ๑,๑๓๔,๘๓๐ บาท และโครงการร่วมพัฒนาพื้นที่กอบัญชาการตำรวจตระเวนชายแดนเพื่อดำเนินงานตาม “หลักปรัชญาของเศรษฐกิจพอเพียง” พื้นที่ค่ายนเรศวร อำเภอชะอำ จังหวัดเพชรบุรี มีผลเบิกจ่าย ๒๐๑,๑๐๙ บาท คิดเป็นร้อยละ ๕๔.๘๙ ของงบประมาณที่ได้รับจัดสรร ๓๖๖,๔๑๕ บาท ตามลำดับ (ตารางแสดงผลการเบิกจ่ายงบประมาณ)

๑.๑.๒ ผลการดำเนินงาน (ตารางแสดงผลการดำเนินงาน)

๑) โครงการอันเนื่องมาจากพระราชดำริ

๑.๑) การอบรมถ่ายทอดความรู้ ดำเนินการอบรมถ่ายทอดความรู้ให้เกษตรกร ๒,๔๕๙ ราย คิดเป็นร้อยละ ๔๘.๑๖ ของเป้าหมาย ๕,๑๐๖ ราย
อบรม สอน แนะนำ กำกับ การจัดทำบัญชี ๗๑๖ ราย คิดเป็นร้อยละ ๙๐.๘๖ ของเป้าหมาย ๗๘๘ ราย

๑.๒) การส่งเสริมพัฒนาอาชีพ ดำเนินการส่งเสริมและพัฒนาอาชีพด้านการเกษตรให้เกษตรกร ๗๙๑ ราย คิดเป็นร้อยละ ๓๗.๘๕ ของเป้าหมาย ๒,๐๙๐ ราย
เนื้อที่ ๓๐๐ ไร่ คิดเป็นร้อยละ ๗๔.๖๓ ของเป้าหมาย ๔๐๒ ไร่ กลุ่มเกษตรกร ๔๑ กลุ่ม คิดเป็นร้อยละ ๕๐.๐๐ ของเป้าหมาย ๘๒ กลุ่ม และโรงเรียน ๒ โรงเรียน
คิดเป็นร้อยละ ๓๓.๓๓ ของเป้าหมาย ๖ โรงเรียน

๑.๓) การจัดทำแปลงสาธิต/ แปลงเรียนรู้ ดำเนินการจัดทำแปลงสาธิต และแปลงเรียนรู้ ด้านการเกษตร ๓,๙๑๔.๗๕ ไร่ คิดเป็นร้อยละ ๒๙.๑๙
ของเป้าหมาย ๑๓,๔๐๖.๗๕ ไร่ และจุดเรียนรู้ด้านการสัตว์ ๒๔๓ ตัว คิดเป็นร้อยละ ๗๕.๐๐ ของเป้าหมาย ๓๒๔ ตัว

๑.๔) สนับสนุนปัจจัยการผลิต ดำเนินการสนับสนุนวัสดุการเกษตรบำรุงรักษาแปลงหม่อน ๒ ไร่ คิดเป็นร้อยละ ๒๑.๖๒ ของเป้าหมาย ๙.๒๕ ไร่

๑.๕) การผลิตปัจจัยเพื่อแจกจ่าย ดำเนินการผลิตพันธุ์สัตว์ ๒,๙๐๙,๒๙๘ ตัว คิดเป็นร้อยละ ๔๗.๖๘ ของเป้าหมาย ๖,๑๐๑,๒๐๔ ตัว และผลิตพันธุ์สัตว์น้ำ
๑,๐๙๐,๐๐๐ ตัว คิดเป็นร้อยละ ๕๔.๕๐ ของเป้าหมาย ๒,๐๐๐,๐๐๐ ตัว ผลิตพันธุ์พืช ๑๕๐๐ ต้น คิดเป็นร้อยละ ๓๐.๐๐ ของเป้าหมาย ๕,๐๐๐ ต้น และผลิตก้อนเชื้อเห็ด
๓,๐๐๐ ก้อนครบตามเป้าหมาย

๒) โครงการที่มีการประยุกต์ใช้หลักปรัชญาของเศรษฐกิจพอเพียง

โครงการคลินิกเกษตรเคลื่อนที่ ดำเนินการจัดกิจกรรมคลินิกเกษตรเคลื่อนที่ ๑๓๕ ครั้ง คิดเป็นร้อยละ ๔๓.๘๓ ของเป้าหมาย ๓๐๘ ครั้ง และ
เกษตรกรเข้ารับบริการคลินิก จำนวน ๕๕,๙๓๑ ราย คิดเป็นร้อยละ ๕๘.๗๕ ของเป้าหมาย ๙๕,๒๐๐ ราย

ตารางแสดงผลการเบิกจ่ายงบประมาณโครงการพระราชดำริ และโครงการที่มีการประยุกต์ใช้หลักปรัชญาของเศรษฐกิจพอเพียง ประจำปีงบประมาณ ๒๕๖๔

ลำดับที่	แผนงาน/โครงการ	การเบิกจ่ายงบประมาณ (บาท)		
		แผน	ผล	ร้อยละ
๑	โครงการศูนย์พัฒนาการเกษตรภูสิงห์อันเนื่องมาจากพระราชดำริ จังหวัดศรีสะเกษ	๓,๐๒๘,๒๑๐	๑,๐๒๙,๘๒๔	๓๔.๐๑
๒	โครงการพัฒนาพื้นที่บริเวณหนองอึ่งอันเนื่องมาจากพระราชดำริ จังหวัดยโสธร	๑,๐๖๘,๑๓๐	๑๘๓,๙๐๐	๑๗.๒๒
๓	โครงการอ่างเก็บน้ำนฤบดินทรจินดาอันเนื่องมาจากพระราชดำริ จังหวัดปราจีนบุรี	๓๗๑,๑๔๒,๓๐๐	๔๖,๘๐๐,๐๐๐	๑๒.๖๑
๔	โครงการร่วมพัฒนาพื้นที่กองบัญชาการตำรวจตระเวนชายแดนเพื่อดำเนินงานตาม “หลักปรัชญาของเศรษฐกิจพอเพียง” พื้นที่ค่ายนเรศวร อำเภอชะอำ จังหวัดเพชรบุรี	๓๖๖,๔๑๕	๒๐๑,๑๐๙	๕๔.๘๙
๕	โครงการศูนย์บริการและพัฒนาลุ่มน้ำปายตามพระราชดำริ จังหวัดแม่ฮ่องสอน	๒,๖๗๓,๙๕๐	๗๑๔,๒๐๕	๒๖.๗๑
๖	โครงการศูนย์บริการและพัฒนาที่สูงปางตองตามพระราชดำริ จังหวัดแม่ฮ่องสอน	๑,๔๕๖,๕๓๕	๖๔๗,๖๖๐	๔๔.๔๗
๗	โครงการพัฒนาพื้นที่ราบเชิงเขา จังหวัดสระแก้ว – ปราจีนบุรี ตามพระราชดำริ	๑,๘๒๓,๔๗๕	๕๑๙,๑๐๐	๒๘.๔๗
๘	โครงการศูนย์พัฒนาไม่ผลตามพระราชดำริ จังหวัดจันทบุรี	๑,๔๖๔,๘๓๐	๗๒๐,๓๐๕	๔๙.๑๗
๙	โครงการศูนย์บริการการพัฒนาปลวกแดงตามพระราชดำริ จังหวัดระยอง	๑,๓๐๒,๗๓๐	๔๕๘,๗๕๖	๓๕.๒๑
๑๐	โครงการศูนย์พัฒนาปศุสัตว์ตามพระราชดำริ อำเภอด่านซ้าย จังหวัดเลย	๒,๕๔๗,๐๒๙	๑,๖๘๐,๙๖๑	๖๖.๐๐

ตารางแสดงผลการเบิกจ่ายงบประมาณโครงการพระราชดำริและโครงการที่มีการประยุกต์ใช้หลักปรัชญาของเศรษฐกิจพอเพียง ประจำปีงบประมาณ ๒๕๖๔ (ต่อ)

ลำดับที่	แผนงาน/โครงการ	การเบิกจ่ายงบประมาณ (บาท)		
		แผน	ผล	ร้อยละ
๑๑	โครงการคลินิกเกษตรเคลื่อนที่	๒๐,๔๐๙,๑๓๕	๕,๒๐๗,๖๔๐	๒๕.๕๒
๑๒	โครงการเกษตรวิชญา อำเภอแม่ริม จังหวัดเชียงใหม่	๓,๓๖๐,๙๘๐	๑,๑๑๕,๗๙๓	๓๓.๒๐
๑๓	โครงการพัฒนาตามพระราชดำริ อำเภอสันป่าตอง จังหวัดเชียงใหม่	๑,๑๓๔,๘๓๐	๖๔๔,๐๑๕	๕๖.๗๕
๑๔	โครงการร้อยใจรักษ์ จังหวัดเชียงใหม่	๘๒๐,๕๐๐	๑๔,๖๐๐	๑.๗๘
๑๕	โครงการ “รักษน้ำเพื่อพระแม่ของแผ่นดิน” จังหวัดเชียงใหม่ และเลย	๔๐,๔๓๗,๑๕๐	๑๐,๔๓๙,๑๐๙	๒๕.๘๒
๑๖	โครงการศูนย์ภูฟ้าพัฒนาอันเนื่องมาจากพระดำริ จังหวัดน่าน	๕,๙๑๕,๑๘๐	๑,๔๓๔,๑๐๐	๒๔.๒๔
๑๗	โครงการพัฒนาพื้นที่ลุ่มน้ำปากพนังอันเนื่องมาจากพระราชดำริ จังหวัดนครศรีธรรมราช	๑๕,๓๗๒,๘๔๐	๑,๖๗๙,๕๒๗	๑๐.๙๓
รวม		๔๗๔,๓๒๔,๒๑๙	๗๓,๔๙๐,๖๐๕	๑๕.๔๙

ที่มา : จากการรายงานความก้าวหน้าผ่านระบบประเมินผล และติดตามโครงการเชิงนโยบาย กษ. (ข้อมูล ณ ๓๑ มีนาคม ๒๕๖๕)

ตารางแสดงผลการดำเนินงานโครงการอันเนื่องมาจากพระราชดำริ และโครงการที่มีการประยุกต์ใช้หลักปรัชญาของเศรษฐกิจพอเพียง

โครงการ	กิจกรรม	หน่วย	เป้าหมาย	ผลงาน	ร้อยละ	
๑. โครงการอันเนื่องมาจากพระราชดำริ	๑. การอบรมถ่ายทอดความรู้	ราย	๕,๑๐๖	๒,๔๕๙	๔๘.๑๖	
	๒. กำกับ แนะนำ การจัดทำบัญชี	ราย	๗๘๘	๗๑๖	๙๐.๘๖	
	๓. การส่งเสริมพัฒนาอาชีพ	กลุ่ม	๘๒	๔๑	๕๐.๐๐	
		จุด	๑	๐	๐.๐๐	
		แปลง	๖๐	๐	๐.๐๐	
		ราย	๒,๐๙๐	๗๙๑	๓๗.๘๕	
	๔. การจัดทำแปลงสาธิต/แปลงเรียนรู้	โรงเรียน	๖	๒	๓๓.๓๓	
		ไร่	๔๐๒	๓๐๐	๗๔.๖๓	
		งาน	๒	๐	๐.๐๐	
		๔.๑ สาธิตการเลี้ยงสัตว์	จุด	๕	๓	๖๐.๐๐
			ตัว	๓๒๔	๒๔๓	๗๕.๐๐
			บ่อ	๑	๑	๑๐๐.๐๐
		๔.๒ การเลี้ยงชันโรง/ผึ้ง	แปลง	๒	๒	๑๐๐.๐๐
			รัง	๑๐๕	๐	๐.๐๐
		๔.๓ จัดทำแปลงเรียนรู้สำหรับเกษตรกร	ราย	๒๙๐	๒๑๕	๗๔.๑๔
			โรงเรียน	๗	๓	๔๒.๘๖
			ไร่	๑๓,๔๐๖.๗๕	๓,๙๑๔.๗๕	๒๙.๒๐
			ศูนย์/แปลง	๖	๐	๐.๐๐
	๔.๔ จุดเรียนรู้และสาธิต	แห่ง	๑๗	๒	๑๑.๗๖	

ตารางแสดงผลการดำเนินงานโครงการอันเนื่องมาจากพระราชดำริ และโครงการที่มีการประยุกต์ใช้หลักปรัชญาของเศรษฐกิจพอเพียง (ต่อ)

โครงการ	กิจกรรม	หน่วย	เป้าหมาย	ผลงาน	ร้อยละ
	๕. สนับสนุนปัจจัยการผลิต				
	๕.๑ สนับสนุนก้อนเชื้อเห็ด	ก้อน	๒,๐๐๐	๐	๐.๐๐
	๕.๒ สนับสนุนปัจจัยการผลิตการเกษตร	ราย	๔๕	๐	๐.๐๐
	แก้เกษตรกร				
	๕.๓ สนับสนุนขยายพันธุ์ไม้ใน	โรงเรือน	๒	๐	๐.๐๐
	โรงเรือนเพาะชำ				
	๕.๔ สนับสนุนวัสดุการเกษตรบำรุงรักษา	ไร่	๙.๒๕	๒	๒๑.๖๒
	แปลงหม่อน				
	๖. ผลิตปัจจัย				
	๖.๑ ผลิตก้อนเชื้อเห็ด	ก้อน	๓,๐๐๐	๓,๐๐๐	๑๐๐.๐๐
	๖.๒ ผลิตเมล็ดพันธุ์พืช	ตัน	๕,๐๐๐	๑,๕๐๐	๓๐.๐๐
	๖.๓ ผลิตพันธุ์สัตว์	ตัว	๖,๑๐๑,๒๐๔	๒,๙๐๙,๒๙๘	๔๗.๖๘
	๖.๔ ผลิตพันธุ์สัตว์น้ำ	พันตัว	๒,๐๐๐	๑,๐๙๐	๕๔.๕๐
	๖.๕ ปลูกพืชอาหารสัตว์	ไร่	๓๐	๑๐	๓๓.๓๓
	๗. การขยายผล				
	๗.๑ ขยายผลสู่เกษตรกร	ราย	๑๙๐	๖๐	๓๑.๕๘
	๗.๒ ขยายผลสู่พื้นที่	แปลง	๑๐	๐	๐.๐๐
๒. โครงการที่มีการประยุกต์ใช้หลักปรัชญาของเศรษฐกิจพอเพียง	๑. จัดกิจกรรมคลินิกเกษตรเคลื่อนที่ฯ		๓๐๘	๑๓๕	๔๓.๘๓
	๒. เกษตรกรใช้บริการคลินิก		๙๕,๒๐๐	๕๕,๙๓๑	๕๘.๗๕

ที่มา : จากการรายงานความก้าวหน้าผ่านระบบประเมินผล และติดตามโครงการเชิงนโยบาย กษ. (ข้อมูล ณ ๓๑ ธันวาคม ๒๕๖๔)

๑.๒ ผลการดำเนินงานรายโครงการ

๑.๒.๑ โครงการศูนย์พัฒนาการเกษตรภูสิงห์ อันเนื่องมาจากพระราชดำริ จังหวัดศรีสะเกษ กรมวิชาการเกษตร เป็นหน่วยงานหลักร่วมกับ กรมการข้าว กรมประมง กรมปศุสัตว์ กรมหม่อนไหม ชลประทาน กรมพัฒนาที่ดิน กรมตรวจบัญชีสหกรณ์ กรมส่งเสริมการเกษตร กรมส่งเสริมสหกรณ์ สำนักงานปลัดกระทรวงเกษตรและสหกรณ์ และสำนักงานเศรษฐกิจการเกษตร มีวัตถุประสงค์เพื่อ ศึกษาทดลองวิจัยแนวทางและวิธีการพัฒนาตามแนวพระราชดำริและตัวแบบความสำเร็จ ในลักษณะพิพิธภัณฑ์ธรรมชาติที่มีชีวิต เป็นศูนย์บริการแบบเบ็ดเสร็จที่จุดเดียวที่บูรณาการดำเนินงานอย่างเป็นองค์รวมเป็นระบบครบวงจร ขยายผลองค์ความรู้สู่ประชาชนโดยพัฒนาส่งเสริมฐานการผลิตด้านการเกษตรและอาชีพที่สอดคล้องกับภูมิสังคม เพื่อสร้างความมั่นคงด้านอาหารให้ประชาชนกินดีอยู่ดีพึ่งตนเองได้ พัฒนาคนและคุณภาพของคนให้มีการเรียนรู้อย่างต่อเนื่อง มีภูมิคุ้มกันต่อการเปลี่ยนแปลง และพัฒนาสังคมเพื่อสร้างความมั่นคงของมนุษย์ ขยายผลองค์ความรู้ตามแนวพระราชดำริ เพื่อสร้างความมั่นคงของฐานทรัพยากรธรรมชาติ เป็นภูมิคุ้มกันรองรับผลกระทบการเปลี่ยนแปลงสภาพภูมิอากาศ เผยแพร่ประชาสัมพันธ์เชิงรุกแก่กลุ่มเป้าหมายต่าง ๆ และขยายผลสู่ระดับประเทศ และประเทศเพื่อนบ้าน เป้าหมายของโครงการ หมู่บ้านเร่งด่วน อันดับ ๑ ประกอบด้วย ๒๗ หมู่บ้าน ๗ ตำบล หมู่บ้านเร่งด่วน อันดับ ๒ ประกอบด้วย ๔๑ หมู่บ้าน ๔ ตำบล หมู่บ้านเร่งด่วน อันดับ ๓ ประกอบด้วย ๑๓ หมู่บ้าน ๒ ตำบล แปลงเกษตรกรต้นแบบ หมู่บ้านเศรษฐกิจพอเพียงต้นแบบ งบประมาณ ๓,๐๒๘,๒๑๐ บาท เบิกจ่ายแล้ว ๑,๐๒๙,๘๒๔ บาท (ร้อยละ ๓๔.๐๑)

๑) ผลการดำเนินงาน

๑.๑) การอบรมถ่ายทอดความรู้ และส่งเสริมพัฒนาอาชีพ การถ่ายทอดองค์ความรู้ทางวิชาการและเทคโนโลยีด้านการเกษตรด้านพืช (เกษตรกรขยายผล) ๖๔ ราย ครอบคลุมเป้าหมาย สาธิตการเลี้ยงสัตว์ปีก ๑๐๐ ราย ครอบคลุมเป้าหมาย สร้างกระบวนการเรียนรู้แบบมีส่วนร่วม ๔/๔๐ ครั้ง/ราย ครอบคลุมเป้าหมาย การถ่ายทอดความรู้เทคโนโลยีด้านการเกษตรหลักสูตรการเพิ่มประสิทธิภาพ การผลิตพืชไร่ พืชผัก การใช้น้ำอย่างมีประสิทธิภาพ ๕๖ ราย ครอบคลุมเป้าหมาย แนะนำ ส่งเสริมการดำเนินกิจการของสหกรณ์ ให้มีความเข้มแข็ง และดำเนินการตามแผนพัฒนาสหกรณ์ที่กำหนด พร้อมนำหลักปรัชญาเศรษฐกิจพอเพียงมาประยุกต์ใช้ในการดำเนินงาน ๑ สหกรณ์ ๒ ครั้ง (เป้าหมาย ๑ สหกรณ์ ๔ ครั้ง)

๑.๒) การจัดทำแปลงสาธิต/แปลงเรียนรู้สาธิต จัดทำแปลงเรียนรู้การถ่ายทอดเทคโนโลยีการเกษตร ด้านพืช ๔๒ ไร่ (เป้าหมาย ๑๔๖ ไร่) สาธิตการทำการใช้น้ำหมักชีวภาพ ๑๓๐ ไร่ (เป้าหมาย ๒๕๐ ไร่) สาธิตการทำปุ๋ยหมัก พด. ๒๐ ไร่ (เป้าหมาย ๓๕ ไร่)

๑.๓) การสนับสนุนปัจจัยการผลิต ผลิตพันธุ์สัตว์น้ำแจกจ่ายเกษตรกร ๒๓๕,๕๐๐ ตัว (เป้าหมาย ๘๐๐,๐๐๐ ตัว) ผลิตลูกสัตว์ปีก ๗๐๐ ตัว (เป้าหมาย ๑,๐๐๐ ตัว)

๑.๔) การอำนวยความสะดวกโครงการและการติดตามผล ดำเนินการรวบรวมข้อมูลจากหน่วยงานที่เกี่ยวข้องในส่วนกลาง ๒ ครั้ง (เป้าหมาย ๔ ครั้ง) และจัดทำสรุปรายงานผลการติดตามเสนอผู้บริหารกระทรวงเกษตรและสหกรณ์ ๒ ครั้ง (เป้าหมาย ๔ ครั้ง)

๒) กิจกรรมอื่น ๆ อยู่ระหว่างดำเนินการตามแผนปฏิบัติงานและงบประมาณ ซึ่งมีแผนดำเนินการ ดังนี้

๒.๑) การอบรมถ่ายทอดความรู้ และส่งเสริมพัฒนาอาชีพ ดำเนินการถ่ายทอดองค์ความรู้ด้านพันธุ์ข้าว การผลิตเมล็ดพันธุ์ข้าว พร้อมติดตามและขยายผล ๕๐ ราย ส่งเสริมและพัฒนาอาชีพการเพาะเลี้ยงสัตว์น้ำ ๑๒๑ ราย พัฒนาอาชีพเกษตรกรด้านการเลี้ยงสัตว์ ๒ กลุ่ม จัดประชุมเชิงปฏิบัติการเพื่อร่วมกันวิเคราะห์การดำเนินงานของสหกรณ์จุดอ่อน จุดแข็ง แล้วนำผลที่ได้มากำหนดเป็นแผนงานประจำปี และพัฒนาสหกรณ์ให้บรรลุตามวัตถุประสงค์ และตัวชี้วัดของโครงการ ๑ ครั้ง ๒๐ ราย

๒.๒) การจัดทำแปลงเรียนรู้ และแปลงสาธิต จัดทำแปลงเรียนรู้และสาธิตการผลิตเมล็ดพันธุ์ข้าวพันธุ์ดี ๑๐ ไร่ ปลูกพืชอาหารสัตว์ ๒๐ ไร่ สาธิตการทำ การใช้น้ำหมักชีวภาพ ๒๕๐ ไร่ สาธิตการทำปุ๋ยหมัก พด. ๓๕ ไร่ และดูแลรักษาพัฒนาแปลงเรียนรู้ภายในศูนย์ ๔๐ ไร่

๒.๓) การสนับสนุนปัจจัยการผลิต ผลิตรพันธุ์สัตว์น้ำแจกจ่ายเกษตรกร ๘๐๐,๐๐๐ ตัว สาธิตการเลี้ยงสัตว์ปีก ๑๐๐ ตัว ผลิตรุกสัตว์ปีก ๑๐๐๐ ตัว

๒.๔) การอำนวยการโครงการและการติดตามผล ดำเนินการติดตามผลการดำเนินงานจากหน่วยงานที่เกี่ยวข้องในพื้นที่ ๑ ครั้ง

๓) ผลการติดตามในพื้นที่

สศค. อยู่ระหว่างเตรียมการจัดเก็บข้อมูลจากหน่วยงานที่เกี่ยวข้องในระดับพื้นที่ ในช่วงเดือน มิถุนายน ๒๕๖๕

๑.๒.๒ โครงการพัฒนาพื้นที่บริเวณหนองอึ่ง อันเนื่องมาจากพระราชดำริ จังหวัดยโสธร หน่วยงานร่วมดำเนินการ ได้แก่ กรมวิชาการเกษตร กรมการข้าว กรมพัฒนาที่ดิน กรมตรวจบัญชีสหกรณ์ กรมส่งเสริมสหกรณ์ และสำนักงานเศรษฐกิจการเกษตร มีวัตถุประสงค์เพื่อสนองพระราชดำริสมเด็จพระบรมโอรสาธิราชฯ สยามมกุฎราชกุมาร และพระราชเสาวนีย์ สมเด็จพระนางเจ้าฯ พระบรมราชินีนาถ ส่งเสริมให้ราษฎรในชุมชนที่มีวิถีชีวิตสัมพันธ์กับป่า ทั้งในและนอกเขตป่าไม่มีความรู้ ความเข้าใจ และสำนึกในการอนุรักษ์ พัฒนา ป่า ป่า ป้องกัน ตลอดจนการใช้ประโยชน์จากป่าไม่อย่างยั่งยืน พัฒนาศักยภาพของประชาชน และองค์กรประชาชน ให้มีขีดความสามารถในการวางแผนการจัดการทรัพยากรป่าไม้แบบมีส่วนร่วมของชุมชนได้อย่างมีประสิทธิภาพ รวมทั้งให้ได้รับประโยชน์ที่ตอบสนองต่อความจำเป็นของชุมชน อย่างยั่งยืน อีกทั้งยังทำให้พื้นที่ป่าไม้ของประเทศมีปริมาณเพิ่มมากขึ้น เป้าหมาย พื้นที่ และเกษตรกรในพื้นที่โครงการพัฒนาพื้นที่บริเวณหนองอึ่ง อันเนื่องมาจากพระราชดำริ จังหวัดยโสธร งบประมาณ ๑,๐๖๘,๑๓๐ บาท เบิกจ่ายแล้ว ๑๘๓,๙๐๐ บาท (ร้อยละ ๑๗.๒๒)

๑) ผลการดำเนินงาน

๑.๑) การอบรมถ่ายทอดความรู้ และส่งเสริมพัฒนาอาชีพ

ดำเนินการอบรมการจัดทำบัญชีเกษตรกรในพื้นที่ ๓๕ ราย ครบตามเป้าหมาย

๑.๒) การถ่ายทอดความรู้ การติดตามและขยายผล ด้านข้าว ดำเนินการแล้ว ๒๐ ราย คิดเป็นร้อยละ ๔๐ ของเป้าหมาย ๕๐ ราย

๑.๓) สาธิตการทำปุ๋ยหมักชีวภาพ ๕๐ ไร่ ครบตามเป้าหมาย สาธิตการทำปุ๋ยหมัก พด. ๔๐ ไร่ คิดเป็นร้อยละ ๕๓.๓๓ ของเป้าหมาย ๗๕ ไร่

๑.๔) แนะนำ ส่งเสริมการดำเนินกิจกรรมของสหกรณ์ให้มีความเข้มแข็ง และดำเนินการตามแผนพัฒนาสหกรณ์ที่กำหนด พร้อมน้อมนำหลักปรัชญาเศรษฐกิจพอเพียงมาประยุกต์ใช้ในการดำเนินงาน ๒ ครั้ง คิดเป็นร้อยละ ๕๐ ของเป้าหมาย ๔ ครั้ง และจัดประชุมเชิงปฏิบัติการเพื่อร่วมกันวิเคราะห์การดำเนินงานของสหกรณ์ให้บรรลุวัตถุประสงค์และตัวชี้วัดของโครงการ ๑ ครั้ง ครบตามเป้าหมาย

๑.๕) การอำนวยการโครงการและการติดตามผล ดำเนินการรวบรวมข้อมูลจากหน่วยงานที่เกี่ยวข้องในส่วนกลาง ๒ ครั้ง (เป้าหมาย ๔ ครั้ง) และจัดทำสรุปรายงานผลการติดตามเสนอผู้บริหารกระทรวงเกษตรและสหกรณ์ ๒ ครั้ง (เป้าหมาย ๔ ครั้ง)

๒) กิจกรรมอื่น ๆ อยู่ระหว่างดำเนินการตามแผนปฏิบัติงานและงบประมาณ ซึ่งมีแผนดำเนินการ ดังนี้

๒.๑) การอบรมถ่ายทอดความรู้ และส่งเสริมพัฒนาอาชีพ ดำเนินการอบรมถ่ายทอดความรู้ทางด้านพืชและเทคโนโลยีการผลิตทางการเกษตร เป้าหมาย ๑๐ ราย

๒.๒) การกำกับและแนะนำการจัดทำบัญชี เป้าหมาย ๓๕ ราย และติดตามการทำบัญชีของเกษตรกร เป้าหมาย ๓๕ ราย

๒.๓) การจัดทำแปลงสาธิต/แปลงเรียนรู้ ดำเนินการจัดทำระบบอนุรักษ์ดินและน้ำ ๓๐๐ ไร่ จัดทำแปลงเรียนรู้ถ่ายทอดเทคโนโลยีการเกษตรด้านพืช ๔ ไร่ จัดทำแปลงศึกษาและพัฒนาพันธุ์ข้าวที่เหมาะสมกับสภาพพื้นที่ ๕ ไร่ แปลงเรียนรู้/แปลงสาธิตการผลิตข้าว ๑๐ ไร่

๓) ผลการติดตามในพื้นที่ ดำเนินการติดตามผู้ได้รับการฝึกอบรมและส่งเสริมพัฒนาอาชีพ ปีงบประมาณ ๒๕๖๔ สรุปได้ดังนี้

๓.๑) การประชาสัมพันธ์เกี่ยวกับการดำเนินงานของโครงการฯ เกษตรกรทุกรายทราบข่าวการดำเนินงานของโครงการฯ จากสื่อบุคคล ร้อยละ ๑๐๐.๐๐ ซึ่งส่วนใหญ่ทราบจาก ผู้นำชุมชน เจ้าหน้าที่โครงการฯ และเพื่อนบ้าน รองลงมา ร้อยละ ๓๕.๐๙ ทราบจากสื่ออิเล็กทรอนิกส์ แอปพลิเคชันไลน์ เสียงตามสายหมู่บ้าน และเว็บไซต์ของโครงการ

๓.๒) การใช้บริการภายในโครงการฯ เกษตรกรส่วนใหญ่ร้อยละ ๙๒.๙๘ เคยเข้าไปใช้บริการภายในโครงการฯ ซึ่งการใช้บริการของเกษตรกร ได้แก่ ร้อยละ ๘๓.๐๒ เข้าไปศึกษาดูงานด้านต่างๆ เช่น การอนุรักษ์ป่าไม้ การเพาะชำต้นกล้ายางนา เป็นต้น รองลงมา ร้อยละ ๗๓.๖๘ เข้าไปรับการส่งเสริมและพัฒนาอาชีพ เช่น การปลูกหม่อนเลี้ยงไหม การทำบัญชีครัวเรือน การรวมกลุ่มสหกรณ์ ร้อยละ ๓๐.๑๙ เคยเข้าร่วมประชุมการอนุรักษ์ทรัพยากรป่าไม้ ร้อยละ ๒๔.๕๓ เคยเข้าไปท่องเที่ยวพักผ่อน ส่วนเกษตรกรร้อยละ ๗.๐๒ ไม่เคยเข้าไปใช้บริการเนื่องจากอายุมากแล้วการเดินทางไม่สะดวกและเข้าใจว่าต้องเป็นสมาชิกของโครงการฯ จึงจะสามารถเข้าไปใช้บริการได้

๓.๓) ระดับความเข้าใจต่อความรู้ที่ได้รับจากโครงการฯ ในภาพรวมเกษตรกรมีความเข้าใจในระดับมากที่สุด มีค่าคะแนนเฉลี่ย ๔.๒๒ ซึ่งเกษตรกรร้อยละ ๓๖.๙๐ มีความเข้าใจระดับมากที่สุด รองลงมา ร้อยละ ๓๔.๕๒ เข้าใจระดับมาก ร้อยละ ๒๖.๑๙ เข้าใจระดับปานกลาง และร้อยละ ๒.๓๙ เข้าใจระดับน้อย

๓.๔) การนำความรู้ที่ได้รับจากโครงการฯ ไปใช้ประโยชน์ เกษตรกรที่ได้รับการถ่ายทอดองค์ความรู้ด้านปศุสัตว์ ด้านประมง ด้านหม่อนไหม เกษตรกรทุกรายได้นำความรู้ไปใช้ประโยชน์ ส่วนด้านการพัฒนาที่ดิน ด้านการจัดทำบัญชีและสหกรณ์ และด้านพืช นำความรู้ที่ได้รับไปใช้ประโยชน์ ร้อย ๙๑.๖๗ ร้อยละ ๘๘.๘๘ ร้อยละ ๘๘.๒๔ ตามลำดับโดยนำไปใช้ประโยชน์เพียงบางส่วน

๓.๕) การสนับสนุนปัจจัยการผลิตจากโครงการฯ เกษตรกร ร้อยละ ๙๒.๙๘ ได้รับสนับสนุนปัจจัยการผลิต เช่น เมล็ดพันธุ์ข้าว เมล็ดพันธุ์ข้าวโพด ปุ๋ย อาหารสัตว์ สมุดบัญชีครัวเรือน อุปกรณ์การเลี้ยงไหมและทอผ้า เป็นต้น ทั้งนี้เกษตรกรร้อยละ ๙๔.๓๔ นำปัจจัยการผลิตไปใช้ประโยชน์

๓.๖) การปรับเปลี่ยนรูปแบบการประกอบอาชีพด้านการเกษตร เกษตรกรที่ได้รับถ่ายทอดองค์ความรู้มีการปรับเปลี่ยนการประกอบอาชีพด้านการเกษตร โดยเกษตรกรร้อยละ ๓๑.๕๘ มีการปลูกพืชผักโดยใช้ใช้น้ำน้อย ปลูกพืชผสมผสาน บางส่วนรวมกลุ่มเพื่อการแปรรูปเห็ด ปลูกยางนาเพื่อการอนุรักษ์ทรัพยากรป่าไม้ ร้อยละ ๑๗.๕๔ ปลูกหม่อนเลี้ยงไหมและทอผ้า ร้อยละ ๑๕.๗๙ เกษตรกรทำปุ๋ยหมัก น้ำหมักชีวภาพใช้เอง ร้อยละ ๗.๐๒ ประกอบอาชีพด้านการเลี้ยงสัตว์ และร้อยละ ๕.๒๖ เลี้ยงปลา

๓.๗) ด้านเศรษฐกิจ เกษตรกรที่นำความรู้ไปปรับใช้ ร้อยละ ๕๐.๐๐ มีการเปลี่ยนแปลงทางด้านเศรษฐกิจ ซึ่งครัวเรือนเกษตรกรร้อยละ ๕๖.๑๔ มีรายได้เพิ่มขึ้น โดยครัวเรือนเกษตรกรมีรายได้เพิ่มขึ้นจากการปลูกหม่อน เลี้ยงไหม และทอผ้า เฉลี่ย ๙,๑๘๖ บาทต่อครัวเรือนต่อปี จากการจำหน่ายเห็ดโคน เห็ดเหาะ และการแปรรูป เฉลี่ย ๕,๓๐๐ บาทต่อครัวเรือนต่อปี จากการจำหน่ายผักสวนครัว ๓,๗๕๗ บาทต่อครัวเรือนต่อปี จากการเลี้ยงสัตว์ เช่น เป็ด ไก่ เฉลี่ย ๔,๒๐๐ บาทต่อครัวเรือน ส่วนครัวเรือนเกษตรกรร้อยละ ๗๐.๑๘ สามารถลดรายจ่ายในครัวเรือนได้จากการบริโภคผลผลิตที่ผลิตได้เอง ได้แก่ ข้าว ไม้ผล พืชผัก ไก่ เป็ด ปลา และทอผ้าใส่เอง ซึ่งทำให้ครัวเรือนมีรายจ่ายลดลง เฉลี่ย ๑๘,๐๐๐ บาทต่อครัวเรือนต่อปี ทั้งนี้ ครัวเรือนเกษตรกร ร้อยละ ๓๕.๐๙ สามารถลดต้นทุนในการทำการเกษตร โดยทำปุ๋ยหมัก น้ำหมักชีวภาพใช้เอง เฉลี่ย ๒,๘๐๐ บาทต่อครัวเรือนต่อปี และนำข้าว พืชผักที่ปลูกเองมาเป็นอาหารให้ไก่ เป็ด ปลูกหญ้าเลี้ยงสัตว์เอง ช่วยลดต้นทุนการทำการเกษตร เฉลี่ย ๖,๖๐๐ บาทต่อครัวเรือนต่อปี

๓.๘) ด้านสังคม เกษตรกร ร้อยละ ๘๗.๗๒ มีความรู้ความเข้าใจในการประกอบอาชีพมากขึ้น ร้อยละ ๓๓.๓๓ มีคุณภาพชีวิตดีขึ้น มีผลสืบเนื่องการมีรายได้เพิ่มขึ้น ลดรายจ่ายในครัวเรือน ทำให้ชีวิตความเป็นอยู่ดีขึ้น ร้อยละ ๓๑.๕๘ ได้บริโภคอาหารโปรตีนเพิ่มขึ้น นอกจากนี้ภายหลังการอบรมเกษตรกรร้อยละ ๗๐.๑๘ ได้มีการรวมกลุ่มกับเกษตรกรรายอื่นๆ โดยร้อยละ ๔๗.๕๐ รวมกลุ่มเพาะเห็ด และแปรรูป รองลงมาร้อยละ ๔๒.๕๐ กลุ่มทอผ้าไหม และร้อยละ ๑๐.๐๐ กลุ่มเพาะกล้วยนา ส่วนเกษตรกรร้อยละ ๒๙.๘๒ ไม่มีการรวมกลุ่มเนื่องจากอายุมาก มีปัญหาสุขภาพ และต้องดูแลผู้ป่วย

๓.๙) ด้านสิ่งแวดล้อม เกษตรกร ร้อยละ ๕๗.๘๙ มีการเปลี่ยนแปลงด้านสิ่งแวดล้อมหลังจากการนำความรู้ไปใช้ประโยชน์ โดยเกษตรกร ร้อยละ ๘๑.๘๒ พบว่า ดินมีคุณภาพดีขึ้น ร้อยละ ๖๐.๖๑ ในแปลงทำการเกษตรมีปริมาณไส้เดือนเพิ่มขึ้น เนื่องจากเกษตรกรทำเกษตรแบบปลอดภัย ลดการใช้สารเคมีในการเกษตร ผลิตปุ๋ยหมัก น้ำหมักชีวภาพ สารชีวภัณฑ์ป้องกันกำจัดศัตรูพืชใช้เอง ร้อยละ ๓๓.๓๓ สภาพอากาศภายในแปลงดีขึ้น และร้อยละ ๙.๐๙ ปริมาณพันธุ์สัตว์น้ำในแหล่งน้ำธรรมชาติเพิ่มขึ้น

๓.๑๐) ความยั่งยืน เกษตรกรที่ได้รับองค์ความรู้ร้อยละ ๖๓.๑๖ ได้นำความรู้ไปเผยแพร่ต่อบุคคลอื่น ส่วนที่เหลือร้อยละ ๓๖.๘๔ ไม่ได้นำไปเผยแพร่ เนื่องจากสุขภาพไม่ดี มีอายุมาก และไม่มีเวลา สำหรับความต่อเนื่องในการนำความรู้ที่ได้รับมาปฏิบัติของเกษตรกร ร้อยละ ๗๓.๕๐ ยังคงดำเนินการต่อเนื่อง ส่วนที่เหลือ ร้อยละ ๒๖.๕๐ ไม่ได้ทำต่อเนื่องจากไม่มีวัสดุคืบ และไม่มีเวลา

๓.๑๑) ความพึงพอใจที่มีต่อโครงการ ในภาพรวมเกษตรกรมีความพึงพอใจต่อการดำเนินงานโครงการในระดับมากที่สุด มีค่าคะแนนเฉลี่ย ๔.๔๗ โดยร้อยละ ๕๕.๓๒ พึงพอใจมากที่สุด รองลงมาร้อยละ ๓๘.๓๐ พึงพอใจระดับมาก และร้อยละ ๖.๓๘ พึงพอใจปานกลาง

๓.๑๒) ข้อค้นพบและข้อเสนอแนะในพื้นที่

๑) เกษตรกรต้องการองค์ความรู้เพิ่มเติม เพื่อทำเป็นอาชีพเสริมเพิ่มรายได้ให้กับครัวเรือน และลดการเคลื่อนย้ายแรงงานออกนอกพื้นที่ เช่น การปลูกพืชในโรงเรือน การแปรรูป การเลี้ยงกบ และการเลี้ยงปลาในกระชัง อีกทั้งต้องการให้สนับสนุนปัจจัยการผลิตทางการเกษตร ดังนั้น กรมวิชาการเกษตร ซึ่งเป็นหน่วยงานหลัก ควรบูรณาการร่วมกับหน่วยงานที่เกี่ยวข้องในการส่งเสริมและพัฒนาอาชีพเพื่อเกิดการต่อยอดสร้างรายได้ให้กับครัวเรือนเกษตรกร

๒) กรมส่งเสริมสหกรณ์ ควรส่งเสริมด้านการตลาดของผลิตภัณฑ์ที่ผลิตได้จากโครงการฯ และจัดหาแหล่งจำหน่ายสินค้าเพื่อให้เกษตรกรมีเกิดรายได้ในชุมชน นอกจากนี้ควรมีการติดตามและให้คำแนะนำจากหน่วยงานบูรณาการอย่างต่อเนื่อง

๑.๒.๓ โครงการอ่างเก็บน้ำน่านฤดินทรจินดา อันเนื่องมาจากพระราชดำริ จังหวัดปราจีนบุรี กรมชลประทาน เป็นหน่วยงานหลักร่วมกับ สำนักงานเศรษฐกิจการเกษตร มีวัตถุประสงค์ เพื่อพัฒนาแหล่งน้ำต้นทุน เพิ่มพื้นที่ชลประทาน เพื่อบรรเทาอุทกภัยในพื้นที่ลุ่มน้ำปราจีนบุรีและลุ่มน้ำสาขาในเขตอำเภอนาดี และอำเภอกบินทร์บุรี จังหวัดปราจีนบุรี ใช้เป็นแหล่งน้ำด้านการอุปโภค และการประปา รักษาระบบนิเวศหลักต้นน้ำเค็มและน้ำเน่าเสียในแม่น้ำปราจีนบุรีและแม่น้ำบางปะกง งบประมาณก่อสร้างทั้งโครงการ ๙,๐๗๘,๐๐๐,๐๐๐ เบิกจ่ายสะสมแล้ว ๘,๐๑๘,๐๐๐,๐๐๐ บาท คิดเป็นร้อยละ ๘๘.๓๒ ในปีงบประมาณ ๒๕๖๕ ได้รับงบประมาณ ๓๗๑,๑๑๑,๕๐๐ บาท เบิกจ่ายแล้ว ๔๖,๘๐๐,๐๐๐ บาท (ร้อยละ ๑๒.๖๑)

๑) ผลการดำเนินงาน

โดยในปีงบประมาณ ๒๕๖๕ กำหนดเป้าหมายการก่อสร้างเพิ่มเติมร้อยละ ๒.๐๐ ซึ่งดำเนินการก่อสร้างแล้วร้อยละ ๑.๐๐ คิดเป็นร้อยละ ๕๐ ของการดำเนินงานโครงการ รวบรวมข้อมูลจากหน่วยงานที่เกี่ยวข้องในส่วนกลาง ๒ ครั้ง (เป้าหมาย ๔ ครั้ง) และจัดทำสรุปรายงานผลการติดตามเสนอผู้บริหารกระทรวงเกษตรและสหกรณ์ ๒ ครั้ง (เป้าหมาย ๔ ครั้ง)

๒) ผลการติดตามในพื้นที่

สศก. อยู่ระหว่างเตรียมการจัดเก็บข้อมูลจากหน่วยงานที่เกี่ยวข้องในระดับพื้นที่ ในช่วงเดือนพฤษภาคม ๒๕๖๕

๑.๒.๔ โครงการร่วมพัฒนาพื้นที่กองบัญชาการตำรวจตระเวนชายแดนเพื่อดำเนินงานตาม “หลักปรัชญาของเศรษฐกิจพอเพียง” พื้นที่ค่ายนเรศวร อำเภอชะอำ จังหวัดเพชรบุรี สำนักงานปลัดกระทรวงเกษตรและสหกรณ์ เป็นหน่วยงานหลักร่วมกับ กรมการข้าว กรมประมง กรมปศุสัตว์ กรมชลประทาน กรมพัฒนาที่ดิน กรมวิชาการเกษตร กรมส่งเสริมการเกษตร กรมส่งเสริมสหกรณ์ สำนักงานเศรษฐกิจการเกษตร มีวัตถุประสงค์ เพื่อเป็นการน้อมนำพระราโชบายของพระบาทสมเด็จพระวชิรเกล้าเจ้าอยู่หัว ในการสืบสาน รักษาต่อยอด ตามแนวทางพระราชดำริของพระบาทสมเด็จพระบรมชนกาธิเบศร มหาภูมิพลอดุลยเดชมหาราช บรมนาถบพิตร เพื่อเป็นแหล่งกระจายสินค้าทางการเกษตรอินทรีย์ที่มีคุณภาพได้มาตรฐานสากล ปลอดภัยและมี เพื่อเป็นแหล่งสาธิตหรือเยี่ยมชมการทำเกษตรอินทรีย์ตามแนวทางพระราชดำริของพระบาทสมเด็จพระบรมชนกาธิเบศร มหาภูมิพลอดุลยเดชมหาราช บรมนาถบพิตร เพื่อเป็นแหล่งพักผ่อนหรือแหล่งท่องเที่ยวทางธรรมชาติสำหรับนักท่องเที่ยวที่ผ่านไปมาในเส้นทางเพชรเกษม เพื่อเป็นแหล่งจำหน่ายสินค้าทางการเกษตร ลดรายจ่ายเพิ่มรายได้ให้กับข้าราชการตำรวจตระเวนชายแดนและครอบครัว โรงเรียนตำรวจตระเวนชายแดน และประชาชนในพื้นที่ดำเนินโครงการที่สมัครเข้าเป็นสมาชิก เพื่อเป็นแหล่งจำหน่ายสินค้าทางการเกษตร หรือผลิตภัณฑ์แปรรูปจากโครงการพระราชดำริ เพื่อน้อมนำแนวทางตามหลัก “ปรัชญาของเศรษฐกิจพอเพียง” มาเป็นแนวทางในการดำเนินงาน และการดำรงชีวิตประจำวัน กลุ่มเป้าหมาย ข้าราชการตำรวจตระเวนชายแดนและครอบครัว โรงเรียนตำรวจตระเวนชายแดน ประชาชนในพื้นที่และรอบเขตพื้นที่ดำเนินโครงการที่สมัครเข้าเป็นสมาชิก โครงการพระราชดำริ นักท่องเที่ยวหรือผู้ใช้เส้นทางถนนเพชรเกษม งบประมาณ ๓๖๖,๔๑๕ บาท เบิกจ่ายแล้ว ๒๐๑,๑๐๙ บาท (ร้อยละ ๕๔.๘๙)

๑) ผลการดำเนินงาน

๑.๑) การอบรมถ่ายทอดความรู้ และส่งเสริมพัฒนาอาชีพ ด้านการเพาะเลี้ยงสัตว์น้ำ ๓๐ ราย ครอบคลุมเป้าหมาย และเกษตรกรที่ผ่านการถ่ายทอดองค์ความรู้ทางวิชาการ ด้านพืชและเทคโนโลยีทางการเกษตรด้านพืช (เกษตรกรขยายผล) ๓๐ ราย ครอบคลุมเป้าหมาย

๑.๒) การจัดทำแปลงสาธิต/แปลงเรียนรู้สาธิต จัดทำแปลงสาธิตการปลูกข้าวที่เหมาะสม (นาปี/นาปรัง) ๒ ไร่ ครอบคลุมเป้าหมาย จำนวนพื้นที่จัดทำแปลงเรียนรู้การถ่ายทอดเทคโนโลยีทาง การเกษตรด้านพืช ๑ ไร่ ครอบคลุมเป้าหมาย และดูแลแปลงผักในโรงเรียนกangมุ้ง และพืชผักในภาชนะ ๑ โรงเรียน ครอบคลุมเป้าหมาย

๑.๓) การอำนวยความสะดวกโครงการและการติดตามผล ดำเนินการประสาน ติดตาม บูรณาการการดำเนินงานร่วมกับหน่วยงานที่เกี่ยวข้อง ๔ ครั้ง (เป้าหมาย ๑๐ ครั้ง) ประชุมวางแผน เตรียมความพร้อมด้านข้าว ๒ ครั้ง ครอบคลุมเป้าหมาย รวบรวมข้อมูลจากหน่วยงานที่เกี่ยวข้องในส่วนกลาง ๒ ครั้ง (เป้าหมาย ๔ ครั้ง) ติดตามผลการดำเนินงานจากหน่วยงานที่เกี่ยวข้องในพื้นที่ ๑ ครั้ง ครอบคลุมเป้าหมาย และจัดทำสรุปรายงานผลการติดตามเสนอผู้บริหารกระทรวงเกษตรและสหกรณ์ ๒ ครั้ง (เป้าหมาย ๔ ครั้ง)

๒) กิจกรรมอื่น ๆ อยู่ระหว่างดำเนินการตามแผนปฏิบัติงานและงบประมาณ ซึ่งมีแผนดำเนินการ ดังนี้

๒.๑) การอบรมถ่ายทอดความรู้ และส่งเสริมพัฒนาอาชีพ ดำเนินการถ่ายทอดความรู้ การติดตามและขยายผลด้านข้าว ๓๐ ราย แนะนำส่งเสริมข้าราชการตำรวจตระเวนชายแดน ในพื้นที่โครงการให้เกิดการรวมกลุ่มเพื่อช่วยเหลือซึ่งกันและกันในการประกอบอาชีพเกษตรโดยนำรูปแบบการบริหารจัดการสหกรณ์

ไปประยุกต์ใช้ในการบริหารจัดการกลุ่ม ๓๐ ราย และแนะนำส่งเสริมข้าราชการตำรวจตระเวนชายแดนในพื้นที่โครงการให้น้อมนำหลักปรัชญาเศรษฐกิจพอเพียงไปใช้ในการดำเนินชีวิตและประกอบอาชีพเสริมด้านการเกษตรเพื่อสร้างรายได้เพิ่ม ๓๐ ราย

๒.๒) การจัดทำแปลงเรียนรู้ และแปลงสาธิต จัดจุดเรียนรู้และสาธิตการเพาะเลี้ยงสัตว์น้ำ ๑ แห่ง

๓) ผลการติดตามการดำเนินงาน ปี ๒๕๖๔

ผลการติดตามการดำเนินงานโครงการร่วมพัฒนาพื้นที่กองบัญชาการตำรวจตระเวนชายแดนเพื่อดำเนินงานตาม “หลักปรัชญาของเศรษฐกิจพอเพียง” พื้นที่ค่ายนเรศวร อำเภอชะอำ จังหวัดเพชรบุรี โดยการสัมภาษณ์เจ้าหน้าที่ของหน่วยงานที่เกี่ยวข้อง และผู้เข้าร่วมโครงการที่ผ่านการอบรมหลักสูตร “การจัดทำบัญชีรับ-จ่ายในครัวเรือน และบัญชี ต้นทุนอาชีพ ” ดำเนินการโดย สำนักงานเกษตรและสหกรณ์จังหวัดเพชรบุรี สำนักปลัดกระทรวงเกษตรและสหกรณ์ และอบรมหลักสูตร “การเพาะเลี้ยงสัตว์น้ำและอนุรักษ์ทรัพยากรประมง” ดำเนินการโดย ศูนย์วิจัยและพัฒนาประมงน้ำจืดเพชรบุรี กรมประมง ซึ่งผู้เข้ารับการอบรมส่วนใหญ่เป็นข้าราชการตำรวจตระเวนชายแดนในพื้นที่ค่ายนเรศวร จำนวนผู้เข้าอบรม ๖๐ ราย ผู้เข้าร่วมโครงการจะได้รับการฝึกอบรม การจัดทำบัญชีรับ-จ่ายในครัวเรือน และการทำบัญชีต้นทุน การเพาะเลี้ยงปลานวลจันทร์ทะเล ปลายเตียน การแปรรูปปลานวลจันทร์ทะเล และปลายเตียน จากการสัมภาษณ์เกษตรกรที่ผ่านการอบรมหลักสูตรดังกล่าว พบว่า

๓.๑) การใช้บริการของโครงการร่วมพัฒนาพื้นที่กองบัญชาการตำรวจตระเวนชายแดนเพื่อดำเนินงานตาม “หลักปรัชญาของเศรษฐกิจพอเพียง” พื้นที่ค่ายนเรศวร อำเภอชะอำ จังหวัดเพชรบุรี ผู้ผ่านการอบรม ร้อยละ ๙๑.๘๙ เคยเข้าเยี่ยมชม และใช้บริการภายในโครงการฯ ส่วนที่เหลือร้อยละ ๘.๑๑ ยังไม่เคยเข้าเยี่ยมชม และใช้บริการ โดยผู้ผ่านการอบรมที่เข้าเยี่ยมชม ร้อยละ ๖๐.๐๐ เข้ามาภายในศูนย์ฯ เพื่อฝึกอบรมอาชีพ รองลงมาร้อยละ ๕๕.๕๖ เพื่อเข้าชมศึกษาดูงานที่จุดเรียนรู้/แปลงสาธิต และร้อยละ ๑๕.๕๖ เพื่อท่องเที่ยวพักผ่อนหย่อนใจ

๓.๒) ระดับความรู้ความเข้าใจต่อหลักสูตรที่อบรม ผู้ผ่านการอบรมได้รับการถ่ายทอดความรู้หลักสูตร “การจัดทำบัญชีรับ-จ่ายในครัวเรือน และบัญชี ต้นทุนอาชีพ” และหลักสูตร “การเพาะเลี้ยงสัตว์น้ำและอนุรักษ์ทรัพยากรประมง” มีความเข้าใจต่อหลักสูตรที่อบรม ระดับมาก ด้วยค่าคะแนน ๔.๑๐ โดยมีความรู้ความเข้าใจในระดับมาก ร้อยละ ๔๒.๕๐ รองลงมา มีความรู้ความเข้าใจในระดับมากที่สุด ร้อยละ ๓๖.๒๕ และระดับปานกลาง ร้อยละ ๓๑.๒๕

๓.๓) ผลกระทบด้านเศรษฐกิจ สังคม และสิ่งแวดล้อม

๓.๓.๑) ด้านเศรษฐกิจ การเปลี่ยนแปลงด้านรายจ่าย และรายได้ ผู้ผ่านการอบรมที่นำความรู้ไปปฏิบัติร้อยละ ๗๒.๙๗ มีรายจ่ายในครัวเรือนลดลง ซึ่งสามารถลดรายจ่ายในครัวเรือนจากการนำของที่ปลูกและเลี้ยงเองมาบริโภคในครัวเรือนเฉลี่ย ๓,๗๙๗ บาทต่อปี สำหรับการเปลี่ยนแปลงด้านรายได้ พบว่าผู้ผ่านการอบรม ร้อยละ ๕๔.๐๕ นำความรู้ไปปฏิบัติแล้วมีรายได้เพิ่มขึ้น จากการจำหน่ายเห็ด ผัก ไม้ผล ไข่ และไข่ไก่ เฉลี่ย ๒,๑๕๗ บาทต่อปี ข

๓.๓.๒) ด้านสังคม ผู้ผ่านการอบรมร้อยละ ๔๓.๗๘ มีการการรวมกลุ่มกันเพื่อทำกิจกรรมทางการเกษตร เช่น เลี้ยงไก่ เพาะเห็ด และร้อยละ ๕๖.๒๖ ไม่มีการรวมกลุ่ม เนื่องจากผู้ผ่านการอบรมเป็นข้าราชการตำรวจจึงไม่มีเวลามารวมกลุ่มรวมกลุ่มกับผู้ผ่านการอบรมรายอื่น

๓.๓.๓) ด้านการขยายองค์ความรู้ ผู้ผ่านการอบรมร้อยละ ๕๔.๐๕ ได้ถ่ายทอดความรู้ให้แก่บุคคลอื่นต่อสำหรับเรื่องที่น่าไปถ่ายทอดให้แก่บุคคลอื่น เช่น การเพาะเห็ด การปลูกไม้ผล ส่วนผู้ผ่านการอบรมร้อยละ ๔๕.๙๕ ไม่ได้นำความรู้ไปถ่ายทอดให้แก่บุคคลอื่นต่อ เนื่องจากผู้ผ่านการอบรมเป็นข้าราชการตำรวจซึ่งต้องรับผิดชอบงานประจำทำให้ไม่มีเวลาไปถ่ายทอดความรู้ให้แก่ผู้อื่น

๓.๓.๔) ด้านสิ่งแวดล้อม ผู้ผ่านการอบรมร้อยละ ๕๖.๗๖ เห็นว่าหลังจากนำความรู้ที่ได้รับไปใช้ประโยชน์ ส่งผลให้ดินมีคุณภาพที่ดีขึ้น สิ่งมีชีวิตในดิน (ไส้เดือน) มีปริมาณเพิ่มขึ้น สภาพอากาศภายในเปลี่ยนแปลงดีขึ้น มีปริมาณพันธุ์สัตว์ในแหล่งน้ำธรรมชาติที่เพิ่มขึ้น และร้อยละ ๔๓.๒๔ ไม่มีการเปลี่ยนแปลงด้านสิ่งแวดล้อม

๓.๔) ความพึงพอใจเข้าร่วมโครงการ

๓.๔.๑) ด้านหลักสูตรการฝึกอบรม ผู้ผ่านการอบรมมีความพึงพอใจในภาพรวมต่อเนื้อหาความรู้ที่สอนตามหลักสูตร ในระดับมากที่สุด ด้วยค่าคะแนน ๔.๓๙

๓.๔.๒) ด้านวิทยากร ผู้ผ่านการอบรมมีความพึงพอใจต่อวิทยากรในภาพรวมต่อความรู้ในเนื้อหาวิชาที่สอน ระดับมากที่สุด ด้วยค่าคะแนน ๔.๓๑

๓.๕) ประเด็นที่พบ

๓.๕.๑) บุคลากรที่ดำเนินงานโครงการซึ่งส่วนใหญ่เป็นข้าราชการตำรวจตระเวนชายแดน ยังมีทักษะความรู้ ความชำนาญทางด้านการเกษตรค่อนข้างน้อย

๓.๕.๒) สภาพของดินในพื้นที่มีสภาพเป็นกรด อีกทั้งแปลงนาข้าวมีลักษณะแอ่งกะทะ ช่วงฤดูเพาะปลูก มีน้ำท่วมขังในแปลงนาข้าว ประสบปัญหา น้ำท่วม ทำให้ผลผลิตจากการปลูกข้าวได้น้อย

๓.๕.๓) กรมพัฒนาที่ดิน ได้สนับสนุนปุ๋ยหมักชีวภาพ เพื่อเพิ่มอินทรีย์วัตถุในดิน และสอนการทำปุ๋ยหมัก เพื่อให้ข้าราชการตำรวจตระเวนชายแดน ได้นำไปใช้ประโยชน์ทั้งในแปลงโครงการ และนำไปใช้เองในครัวเรือนเป็นการลดค่าใช้จ่ายของครัวเรือนข้าราชการตำรวจตระเวนชายแดน

๓.๕.๔) ข้าราชการตำรวจตระเวนชายแดนที่ได้รับการอบรมเรื่องการแปรรูปปลานวลจันทร์ทะเล และปลาตะเพียน นำความรู้ที่ได้รับไปประยุกต์ใช้ และต่อยอดโดยทำปลาซึ่มเพื่อจำหน่าย เป็นการเพิ่มรายได้ให้กับครัวเรือน

๓.๕.๕) โครงการยังไม่ได้มีการขยายผลไปสู่เกษตรกรและประชาชนโดยรอบโครงการ

๓.๖) ข้อเสนอแนะ

๓.๖.๑) กรมพัฒนาที่ดิน ควรให้คำแนะนำในการปรับปรุงบำรุงดินด้วยการใช้น้ำหมักชีวภาพ ปุ๋ยชีวภาพ เพื่อเพิ่มอินทรีย์วัตถุในดิน และจัดทำระบบอนุรักษ์ดินและน้ำ ด้วยการปลูกหญ้าแฝก ควรส่งเสริมองค์ความรู้ทางการเกษตรด้านการปลูกพืช ให้เหมาะสมกับพื้นที่ ให้แก่ข้าราชการตำรวจตระเวนชายแดน ที่ดำเนินงานภายในโครงการ เพื่อเพิ่มประสิทธิภาพในการดำเนินงานให้มากขึ้น

๓.๖.๒) กรมการข้าว ควรแนะนำเรื่องการปรับปรุงแปลงนาข้าวให้มีลักษณะที่เหมาะสม และพันธุ์ข้าวที่เหมาะสมกับสภาพดินในพื้นที่ และเพื่อป้องกันน้ำท่วมขังในแปลงนาข้าว ข้าราชการตำรวจตระเวนชายแดนควรมีการบริหารจัดการแปลงของโครงการ โดยจัดเจ้าหน้าที่ดูแลอย่างทั่วถึง ทั้งนี้หากในพื้นที่โครงการไม่สามารถปรับปรุงแปลงนาข้าวได้ ควรปรับเปลี่ยน เป็นกิจกรรมอื่นแทน เนื่องจากทำให้สูญเสียงบประมาณจากการสนับสนุนปัจจัยการผลิตทุกปี

๓.๖.๓) ควรขยายผลและต่อยอดโครงการออกไปสู่เกษตรกร/ประชาชนในบริเวณใกล้เคียง

๑.๒.๕ โครงการศูนย์บริการและพัฒนาหมู่บ้านตามพระราชดำริ จังหวัดแม่ฮ่องสอน กรมวิชาการเกษตร เป็นหน่วยงานหลักร่วมกับ กรมการข้าว กรมประมง กรมปศุสัตว์ กรมหม่อนไหม กรมพัฒนาที่ดิน กรมตรวจบัญชีสหกรณ์ กรมส่งเสริมการเกษตร กรมส่งเสริมสหกรณ์ สำนักงานปลัดกระทรวงเกษตรและสหกรณ์ และสำนักงานเศรษฐกิจการเกษตร มีวัตถุประสงค์ เพื่อรวบรวมองค์ความรู้ด้านการเกษตรที่สอดคล้องกับสภาพพื้นที่ วิถีชีวิตของประชาชน และสาธิตแสดงไว้ในลักษณะพิพิธภัณฑ์ธรรมชาติที่มีชีวิต ให้บริการและพัฒนา เพื่อการขยายผลตามแนวทางปรัชญาของเศรษฐกิจพอเพียง ในลักษณะศูนย์บริการและพัฒนาต้นแบบในชุมชน เพื่อยกระดับความเป็นอยู่ และคุณภาพชีวิตของประชาชน รวมทั้งอนุรักษ์ฟื้นฟูทรัพยากรธรรมชาติและสิ่งแวดล้อม พัฒนาชุมชนเพื่อเสริมสร้างความมั่นคงในพื้นที่ตามแนวพระราชดำริ และพัฒนาส่งเสริมการท่องเที่ยว สืบสานตามรอยยุคลบาทเพื่อการเรียนรู้ และสร้างอาชีพสร้างรายได้ให้แก่ประชาชนเป้าหมาย พื้นที่ ๖ หมู่บ้านในตำบลผาบ่อง อำเภอเมืองแม่ฮ่องสอน ได้แก่ หมู่ ๒ บ้านป่าปู้ หมู่ ๓ บ้านห้วยเตือ (ศูนย์ศิลปาชีพฯ) หมู่ ๕ บ้านท่าโป่งแดง (ศูนย์ฯ โป่งแดง) หมู่ ๗ บ้านห้วยแก้ว หมู่ ๘ บ้านห้วยเสือเฒ่า หมู่ ๑๑ บ้านม่อนตะแลง และพื้นที่ ๗ หมู่บ้านในตำบลปางหมู อำเภอเมืองแม่ฮ่องสอน ได้แก่ หมู่ ๓ บ้านทุ่งกองมู หมู่ ๔ บ้านในสอย (ศูนย์ในสอย) หมู่ ๖ บ้านสบป่อง หมู่ ๗ บ้านสบสอย หมู่ ๘ บ้านไม้แฉะ หมู่ ๙ บ้านไม้สะเป และหมู่ ๑๓ บ้านดอยแสง งบประมาณที่ได้รับ ๒,๖๗๓,๙๕๐ บาท เบิกจ่ายแล้ว ๗๑๔,๒๐๕.๔๐ บาท (ร้อยละ ๒๖.๗๑)

๑) ผลการดำเนินงาน

๑.๑) การอบรมถ่ายทอดความรู้ และส่งเสริมพัฒนาอาชีพ ดำเนินการสร้างกระบวนการเรียนรู้แบบมีส่วนร่วมด้านปศุสัตว์ ๑ ครั้ง ๑๐ ราย ครอบคลุมเป้าหมาย อบรม สอนแนะ กำกับ แนะนำการจัดทำบัญชี ๓๕ ราย ครอบคลุมเป้าหมาย ถ่ายทอดความรู้เทคโนโลยีด้านการเกษตรหลักสูตรการเกษตรตามแนวเศรษฐกิจพอเพียง ๕๐ ราย ครอบคลุมเป้าหมาย ถ่ายทอดองค์ความรู้ด้านพันธุ์ข้าว การผลิตเมล็ดพันธุ์ข้าว พร้อมติดตามและขยายผล ๑๐ ราย (เป้าหมาย ๕๐ ราย)

๑.๒) การจัดทำแปลงสาธิต/แปลงเรียนรู้สาธิต จัดทำแปลงเรียนรู้การถ่ายทอดเทคโนโลยีทางการเกษตรด้านพืช ๕๓ ไร่ (เป้าหมาย ๕๙ ไร่) เพาะเลี้ยงสัตว์น้ำ แจกจ่ายเกษตรกร และปล่อยคืนสู่ธรรมชาติเพื่อการอนุรักษ์ ๓๐๐,๐๐๐ ตัว (เป้าหมาย ๕๕๐,๐๐๐ ตัว) สาธิตการทำ และการใช้น้ำหมักชีวภาพ และสาธิตการทำปุ๋ยหมัก พด. รวม ๒๕ ไร่ (เป้าหมาย ๔๔ ไร่) แนะนำ ส่งเสริมกลุ่มชาวบ้านในพื้นที่โครงการอันเนื่องมาจากพระราชดำริให้เกิดการรวมกลุ่ม เพื่อช่วยเหลือและพัฒนาการประกอบอาชีพ เกษตรโดยนำรูปแบบการบริหารจัดการสหกรณ์ไปประยุกต์ใช้ในการบริหารจัดการกลุ่ม ๑ กลุ่ม ๑ ครั้ง (เป้าหมาย ๑ กลุ่ม ๓ ครั้ง)

๑.๓) การสนับสนุนปัจจัยการผลิต เพาะเลี้ยงสัตว์น้ำแจกจ่ายเกษตรกร และปล่อยคืนสู่ธรรมชาติเพื่อการอนุรักษ์ ๓๐๐,๐๐๐ ตัว (เป้าหมาย ๕๕๐,๐๐๐ ตัว)

๑.๔) การอำนวยความสะดวกโครงการและการติดตามผล รวบรวมข้อมูลจากหน่วยงานที่เกี่ยวข้องในส่วนกลาง ๑ ครั้ง (เป้าหมาย ๔ ครั้ง) การอำนวยความสะดวกโครงการ ดำเนินการประสานและติดตามความก้าวหน้าการดำเนินงานโครงการ ๕ ครั้ง (เป้าหมาย ๑๒ ครั้ง) จัดทำรายงานผลความก้าวหน้าการดำเนินงาน ๕ ครั้ง (เป้าหมาย ๑๐ ครั้ง) รวบรวมข้อมูลจากหน่วยงานที่เกี่ยวข้องในส่วนกลาง ๒ ครั้ง (เป้าหมาย ๔ ครั้ง) และจัดทำสรุปรายงานผลการติดตามเสนอผู้บริหารกระทรวงเกษตรและสหกรณ์ ๒ ครั้ง (เป้าหมาย ๔ ครั้ง)

๒) กิจกรรมอื่น ๆ อยู่ระหว่างดำเนินการตามแผนปฏิบัติงานและงบประมาณ ซึ่งมีแผนดำเนินการ ดังนี้

๒.๑) การจัดทำแปลงเรียนรู้ และแปลงสาธิต ดำเนินการจัดทำแปลงเรียนรู้ด้านพันธุ์ และด้านการผลิตเมล็ดพันธุ์ข้าว ๑๒ ไร่ ปลูกพืชตระกูลถั่วบำรุงดิน ๑๐ ไร่ การดูแลรักษาแปลงหม่อนในโครงการ (สนับสนุนวัสดุการเกษตรบำรุงรักษาแปลงหม่อนและบริการจัดการแปลงหม่อน) ๑ ไร่ ปรับปรุงจุดเรียนรู้การพัฒนาที่ดิน และดูแลรักษาพื้นที่โครงการ ๑ โครงการ ไร่ การดูแลแปลงแม่พันธุ์และแปลงรวบรวมพันธุ์ ได้แก่ แปลงการผลิตกล้วยไม้ และผักไฮโดรโปนิคส์ ๑ ไร่ แปลงการผลิตไม้ดอกไม้ประดับ ๑ ไร่ แปลงการผลิตเมล็ดอ่อน ๔ โรงเรือน แปลงพืชสมุนไพร ๑ ไร่ และแปลงการผลิตกุหลาบ ๑ ไร่

๒.๒) การอบรมถ่ายทอดความรู้ และส่งเสริมพัฒนาอาชีพ ดำเนินการถ่ายทอดองค์ความรู้ทางวิชาการด้านพืชและเทคโนโลยีทางการเกษตรด้านพืช (เกษตรกรขยายผล) ๑๐ ราย จัดทำแปลงข้าวขยายผลสู่ชุมชน ๕๐ ราย ส่งเสริมและพัฒนาอาชีพการเพาะเลี้ยงสัตว์น้ำ ๒๐ ราย การพัฒนาอาชีพเกษตรกรด้านปศุสัตว์ ๑ กลุ่ม ๑๐ ราย ส่งเสริมและพัฒนาเป็นเกษตรกรต้นแบบโดยจัดทำแปลงเรียนรู้สำหรับเกษตรกรต้นแบบ (ปีที่ ๒) ๕ ราย ถ่ายทอดเทคโนโลยีการถนอมและแปรรูปผลผลิตทางการเกษตรและพัฒนาผลิตภัณฑ์ ๒ กลุ่ม ติดตามจัดทำบัญชี ๓๕ ราย แนะนำ ส่งเสริมเกษตรกรในพื้นที่โครงการให้น้อมนำหลักปรัชญาของเศรษฐกิจพอเพียงไปใช้ในการดำเนินชีวิต และการทำเกษตรเพื่อการท่องเที่ยวเชิงอนุรักษ์ ๓๐ ราย และจัดเวทีประชุมกลุ่มชาวบ้านเพื่อร่วมกันวางแผนการดำเนินกิจกรรมของกลุ่ม และพัฒนาอาชีพเกษตรด้านการผลิต การตลาดในรูปแบบสหกรณ์ ๑ ครั้ง ๓๐ ราย

๒.๓) การอำนวยความสะดวกโครงการ ติดตามผลการดำเนินงานจากหน่วยงาน ที่เกี่ยวข้องในระดับพื้นที่ ๑ ครั้ง

๓) ผลการติดตามในพื้นที่

สศก. มีแผนการจัดเก็บข้อมูลจากหน่วยงานที่เกี่ยวข้องในระดับพื้นที่ ในช่วงเดือนมิถุนายน ๒๕๖๕

๑.๒.๖ โครงการศูนย์บริการและพัฒนาที่สูงปางตองตามพระราชดำริ จังหวัดแม่ฮ่องสอน กรมส่งเสริมการเกษตร เป็นหน่วยงานหลักร่วมกับ กรมการข้าว กรมประมง กรมปศุสัตว์ กรมวิชาการเกษตร กรมหม่อนไหม กรมพัฒนาที่ดิน กรมตรวจบัญชีสหกรณ์ กรมส่งเสริมสหกรณ์ สำนักงานปลัดกระทรวงเกษตรและสหกรณ์ และสำนักงานเศรษฐกิจการเกษตร มีวัตถุประสงค์ เพื่อให้บริการและพัฒนา ศึกษาทดลองการพัฒนาตามแนวทางการอยู่ร่วมกันของคนและป่าบนพื้นที่สูง สาธิตและแสดงไว้เป็นองค์ความรู้ ในลักษณะพิพิธภัณฑ์ธรรมชาติที่มีชีวิต ขยายผลการพัฒนาสู่ประชาชนตามแนวปรัชญาของเศรษฐกิจพอเพียงบนพื้นที่สูง ยกกระดับความเป็นอยู่และคุณภาพชีวิตของประชาชน รวมทั้งอนุรักษ์ฟื้นฟูทรัพยากรธรรมชาติและสิ่งแวดล้อม ตามแนวทางการอยู่ร่วมกันของคนและป่า และพัฒนาการท่องเที่ยวสืบสานตามรอยพระบาท เพื่อการเรียนรู้ สร้างอาชีพ และสร้างรายได้แก่ประชาชน เป้าหมาย ศูนย์บริการและพัฒนาที่สูงปางตองตามพระราชดำริ มีพื้นที่ ๕,๔๓๘ ไร่ ๑ งาน ๔๒ ตารางวา หมู่บ้านในพื้นที่ลุ่มน้ำแม่สะงา

ตำบลหมอกจำแป้ อำเภอเมือง จำนวน ๑๒ หมู่บ้าน หมู่บ้านในพื้นที่ต่อเนื่องกับลุ่มน้ำแม่สะงา ตำบลห้วยผา อำเภอเมือง จำนวน ๔ หมู่บ้าน และขยายผลตามแนวกว้าง มุ่งเน้นการเผยแพร่องค์ความรู้จากศูนย์บริการและพัฒนาที่สูงปางตองตามพระราชดำริไปสู่พื้นที่ของจังหวัดแม่ฮ่องสอน ๗ อำเภอ งบประมาณ ๑,๔๕๖,๕๓๕ บาท เบิกจ่ายแล้ว ๖๔๗,๖๖๐ บาท (ร้อยละ ๔๔.๔๗)

๑) ผลการดำเนินงาน

๑.๑) การอบรมถ่ายทอดความรู้ และส่งเสริมพัฒนาอาชีพ ดำเนินการส่งเสริมและพัฒนาเป็นเกษตรกรต้นแบบโดยการถ่ายทอดความรู้เทคโนโลยี ด้านการเกษตรหลักสูตรการเกษตรตามแนวเศรษฐกิจพอเพียง ๕๐ ราย พร้อมทั้งจัดทำแปลงเรียนรู้สำหรับเกษตรกรต้นแบบ (ปีที่ ๒) ๕ ราย ครอบคลุมเป้าหมาย สร้างกระบวนการ เรียนรู้แบบมีส่วนร่วมด้านปศุสัตว์ ๑ ครั้ง ๑๐ ราย ครอบคลุมเป้าหมาย สอนแนะ กำกับ แนะนำการจัดทำบัญชี ๓๕ ราย ครอบคลุมเป้าหมาย แนะนำ ส่งเสริมกลุ่มชาวบ้าน ในพื้นที่โครงการอันเนื่องมาจากพระราชดำริให้เกิดการรวมกลุ่มเพื่อช่วยเหลือและพัฒนาการประกอบอาชีพเกษตรโดยนำรูปแบบการบริหารจัดการสหกรณ์ไปประยุกต์ใช้ ในการบริหารจัดการกลุ่ม ๑ กลุ่ม ๑ ครั้ง (เป้าหมาย ๑ กลุ่ม ๓ ครั้ง)

๑.๒) การจัดทำแปลงสาธิต/แปลงเรียนรู้สาธิต ดูแลแปลงแม่พันธุ์และแปลงรวบรวมพันธุ์ ฐานเรียนรู้กล้วยไม้ท้องถิ่นและเฟิร์น ๓ ไร่ ฐานเรียนรู้การผลิต ไม้ผลไม้ยืนต้นบนพื้นที่สูง ๑ ไร่ ดูแลแปลงไม้ดอกไม้ประดับ และปรับปรุงภูมิทัศน์หน้าศูนย์ ฯ ๒ ไร่ ครอบคลุมเป้าหมาย จัดทำแปลงเรียนรู้ด้านการผลิตข้าวสาลีพันธุ์ฝาง ๒ ไร่ ปลูกพืชตระกูลถั่วบำรุงดิน ๔ ไร่ ครอบคลุมเป้าหมาย สาธิตการทำ และการใช้น้ำหมักชีวภาพ ปุ๋ยหมัก พด. รวม ๑๔ ไร่ ครอบคลุมเป้าหมาย สาธิตการเลี้ยงแพะ แกะ พ่อแม่พันธุ์ ๑๐ ตัว (เป้าหมาย ๒๐ ตัว) ผลิตลูกและเลี้ยงแกะรุ่น ๑๐ ตัว (เป้าหมาย ๒๐ ตัว) จัดทำแปลงเรียนรู้การถ่ายทอดเทคโนโลยีทางการเกษตรด้านพืช ๓๑.๕๐ ไร่ (เป้าหมาย ๓๖.๕๐ ไร่)

๑.๓) การสนับสนุนปัจจัยการผลิต ผลิตพันธุ์สัตว์น้ำแจกจ่ายเกษตรกร และปล่อยคืนสู่ธรรมชาติเพื่อการอนุรักษ์ ๓๐๐,๐๐๐ ตัว (เป้าหมาย ๕๕๐,๐๐๐ ตัว) การอำนวยความสะดวกโครงการ

๑.๔) การอำนวยความสะดวกโครงการและการติดตามผล ดำเนินการประสานและติดตามความก้าวหน้าการดำเนินงานโครงการ ๕ ครั้ง (เป้าหมาย ๑๒ ครั้ง) และจัดทำ รายงานผลความก้าวหน้าการดำเนินงาน ๔ ครั้ง (เป้าหมาย ๑๐ ครั้ง) รวบรวมข้อมูลจากหน่วยงานที่เกี่ยวข้องในส่วนกลาง ๒ ครั้ง (เป้าหมาย ๔ ครั้ง) และจัดทำสรุป รายงานผลการติดตามเสนอผู้บริหารกระทรวงเกษตรและสหกรณ์ ๒ ครั้ง (เป้าหมาย ๔ ครั้ง)

๒) กิจกรรมอื่น ๆ อยู่ระหว่างดำเนินการตามแผนปฏิบัติงานและงบประมาณ ซึ่งมีแผนดำเนินการ ดังนี้

๒.๑) การจัดทำแปลงเรียนรู้และแปลงสาธิต ดำเนินการดูแลขยายพันธุ์ไม้ในโรงเรือนเพาะชำ ๑ โรงเรือน การจัดงานรณรงค์การนำกล้วยไม้คืนสู่ป่า ๑ ครั้ง จัดทำแปลงเรียนรู้ด้านการผลิตนาขั้นบันได ๒ ไร่ การสนับสนุนวัสดุการเกษตรบำรุงรักษาแปลงหม่อน (ในสถานี) ๐.๒๕ ไร่ สนับสนุนวัสดุการเกษตรบำรุงรักษาแปลงหม่อน (แปลงขยายผล) ๑ ไร่ ผลิตและเพาะชำหม่อนผลสดปลูกภายในโครงการ และสนับสนุนเกษตรกร (ดิน แกลบดิบ แกลบดำ ถุงดำ) ๑,๐๐๐ ตัน และปรับปรุงจุดเรียนรู้ การพัฒนาที่ดินและดูแลรักษาพื้นที่โครงการ ๑ โครงการ

๒.๒) การอบรมถ่ายทอดความรู้ และส่งเสริมพัฒนาอาชีพ ถ่ายทอดองค์ความรู้ด้านพันธุ์ข้าว พร้อมติดตามและขยายผล ๕๐ ราย ส่งเสริมและพัฒนาอาชีพการเพาะเลี้ยงสัตว์น้ำ ๒๐ ราย พัฒนาอาชีพด้านปศุสัตว์แก่เกษตรกร ๑ กลุ่ม ๑๐ ราย ถ่ายทอดองค์ความรู้ทางวิชาการด้านพืชและเทคโนโลยีทางการเกษตรด้านพืช (เกษตรกรขยายผล) ๑๐ ราย ติดตามจัดทำบัญชี ๓๕ ราย แนะนำ ส่งเสริมเกษตรกรในพื้นที่โครงการให้น้อมนำหลักปรัชญาของเศรษฐกิจพอเพียงไปใช้ในการดำเนินชีวิต และการทำเกษตรเพื่อการท่องเที่ยวเชิงอนุรักษ์ ๓๐ ราย และจัดเวทีประชุมกลุ่มชาวบ้านเพื่อร่วมกันวางแผนการดำเนินกิจกรรมของกลุ่ม และพัฒนาอาชีพเกษตรด้านการผลิต การตลาดในรูปแบบสหกรณ์ ๑ ครั้ง ๓๐ ราย

๒.๓) การอำนวยการโครงการ ติดตามผลการดำเนินงานจากหน่วยงานที่เกี่ยวข้องในระดับพื้นที่ ๑ ครั้ง

๓) ผลการติดตามในพื้นที่

สศก. มีแผนการจัดเก็บข้อมูลจากหน่วยงานที่เกี่ยวข้องในระดับพื้นที่ ในช่วงเดือนมิถุนายน ๒๕๖๕

๑.๒.๗ โครงการพัฒนาพื้นที่ราบเชิงเขาตามพระราชดำริ จังหวัดสระแก้ว - ปราจีนบุรี กรมชลประทาน เป็นหน่วยงานหลักร่วมกับ สำนักงานปลัดกระทรวง เกษตรและสหกรณ์ กรมการข้าว กรมประมง กรมปศุสัตว์ กรมพัฒนาที่ดิน สำนักงานการปฏิรูปที่ดินเพื่อเกษตรกรรม กรมตรวจบัญชีสหกรณ์ กรมหม่อนไหม และ กรมส่งเสริมสหกรณ์ มีวัตถุประสงค์เพื่อเป็นแหล่งศึกษาเรียนรู้การพัฒนาต่าง ๆ ตามแนวพระราชดำริและสาธิตแสดงไว้ในลักษณะพิพิธภัณฑ์ธรรมชาติที่มีชีวิต เป็นศูนย์บริการพัฒนาแบบเบ็ดเสร็จที่บูรณาการการดำเนินงานของหน่วยงานต่าง ๆ ในลักษณะองค์รวมขยายผลการดำเนินงานเพื่อส่งเสริมฐานการผลิตด้านเกษตร และ อาชีพสอดคล้องกับภูมิสังคม เพื่อประชาชนมีความเป็นอยู่ที่ดี พึ่งตนเองได้ พัฒนาเกษตรกรและคุณภาพชีวิตของเกษตรกรให้มีการเรียนรู้อย่างต่อเนื่อง ได้รับสวัสดิการต่าง ๆ รวมกลุ่มรวมพลังในการพัฒนา และสร้างความมั่นคงของฐานทรัพยากรธรรมชาติ เป็นภูมิคุ้มกันรองรับผลกระทบการเปลี่ยนแปลงสภาพภูมิอากาศ และสนับสนุน พัฒนาการท่องเที่ยว มีเป้าหมายดำเนินการใน ๒ จังหวัด คือ จังหวัดสระแก้ว และปราจีนบุรี รวม ๕ อำเภอ ครอบคลุมพื้นที่ ๔๐๗,๕๔๓ ไร่ แบ่งการพัฒนาเป็น ๙ พื้นที่ ๑๐๖ หมู่บ้าน ๑๐,๑๕๔ ครัวเรือน งบประมาณ ๑.๘๒๓๔ ล้านบาท เบิกจ่ายแล้ว ๐.๕๑๘๑ ล้านบาท ร้อยละ ๒๘.๔๗

๑) ผลการดำเนินงาน

๑.๑) การอบรมถ่ายทอดความรู้ และส่งเสริมพัฒนาอาชีพ จัดอบรมให้ความรู้ด้านการผลิตทางการเกษตร และการอยู่ร่วมกับป่าชุมชน ๖๐ ราย ครอบคลุมเป้าหมาย อบรม/สอนแนะนำการจัดทำบัญชี ๑๕ ราย ร้อยละ ๖๐.๐๐ ของเป้าหมาย ๒๕ ราย ด้านการส่งเสริมงานสหกรณ์ มีแผนแนะนำ ส่งเสริมการดำเนินงานของสหกรณ์ให้มีความเข้มแข็งตามศักยภาพ ดำเนินการแล้ว ๕ แห่ง ครอบคลุมเป้าหมาย โดยจัดได้ ๑๐ ครั้ง ร้อยละ ๕๐.๐๐ ของเป้าหมาย ๒๐ ครั้ง ส่งเสริมและพัฒนาเป็นเกษตรกรต้นแบบ โดยถ่ายทอดความรู้เทคโนโลยีด้านการเกษตร หลักสูตรการเกษตรตามแนวเศรษฐกิจพอเพียง ๑๐๐ ราย

๑.๒) การจัดทำแปลงเรียนรู้/สาธิต จัดทำแปลงเรียนรู้สำหรับเกษตรกรต้นแบบ ๑๐ ราย ครอบคลุมเป้าหมาย สาธิตการทำปุ๋ยหมัก พด. ๔๐ ไร่ ร้อยละ ๕๗.๑๔ ร้อยละ ๕๗.๑๔ ของเป้าหมาย ๗๐ ไร่ สาธิตการทำปุ๋ยหมักชีวภาพ ๑๗๐ ไร่ ร้อยละ ๔๘.๕๗ ของเป้าหมาย ๓๕๐ ไร่

๑.๓) การผลิต/สนับสนุนปัจจัย ผลิตพันธุ์สัตว์แล้ว ๑๕๐,๐๐๐ ตัว ร้อยละ ๒๔.๐๐ ของเป้าหมาย ๖๒๕,๐๐๐ ตัว สนับสนุนงบประมาณเงินอุดหนุนจัดจ้างเจ้าหน้าที่ปฏิบัติงานในสหกรณ์แล้ว ๑ ราย ๑ สหกรณ์ ครบตามเป้าหมาย

๑.๔) การอำนวยความสะดวก/ประชุม มีการจัดประชุมสรุปผลการปฏิบัติงานและผลการติดตามหน่วยงานในสังกัดที่ดำเนินงานในพื้นที่โครงการฯ ๒ ครั้ง ประสานงาน อำนวยความสะดวก จัดประชุมคณะทำงาน ๒ ครั้ง ครบตามเป้าหมาย ระดมข้อมูลสู่ความต้องการการส่งเสริมและพัฒนาอาชีพ ด้านการเกษตรอย่างมีส่วนร่วม ในตำบลบุพราหมณ์ แก่งดินสอ และทุ่งโพธิ์ อำเภอนาดี ๓ ครั้ง ร้อยละ ๖๐.๐๐ ของเป้าหมาย ๕ ครั้ง ติดตามประสานงาน อำนวยความสะดวก รายงานผลการดำเนินงานของสหกรณ์ จุดอ่อน จุดแข็ง ๒ ครั้ง ร้อยละ ๓๓.๓๓ ของเป้าหมาย ๖ ครั้ง รวบรวมข้อมูลจากหน่วยงานที่เกี่ยวข้อง และจัดทำสรุปรายงานผลการติดตามเสนอผู้บริหาร ๒ ครั้ง ร้อยละ ๕๐.๐๐ ของเป้าหมาย ๔ ครั้ง

๒) กิจกรรมอื่น ๆ อยู่ระหว่างดำเนินการตามแผนปฏิบัติงานและงบประมาณ ซึ่งมีแผนดำเนินการ ดังนี้

๒.๑) การการอบรมถ่ายทอดความรู้ และส่งเสริมพัฒนาอาชีพ ถ่ายทอดองค์ความรู้เรื่องข้าว ติดตามกลุ่มอาชีพ และวิเคราะห์ปัญหาาร่วมกัน พร้อมทั้งจัดทำแปลงเรียนรู้/แปลงขยายผล ๖๐ ราย ธนาคารข้าว/วิเคราะห์คุณภาพเมล็ดพันธุ์ ๑ ครั้ง ถ่ายทอดเทคโนโลยีการผลิตเมล็ดพันธุ์ข้าว ๔๐ ราย จัดทำแปลงผลิตเมล็ดพันธุ์ข้าว ๒ ไร่ อบรมให้ความรู้ด้านการผลิตทางการเกษตรและการอยู่ร่วมกับป่าชุมชน ๖๐ ราย สร้างกระบวนการเรียนรู้แก่เกษตรกร ๑๐ ราย ๑ ครั้ง พัฒนาอาชีพให้แก่เกษตรกร ๑ กลุ่ม สมาชิก ๑๐ ราย ส่งเสริมและพัฒนาอาชีพการเพาะเลี้ยงสัตว์น้ำแก่เกษตรกร ๕๐ ราย ฝึกอบรมเกษตรกรเกี่ยวกับการย้อมสีเส้นไหมด้วยวัสดุธรรมชาติ ๑๐ ราย ส่งเสริมการปลูกหม่อนเลี้ยงไหมในโรงเรียนด้วยการสนับสนุนวัสดุสาธิต พร้อมทั้งให้ฝึกปฏิบัติการเลี้ยงไหม ๑ แห่ง อบรม/สอนแนะนำการจัดทำบัญชี กำกับแนะนำการจัดทำบัญชี และติดตามการจัดทำบัญชี ๒๕ ราย มีแผนจัดประชุมเชิงปฏิบัติการ เพื่อร่วมกันวิเคราะห์การดำเนินงานของสหกรณ์ จุดอ่อน จุดแข็ง แล้วนำผลมากำหนดแผนงานและพัฒนาสหกรณ์ในปีต่อไป และคาดว่าสมาชิกจะมีรายได้เพิ่มขึ้นในปีถัดไป ร้อยละ ๖๐ เมื่อเทียบกับปีที่ผ่านมา

๒.๒) การจัดทำแปลงเรียนรู้ ปรับปรุงศูนย์เรียนรู้ด้านการพัฒนาที่ดินในโครงการ ๑ โครงการ สร้างจุดเรียนรู้และสาธิตการเพาะเลี้ยงสัตว์น้ำ ๑ แห่ง

๒.๓) การสนับสนุนปัจจัยการผลิต สนับสนุนปัจจัยการผลิตพร้อมทั้งติดตามให้คำแนะนำ ๔๐ ราย สนับสนุนปัจจัยการผลิต ๔ ราย

๒.๔) ด้านการอำนวยความสะดวก จัดทำเวทีชุมชน ๑ ครั้ง

๓) ผลการติดตามในพื้นที่

สศค. มีแผนการจัดเก็บข้อมูลจากหน่วยงานที่เกี่ยวข้องในระดับพื้นที่ ในช่วงเดือนกรกฎาคม ๒๕๖๕

๑.๒.๘ โครงการศูนย์พัฒนาไม่ผลตามพระราชดำริ จังหวัดจันทบุรี กรมวิชาการเกษตร เป็นหน่วยงานหลักร่วมกับ สำนักงานปลัดกระทรวงเกษตรและสหกรณ์ กรมประมง กรมปศุสัตว์ กรมพัฒนาที่ดิน กรมตรวจบัญชีสหกรณ์ กรมส่งเสริมการเกษตร กรมส่งเสริมสหกรณ์ และสำนักงานเศรษฐกิจการเกษตร โดยมีวัตถุประสงค์ เพื่อเป็นแหล่งเรียนรู้ต้นแบบ และแหล่งศึกษาและถ่ายทอดความรู้ทางการเกษตรด้านไม้ผลในระบบเกษตรดีที่เหมาะสม ให้แก่เกษตรกรและประชาชนกลุ่มเป้าหมายต่าง ๆ พัฒนาการผลิตไม้ผลชนิดต่าง ๆ ในรูปแบบเกษตรดีที่เหมาะสม ที่มีคุณภาพมาตรฐานที่ดีเพื่อสร้างมูลค่าเพิ่มแก่ผลผลิต เพื่อสร้างโอกาส ในการประกอบอาชีพให้กับ

ประชาชนในพื้นที่ให้สามารถพึ่งตนเองได้ ด้วยการพัฒนาเป็นแหล่งท่องเที่ยวเชิงอนุรักษ์ด้านการเกษตร ขยายผลการดำเนินงานสู่ชุมชนให้กว้างขวางยิ่งขึ้น รวมทั้งอนุรักษ์และบริหารจัดการทรัพยากรดินและน้ำในพื้นที่ศูนย์ฯ และชุมชนหมู่บ้านรอบศูนย์ฯ ให้เกิดประโยชน์สูงสุด สร้างภูมิคุ้มกันในอาชีพการเกษตรและรองรับการเปลี่ยนแปลงสภาพธรรมชาติต่าง ๆ และเพื่อพัฒนาและปรับปรุงประสิทธิภาพการบริหารจัดการศูนย์ฯ มุ่งบูรณาการดำเนินงานกระบวนการมีส่วนร่วมของทุกภาคส่วน โดยมีประชาชนเป็นศูนย์กลาง มีเป้าหมายพื้นที่ศูนย์พัฒนาไม้ผลตามพระราชดำริ จังหวัดจันทบุรี จำนวน ๑๐๙.๙๙ ไร่ และพื้นที่หมู่บ้านรอบศูนย์ฯ ๘ หมู่บ้าน จำนวน ๒๕,๒๕๐ ไร่ งบประมาณ ๑,๔๖๔,๘๓๐ บาท เบิกจ่ายแล้ว ๗๒๐,๓๐๕ บาท (ร้อยละ ๔๙.๑๗)

๑) ผลการดำเนินงาน

๑.๑) การอบรมถ่ายทอดความรู้และการสาธิต ดำเนินการอบรม/สอนแนะนำการจัดทำบัญชี ๑๐ ราย ครอบคลุมเป้าหมาย ถ่ายทอดองค์ความรู้ทางวิชาการด้านพืชและเทคโนโลยีทางการเกษตรด้านพืช ๘๐ ราย ครอบคลุมเป้าหมาย ถ่ายทอดความรู้เทคโนโลยีด้านการเกษตรการหลักสูตรการเกษตรตามแนวเศรษฐกิจพอเพียง ๕๐ ราย (เป้าหมาย ๑๐๐ ราย) สาธิตการเลี้ยงสุกร ๕ ตัว (เป้าหมาย ๑๐ ตัว) สาธิตการเลี้ยงสัตว์ปีก ๒๐ ตัว ครอบคลุมเป้าหมายสาธิตการทำปุ๋ยหมัก พด. ๓๐ ไร่ (เป้าหมาย ๖๐ ไร่) สาธิตการทำกาบใช้หมักชีวภาพ ๑๐๐ ไร่ (เป้าหมาย ๒๐๐ ไร่) การแนะนำ ส่งเสริมกลุ่มชาวบ้านในพื้นที่โครงการอันเนื่องมาจากพระราชดำริ ให้เกิดการรวมกลุ่มเพื่อช่วยเหลือ และพัฒนาการประกอบ อาชีพเกษตรโดยนำรูปแบบการบริหารจัดการสหกรณ์ ไปประยุกต์ใช้ในการบริหารจัดการกลุ่ม ๒ ครั้ง (เป้าหมาย ๓ ครั้ง) ๑ กลุ่ม และแนะนำ ส่งเสริมเกษตรกรในพื้นที่โครงการให้น้อมนำหลักปรัชญาของเศรษฐกิจพอเพียงไปใช้ในการดำเนินชีวิตและการทำเกษตรอินทรีย์ เพื่อลดการใช้สารเคมี ๒๕ ราย (เป้าหมาย ๓๐ ราย) จัดเวทีประชุมกลุ่มชาวบ้านเพื่อร่วมกันวางแผนการดำเนินกิจกรรมและพัฒนาอาชีพเกษตรของสมาชิกกลุ่ม ๑ ครั้ง ๒๕ ราย (เป้าหมาย ๓๐ ราย)

๑.๒) การจัดทำแปลงเรียนรู้ ดำเนินการจัดทำแปลงสาธิต/แปลงเรียนรู้ด้านพืชและเทคโนโลยีทางการเกษตรด้านพืช ๑๐๙ ไร่ ครอบคลุมเป้าหมายจัดทำแปลงเรียนรู้สำหรับเกษตรกรต้นแบบ ๕ ราย ครอบคลุมเป้าหมาย

๑.๓) การอำนวยความสะดวกโครงการ กิจกรรม "ช่วยพ่อทำสวน" ครั้งที่ ๖ เนื่องในวันคล้ายวันเฉลิมพระชนมพรรษาพระบาทสมเด็จพระบรมชนกาธิเบศร มหาภูมิพลอดุลยเดชมหาราช บรมนาถบพิตร ๗๐ ราย ครอบคลุมเป้าหมาย รวบรวมข้อมูลจากหน่วยงานที่เกี่ยวข้องในส่วนกลาง ๒ ครั้ง (เป้าหมาย ๔ ครั้ง) และจัดทำสรุปรายงานผลการติดตามเสนอผู้บริหารกระทรวงเกษตรและสหกรณ์ ๒ ครั้ง (เป้าหมาย ๔ ครั้ง)

๒) กิจกรรมอื่น ๆ อยู่ระหว่างดำเนินการตามแผนปฏิบัติงานและงบประมาณ ซึ่งมีแผนดำเนินการ ดังนี้

๒.๑) การอบรมถ่ายทอดความรู้ และการสาธิต กำกับ แนะนำการจัดทำบัญชีและติดตามการจัดทำบัญชี ๑๐ ราย ส่งเสริมการเลี้ยงชันโรง ๘๐ ไร่

๒.๒) การจัดทำแปลงเรียนรู้ จุดเรียนรู้และสาธิตการเพาะเลี้ยงสัตว์น้ำ ๑ แห่ง แปลงเรียนรู้ด้านการเลี้ยงชันโรง ๒๐ ไร่ และด้านการเลี้ยงผึ้งโพรง ๕ ไร่

๒.๓) การอำนวยความสะดวก

๓) ผลการติดตามในพื้นที่

สศก. อยู่ระหว่างเตรียมการจัดเก็บข้อมูลจากหน่วยงานที่เกี่ยวข้องในระดับพื้นที่ ในช่วงเดือน กรกฎาคม ๒๕๖๕

๑.๒.๙ โครงการศูนย์บริการการพัฒนาปลวกแดงตามพระราชดำริ จังหวัดระยอง โดยมี กรมส่งเสริมการเกษตร เป็นหน่วยงานหลักร่วมกับ กรมการข้าว กรมประมง กรมปศุสัตว์ กรมวิชาการเกษตร กรมพัฒนาที่ดิน กรมตรวจบัญชีสหกรณ์ กรมส่งเสริมสหกรณ์ สำนักงานปลัดกระทรวงเกษตรและสหกรณ์ และสำนักงานเศรษฐกิจการเกษตร มีวัตถุประสงค์ เพื่อดำเนินงานสนองพระราชดำริที่ได้พระราชทานไว้ได้ครบถ้วนและถูกต้อง โดยปรับเปลี่ยนกระบวนการพัฒนาในเชิงคุณภาพ ส่งเสริม พัฒนาและบริการ การฝึกอบรม แหล่งเรียนรู้ และแหล่งท่องเที่ยว ในรูปแบบพิพิธภัณฑ์ธรรมชาติที่มีชีวิตตามแนวพระราชดำริไปยังประชาชน ให้สามารถนำไปปรับใช้ในไร่นาของตนเอง ได้อย่างเหมาะสม สอดคล้องและสอดคล้องกับธรรมชาติและสิ่งแวดล้อม และพึ่งพาตนเองได้อย่างยั่งยืนตามหลักปรัชญาของเศรษฐกิจพอเพียง และบูรณาการการส่งเสริมและพัฒนา การบริหารจัดการทรัพยากรและโครงสร้างพื้นฐานของศูนย์บริการตามแนวพระราชดำริให้มีประสิทธิภาพ งบประมาณ ๑.๓๐๒๗ ล้านบาท เบิกจ่ายแล้ว ๐.๔๕๘๗ ล้านบาท (ร้อยละ ๓๕.๒๑)

๑) ผลการดำเนินงาน

๑.๑) ด้านการสาธิต สาธิตการเลี้ยงสัตว์ปีก ๒๐ ตัว ครอบคลุมเป้าหมาย ผลิตพันธุ์สัตว์น้ำ ๑,๐๕๐ พันตัว เป้าหมาย ๒,๐๐๐ พันตัว สาธิตการทำกรรไกรใช้น้ำ หมักชีวภาพ ๕๐ ไร่ เป้าหมาย ๑๐๐ ไร่ สาธิตการทำปุ๋ยหมักตามสูตรของกรมพัฒนาที่ดิน ๒๕ ไร่ เป้าหมาย ๕๐ ไร่

๑.๒) ด้านบัญชีและสหกรณ์ อบรมแนะนำการจัดทำบัญชี ๑๕ ราย จัดประชุมเชิงปฏิบัติการเพื่อร่วมกันวิเคราะห์การดำเนินงานของสหกรณ์จุดอ่อน จุดแข็ง แล้วนำผลที่ได้มากำหนดเป็นแผนงานประจำปีและพัฒนาสหกรณ์ให้บรรลุตามวัตถุประสงค์และตัวชี้วัดของโครงการ ๑ ครั้ง ๒๐ ราย ครอบคลุมเป้าหมาย แนะนำ ส่งเสริมการดำเนินกิจการของสหกรณ์ให้มีความเข้มแข็งและดำเนินการตามแผนพัฒนาสหกรณ์ที่กำหนด พร้อมน้อมนำหลักปรัชญาของเศรษฐกิจพอเพียงมาประยุกต์ใช้ ในการดำเนินงาน ๑ สหกรณ์ ๓ ครั้ง เป้าหมาย ๔ ครั้ง

๑.๓) ด้านการอบรมถ่ายทอดความรู้และส่งเสริมอาชีพ การถ่ายทอดความรู้เทคโนโลยีด้านการเกษตร หลักสูตรการเกษตรตามแนวเศรษฐกิจพอเพียง ๑๐๐ ราย สร้างกระบวนการเรียนรู้แบบมีส่วนร่วม ๔๐ ราย ๔ ครั้ง ครอบคลุมเป้าหมาย

๑.๔) ด้านอำนวยการโครงการ ดูแลแปลงเรียนรู้การผลิตข้าว ๓ ไร่ ครอบคลุมเป้าหมาย ดูแลจุดเรียนรู้ภายในศูนย์ฯ ๓ จุด เป้าหมาย ๕ จุด จัดประชุมคณะกรรมการดำเนินงานโครงการศูนย์บริการฯ และการประชุมอื่นๆ ที่เกี่ยวข้อง ๒ ครั้ง เป้าหมาย ๔ ครั้ง ประชาสัมพันธ์ และการจัดงานประจำปีของศูนย์บริการฯ ๑ ครั้ง เป้าหมาย ๒ ครั้ง ประสานอำนวยการ และติดตามผลการดำเนินงาน ๔ ครั้ง เป้าหมาย ๑๐ ครั้ง เสนอผู้บริหารของกระทรวงเกษตรและสหกรณ์ ๑ ครั้ง เป้าหมาย ๔ ครั้ง จัดทำสรุปรายงานผลการติดตามเสนอผู้บริหารกระทรวงเกษตรและสหกรณ์ ๑ ครั้ง เป้าหมาย ๔ ครั้ง

๒) กิจกรรมอื่น ๆ อยู่ระหว่างดำเนินการตามแผนปฏิบัติงานและงบประมาณ ซึ่งมีแผนดำเนินการ ดังนี้

๒.๑) ด้านบัญชีและสหกรณ์ กำกับการจัดทำบัญชี ๑๕ ราย ติดตามการจัดทำบัญชี ๑๕ ราย ๔ ครั้ง สมาชิกสหกรณ์ในพื้นที่มีรายได้จากการผลิตและจำหน่าย สินค้าเกษตรไม่น้อยกว่าร้อยละ ๓

๒.๒) ด้านการอบรมถ่ายทอดความรู้และส่งเสริมอาชีพ จัดทำแปลงเรียนรู้สำหรับเกษตรกรต้นแบบ ๕ ราย การถ่ายทอดความรู้ การติดตามและขยายผล เกษตรกรกลุ่มผลิตข้าว ๕๓ ราย พัฒนาอาชีพเกษตรกร ๒๐ ราย ๒ ครั้ง

๒.๓) ด้านอำนวยการโครงการ ดูแลแปลงแม่พันธุ์และแปลงรวบรวมพันธุ์ ๘๐ ไร่ ปรับปรุงจุดเรียนรู้ด้านการพัฒนาที่ดินในโครงการฯ และดูแลรักษาพื้นที่โครงการฯ ๑ โครงการ สำนักงานเศรษฐกิจการเกษตรมีแผนรวบรวมข้อมูลจากหน่วยงานที่เกี่ยวข้องในส่วนกลางเพื่อจัดทำรายงานติดตามผลการดำเนินงานในพื้นที่จากเกษตรกรที่เข้าร่วมโครงการและหน่วยงานที่เกี่ยวข้อง ๑ ครั้ง

๓) ผลการติดตามในพื้นที่

สำนักงานเศรษฐกิจการเกษตรอยู่ระหว่างเตรียมการจัดเก็บข้อมูลจากหน่วยงานที่เกี่ยวข้องในระดับพื้นที่ ในช่วงเดือนกรกฎาคม ๒๕๖๕

๑.๒.๑๐ โครงการศูนย์พัฒนาปศุสัตว์ตามพระราชดำริ อำเภอด่านซ้าย จังหวัดเลย กรมปศุสัตว์ เป็นหน่วยงานหลักร่วมกับ กรมประมง กรมวิชาการเกษตร กรมหม่อนไหม กรมพัฒนาที่ดิน กรมตรวจบัญชีสหกรณ์ กรมส่งเสริมการเกษตร กรมส่งเสริมสหกรณ์ สำนักงานปลัดกระทรวงเกษตรและสหกรณ์ และสำนักงานเศรษฐกิจการเกษตร มีวัตถุประสงค์ เพื่อสนองพระราชดำริพระบาทสมเด็จพระบรมชนกาธิเบศร มหาภูมิพลอดุลยเดชมหาราช บรมนาถบพิตร และสมเด็จพระกนิษฐาธิราชเจ้า กรมสมเด็จพระเทพรัตนราชสุดาฯ สยามบรมราชกุมารี ที่พระราชทานให้ศูนย์พัฒนาปศุสัตว์ตามพระราชดำริ อำเภอด่านซ้าย จังหวัดเลย เป็นศูนย์กลางการผลิตพันธุ์สัตว์และส่งเสริมขยายพันธุ์สัตว์ไปสู่โครงการอันเนื่องมาจากพระราชดำริที่ขาดแคลน และราษฎรที่ยากจนในเขตพื้นที่ไม่ไกลจากศูนย์ศึกษาวิจัยเทคโนโลยีด้านปศุสัตว์ และการเกษตรผสมผสานที่เหมาะสมกับสภาพพื้นที่ เพื่อเป็นศูนย์พัฒนาการปศุสัตว์ และการเกษตรผสมผสาน เป็นแหล่งเรียนรู้และฝึกอบรม เป็นตัวอย่างให้เกษตรกร ผู้สนใจ นำไปพัฒนาการประกอบอาชีพตามแนวทางปรัชญาเศรษฐกิจพอเพียง และขยายผลการพัฒนาสู่พื้นที่เป้าหมายให้มีการพัฒนาอย่างยั่งยืน โดยมีเป้าหมายพื้นที่โครงการ ได้แก่ ที่ดินในพระบรมราชูปถัมภ์ จำนวน ๔ แปลง เนื้อที่รวม ๑๕๑ ไร่ ๓ งาน ๕๗ ตารางวา และที่ดินสาธารณประโยชน์ที่ขอใช้ประโยชน์เพิ่มเติม ป่าโคกดงน้อย เนื้อที่ ๗๐๐ ไร่ และพื้นที่ส่งเสริม ได้แก่ โรงเรียนตำรวจตระเวนชายแดนในจังหวัดเลย พื้นที่รอบศูนย์พัฒนาปศุสัตว์ตามพระราชดำริ พื้นที่พัฒนาเพื่อความมั่นคงชายแดน จังหวัดเลย เพชรบูรณ์ พิษณุโลก และอุดรดิตถ์ พื้นที่อำเภอต่าง ๆ ของจังหวัดเลย พื้นที่โครงการอันเนื่องมาจากพระราชดำริ ภาคตะวันออกเฉียงเหนือ และภาคเหนือ รวมทั้ง ประชากรเป้าหมาย ได้แก่ โรงเรียนโครงการตามพระราชดำริ นักเรียน และผู้ปกครองนักเรียน เกษตรกรในพื้นที่พัฒนาเพื่อความมั่นคงชายแดน พื้นที่โครงการ อันเนื่องมาจากพระราชดำริ ที่มีฐานะยากจน ราษฎร ผู้สนใจทั่วไป และประชาชนผู้ด้อยโอกาส และมีเป้าหมายในการดำเนินงาน เพื่อให้เกิดความมั่นคงด้านอาหารระดับครัวเรือน ไม่น้อยกว่า ๓,๐๐๐ ครัวเรือน เด็กนักเรียน มีอาหารโปรตีนที่บริโภคอย่างเพียงพอ ไม่น้อยกว่า ๗๐ โรงเรียน งบประมาณ ๒,๕๔๗,๐๒๙.๔๐ บาท เบิกจ่ายแล้ว ๑,๖๘๐,๙๖๑ บาท (ร้อยละ ๖๖)

๑) ผลการดำเนินงาน

๑.๑) การอบรมถ่ายทอดความรู้ และส่งเสริมพัฒนาอาชีพ การอบรมการย้อมสีธรรมชาติ ๑๐ ราย อบรมการทำบัญชี ๕๖ ราย อบรมเป้าหมาย อบรมหลักสูตรการเกษตรตามแนวเศรษฐกิจพอเพียง ๕๐ ราย อบรมเป้าหมาย การผลิต ขยายพันธุ์ไม้ผลและผักพื้นบ้าน ๕๐ ราย อบรมเป้าหมาย การเพาะเห็ดเศรษฐกิจ ๕๐ ราย อบรมเป้าหมาย การถ่ายทอดองค์ความรู้ด้านเกษตรผสมผสาน ๒๐ ราย (เป้าหมาย ๓๐ ราย) การสร้างกระบวนการเรียนรู้แบบมีส่วนร่วม ๖๐ ราย อบรมเป้าหมาย การพัฒนาอาชีพเกษตรกรด้านปศุสัตว์ ๒ กลุ่ม (เป้าหมาย ๔ กลุ่ม) จำนวน ๒๐ ราย (เป้าหมาย ๔๐ ราย) และแนะนำส่งเสริมกลุ่มชาวบ้านในพื้นที่โครงการฯให้เกิดการรวมกลุ่มเพื่อช่วยเหลือและพัฒนาการประกอบอาชีพเกษตร ๑ กลุ่ม อบรมเป้าหมาย

๑.๒) การจัดทำแปลงสาธิต/แปลงเรียนรู้สาธิต สาธิตการเลี้ยงสัตว์ปีก ๑๐๐ ราย สาธิตการเลี้ยงสุกร ๑๐ ตัว การปลูกพืชอาหารสัตว์ ๑๐ ไร่ สาธิตการทำกรใช้น้ำหมักชีวภาพ ๑๕๐ ไร่ สาธิตการทำปุ๋ยหมัก พด. ๕๐ ไร่ จัดทำโรงเรือนเพาะเห็ด ๒ โรงเรือน จัดทำแปลงไม้ผล ๕ ไร่ และ จัดทำแปลงพืชสมุนไพร ๓ ไร่ ครอบคลุมเป้าหมาย

๑.๓) การสนับสนุนปัจจัยการผลิต ผลិតลูกสัตว์ปีก ๓๒๑ ตัว (เป้าหมาย ๑,๐๐๐ ตัว) ผลิตพันธุ์ไม้ผลและผักพื้นบ้าน ๑,๕๐๐ ต้น และสนับสนุนก้อนเชื้อเห็ด ๓,๐๐๐ ก้อน ครอบคลุมเป้าหมาย

๑.๔) การขยายผล จัดทำแปลงเรียนรู้สำหรับเกษตรกรต้นแบบ ๕ ราย ครอบคลุมเป้าหมาย

๑.๕) การอำนวยการโครงการ จัดประชุมคณะทำงานยุทธศาสตร์ ๑ ครั้ง คณะทำงานขับเคลื่อนการดำเนินงานระดับอำเภอ ๑ ครั้ง จัดประชุมประชาคมเกษตรกรที่เข้าร่วมโครงการ ปีงบประมาณ ๒๕๖๖ และคณะทำงานระดับอำเภอ ๑ ครั้ง การประสาน ติดตาม อำนวยการ ๒ ครั้ง ส่วนของสำนักงานเศรษฐกิจการเกษตรรวบรวมข้อมูลจากหน่วยงานที่เกี่ยวข้องในส่วนกลาง ๒ ครั้ง (เป้าหมาย ๔ ครั้ง) และจัดทำสรุปรายงานผลการติดตามเสนอผู้บริหารกระทรวง เกษตรและสหกรณ์ ๒ ครั้ง (เป้าหมาย ๔ ครั้ง)

๒) กิจกรรมอื่น ๆ อยู่ระหว่างดำเนินการตามแผนปฏิบัติงานและงบประมาณ ซึ่งมีแผนดำเนินการ ดังนี้

๒.๑) การอบรมถ่ายทอดความรู้ และส่งเสริมพัฒนาอาชีพ เกษตรกรได้รับการถ่ายทอดเทคโนโลยีด้านการประมง วิธีการเพาะเลี้ยงสัตว์น้ำ เป้าหมาย ๔๐ ราย การถ่ายทอดองค์ความรู้ทางวิชาการด้านพืชและเทคโนโลยีการเกษตรด้านพืช (เกษตรกรขยายผล) เป้าหมาย ๑๐ ราย การผลิตและแปรรูปผลิตภัณฑ์สมุนไพร เป้าหมาย ๕๐ ราย และการสร้างกระบวนการเรียนรู้เกษตรกรยั่งยืน เป้าหมาย ๕ โรงเรียน

๒.๒) การจัดทำแปลงสาธิต/แปลงเรียนรู้ จัดทำแปลงสาธิตการเพาะเลี้ยงสัตว์น้ำ เป้าหมาย ๑ แห่ง จัดทำแปลงเรียนรู้การถ่ายทอดเทคโนโลยีทางการเกษตรด้านพืช เป้าหมาย ๑๐ ไร่ และการดูแลรักษาแปลงหมอน เป้าหมาย ๔ ไร่

๒.๓) การสนับสนุนปัจจัยการผลิต ผลิตพันธุ์สัตว์น้ำ เป้าหมาย ๕๐๐,๐๐๐ ตัว ผลิตลูกสุกร เป้าหมาย ๑๒๐ ตัว และผลิตสมุนไพร เป้าหมาย ๑,๕๐๐ ต้น

๒.๔) การอำนวยการโครงการ จัดประชุมคณะกรรมการขับเคลื่อนการดำเนินงานโครงการฯ ระดับจังหวัด เป้าหมาย ๑ ครั้ง และสรุปผลการดำเนินงาน ปีงบประมาณ ๒๕๖๕

๓) ผลการติดตามในพื้นที่

สศก. อยู่ระหว่างเตรียมการจัดเก็บข้อมูลจากหน่วยงานที่เกี่ยวข้องในระดับพื้นที่ ในช่วงเดือนพฤษภาคม ๒๕๖๕

๑.๒.๑๑ โครงการคลินิกเกษตรเคลื่อนที่ในพระราชานุเคราะห์ สมเด็จพระบรมโอรสาธิราช ฯ สยามมกุฎราชกุมาร กรมส่งเสริมการเกษตร เป็นหน่วยงานหลักร่วมกับ กรมการข้าว กรมปศุสัตว์ กรมประมง กรมตรวจบัญชีสหกรณ์ กรมส่งเสริมสหกรณ์ สำนักงานการปฏิรูปที่ดินเพื่อเกษตรกรรม และหน่วยงานในสังกัดกระทรวงเกษตรและสหกรณ์ โดยมีวัตถุประสงค์เพื่อเป็นการเฉลิมพระเกียรติเนื่องในวันเฉลิมพระชนมพรรษา พระบาทสมเด็จพระเจ้าอยู่หัว เพื่อให้เกษตรกรที่มีปัญหาด้านการเกษตรในพื้นที่ห่างไกล สามารถเข้าถึงการบริการทางวิชาการ และได้รับการแก้ไขปัญหาด้านการเกษตรอย่างครบวงจรในคราวเดียวกัน รวมทั้งเพื่อบูรณาการความร่วมมือระหว่างหน่วยงานวิชาการ หน่วยงานส่งเสริม และศูนย์บริการและถ่ายทอดเทคโนโลยีการเกษตรประจำตำบลในการให้บริการในการแก้ไขปัญหาทางการเกษตรร่วมกัน เป้าหมายการจัดงานคลินิกเกษตร ๓๐๘ ครั้ง ๗๗ จังหวัด งบประมาณ ๒๐.๔๐๙๑ ล้านบาท เบิกจ่ายแล้ว ๕.๒๐๗๖ ล้านบาท ร้อยละ ๒๕.๕๒

๑) ผลการดำเนินงาน

จากการรวบรวมข้อมูลไตรมาสที่ ๒ พบว่า มีการดำเนินการจัดคลินิกเกษตรเคลื่อนที่ฯ แล้ว ๑๓๕ ครั้ง (ใช้ข้อมูลของกรมส่งเสริมการเกษตรที่เป็นเจ้าภาพหลักในการจัดงาน) โดยมีเกษตรกรมาใช้บริการคลินิกเกษตร (เกษตรกร ๑ ราย สามารถเข้ารับบริการได้มากกว่า ๑ คลินิก) ๕๕,๙๓๑ ราย ร้อยละ ๕๘.๗๕ ของเป้าหมาย ๙๕,๒๐๐ ราย สำหรับการติดตามเกษตรกรที่เข้ารับบริการคลินิกเกษตร ในปีงบประมาณ พ.ศ. ๒๕๖๔ ดำเนินการติดตามเกษตรกรแล้ว ๒,๓๔๐ ราย ครบตามเป้าหมาย

๒) ผลการติดตามในพื้นที่

ศูนย์ประเมินผล ลงพื้นที่ติดตามเกษตรกรที่เข้ารับบริการคลินิกเกษตรเคลื่อนที่ในพระราชานุเคราะห์ ฯ จำนวน ๓ ครั้ง รวม ๑๐ จังหวัด กอปรด้วย จังหวัด พิจิตร แพร่ สุโขทัย มุกดาหาร กาฬสินธุ์ ยโสธร นครปฐม สุพรรณบุรี อ่างทอง และพระนครศรีอยุธยา ผลการติดตามเบื้องต้น มีดังนี้

๑) การดำเนินงานในปี ๒๕๖๔ มีการให้บริการคลินิก ๓ รูปแบบ คือ

๑.๑) จัดงานคลินิกเกษตรเคลื่อนที่ในพระราชานุเคราะห์ ฯ รูปแบบเดิม โดยมี คลินิกดิน คลินิกพืช คลินิกปศุสัตว์ คลินิกประมง คลินิกสหกรณ์ เป็นต้น มาให้บริการแก่เกษตรกรภายในงาน

๑.๒) ตั้งจุดให้บริการที่หน้าสำนักงานเกษตรจังหวัด/อำเภอ/ศูนย์ปฏิบัติการของกรมส่งเสริมการเกษตร เพื่อลดความแออัดในการมารับบริการ ซึ่งมีหน่วยงานในพื้นที่ เช่น สำนักงานปศุสัตว์จังหวัด สถานีพัฒนาที่ดินจังหวัด สำนักงานประมงจังหวัด นำเอกสารความรู้ และปัจจัยการผลิตมาแจก ณ จุดให้บริการ

๑.๓) ให้บริการผ่านแอปพลิเคชัน ZOOM ในพื้นที่ที่มีการแพร่ระบาดของโรคติดเชื้อไวรัสโคโรนา ๒๐๑๙ อย่างรุนแรง โดยให้สำนักงานเกษตรจังหวัดเป็นศูนย์กลางในการให้บริการออนไลน์ มีหน่วยงานที่ให้บริการแต่ละคลินิกร่วมให้ความรู้และคำแนะนำ เช่น คลินิกปศุสัตว์ คลินิกประมง คลินิกพัฒนาที่ดิน เพื่อให้เกษตรกรมาใช้บริการได้จุดละไม่เกิน ๒๕ ราย ทั้งนี้ เกษตรกรที่มาเข้ารับบริการทั้ง ๓ รูปแบบ จะได้รับเอกสารความรู้ เมล็ดพันธุ์ผัก ถั่วฝักยาว มะเขือ น้ำหมัก และสารชีวภัณฑ์ต่าง ๆ เป็นต้น

๒) ความคิดเห็นของเกษตรกรที่เข้ารับบริการคลินิก พบว่า เกษตรกรทุกรายพึงพอใจต่อปัจจัยการผลิตที่ได้รับ มีความพึงพอใจต่อการให้บริการในรูปแบบดังกล่าว อยู่ในระดับมากที่สุด ร้อยละ ๗๐ พึงพอใจต่อคำแนะนำที่ได้รับสามารถนำไปแก้ไขปัญหาได้ในระดับมากที่สุด ร้อยละ ๕๓ และพึงพอใจต่อประโยชน์ที่ได้รับจากการเข้ารับบริการในระดับมากที่สุด ร้อยละ ๗๒ ในส่วนของการนำปัจจัยการผลิตที่ได้รับไปใช้ประโยชน์ ส่งผลให้รายจ่ายของครัวเรือนลดลงจากการนำผลผลิตจากปัจจัยการผลิตที่ได้รับมาบริโภค เฉลี่ยครัวเรือนละ ๑๖๓ บาท/เดือน การนำความรู้ไปปรับใช้ในการปลูกผักไว้บริโภคส่งผลให้มีผลผลิตเพิ่มขึ้นเฉลี่ยครัวเรือน ๒๓๓ บาท/เดือน และสามารถลดการใช้สารเคมีจากการทำน้ำหมักใช้เองเฉลี่ย ๖๗๕ บาท/ปี

๓) ข้อค้นพบ

๓.๑) เนื่องจากสถานการณ์การแพร่ระบาดของโรคติดเชื้อไวรัสโคโรนา ๒๐๑๙ ในปี ๒๕๖๔ จึงปรับรูปแบบการจัดงานคลินิกให้เหมาะสมกับสถานการณ์ในแต่ละพื้นที่ สำหรับการให้บริการผ่านแอปพลิเคชัน ZOOM มีปัญหาในเรื่องของสัญญาณอินเทอร์เน็ต ทำให้ได้ยินคำบรรยายไม่ชัดเจนขาดความต่อเนื่องในการจัดงานครั้งต่อไปจึงควรจัดหาจุดให้บริการที่มีความพร้อมในการใช้ระบบดังกล่าว

๓.๒) เกษตรกรยังมีความต้องการให้จัดงานในรูปแบบเดิม เพราะสามารถเลือกคลินิกที่จะเข้ารับบริการได้ตรงตามความต้องการ

๓.๓) เนื่องจากประสบปัญหาอุทกภัยในบางพื้นที่ ทำให้ปัจจัยการผลิตที่ได้รับเสียหาย

๑.๒.๑๒ โครงการเกษตรวิทยา อำเภอแมริม จังหวัดเชียงใหม่ โดยมี กรมพัฒนาที่ดิน เป็นหน่วยหลักร่วมกับ กรมการข้าว กรมประมง กรมวิชาการเกษตร กรมหม่อนไหม สำนักงานการปฏิรูปที่ดินเพื่อเกษตรกรรม กรมตรวจบัญชีสหกรณ์ กรมส่งเสริมการเกษตร กรมส่งเสริมสหกรณ์ สำนักงานปลัดกระทรวงเกษตรและสหกรณ์ และสำนักงานเศรษฐกิจการเกษตร มีวัตถุประสงค์เพื่อพัฒนาพื้นที่โครงการให้เป็นศูนย์เรียนรู้ด้านการเกษตรบนพื้นที่สูง ขยายผลสู่เกษตรกร เป็นต้นแบบในการทำงานบูรณาการระหว่างหน่วยงาน และชุมชนในการทำเกษตรแบบยั่งยืน เป็นต้นแบบในการอนุรักษ์และฟื้นฟูทรัพยากรธรรมชาติให้เกิดระบบนิเวศน์ที่สมบูรณ์ เกษตรกรสามารถใช้พื้นที่ป่าไม้เป็นแหล่งผลิตอาหาร และใช้ประโยชน์จากทรัพยากรธรรมชาติอย่างยั่งยืน เป้าหมาย พื้นที่ หมู่ที่ ๔ บ้านกองแหะ ตำบลโป่งแยง อำเภอแมริม จังหวัดเชียงใหม่ เนื้อที่ ๑,๓๕๐ ไร่ ได้รับพระราชทานที่ดินส่วนพระองค์ ให้กับกระทรวงเกษตรและสหกรณ์ เพื่อใช้ในกิจการของทางราชการ อันก่อให้เกิดประโยชน์เป็นส่วนรวมต่อ หน่วยงานราชการ สถานศึกษา และราษฎร งบประมาณ ๓.๓๖๐๙ ล้านบาท เบิกจ่ายแล้ว ๑.๑๑๕๗ ล้านบาท (ร้อยละ ๓๓.๒๐)

๑) ผลการดำเนินงาน

๑.๑) ด้านการสาธิต การจัดทำแปลงเรียนรู้และสาธิตการปลูกถั่วพืชเมืองหนาว ๘ ไร่ จัดทำแปลงเรียนรู้การถ่ายทอดเทคโนโลยีทางการเกษตรด้านพืช ๖ ไร่ ครอบคลุมเป้าหมาย สาธิตการทำกรีนเฮาส์น้ำหมักชีวภาพ ๒๐๐ ไร่ เป้าหมาย ๓๐๐ ไร่ สาธิตการทำปุ๋ยหมักสูตรพัฒนาที่ดิน ๘๐ ไร่ เป้าหมาย ๑๐๐ ไร่

๑.๒) ด้านหม่อนไหม สนับสนุนวัสดุการเกษตรบำรุงรักษาแปลงหม่อน ๒ ไร่ วัสดุสาธิตการแปรรูป หรือจัดกิจกรรมในโครงการ ๑ ครั้ง ครอบคลุมเป้าหมาย จ้างเหมาเจ้าหน้าที่ปฏิบัติงานดูแลแปลงหม่อน ๒ ครั้ง เป้าหมาย ๔ ครั้ง

๑.๓) ด้านบัญชีและสหกรณ์ อบรมแนะนำการจัดทำบัญชี ๓๐ ราย กำกับแนะนำการจัดทำบัญชี ๓๐ ราย ครบตามเป้าหมาย แนะนำ ส่งเสริม การดำเนินกิจการของสหกรณ์ให้มีความเข้มแข็งและดำเนินการตาม แผนพัฒนาสหกรณ์ที่กำหนด พร้อมน้อมนำหลักปรัชญาของเศรษฐกิจพอเพียงมาประยุกต์ใช้ ในการดำเนินงาน ๑ สหกรณ์ ๓ ครั้ง เป้าหมาย ๔ ครั้ง

๑.๔) ด้านการอบรมถ่ายทอดความรู้และส่งเสริมอาชีพ เกษตรกรที่ผ่านการถ่ายทอดองค์ความรู้ทางวิชาการด้านพืช และเทคโนโลยีทางการเกษตร ด้านพืช (เกษตรกรขยายผล) ๑๕ ราย จัดฝึกอบรมพัฒนาองค์ความรู้ ๑๐๐ ราย ฝึกอบรมการทำปุ๋ยดินขุยไผ่ และปุ๋ยหมักไปไผ่ไม้แห้งรวมเพื่อการใช้ประโยชน์จากแหล่ง อาหารชุมชนบ้านกองแหะ ๕๐ ราย ฝึกอบรมส่งเสริมการเรียนรู้ตามรอยปรัชญาเศรษฐกิจพอเพียงเพื่อสร้างเครือข่ายแหล่งธนาคารอาหารชุมชนให้แก่เกษตรกร ๕๐ ราย การถ่ายทอดความรู้เทคโนโลยีด้านการเกษตรหลักสูตรการผลิตพืชปลอดภัยจากสารพิษ ๖๐ ราย ส่งเสริมการผลิตพืชปลอดภัยจากสารพิษ ๖๐ รายครบตามเป้าหมาย การถ่ายทอดความรู้ การติดตามและขยายผลการปลูกข้าวและธัญพืช ๑๐ ราย เป้าหมาย ๑๐๐ ราย

๑.๕) ด้านอำนวยการโครงการ ติดตามผู้ผ่านการอบรมจากศูนย์อำนวยการโครงการเกษตรวิद्याฯ ๑ ครั้ง ครบตามเป้าหมาย ร่วมประชุม คณะทำงานระดับจังหวัดระดับภูมิภาค ๑ ครั้ง เป้าหมาย ๒ ครั้ง

๒) กิจกรรมอื่น ๆ อยู่ระหว่างดำเนินการตามแผนปฏิบัติงานและงบประมาณ ซึ่งมีแผนดำเนินการ ดังนี้

๒.๑) ด้านการสาธิต สาธิตการใช้ปุ๋ยพืชสด ๕๐ ไร่ จัดทำแปลงเรียนรู้และสาธิตการปลูกข้าวบนพื้นที่สูง ๘ ไร่ จุดเรียนรู้สาธิตการเพาะเลี้ยงสัตว์น้ำ ๑ แห่ง

๒.๒) ด้านบัญชีและสหกรณ์ ติดตามการจัดทำบัญชี ๓๐ จัดประชุมเชิงปฏิบัติการเพื่อร่วมกันวิเคราะห์การดำเนินงานของสหกรณ์จุดอ่อน จุดแข็ง แล้วนำผลที่ได้มากำหนดเป็นแผนงานประจำปีและพัฒนาสหกรณ์ให้บรรลุตามวัตถุประสงค์และตัวชี้วัดของโครงการ ๑ ครั้ง ๒๐ ราย สมาชิกสหกรณ์ในพื้นที่มีรายได้จากการผลิต และจำหน่ายสินค้าเกษตรไม่น้อยกว่าร้อยละ ๓

๒.๓) ด้านการอบรมถ่ายทอดความรู้และส่งเสริมอาชีพ ส่งเสริมและพัฒนาอาชีพการเพาะเลี้ยงสัตว์น้ำ ๔๐ ราย สนับสนุนปัจจัยการผลิตให้แก่ เกษตรกรต้นแบบ ๑ ราย

๒.๔) ด้านอำนวยการโครงการ ก่อสร้างและซ่อมแซมเส้นทางลำเลียง ๒ กิโลเมตร ปรับปรุงและซ่อมแซมระบบอนุรักษ์ดินและน้ำ ๑๐๐ ไร่ ปรับปรุง จุดเรียนรู้และดูแลรักษาโครงการฯ ๑ โครงการ ดูแลแปลงสาธิตด้านการเกษตร ๔ ไร่ สำนักงานปลัดกระทรวงเกษตรและสหกรณ์ มีแผนสนับสนุนติดตามการดำเนินงาน โครงการฯ ๖ ครั้ง สนับสนุนการติดตามงานของผู้บริหารระดับสูงของกระทรวงเกษตรและสหกรณ์ ในพื้นที่โครงการฯ ๒ ครั้ง จัดทำสื่อประชาสัมพันธ์โครงการฯ ๑ ครั้ง จัดทำประชาสัมพันธ์การดำเนินงานโครงการภายในพื้นที่โครงการฯ ๑ ครั้ง รายงานผลการปฏิบัติงานรายเดือน ๑๒ ครั้ง ส่วนของสำนักงานเศรษฐกิจการเกษตรมีแผน จัดทำเล่มรายงานการติดตามโครงการเกษตรวิद्याฯ ๑ เล่ม

ก) ผลการติดตามในพื้นที่

สศก. จัดเก็บข้อมูลจากหน่วยงานที่เกี่ยวข้องในระดับพื้นที่ ในช่วงเดือนธันวาคม ๒๕๖๔ อยู่ระหว่างสรุปผลการติดตาม

๑.๒.๑๓ โครงการพัฒนาตามพระราชดำริ อำเภอสันป่าตอง จังหวัดเชียงใหม่ โดยมี กรมพัฒนาที่ดิน เป็นหน่วยหลักร่วมกับ กรมการข้าว กรมประมง กรมปศุสัตว์ กรมวิชาการเกษตร กรมหม่อนไหม กรมตรวจบัญชีสหกรณ์ กรมส่งเสริมการเกษตร กรมส่งเสริมสหกรณ์ สำนักงานปลัดกระทรวงเกษตรและสหกรณ์ และสำนักงานเศรษฐกิจการเกษตร มีวัตถุประสงค์เพื่อเป็นแหล่งศึกษาเรียนรู้ด้านการเกษตรแบบบูรณาการอย่างครบวงจรตามแนวปรัชญาเศรษฐกิจพอเพียง เพิ่มความสามารถและโอกาสในการผลิตและประกอบอาชีพให้กับประชาชนกลุ่มเป้าหมาย และเป็นสถานที่ท่องเที่ยวเรียนรู้ด้านการเกษตรแบบบูรณาการอย่างครบวงจรตามแนวปรัชญาเศรษฐกิจพอเพียง เป้าหมาย พื้นที่ หมู่ ๘ ตำบลมะขานหวาน อำเภอสันป่าตอง จังหวัดเชียงใหม่ มีเนื้อที่ ๒๕ ไร่ ๑ งาน ๒๘ ตารางวา เพื่อเป็นศูนย์แห่งการเรียนรู้ระบบเกษตรแบบมีส่วนร่วมในเชิงบูรณาการ เพื่อถ่ายทอดความรู้ทางด้านการเกษตร โดยยึดหลักปรัชญาเศรษฐกิจพอเพียงตามแนวพระราชดำริ ให้แก่เกษตรกร ประชาชน นักเรียน และนักศึกษาที่อยู่ในพื้นที่ และขยายผลไปยังพื้นที่ใกล้เคียงในอำเภออื่น ๆ ในจังหวัดเชียงใหม่ และจังหวัดอื่น ๆ ในภาคเหนือ งบประมาณ ๑.๑๓๔๘ ล้านบาท เบิกจ่ายแล้ว ๐.๖๔๔๐ ล้านบาท (ร้อยละ ๕๖.๗๕)

๑) ผลการดำเนินงาน

๑.๑) ด้านการสาธิต สาธิตการทำกรใช้น้ำหมักชีวภาพ ๓๐ ไร่ สาธิตการทำปุ๋ยหมักสูตร พด. ๓๐ ไร่ แปลงเรียนรู้แปลงสาธิตการผลิตข้าว ๑ ไร่ จุดเรียนรู้และสาธิตการเพาะเลี้ยงสัตว์น้ำ ๑ แห่ง จัดทำแปลงเรียนรู้ผลิตผักปลอดภัยจากสารพิษ ๒ ไร่ สาธิตการเลี้ยงสัตว์ปีก ๕๐ ตัว จัดทำแปลงเรียนรู้การถ่ายทอดเทคโนโลยีทางการเกษตรด้านพืช ๕ ไร่ ครอบคลุมเป้าหมาย สาธิตการใช้ผลิตภัณฑ์ชีวภาพกรมพัฒนาที่ดินในการปลูกไม้ผลและพืชผัก ๕ ไร่ เป้าหมาย ๗ ไร่

๑.๒) ด้านบัญชีและสหกรณ์ อบรมแนะนำการจัดทำบัญชี ๔๐ ราย กำกับแนะนำการจัดทำบัญชี ๔๐ ราย ครอบคลุมเป้าหมาย ส่งเสริมกลุ่มชาวบ้านในพื้นที่โครงการอันเนื่องมาจากพระราชดำริให้เกิดการรวมกลุ่ม เพื่อช่วยเหลือและพัฒนาการประกอบอาชีพเกษตร โดยนำรูปแบบการบริหารจัดการสหกรณ์ไปประยุกต์ใช้ในการบริหารจัดการกลุ่ม ๑ กลุ่ม ๒ ครั้ง เป้าหมาย ๓ ครั้ง

๑.๓) ด้านการอบรมถ่ายทอดความรู้และส่งเสริมอาชีพ การถ่ายทอดองค์ความรู้ ทางวิชาการด้านพืช และเทคโนโลยีทางการเกษตรด้านพืช ๑๐ รายการถ่ายทอดความรู้เทคโนโลยีด้านการเกษตรหลักสูตรการเกษตรตามแนวเศรษฐกิจพอเพียง ๕๐ ราย ครอบคลุมเป้าหมาย

๑.๔) ด้านอำนวยการโครงการกิจกรรมสนับสนุนการติดตามงานและประชุมคณะทำงานศูนย์ฯ ในพื้นที่ ๓ ครั้ง เป้าหมาย ๖ ครั้ง

๒) กิจกรรมอื่น ๆ อยู่ระหว่างดำเนินการตามแผนปฏิบัติงานและงบประมาณ ซึ่งมีแผนดำเนินการ ดังนี้

๒.๑) ด้านการสาธิต จัดทำแปลงเรียนรู้สำหรับเกษตรกรต้นแบบ ๕ ราย

๒.๒) ด้านหม่อนไหม สนับสนุนวัสดุการเกษตรบำรุงรักษาแปลงหม่อนบริหารจัดการแปลงหม่อน ๒ ไร่

๒.๓) ด้านบัญชีและสหกรณ์ ติดตามการจัดทำบัญชี ๔๐ ราย แนะนำ

๒.๔) ด้านการอบรมถ่ายทอดความรู้และส่งเสริมอาชีพ การติดตามแนะนำและขยายผลจากการสาธิตการผลิตข้าว ๑๒ ครั้ง ส่งเสริมการแปรรูปผลผลิตทางการเกษตร ๒ กลุ่ม ส่งเสริมเกษตรกรในพื้นที่โครงการให้รื้อฟื้นหลักปรัชญาของเศรษฐกิจพอเพียงไปใช้ในการดำเนินชีวิตและการทำเกษตรแบบมีส่วนร่วมในเชิงบูรณาการ ๓๐ ราย

๒.๕) ด้านอำนวยการโครงการ ปรับปรุงจุดเรียนรู้และดูแลรักษาพื้นที่โครงการฯ ๑ โครงการ สนับสนุนการขยายพันธุ์ไม้ในโรงเรือนเพาะชำสำหรับดูแลแปลงไม้ดอกไม้ประดับ ๑ โรงเรือน จัดเวทีประชุมกลุ่มชาวบ้านเพื่อร่วมกันวางแผนการดำเนินกิจกรรมและพัฒนาอาชีพ เกษตรของสมาชิกกลุ่มและการทำเกษตรแบบมีส่วนร่วมในเชิงบูรณาการพื้นที่ ๑ ครั้ง สำนักงานปลัดกระทรวงเกษตรและสหกรณ์ มีแผนกิจกรรมสนับสนุนการติดตามงานของผู้บริหารกระทรวงเกษตรและสหกรณ์ในพื้นที่โครงการฯ และพื้นที่ขยาย ๒ ครั้ง จัดทำสื่อประชาสัมพันธ์โครงการฯ ๑ ครั้ง รายงานผลการปฏิบัติงานประจำเดือนให้สำนักงานปลัดกระทรวงเกษตรและสหกรณ์ ๑๒ ครั้ง จัดทำรายงานประจำปีงบประมาณ พ.ศ. ๒๕๖๕ ๑ ครั้ง ส่วนของสำนักงานเศรษฐกิจการเกษตรมีแผนติดตามผู้ผ่านการอบรมจากศูนย์อำนวยการโครงการฯ ๑ ครั้ง ร่วมประชุมคณะทำงานระดับจังหวัด/ภูมิภาค ๑ ครั้ง จัดทำเล่มรายงานการติดตามศูนย์อำนวยการโครงการฯ ๑ เล่ม

๓) ผลการติดตามในพื้นที่

สำนักงานเศรษฐกิจการเกษตรมีแผนจะลงติดตามในพื้นที่โครงการ ๑ ครั้ง แต่ด้วยสถานการณ์โควิดจึงต้องแบ่งการติดตามออกเป็นครั้งย่อย ๆ อยู่ระหว่างการวิเคราะห์ข้อมูลซึ่งดำเนินการแล้ว ร้อยละ ๗๐ ส่วนการประชุมฝ่ายเลขายังไม่มีการเรียกประชุมโครงการที่สำนักงานเศรษฐกิจการเกษตรอยู่ในคณะกรรมการ จึงยังไม่มีผลการดำเนินงาน

๑.๒.๑๔ โครงการร้อยใจรักษ์ จังหวัดเชียงใหม่ สำนักงานปลัดกระทรวงเกษตรและสหกรณ์ เป็นหน่วยงานหลักร่วมกับ กรมการข้าว กรมตรวจบัญชีสหกรณ์ กรมส่งเสริมการเกษตร และสำนักงานเศรษฐกิจการเกษตร โดยมีวัตถุประสงค์ เพื่อสนับสนุนมาตรการและนโยบายของรัฐบาลในการป้องกัน และแก้ไขปัญหายาเสพติด และเสริมสร้างความมั่นคงของชาติ ด้วยการสร้างความเข้มแข็งของชุมชน บูรณาการการทำงานกับทุกภาคส่วนและทุกหน่วยงานที่เกี่ยวข้อง แก้ปัญหาอย่างเป็นระบบรอบด้าน เห็นผลเป็นรูปธรรมและมีความยั่งยืน โดนยึดผลประโยชน์ของชุมชนเป็นที่ตั้ง เพื่อสร้างทางเลือกในการดำรงชีพอย่างพอเพียง และสร้างภูมิคุ้มกันแก่ชุมชนเป้าหมาย ซึ่งเคยสร้างรายได้ส่วนใหญ่จากกิจกรรมผิดกฎหมาย ต่างๆ ให้หันมาประกอบอาชีพสุจริตแทน โดยมุ่งเน้นการสร้างตัวอย่างที่เป็นรูปธรรมให้ชุมชนเห็นและเข้าใจ นำไปสู่การเปลี่ยนแปลงตนเอง และพัฒนาคุณภาพชีวิตความเป็นอยู่ของประชาชนในพื้นที่เป้าหมายตามศาสตร์พระราชา ด้วยการเน้นการลดรายจ่าย และสร้างรายได้ในครัวเรือนอย่างเป็นธรรม โดยมีลำดับการพัฒนาให้มีความเป็นอยู่ “อยู่รอด พอเพียง และยั่งยืน” ตามหลักปรัชญาเศรษฐกิจพอเพียง เสริมสร้างศักยภาพของคนในชุมชนในด้านการเกษตร ปศุสัตว์ ชลประทาน การแปรรูป สร้างมูลค่าเพิ่มแก่ผลผลิต การบริการ และการบริหารจัดการทรัพยากรธรรมชาติ ตลอดจนสามารถพัฒนาขับเคลื่อนการพัฒนาชุมชนต่อไปได้ด้วยตนเอง เพื่อส่งเสริมการแบ่งปันและบริหารจัดการทรัพยากรร่วมกันในชุมชน เพื่อให้ทุกกลุ่มสามารถเข้าถึงทรัพยากรธรรมชาติต่าง ๆ ในพื้นที่อย่างเท่าเทียม มีการใช้ทรัพยากรอย่างยั่งยืน และก่อให้เกิดความสามัคคีของคนในชุมชน เป้าหมายพื้นที่ลุ่มน้ำห้วยเมือ่งงาม พื้นที่รวมประมาณ ๓๗,๑๑๙ ไร่ ครอบคลุม ๔ หมู่บ้าน ได้แก่ บ้านเมือ่งงามเหนือ

บ้านห้วยसान บ้านหัวเมืองงาม บ้านเมืองงามใต้ และ ๒๐ หมู่บ้านย่อยในตำบลท่าตอน อำเภอแม่เมาะ จังหวัดเชียงใหม่ รวมถึงพื้นที่นอกโครงการฯ จำนวน ๑๑ หมู่บ้าน งบประมาณ ๘๒๐,๕๐๐ บาท เบิกจ่ายแล้ว ๑๔,๖๐๐ บาท (ร้อยละ ๑.๗๘)

๑) ผลการดำเนินงาน

๑.๑) ด้านการอบรมถ่ายทอดความรู้ และส่งเสริมพัฒนาอาชีพ ได้มีการส่งเสริมให้เกษตรกรในพื้นที่โครงการน้อมนำหลักปรัชญาของเศรษฐกิจพอเพียงไปใช้ในการดำเนินชีวิตและการทำการเกษตรเพื่อท่องเที่ยวเชิงพัฒนาชุมชน ดำเนินการได้ ๓๒ ราย จากเป้าหมาย ๘๐ ราย แนะนำส่งเสริมชาวบ้านในพื้นที่โครงการอันเนื่องมาจากพระราชดำริให้เกิดการรวมกลุ่มเพื่อช่วยเหลือและพัฒนาการประกอบอาชีพเกษตรกร โดยนำรูปแบบการบริหารจัดการสหกรณ์ไปประยุกต์ใช้ในการบริหารจัดการกลุ่ม ดำเนินการได้ ๓ กลุ่ม ๕๗ ราย จากเป้าหมาย ๔ กลุ่ม ๘๐ ราย ถ่ายทอดองค์ความรู้ด้านข้าว ติดตาม แนะนำ และขยายผล จำนวน ๑๕ ราย อบรม/สอนแนะ/กับการจัดทำบัญชี จำนวน ๔๐ ราย ครบตามเป้าหมาย

๑.๒) ด้านอำนวยการโครงการ ร่วมประชุมคณะกรรมการระดับจังหวัด/ภูมิภาค จำนวน ๑ ครั้ง ครบตามเป้าหมาย ในส่วนของสำนักงานเศรษฐกิจการเกษตร รวบรวมข้อมูลจากหน่วยงานที่เกี่ยวข้อง (ส่วนกลาง) จำนวน ๒ ครั้ง จากเป้าหมาย ๔ ครั้ง

๒) กิจกรรมอื่น ๆ อยู่ระหว่างดำเนินการตามแผนปฏิบัติงานและงบประมาณ ซึ่งมีแผนดำเนินการดังนี้

๒.๑) ด้านการอบรมถ่ายทอดความรู้ และส่งเสริมพัฒนาอาชีพ ได้มีการถ่ายทอดความรู้ด้านข้าว ติดตาม แนะนำและขยายผล ศูนย์วิจัยข้าวเชียงใหม่ จำนวน ๓๐ ราย ดำเนินการถ่ายทอดความรู้เทคโนโลยีด้านการเกษตร หลักสูตรการปลูกพืชเมืองหนาว จำนวน ๒๐ ราย หลักสูตรการปลูกไม้ยืนต้น จำนวน ๒๐ ราย และหลักสูตรการปลูกพืชผักปลอดภัย ๔๐ ราย ส่งเสริมการแปรรูปผลิตภัณฑ์ทางการเกษตรและพัฒนาผลิตภัณฑ์ จำนวน ๑ กลุ่ม จัดเวลาประชุมกลุ่มชาวบ้านเพื่อร่วมกันวางแผนการดำเนินกิจกรรมและพัฒนาอาชีพเกษตรกรของสมาชิกกลุ่ม จำนวน ๔ ครั้ง ๘๐ ราย ติดตามการจัดทำบัญชี จำนวน ๔๐ ราย

๒.๒) ด้านการจัดทำแปลงสาธิต/แปลงเรียนรู้ ศูนย์วิจัยข้าวเชียงใหม่ ดำเนินการวิเคราะห์ ทบพวนข้อมูลพื้นที่โครงการ จำนวน ๔ ไร่ วิจัย ค้นคว้า ทดลอง และพัฒนาพันธุ์ จำนวน ๑ ไร่ จัดทำแปลงเรียนรู้และสาธิต จำนวน ๔ ไร่ ศูนย์วิจัยข้าวสะเมิง จัดทำแปลงเรียนรู้และสาธิต จำนวน ๑ ไร่ แปลงผลิตเมล็ดพันธุ์ข้าวแบบเกษตรกรมีส่วนร่วม จำนวน ๒ ไร่ จัดทำแปลงเรียนรู้การปลูกพืชเมืองหนาว จำนวน ๑๐ ไร่ แปลงเรียนรู้การปลูกไม้ยืนต้น จำนวน ๑๐ ไร่ และการแปลงเรียนรู้การปลูกพืชผักปลอดภัย จำนวน ๒๐ ไร่

๒.๓) ด้านอำนวยการโครงการ ดำเนินการจัดประชุมคณะกรรมการฯ ๖ ครั้ง ติดตามงานในพื้นที่ ๔ ครั้ง และรายงานผลการปฏิบัติงานประจำเดือน ๑๒ ครั้ง เข้าร่วมประชุมคณะกรรมการระดับจังหวัด/ระดับภูมิภาค ๑ ครั้ง ติดตามผู้ผ่านการอบรมจากศูนย์อำนวยการโครงการฯ ๑ ครั้ง และจัดทำเล่มรายงานการติดตามโครงการฯ ๑ เล่ม

๓) ผลการติดตามในพื้นที่

สศก. อยู่ระหว่างเตรียมการจัดเก็บข้อมูลหน่วยงานที่เกี่ยวข้องในระดับพื้นที่ ในช่วงเดือนเมษายน ๒๕๖๕

๑.๒.๑๕ โครงการ “รักษน้ำเพื่อพระแม่ของแผ่นดิน” เป็นการดำเนินการร่วมกันระหว่างหน่วยงานในสังกัดกระทรวงเกษตรและสหกรณ์ ประกอบด้วย กรมส่งเสริมการเกษตร กรมการข้าว กรมปศุสัตว์ กรมประมง กรมตรวจบัญชีสหกรณ์ กรมส่งเสริมสหกรณ์ กรมพัฒนาที่ดิน กรมหม่อนไหม สำนักงานเศรษฐกิจการเกษตร และสำนักงานปลัดกระทรวงเกษตรและสหกรณ์ โดยมีวัตถุประสงค์ เพื่อศึกษาทดลองการพัฒนาตามแนวทางการพัฒนาจิตใจ การประกอบอาชีพ และที่ดินทำกิน ควบคู่ไปกับการอนุรักษ์และฟื้นฟูทรัพยากรธรรมชาติและสิ่งแวดล้อม เพื่อแสดงไว้เป็นองค์ความรู้ในลักษณะพิพิธภัณฑ์ธรรมชาติที่มีชีวิต ขยายผลการพัฒนาสู่ประชาชนตามแนวทางของปรัชญาเศรษฐกิจพอเพียง ให้บริการและพัฒนาเพื่อการขยายผลตามแนวทางปรัชญาเศรษฐกิจพอเพียง เพื่อยกระดับความเป็นอยู่และคุณภาพชีวิตของประชาชน เพื่ออนุรักษ์ฟื้นฟูทรัพยากรธรรมชาติและสิ่งแวดล้อม เช่น ดิน น้ำ ป่าไม้ และสัตว์ เพื่อการพัฒนาชุมชนอย่างมั่นคงและยั่งยืน และพัฒนาส่งเสริมการท่องเที่ยวสืบสานตามรอยพระราชปณิธาน (ตามรอยพ่อ) เพื่อการเรียนรู้และสร้างอาชีพ สร้างรายได้แก่ประชาชน งบประมาณ ๔๐.๔๓๑๕ ล้านบาท เบิกจ่ายแล้ว ๑๐.๔๓๙๑ ล้านบาท ร้อยละ ๒๕.๘๒

๑) ผลการดำเนินงาน

๑.๑) การอบรมถ่ายทอดความรู้ และส่งเสริมพัฒนาอาชีพ แนะนำส่งเสริมกลุ่มชาวบ้านในพื้นที่โครงการอันเนื่องมาจากพระราชดำริ ให้เกิดการรวมกลุ่มเพื่อช่วยเหลือและพัฒนาการประกอบอาชีพเกษตร โดยนำรูปแบบการบริหารจัดการสหกรณ์ไปประยุกต์ใช้ในการบริหารจัดการกลุ่ม ๔ กลุ่ม ร้อยละ ๔๐.๐๐ ของเป้าหมาย ๑๐ กลุ่ม ๑๑ ครั้ง ร้อยละ ๓๖.๖๗ ของเป้าหมาย ๓๐ ครั้ง แนะนำ ส่งเสริมเกษตรกรในพื้นที่โครงการให้นำหลักปรัชญาของเศรษฐกิจพอเพียงไปใช้ในการดำเนินชีวิต และการทำเกษตรเชิงอนุรักษ์ ๑๑ ครั้ง ร้อยละ ๓๖.๖๗ ของเป้าหมาย ๓๐ ครั้ง เกษตรกร ๗๐ ราย ร้อยละ ๒๓.๓๓ ของเป้าหมาย ๓๐๐ ราย ถ่ายทอดเทคโนโลยีด้านการเกษตรแก่เกษตรกร ๗๖๕ ราย ร้อยละ ๘๕.๐๐ ของเป้าหมาย ๙๐๐ ราย สร้างกระบวนการเรียนรู้แบบมีส่วนร่วม ๑๐ ครั้ง เกษตรกร ๑๐๐ ราย สร้างกระบวนการเรียนรู้เกษตรกรมั่งคั่งยั่งยืนในโรงเรียน ๒ โรงเรียน อบรมการพอกย้อมสีเส้นไหมและการย้อมสีธรรมชาติ ๑๐ ราย ครบตามเป้าหมาย เกษตรกรได้รับความรู้ทางวิชาการด้านพืช ๓๙ ราย ร้อยละ ๒๖.๓๕ ของเป้าหมาย ๑๔๘ ราย พัฒนาอาชีพเกษตรกร ๗ กลุ่ม ๗๐ ราย ร้อยละ ๗๐.๐๐ ของเป้าหมาย ๑๐ กลุ่ม ๑๐๐ ราย ถ่ายทอดเทคโนโลยีการปลูกข้าวนาดำแบบขั้นบันได ๑ ครั้ง ร้อยละ ๒๐.๐๐ ของเป้าหมาย ๕ ครั้ง ส่งเสริมและพัฒนาอาชีพการเพาะเลี้ยงสัตว์น้ำ ๗๐ ราย ร้อยละ ๑๗.๒๔ ของเป้าหมาย ๔๐๖ ราย อบรม/สอนแนะนำการจัดทำบัญชี ๑๐๕ ราย ร้อยละ ๖๒.๘๗ ของเป้าหมาย ๑๖๗ ราย

๑.๒) การจัดทำแปลงเรียนรู้/สาธิต สาธิตการเลี้ยงแพะ ๘ ตัว สาธิตการเลี้ยงสัตว์ปีก ๕๐ ตัว ครบตามเป้าหมาย จัดทำแปลงเรียนรู้เทคโนโลยีทางการเกษตรด้านพืช ๑๑ ไร่ ร้อยละ ๖.๘๘ ของเป้าหมาย ๑๖๐ ไร่ สาธิตการทำกรงการใช้หมัก ๑,๑๐๐ ไร่ ร้อยละ ๕๒.๓๘ ของเป้าหมาย ๒,๑๐๐ ไร่ สาธิตการทำปุ๋ยหมัก พด. ๔๓๕ ไร่ ร้อยละ ๕๒.๗๓ ของเป้าหมาย ๘๒๕ ไร่ ปลูกไม้ผลไม้ยืนต้นเพื่อการอนุรักษ์ดินและน้ำ ๑๕ ไร่ ร้อยละ ๖๐.๐๐ ของเป้าหมาย ๒๕ ไร่ จัดทำแปลงเรียนรู้เรื่องข้าว/ทดสอบพันธุ์ข้าว ๓๖ ไร่ ร้อยละ ๖๙.๒๓ ของเป้าหมาย ๕๒ ไร่ จัดทำระบบอนุรักษ์ดินและน้ำ ๑๗๐ ไร่ ร้อยละ ๔.๗๒ ของเป้าหมาย ๓,๖๐๐ ไร่

๑.๓) การผลิตพันธุ์/สนับสนุนปัจจัย ผลิตพันธุ์สัตว์น้ำแล้ว ๓๖๕,๐๐๐ ตัว ร้อยละ ๓๗.๕๑ ของเป้าหมาย ๙๗๓,๐๐๐ ตัว ผลิตลูกสัตว์ปีกได้ ๒๗๐ ตัว ร้อยละ ๕๔.๐๐ ของเป้าหมาย ๕๐๐ ตัว

๑.๔) การอำนวยความสะดวก/ประชุม จัดประชุมวางแผนการผลิตและการตลาดหม่อนผลสดแก่เกษตรกร ๑๐๐ ราย ครอบคลุมเป้าหมาย ประชุมคณะทำงานขับเคลื่อนโครงการระดับจังหวัดและระดับปฏิบัติงานแบบบูรณาการ ๑๗ ครั้ง ร้อยละ ๕๘.๖๒ ของเป้าหมาย ๒๙ ครั้ง สนับสนุนการปฏิบัติปฏิบัติงานของเจ้าหน้าที่ ๕ หน่วยงาน ร้อยละ ๔๑.๖๗ ของเป้าหมาย ๑๒ หน่วยงาน จัดเวทีประชุมกลุ่มชาวบ้านเพื่อร่วมกันวางแผนการดำเนินกิจกรรมและพัฒนาอาชีพเกษตรกรของสมาชิกกลุ่ม ๓ ครั้ง ร้อยละ ๓๐.๐๐ ของเป้าหมาย ๑๐ ครั้ง เกษตรกร ๖๐ ราย ร้อยละ ๒๐.๐๐ ของเป้าหมาย ๓๐๐ ราย วิเคราะห์พื้นที่ และประเด็นปัญหา ๖ ครั้ง ร้อยละ ๕๔.๕๕ ของเป้าหมาย ๑๑ ครั้ง ติดตาม แนะนำ และขยายผล ๒๘ ครั้ง ร้อยละ ๑๗.๙๕ ของเป้าหมาย ๑๕๖ ครั้ง ติดตามการดำเนินงาน/เกษตรกรที่เข้ารับการอบรม ๓ ครั้ง ร้อยละ ๕๐.๐๐ ของเป้าหมาย ๖ ครั้ง จัดเก็บข้อมูลเกษตรกรที่เข้าร่วมโครงการ ๑ ครั้ง ร้อยละ ๑๖.๖๗ ของเป้าหมาย ๖ ครั้ง สนับสนุนการติดตามงานในพื้นที่โครงการฯ ๒ ครั้ง ร้อยละ ๕๐.๐๐ ของเป้าหมาย ๔ ครั้ง รายงานผลการปฏิบัติงานรายเดือน ๖ ครั้ง ร้อยละ ๕๐.๐๐ ของเป้าหมาย ๑๒ ครั้ง ประชุมหน่วยงานร่วมบูรณาการ และจัดทำประชาคม ๗๕ ราย และจัดจ้างเจ้าหน้าที่สำรวจแบบสอบถาม ๑ ครั้ง ครอบคลุมเป้าหมาย

๒) กิจกรรมอื่น ๆ อยู่ระหว่างดำเนินการตามแผนปฏิบัติงานและงบประมาณ ซึ่งมีแผนดำเนินการ ดังนี้

๒.๑) การอบรมถ่ายทอดความรู้ และส่งเสริมพัฒนาอาชีพ ส่งเสริมการปลูกข้าวนาขั้นบันไดเพื่อเพิ่มผลผลิต ๑๐๐ ไร่ ถ่ายทอดความรู้เกี่ยวกับการผลิตและกระจายเมล็ดพันธุ์/แปรรูปข้าว ๑,๑๗๐ ราย ส่งเสริมปลูกหม่อนในโรงเรียนเพื่อการบริโภค ๒ โรงเรียน ส่งเสริมการแปรรูปผลิตภัณฑ์หม่อนไหม ๒ โรงเรียน ส่งเสริมการปลูกหม่อนผลสดในโครงการ ๒ ไร่ กำกับ/แนะนำการจัดทำบัญชี และติดตามการจัดทำบัญชี ๑๖๗ ราย ถ่ายทอดความรู้เทคโนโลยีด้านการเกษตร เพื่อพัฒนาศักยภาพศูนย์จัดการศัตรูพืชชุมชน ๓๐ ราย ถ่ายทอดเทคโนโลยีการแปรรูปผลผลิตทางการเกษตรและพัฒนาผลิตภัณฑ์ ๑๐ กลุ่ม สร้างเกษตรกรต้นแบบปีที่ ๑ (รายใหม่) ๑๐ ราย สร้างเกษตรกรต้นแบบปีที่ ๒ (ต่อเนืองปี ๖๔) ๑๐ ราย สร้างเกษตรกรต้นแบบปีที่ ๓ (ต่อเนืองปี ๖๓) ๑๐ ราย กิจกรรมการพัฒนาผลิตภัณฑ์ด้านการเกษตร ๑๕๐ ราย อบรมส่งเสริมชีวิตตามหลักปรัชญาของเศรษฐกิจพอเพียง ๓๐ ราย

๒.๒) การจัดทำแปลงเรียนรู้/สาธิต ปลูกชา ๒๐ ไร่ กาแฟ ๑๕ ไร่ พืชผักสมุนไพรพื้นบ้านและยารักษาโรค ๑๕ ไร่ จัดทำจุดเรียนรู้เรื่องข้าว ๒ แห่ง จุดเรียนรู้และสาธิตการเพาะเลี้ยงสัตว์น้ำ ๔ แห่ง

๒.๓) การผลิตพันธุ์/สนับสนุนปัจจัยการผลิต ผลิตและขยายพันธุ์หม่อน ๑,๐๐๐ ต้น สนับสนุนเมล็ดพันธุ์ข้าว ๔๐ ราย

๒.๔) การอำนวยความสะดวก ศึกษาและพัฒนาพันธุ์ข้าวที่เหมาะสมกับสภาพพื้นที่ ๙ ครั้ง ประชุมชี้แจงโครงการ/สำรวจปัญหาความต้องการของเกษตรกร ๑ ครั้ง วิเคราะห์ประเด็นปัญหาชุมชนก่อนเริ่มดำเนินการ ๒ แห่ง ประชุมและติดตามโครงการกับคณะทำงานโครงการฯ ๒ ครั้ง จัดจ้างเจ้าหน้าที่โครงการฯ ประจำศูนย์ ๑ ราย ติดตามเยี่ยมเยียนเกษตรกรในพื้นที่โครงการ ๗๐ ราย จัดทำรายงานสรุปผลการดำเนินงานปี ๒๕๖๕ จำนวน ๒ ครั้ง

๑.๒.๑๖ โครงการศูนย์ภูฟ้าพัฒนา อันเนื่องมาจากพระราชดำริ จังหวัดน่าน กรมพัฒนาที่ดิน เป็นหน่วยงานหลักร่วมกับ กรมการข้าว กรมประมง กรมปศุสัตว์ กรมหม่อนไหม สำนักงานการปฏิรูปที่ดินเพื่อเกษตรกรรม กรมส่งเสริมการเกษตร กรมส่งเสริมสหกรณ์ สำนักงานปลัดกระทรวงเกษตรและสหกรณ์ และสำนักงานเศรษฐกิจการเกษตร มีวัตถุประสงค์ เพื่อพัฒนาคุณภาพชีวิตราษฎรบนพื้นที่สูง และใช้เป็นต้นแบบในการขยายผลการพัฒนา ส่งเสริมอาชีพที่เหมาะสมกับศักยภาพของ ราษฎรและพื้นที่บนที่สูง เป็นศูนย์รวบรวมและพัฒนาผลิตภัณฑ์ให้สอดคล้องด้านการตลาด เพื่อการท่องเที่ยวเชิงอนุรักษ์ ศึกษารวมชาติ วัฒนธรรมท้องถิ่น และการศึกษา วิจัยถ่ายทอดความรู้การพัฒนา และการจัดการทรัพยากรธรรมชาติที่ยั่งยืน จุดมุ่งหมาย “คนอยู่ร่วมกับป่า” เป้าหมาย พื้นที่ทรงงาน ตำบลภูฟ้า อำเภอบ่อเกลือ จังหวัด น่าน และพื้นที่ขยายผล ในอำเภอบ่อเกลือ และอำเภออื่น ๆ ในจังหวัดน่าน งบประมาณ ๕,๙๑๕,๑๘๐ บาท เบิกจ่ายแล้ว ๑,๔๙๙,๒๐๐ บาท (ร้อยละ ๒๕.๓๔)

๑) ผลการดำเนินงาน

๑.๑) การอบรมถ่ายทอดความรู้ และส่งเสริมพัฒนาอาชีพ ดำเนินการถ่ายทอดความรู้เทคโนโลยีด้านการเกษตร หลักสูตรการปลูกไม้ผล ไม้ยืนต้น และผักสวนครัว จำนวน ๑๐ ราย และหลักสูตรการจัดการพืชชุมชน จำนวน ๑๐ ราย และหลักสูตรการแปรรูปผลิตภัณฑ์ ผลผลิตในแปลงตนเองผ่านศูนย์ภูฟ้าพัฒนา จำนวน ๔๐ ราย และถ่ายทอดความรู้ทางวิชาการ จำนวน ๗ ราย ประชุมวางแผนการผลิตและการตลาดหม่อนผลสด จำนวน ๓๐ ราย ครอบคลุมเป้าหมาย สร้างกระบวนการเรียนรู้ แบบมีส่วนร่วม จำนวน ๔ ครั้ง ๔๐ ราย พัฒนาอาชีพเกษตรกร จำนวน ๒๐ ราย ครอบคลุมเป้าหมาย สาธิตการทำกรูใช้น้ำหมักชีวภาพจำนวน ๕๐ ไร่ จากเป้าหมาย ๑๐๐ ไร่ สาธิตการทำปุ๋ยหมัก พด. จำนวน ๕๐ ไร่ จากเป้าหมาย ๗๕ ไร่ และจัดทำจุดเรียนรู้และสาธิตการเพาะเลี้ยงสัตว์น้ำ จำนวน ๑ แห่ง จากเป้าหมาย ๒ แห่ง

๑.๒) การจัดทำแปลงสาธิต/แปลงเรียนรู้ งานศึกษาและพัฒนาการปลูกข้าวในพื้นที่ทรงงาน จำนวน ๒ ไร่ การพัฒนาการปลูกข้าวและยกระดับ ผลผลิตข้าว จำนวน ๒ แปลง ๕๐ ไร่ ๑๐๐ ราย และดำเนินการผลิตเมล็ดพันธุ์ข้าวพื้นเมืองเพื่ออนุรักษ์พันธุกรรมข้าว จำนวน ๕ ไร่

๑.๓) ด้านการผลิตและสนับสนุนปัจจัยการผลิต สนับสนุนพันธุ์สัตว์ปีก ๕๐ ตัว ครอบคลุมเป้าหมาย ผลิตลูกสัตว์ปีก จำนวน ๔๓๗ ตัว จากเป้าหมาย ๕๐๐ ตัว ผลิตพันธุ์สัตว์น้ำ จำนวน ๖๐,๐๐๐ ตัว จากเป้าหมาย ๑๐๐,๐๐๐ ตัว

๑.๔) ด้านบัญชีและสหกรณ์ แนะนำส่งเสริมการดำเนินงานของสหกรณ์ให้มีความเข้มแข็ง และดำเนินการตามแผนพัฒนาสหกรณ์ที่กำหนด จำนวน ๑ สหกรณ์ แนะนำส่งเสริมการดำเนินงานของสหกรณ์พร้อมนำหลักปรัชญาของเศรษฐกิจพอเพียงมาประยุกต์ใช้ในการดำเนินงาน จำนวน ๔ ครั้ง และ สนับสนุนเงินอุดหนุนจัดจ้างเจ้าหน้าที่ช่วยปฏิบัติงานด้านจัดทำเอกสารต่าง ๆ จำนวน ๑ สหกรณ์ ๑ ราย ครอบคลุมเป้าหมาย

๑.๕) ด้านอำนวยการ จัดประชุมเวทีชุมชนในระดับพื้นที่ จำนวน ๒ ครั้ง จัดจ้างเหมาบริการเจ้าหน้าที่ช่วยปฏิบัติงานโครงการ จำนวน ๒ ราย ครอบคลุมเป้าหมาย จัดประชุมบูรณาการแผนและติดตามผล จำนวน ๒ ครั้ง จากเป้าหมาย ๔ ครั้ง ประสานอำนวยการ และติดตามงานในพื้นที่ จำนวน ๓ ครั้ง จากเป้าหมาย ๖ ครั้ง และจัดเก็บข้อมูลเกษตรกรที่เข้าร่วมโครงการ จำนวน ๑ ครั้ง จากเป้าหมาย ๒ ครั้ง ในส่วนของสำนักงานเศรษฐกิจการเกษตร ดำเนินการจัดประชุม คณะทำงานด้านการเกษตรโครงการศูนย์ภูฟ้า ระดับจังหวัด/ส่วนภูมิภาค จำนวน ๑ ครั้ง จากเป้าหมาย ๖ ครั้ง และรวบรวมข้อมูลจากหน่วยงานและจัดทำรายงานเสนอ ผู้บริหารกระทรวงเกษตรและสหกรณ์ จำนวน ๒ ครั้ง จากเป้าหมาย ๔ ครั้ง

๒) กิจกรรมอื่น ๆ อยู่ระหว่างดำเนินการตามแผนปฏิบัติงานและงบประมาณ ซึ่งมีแผนดำเนินการดังนี้

๒.๑) การอบรมถ่ายทอดความรู้ และส่งเสริมพัฒนาอาชีพ ดำเนินการพัฒนาการปลูกและยกระดับการผลิตข้าวให้เกษตรกรในพื้นที่ ๒ แปลง จำนวน ๕๐ ไร่ ๑๐๐ ราย ส่งเสริมการปลูกหม่อนผลสดในโครงการ จำนวน ๓ ไร่ กิจกรรมการเพาะเลี้ยงถั่วงอกร จำนวน ๑ จุด สนับสนุนเกษตรกรเพื่อเป็นเกษตรกรต้นแบบ จำนวน ๑๐ ราย ถ่ายทอดความรู้เทคโนโลยีด้านการเกษตร หลักสูตรการเพาะเห็ด จำนวน ๒๐ ราย ส่งเสริมการเพาะเห็ด จำนวน ๒,๐๐๐ ก้อน ส่งเสริมการปลูกผักและพืชตระกูลถั่ว ๑๐ แปลง ขยายผลการปลูกชาอู่หลง ๑๐ แปลง ส่งเสริมการปลูกไม้เศรษฐกิจ ๕๐ แปลง ในส่วนของประมง ดำเนินการส่งเสริมและพัฒนาอาชีพการเพาะเลี้ยงสัตว์น้ำ จำนวน ๖๐ ราย

๒.๒) การจัดทำแปลงสาธิต/แปลงเรียนรู้ ดำเนินการจัดทำระบบอนุรักษ์ดินและน้ำ จำนวน ๓๐๐ ไร่ จัดทำแปลงสาธิตการปลูกแก้วมังกร จำนวน ๒ งาน สนับสนุนเพื่อเป็นแปลงต้นแบบในการจัดการศัตรูพืช จำนวน ๑๐ ไร่ และดูแลแปลงสาธิตชาอู่หลง ในพื้นที่สาธิต จำนวน ๑๐ ไร่

๒.๓) ด้านการผลิตและสนับสนุนปัจจัยการผลิต สนับสนุนปัจจัยการผลิตให้กับเกษตรกรต้นแบบด้านการทำเกษตรผสมผสาน จำนวน ๑ ราย และสนับสนุนปัจจัยการผลิตหลังฝึกรอบรม จำนวน ๔๐ ราย ดำเนินการผลิตและสนับสนุนพันธุ์สัตว์ให้กับศูนย์เรียนรู้ด้านปศุสัตว์ โดยสนับสนุนพันธุ์สุกร ๖ ตัว และผลิตลูกสุกร ๖๐ ตัว

๒.๔) ด้านอำนวยการโครงการ ดำเนินการจัดเก็บรวบรวมข้อมูลจากหน่วยงานและเกษตรกรที่เข้าร่วมโครงการฯ ปี ๒๕๖๕ จำนวน ๒ ครั้ง และจัดทำเล่มรายงาน จำนวน ๑ เล่ม

๑.๒.๑๗ โครงการพัฒนาพื้นที่ลุ่มน้ำปากพนังอันเนื่องมาจากพระราชดำริ จังหวัดนครศรีธรรมราช หน่วยงานร่วมดำเนินการโครงการ ได้แก่ กรมการข้าว กรมประมง กรมปศุสัตว์ กรมวิชาการเกษตร กรมหม่อนไหม กรมพัฒนาที่ดิน สำนักงานการปฏิรูปที่ดินเพื่อเกษตรกรรม กรมตรวจบัญชีสหกรณ์ กรมส่งเสริมการเกษตร กรมส่งเสริมสหกรณ์ สำนักงานปลัดกระทรวงเกษตรและสหกรณ์ และสำนักงานเศรษฐกิจการเกษตร โดยมีวัตถุประสงค์ เพื่อบรรเทาอุทกภัยทั้งในพื้นที่เกษตร และชุมชนเมืองให้มีประสิทธิภาพมากขึ้น ป้องกันการรุกตัวของน้ำเค็มไม่ให้ไหลย้อนเข้าแม่น้ำปากพนังและลำน้ำสาขาต่างๆ เก็บกักน้ำจืดและบรรเทาความขาดแคลนน้ำสำหรับการเกษตร อุปโภคบริโภคในฤดูแล้งและอื่นๆ ในเขตลุ่มน้ำปากพนัง ปรับปรุงระบบชลประทานที่มีอยู่เดิมและเสนอระบบชลประทานใหม่สำหรับแหล่งน้ำที่เพิ่มขึ้น และปรับปรุงฐานะความเป็นอยู่ เศรษฐกิจ และสังคมของราษฎรในพื้นที่ลุ่มน้ำปากพนังให้ดีขึ้น โดยมีผลกระทบต่อสิ่งแวดล้อมน้อยที่สุด มีเป้าหมายพื้นที่โครงการฯ ครอบคลุมพื้นที่จังหวัดนครศรีธรรมราช รวม ๑๑ อำเภอ ได้แก่ ปากพนัง เขียวใหญ่ ร่อนพิบูลย์ จุฬาภรณ์ ชะอวด หัวไทร พระพรหม เจริญพระเกียรติ ลานสกา ทุ่งสง และเมืองนครศรีธรรมราช พื้นที่จังหวัดพัทลุง ๑ อำเภอ ได้แก่ ป่าพะยอม และพื้นที่จังหวัดสงขลา ๑ อำเภอ ได้แก่ ระโนด งบประมาณ ๑๕,๓๗๒,๘๔๐ บาท เบิกจ่ายแล้ว ๑,๖๗๙,๕๒๗ บาท (ร้อยละ ๑๐.๙๓)

๑) ผลการดำเนินงาน

๑.๑) การอบรมถ่ายทอดความรู้ ส่งเสริมอาชีพ โดยการอบรม/สอนแนะนำการจัดทำบัญชี ๓๐๐ ราย ครอบคลุมเป้าหมาย ส่งเสริมการปลูกข้าวอายุสั้นผลผลิตสูงเพื่อบริโภค และจำหน่าย ๓๐๐ ไร่ ครอบคลุมเป้าหมาย สร้างกระบวนการเรียนรู้แบบมีส่วนร่วมด้านปศุสัตว์ ๒๔ ครั้ง ๒๔๖ ราย (เป้าหมาย ๒๔ ครั้ง ๒๔๐ ราย)

พัฒนาอาชีพเกษตรกรด้านปศุสัตว์ ๑๒ กลุ่ม ๑๒๐ ราย ครอบคลุมเป้าหมาย การถ่ายทอดความรู้ด้านข้าว พร้อมติดตามและขยายผล ๒๗ ราย (เป้าหมาย ๓๐ ราย) ส่งเสริมและพัฒนาอาชีพการเพาะเลี้ยงสัตว์น้ำ ๒๐ ราย (เป้าหมาย ๘๐ ราย) ถ่ายทอดองค์ความรู้ทางวิชาการด้านพืช และเทคโนโลยีทางเกษตรด้านพืช (เกษตรกรขยายผล) ๘ ราย (เป้าหมาย ๔๘ ราย) อบรมเกษตรกรในเขตปฏิรูปที่ดิน ๗๒ ราย (เป้าหมาย ๑๐๐ ราย) กำกับ/แนะนำการจัดทำบัญชี ๔๐ ราย (เป้าหมาย ๓๐๐ ราย) กิจกรรมส่งเสริมการขยายพันธุ์พืชและอนุรักษ์พืชลุ่มน้ำปากพนัง ๒ ครั้ง ครอบคลุมเป้าหมาย สนับสนุนเกษตรกรเพื่อเป็นเกษตรกรต้นแบบ เรื่องการปลูกข้าวพื้นเมืองลุ่มน้ำปากพนัง ๑๐ ราย (เป้าหมาย ๑๕ ราย) ถ่ายทอดความรู้เรื่องการอนุรักษ์และการเพิ่มมูลค่าพืชท้องถิ่น (ตาลโตนด สมุนไพร กระจูด) ๘๐ ราย (เป้าหมาย ๑๒๐ ราย) ถ่ายทอดความรู้เรื่องพืชอายุสั้นที่เหมาะสมในพื้นที่ลุ่มน้ำปากพนัง ๘๐ ราย (เป้าหมาย ๑๒๐ ราย) กิจกรรมกลุ่มเกษตรกรต้นแบบด้านการเกษตรตามกระบวนการโรงเรียนเกษตรกร (ข้าว ไม้ผล ปาล์มน้ำมัน พืชผัก) ๑๔๐ ราย (เป้าหมาย ๒๐๐ ราย) การถ่ายทอดความรู้เทคโนโลยีด้านการเกษตรหลักสูตรการทำเกษตรแบบผสมผสาน ๘๐ ราย (เป้าหมาย ๑๒๐ ราย) กิจกรรมส่งเสริมการป้องกันกำจัดศัตรูพืชแบบผสมผสาน ๔ ครั้ง (เป้าหมาย ๖ ครั้ง) แนะนำ ส่งเสริมกลุ่มชาวบ้านในพื้นที่โครงการอันเนื่องมาจากพระราชดำริ ให้เกิดการรวมกลุ่ม เพื่อช่วยเหลือและพัฒนาการประกอบ อาชีพเกษตรกร โดยนำรูปแบบการบริหารจัดการสหกรณ์ ไปประยุกต์ใช้ในการบริหารจัดการกลุ่ม ๑ กลุ่ม ๒ ครั้ง (เป้าหมาย ๑ กลุ่ม ๓ ครั้ง) แนะนำ ส่งเสริมเกษตรกรในพื้นที่โครงการให้น้อมนำหลักปรัชญาของเศรษฐกิจพอเพียงไปใช้ในการดำเนินชีวิตและขยายผลไปสู่การแก้ปัญหาต่าง ๆ ในการประกอบอาชีพเกษตร ร่วมกัน ๕ ราย (เป้าหมาย ๓๐ ราย) จัดเวทีประชุมกลุ่มชาวบ้านเพื่อร่วมกันวางแผนการดำเนินกิจกรรมและพัฒนาอาชีพเกษตรกรของสมาชิกกลุ่ม ๑ ครั้ง ๒๐ ราย (เป้าหมาย ๑ ครั้ง ๓๐ ราย) กิจกรรมที่ดำเนินการในพื้นที่จังหวัดนครศรีธรรมราช ได้แก่ พัฒนาและต่อยอดผลิตภัณฑ์ให้กลุ่มเกษตรกร เพื่อความสามารถในการแข่งขันโดยใช้เทคโนโลยี นวัตกรรม รวมถึงงานวิจัย ๕ กลุ่ม ครอบคลุมเป้าหมาย พัฒนาเกษตรกร องค์ความรู้เทคโนโลยีด้านการตลาดนำการผลิตสินค้าเกษตร ผ่านระบบอิเล็กทรอนิกส์ (E-Commerce) ๒ รุ่น ครอบคลุมเป้าหมาย พัฒนาการเรียนรู้ตามหลักปรัชญาเศรษฐกิจพอเพียงในกลุ่มเกษตรกร ที่ประกอบอาชีพเชิงเดี่ยว เพื่อสร้างความมั่นคงในอาชีพ ๕ รุ่น ครอบคลุมเป้าหมาย กิจกรรมที่ดำเนินการในพื้นที่จังหวัดพัทลุง ได้แก่ การพัฒนาการเรียนรู้ตามหลักปรัชญาเศรษฐกิจพอเพียงในกลุ่มเกษตรกรที่ประกอบอาชีพเชิงเดี่ยว เพื่อสร้างความมั่นคงในอาชีพ ๓๓ ราย ครอบคลุมเป้าหมาย

๑.๒) การจัดทำแปลงเรียนรู้ จุดเรียนรู้ และแปลงสาธิต เช่น สาธิตการเพาะเลี้ยงสัตว์น้ำ ๑ บ่อ ครอบคลุมเป้าหมาย จัดทำแปลงสาธิต/แปลงเรียนรู้ด้านพืช และเทคโนโลยีทางเกษตรด้านพืช (เกษตรกรขยายผล) ๒๘๓ ไร่ (เป้าหมาย ๒๙๓ ไร่) สาธิตการใช้ปุ๋ยพืชสด และการทำปุ๋ยหมัก พด. รวม ๑๙๐ ไร่ (เป้าหมาย ๗๗๐ ไร่) การผลิต และสนับสนุนปัจจัยการผลิต ผลิตภัณฑ์สัตว์น้ำ ๑,๕๕๗,๐๐๐ ตัว (เป้าหมาย ๒,๐๐๐,๐๐๐ ตัว)

๑.๓) การอำนวยการ กิจกรรมที่ดำเนินการในพื้นที่จังหวัดนครศรีธรรมราช ได้แก่ จัดทำแผนปฏิบัติการเพื่อขับเคลื่อนการพัฒนาภายใต้แผนพัฒนาพื้นที่ลุ่มน้ำปากพนังอันเนื่องมาจากพระราชดำริ ปี ๒๕๖๕ ๑๐๐ เล่ม ครอบคลุมเป้าหมาย พัฒนาระบบฐานข้อมูลการพัฒนาอาชีพและส่งเสริมรายได้ภายใต้แผนแม่บทโครงการพัฒนาพื้นที่ลุ่มน้ำปากพนังอันเนื่องมาจากพระราชดำริประจำปีงบประมาณ พ.ศ. ๒๕๖๖ - ๒๕๗๐ ๑ ระบบ ครอบคลุมเป้าหมาย จัดประชุมสัมมนาทบทวนผลการดำเนินงานและพัฒนาศักยภาพเจ้าหน้าที่ผู้ปฏิบัติงานและผู้ที่เกี่ยวข้องในการดำเนินงานเพื่อสนองพระราชดำริ ๑๙ ราย ครอบคลุมเป้าหมาย ประสานบูรณาการขับเคลื่อนกิจกรรมภายใต้แผนพัฒนาพื้นที่ลุ่มน้ำปากพนังฯ ด้านการพัฒนาอาชีพและส่งเสริมรายได้ ปี ๒๕๖๕ จำนวน ๕ ครั้ง (เป้าหมาย ๑๑ ครั้ง) ติดตามผลการดำเนินงานโครงการพัฒนาพื้นที่ลุ่ม

น้ำปากพริก เป็นรายไตรมาส ๒ ครั้ง (เป้าหมาย ๔ ครั้ง) ประชุมคณะอนุกรรมการพัฒนาอาชีพโครงการพัฒนาพื้นที่ลุ่มน้ำปากพริกอันเนื่องมาจากพระราชดำริ ประจำปี พ.ศ. ๒๕๖๕ จำนวน ๑ ครั้ง (เป้าหมาย ๒ ครั้ง) ประชุมคณะอนุกรรมการประสานการดำเนินงานโครงการคณะอนุกรรมการสิ่งแวดล้อม คณะทำงานต่างๆ โครงการพัฒนาพื้นที่ลุ่มน้ำปากพริกอันเนื่องมาจากพระราชดำริ ประจำปีงบประมาณ พ.ศ. ๒๕๖๕ จำนวน ๒ ครั้ง (เป้าหมาย ๔ ครั้ง) ค่าจ้างเหมาเจ้าหน้าที่ปฏิบัติงานโครงการพัฒนาพื้นที่ลุ่มน้ำปากพริกอันเนื่องมาจากพระราชดำริ ประจำปีงบประมาณ พ.ศ. ๒๕๖๕ จำนวน ๕ เดือน (เป้าหมาย ๑๑ เดือน) กิจกรรมเก็บข้อมูลเกษตรกรที่เข้าร่วมกิจกรรมภายใต้โครงการพัฒนาพื้นที่ลุ่มน้ำปากพริก ๑ ครั้ง (เป้าหมาย ๒ ครั้ง) กิจกรรมที่ดำเนินการในพื้นที่จังหวัดพัทลุง ได้แก่ การจัดประชุมในการขับเคลื่อนโครงการอันเนื่องมาจากพระราชดำริ ๑ ครั้ง ครอบคลุมเป้าหมาย ประสานงานกับหน่วยงานที่เกี่ยวข้องในการรวบรวมผลการปฏิบัติงานในพื้นที่ลุ่มน้ำปากพริก ปี ๒๕๖๕ ด้านการพัฒนาอาชีพ ๕ ครั้ง (เป้าหมาย ๑๑ ครั้ง) ประชุมคณะอนุกรรมการพัฒนาอาชีพโครงการพัฒนาพื้นที่ลุ่มน้ำปากพริก ๑ ครั้ง (เป้าหมาย ๒ ครั้ง)

๒) กิจกรรมอื่น ๆ อยู่ระหว่างดำเนินการตามแผนปฏิบัติงานและงบประมาณ ซึ่งมีแผนดำเนินการ ดังนี้

๒.๑) การอบรมถ่ายทอดความรู้ ส่งเสริมอาชีพ ถ่ายทอดความรู้เรื่องการผลิตไม้ผลคุณภาพ (ส้มโอทับทิมสยาม มังคุด) ๔๐ ราย กิจกรรมที่ดำเนินการในพื้นที่จังหวัดสงขลา ได้แก่ อบรมความรู้การปลูกส้มโอทับทิมสยามแก่เกษตรกรในพื้นที่ตำบลคลองแดน และตำบลบ้านขาว อำเภอระโนด ๔๐ ราย อบรมความรู้แก่เกษตรกรด้านการแปรรูปผลผลิตทางการเกษตรในพื้นที่ตำบลบ้านขาว และตำบลคลองแดน อำเภอระโนด ๒๐ ราย และอบรมความรู้แก่เกษตรกรด้านการตลาด (ออนไลน์) ในพื้นที่ตำบลบ้านขาว และตำบลคลองแดน อำเภอระโนด ๒๐ ราย กิจกรรมที่ดำเนินการในพื้นที่จังหวัดพัทลุง ได้แก่ การพัฒนาองค์ความรู้ เทคนิค ด้านการตลาดนำการผลิต สินค้าเกษตรผ่านระบบอิเล็กทรอนิกส์ (E-Commerce) ให้เกษตรกรในพื้นที่ลุ่มน้ำปากพริก ๒ ราย กิจกรรมการอบรมการแปรรูปผลไม้ ได้แก่ กล้วย ขนุน และมะม่วง ๓๓ ราย และติดตามการจัดทำบัญชี ๓๐๐ ราย

๒.๒) การจัดทำแปลงเรียนรู้ จุดเรียนรู้ และแปลงสาธิต เช่น สาธิตการเลี้ยงแพะแกะ ๓๐ ตัว สาธิตการเลี้ยงสัตว์ปีก ๕๐ ตัว แปลงสาธิตและอนุรักษ์ข้าวพันธุ์พื้นเมือง ๒ ไร่ จัดทำองค์ความรู้เรื่องหมอนผลสด ๑ แห่ง จัดทำระบบอนุรักษ์ดินและน้ำ ๑,๐๐๐ ไร่ สนับสนุนวัสดุการเกษตรบำรุงรักษาแปลงหมอน ๓ ไร่ ปรับปรุงพื้นที่ดินเปรี้ยวเพื่อปลูกข้าว ๕๐๐ ไร่ ปรับปรุงและพัฒนาพื้นที่ดินเปรี้ยวเพื่อปลูกปาล์มน้ำมัน ๑๐๐ ไร่ ปรับปรุงพื้นที่บ่อกักน้ำในเขตน้ำเค็มเพื่อฟื้นฟูระบบนิเวศน์และสิ่งแวดล้อม ๑๐๐ ไร่

๒.๓) การอำนวยการ กิจกรรมที่ดำเนินการในพื้นที่จังหวัดนครศรีธรรมราช ได้แก่ ติดตามประเมินผลการดำเนินงานโครงการพัฒนาอาชีพและส่งเสริมรายได้ปี ๒๕๖๔ จำนวน ๑ โครงการ จัดทำรายงานประจำปีสรุปผลการดำเนินงานพัฒนาอาชีพและส่งเสริมรายได้ปีงบประมาณ พ.ศ. ๒๕๖๕ จำนวน ๑๐๐ เล่ม และจัดนิทรรศการเผยแพร่การดำเนินงานการพัฒนาอาชีพและส่งเสริมรายได้ ๓ ครั้ง กิจกรรมที่ดำเนินการในพื้นที่จังหวัดพัทลุง ได้แก่ ประสานงานกับหน่วยงานที่เกี่ยวข้องในการรวบรวมแผนการปฏิบัติงานในพื้นที่ลุ่มน้ำปากพริก ปี ๒๕๖๕ จำนวน ๑ ครั้ง และจัดทำรายงานประจำปีโครงการพัฒนาพื้นที่ลุ่มน้ำปากพริกอันเนื่องมาจากพระราชดำริ ๑๕ เล่ม เก็บรวบรวมข้อมูลจากหน่วยงานที่เกี่ยวข้องและข้อมูลจากครัวเรือนเกษตรกรในพื้นที่โครงการฯ ๑ ครั้ง จัดทำเล่มรายงานศึกษาภาวะเศรษฐกิจและสังคมของครัวเรือน

เกษตรโครงการพัฒนาพื้นที่ลุ่มน้ำปากพนังอันเนื่องมาจากพระราชดำริฯ ๑ เล่ม จัดทำดัชนีความผาสุกของเกษตรกร ปี ๒๕๖๕ ภายใต้แผนแม่บทโครงการพัฒนาพื้นที่ลุ่มน้ำปากพนัง อันเนื่องมาจากพระราชดำริ ๑ เล่ม จัดทำรายงานการติดตามด้านการพัฒนาและส่งเสริมอาชีพภาคเกษตรภายใต้โครงการพัฒนาพื้นที่ลุ่มน้ำปากพนังฯ ๑ เล่ม

๓) ผลการติดตามในพื้นที่

โครงการพัฒนาพื้นที่ลุ่มน้ำปากพนังอันเนื่องมาจากพระราชดำริ เป็นการติดตามผลการดำเนินงานที่ดำเนินการในปีงบประมาณ พ.ศ. ๒๕๖๕ สศท. ๘ มีแผนการจัดเก็บข้อมูลจากหน่วยงานที่เกี่ยวข้องในระดับพื้นที่ ในช่วงเดือน มิถุนายน ถึง กรกฎาคม ๒๕๖๕

ส่วนที่ ๒

ตารางผลการดำเนินงานแผนงานยุทธศาสตร์เสริมสร้างพลังทางสังคม

โครงการอันเนื่องมาจากพระราชดำริ และโครงการที่มีการประยุกต์ใช้หลักปรัชญาของเศรษฐกิจพอเพียง

แผนงานยุทธศาสตร์เสริมสร้างพลังทางสังคม
โครงการอันเนื่องมาจากพระราชดำริ และโครงการที่มีการประยุกต์ใช้หลักปรัชญาของเศรษฐกิจพอเพียง
๒.๑ โครงการศูนย์พัฒนาการเกษตรภูสิงห์ อันเนื่องมาจากพระราชดำริ จังหวัดศรีสะเกษ
ไตรมาสที่ ๒ ตั้งแต่ ๑ ตุลาคม ๒๕๖๔ ถึง ๓๑ มีนาคม ๒๕๖๕

หน่วยงานที่รับผิดชอบ	กรมวิชาการเกษตร กรมการข้าว กรมประมง กรมปศุสัตว์ กรมหม่อนไหม ชลประทาน กรมพัฒนาที่ดิน กรมตรวจบัญชีสหกรณ์ กรมส่งเสริมการเกษตร กรมส่งเสริมสหกรณ์ สำนักงานปลัดกระทรวงเกษตรและสหกรณ์ และสำนักงานเศรษฐกิจการเกษตร
วัตถุประสงค์โครงการ	๑. ศึกษาทดลองวิจัยแนวทางและวิธีการพัฒนาตามแนวพระราชดำริและตัวแบบความสำเร็จใน ลักษณะพิพิธภัณฑ์ธรรมชาติที่มีชีวิต ๒. เป็นศูนย์บริการแบบเบ็ดเสร็จที่จุดเดียวที่บูรณาการดำเนินงานอย่างเป็นองค์รวมเป็นระบบครบวงจร ๓. ขยายผลองค์ความรู้สู่ประชาชนโดยพัฒนาส่งเสริมฐานการผลิตด้านการเกษตรและอาชีพที่ สอดคล้องกับภูมิสังคม เพื่อสร้างความมั่นคงด้านอาหาร ให้ประชาชนกินดีอยู่ดีพึ่งตนเองได้ ๔. พัฒนาคนและคุณภาพของคนให้มีการเรียนรู้อย่างต่อเนื่อง มีภูมิคุ้มกันต่อการเปลี่ยนแปลงและ พัฒนาสังคมเพื่อสร้างความมั่นคงของมนุษย์ ๕. ขยายผลองค์ความรู้ตามแนวพระราชดำริ เพื่อสร้างความมั่นคงของฐานทรัพยากรธรรมชาติเป็น ภูมิคุ้มกันรองรับผลกระทบการเปลี่ยนแปลงสภาพภูมิอากาศ ๖. เผยแพร่ประชาสัมพันธ์เชิงรุกแก่กลุ่มเป้าหมายต่าง ๆ และขยายผลสู่ระดับประเทศและประเทศเพื่อนบ้าน
เป้าหมายของโครงการ	๑. หมู่บ้านเป้าหมายเร่งด่วนอันดับ ๑ ประกอบด้วย ๒๗ หมู่บ้าน ๗ ตำบล ๒. หมู่บ้านเป้าหมายเร่งด่วนอันดับ ๒ ประกอบด้วย ๔๑ หมู่บ้าน ๔ ตำบล ๓. หมู่บ้านเป้าหมายเร่งด่วนอันดับ ๓ ประกอบด้วย ๑๓ หมู่บ้าน ๒ ตำบล ๔. แปลงเกษตรกรต้นแบบ ๕. หมู่บ้านเศรษฐกิจพอเพียงต้นแบบ
ระยะเวลาของโครงการ	ปีงบประมาณ พ.ศ. ๒๕๖๕
งบประมาณโครงการ ปี ๒๕๖๕	จำนวน ๓,๐๒๘,๒๑๐ บาท

แผนและผลการปฏิบัติงานปีงบประมาณ ๒๕๖๕

แผนปฏิบัติงาน	หน่วย	การปฏิบัติงานปีงบประมาณ ๒๕๖๕			คำชี้แจง ปัญหา/อุปสรรค
		เป้าหมาย	ผลงานสะสม (๑ ต.ค. ๖๔ - ๓๑ มี.ค. ๖๕)	ร้อยละ	
กรมวิชาการเกษตร					
๑. จำนวนเกษตรกรที่ผ่านการถ่ายทอดองค์ความรู้ทางวิชาการและเทคโนโลยีด้านการเกษตรด้านพืช (เกษตรกรขยายผล)	ราย	๖๒	๖๔	๑๐๓.๒๓	อยู่ระหว่างดำเนินการ
๒. พื้นที่จัดทำแปลงเรียนรู้การถ่ายทอดเทคโนโลยีการเกษตรด้านพืช	ไร่	๑๔๖	๔๒	๒๘.๗๗	อยู่ระหว่างดำเนินการ
๓. งบประมาณที่เบิกจ่าย	บาท	๑,๘๗๕,๐๐๐.๐๐	๖๔๔,๘๕๘.๐๐	๓๔.๓๙	
กรมการข้าว					
๑. แปลงเรียนรู้และสาธิตการผลิตเมล็ดพันธุ์ข้าวพันธุ์ดี	ไร่	๑๐	๐	๐.๐๐	ดำเนินการเดือน มิ.ย.-ก.ย. ๖๕
๒. การถ่ายทอดความรู้ การติดตามและขยายผล	ราย	๕๐	๐	๐.๐๐	อยู่ระหว่างดำเนินการ
๓. งบประมาณที่เบิกจ่าย	บาท	๒๓๐,๐๐๐.๐๐	๗๗,๓๐๑.๐๐	๓๓.๖๑	
กรมประมง					
๑. ผลิตพันธุ์สัตว์น้ำแจกจ่ายเกษตรกร	ตัว	๘๐๐,๐๐๐	๒๓๕,๕๐๐	๒๙.๔๔	
๒. ส่งเสริมและพัฒนาอาชีพการเพาะเลี้ยงสัตว์น้ำ	ราย	๑๒๑	๐	๐.๐๐	
๓. งบประมาณที่เบิกจ่าย	บาท	๗๘,๑๐๐.๐๐	๓๙,๐๐๕.๐๐	๔๙.๙๔	
กรมปศุสัตว์					
๑. สาธิตการเลี้ยงสัตว์ปีก	ราย	๑๐๐	๑๐๐	๑๐๐.๐๐	
๒. ผลิตลูกสัตว์ปีก	ตัว	๑,๐๐๐	๗๐๐	๗๐.๐๐	
๓. ปลุกพืชอาหารสัตว์	ไร่	๒๐	๐	๐.๐๐	
๔. สร้างกระบวนการเรียนรู้แบบมีส่วนร่วม	ครั้ง	๔	๔	๑๐๐.๐๐	
	ราย	๔๐	๔๐	๑๐๐.๐๐	
๕. พัฒนาอาชีพเกษตรกร	กลุ่ม	๒	๐	๐.๐๐	
๖. งบประมาณที่เบิกจ่าย	บาท	๑๑๐,๒๐๐.๐๐	๓๒,๙๖๐.๐๐	๒๙.๙๑	

แผนปฏิบัติงาน	หน่วย	การปฏิบัติงานปีงบประมาณ ๒๕๖๕			คำชี้แจง ปัญหา/อุปสรรค
		เป้าหมาย	ผลงานสะสม (๑ ต.ค. ๖๔ - ๓๑ มี.ค. ๖๕)	ร้อยละ	
กรมพัฒนาที่ดิน					
๑. สาธิตการทำกรใช้หมักชีวภาพ	ไร่	๒๕๐	๑๓๐	๕๒.๐๐	
๒. สาธิตการทำปุ๋ยหมัก พด.	ไร่	๓๕	๒๐	๕๗.๑๔	
๓. งบประมาณที่เบิกจ่าย	บาท	๑๓๕,๒๕๐.๐๐	๗๖,๔๕๐.๐๐	๕๖.๕๒	
กรมส่งเสริมการเกษตร					
๑. ดูแลรักษาพัฒนาแปลงเรียนรู้ภายในฟาร์ม/ศูนย์	ไร่	๔๐	๐	๐.๐๐	
๒. การถ่ายทอดความรู้เทคโนโลยีด้านการเกษตรหลักสูตรการเพิ่มประสิทธิภาพ การผลิตพืชไร่ พืชผัก และการให้น้ำอย่างมีประสิทธิภาพ	ราย	๕๐	๕๐	๑๐๐.๐๐	
๓. แปลงเรียนรู้การเพิ่มประสิทธิภาพการผลิตพืชไร่ พืชผัก และการให้น้ำอย่างมีประสิทธิภาพ	ไร่	๕	๐	๐.๐๐	
๔. งบประมาณที่เบิกจ่าย	บาท	๔๕๒,๐๐๐.๐๐	๑๐๔,๐๐๐.๐๐	๒๓.๐๑	
กรมส่งเสริมสหกรณ์					
๑. แนะนำ ส่งเสริมการดำเนินงานของสหกรณ์ ให้มีความเข้มแข็ง และดำเนินการตามแผนพัฒนาสหกรณ์ที่กำหนด พร้อมนำหลักปรัชญาเศรษฐกิจพอเพียงมาประยุกต์ใช้ในการดำเนินงาน	สหกรณ์ ครั้ง	๑ ๔	๑ ๒	๑๐๐.๐๐ ๕๐.๐๐	
๒. จัดประชุมเชิงปฏิบัติการเพื่อร่วมกันวิเคราะห์การดำเนินงานของสหกรณ์จุดอ่อน จุดแข็ง แล้วนำผลที่ได้มากำหนดเป็นแผนงานประจำปี และพัฒนาสหกรณ์ให้บรรลุตามวัตถุประสงค์ และตัวชี้วัดของโครงการ	ครั้ง ราย	๑ ๒๐	๐ ๐	๐.๐๐ ๐.๐๐	ช่วงเดือนเมษายน - พฤษภาคม ๒๕๖๕ ช่วงเดือนเมษายน - พฤษภาคม ๒๕๖๕
๓. สนับสนุนเงินอุดหนุนจัดจ้างเจ้าหน้าที่ช่วยปฏิบัติงานด้านการจัดทำ เอกสารต่างๆ ในสหกรณ์	สหกรณ์	๑	๑	๑๐๐.๐๐	

แผนปฏิบัติงาน	หน่วย	การปฏิบัติงานปีงบประมาณ ๒๕๖๕			คำชี้แจง ปัญหา/อุปสรรค
		เป้าหมาย	ผลงานสะสม (๑ ต.ค. ๖๔ - ๓๑ มี.ค. ๖๕)	ร้อยละ	
๓. สนับสนุนเงินอุดหนุนจัดจ้างเจ้าหน้าที่ช่วยปฏิบัติงาน ด้านการจัดทำ เอกสารต่างๆ ในสหกรณ์	ราย	๑	๑	๑๐๐.๐๐	
๔. จำนวนสมาชิกสหกรณ์ในพื้นที่มีรายได้เพิ่มขึ้นเมื่อเทียบกับปีก่อน	ร้อยละ	๖๐	๐	๐.๐๐	
๕. งบประมาณเบิกจ่าย	บาท	๑๑๖,๗๘๐.๐๐	๕๕,๒๕๐.๐๐	๔๗.๓๑	
สำนักงานเศรษฐกิจการเกษตร					
๑. รวบรวมข้อมูลจากหน่วยงานที่เกี่ยวข้องในส่วนกลาง	ครั้ง	๔	๒	๕๐.๐๐	
๒. ติดตามผลการดำเนินงานในพื้นที่จากเกษตรกรที่เข้าร่วมโครงการ และหน่วยงานที่เกี่ยวข้อง	ครั้ง	๑	๐	๐.๐๐	
๓. จัดทำเล่มรายงานสรุปผลการติดตามเสนอผู้บริหาร กษ.	ครั้ง	๔	๒	๕๐.๐๐	
๔. งบประมาณที่เบิกจ่าย	บาท	๓๐,๘๘๐.๐๐	๐	๐.๐๐	
งบประมาณรวมทั้งสิ้น	บาท	๓,๐๒๘,๒๑๐.๐๐	๑,๐๒๙,๘๒๔.๐๐	๓๔.๐๑	

ผู้รวบรวมรายงานของศูนย์ประเมินผล สศก. น.ส.ชฎาธาร สุขเจริญ ตำแหน่งเศรษฐกรชำนาญการพิเศษ และ นายวิชญพงศ์ เรืองจรัส ตำแหน่ง เศรษฐกรปฏิบัติการ

โทรศัพท์/โทรสาร ๐๒-๕๗๙-๘๒๖๗ E-mail : rdpc๘๕๗@gmail.com

แผนงานยุทธศาสตร์เสริมสร้างพลังทางสังคม
โครงการอันเนื่องมาจากพระราชดำริ และโครงการที่มีการประยุกต์ใช้หลักปรัชญาของเศรษฐกิจพอเพียง
๒.๒ โครงการพัฒนาพื้นที่บริเวณหนองอึ่ง อันเนื่องมาจากพระราชดำริ จังหวัดยโสธร
ไตรมาสที่ ๒ ตั้งแต่ ๑ ตุลาคม ๒๕๖๔ ถึง ๓๑ มีนาคม ๒๕๖๕

หน่วยงานรับผิดชอบ
 วัตถุประสงค์โครงการ

กรมวิชาการเกษตร กรมการข้าว กรมพัฒนาที่ดิน กรมตรวจบัญชีสหกรณ์ กรมส่งเสริมสหกรณ์ และสำนักงานเศรษฐกิจการเกษตร
 ๑. เพื่อสนองพระราชดำริสมเด็จพระบรมโอรสาธิราชฯ สยามมกุฎราชกุมาร และพระราชเสาวนีย์ สมเด็จพระนางเจ้าฯ พระบรมราชินีนาถ
 ๒. เพื่อส่งเสริมให้ราษฎรในชุมชนที่มีวิถีชีวิตสัมพันธ์กับป่า ทั้งที่นอกและในเขตป่าไม้ให้มีความรู้ ความเข้าใจ และสำนึกในการอนุรักษ์ พัฒนา ป่าไม้ ป้องกัน
 ตลอดจนการใช้ประโยชน์จากป่าไม้ อย่างยั่งยืน
 ๓. เพื่อพัฒนาศักยภาพของประชาชน และองค์กรประชาชน ให้มีขีดความสามารถในการวางแผนการจัดการทรัพยากรป่าไม้แบบมีส่วนร่วมของชุมชน ได้อย่างมี
 ประสิทธิภาพ รวมทั้งให้ได้รับประโยชน์ที่ตอบสนองต่อความจำเป็นของชุมชนอย่างยั่งยืน อีกทั้งยังทำให้พื้นที่ป่าไม้ของประเทศมีปริมาณเพิ่มมากขึ้น
 พื้นที่ และเกษตรกรในพื้นที่โครงการพัฒนาพื้นที่บริเวณหนองอึ่ง อันเนื่องมาจากพระราชดำริ จังหวัดยโสธร

เป้าหมายของโครงการ
 ระยะเวลาของโครงการ
 งบประมาณโครงการปี ๒๕๖๕

ปีงบประมาณ พ.ศ. ๒๕๖๕
 จำนวน ๑,๐๖๘,๑๓๐ บาท

แผนและผลการปฏิบัติงานปีงบประมาณ ๒๕๖๕

แผนปฏิบัติงาน	หน่วย	การปฏิบัติงานปีงบประมาณ ๒๕๖๕			คำชี้แจง ปัญหา/อุปสรรค
		เป้าหมาย	ผลงานสะสม (๑ ต.ค. ๖๔ - ๓๑ มี.ค. ๖๕)	ร้อยละ	
กรมวิชาการเกษตร					
๑. การถ่ายทอดองค์ความรู้ทางวิชาการด้านพืชและเทคโนโลยีทางการเกษตรด้านพืช (เกษตรกรขยายผล)	ราย	๑๐	๐	-	อยู่ระหว่างดำเนินการ
๒. การจัดทำแปลงเรียนรู้	ไร่	๔	๐	-	อยู่ระหว่างดำเนินการ
๓. งบประมาณที่เบิกจ่าย	บาท	๑๑๙,๐๐๐.๐๐	๐.๐๐	-	

แผนปฏิบัติงาน	หน่วย	การปฏิบัติงานปีงบประมาณ ๒๕๖๕			คำชี้แจง ปัญหา/อุปสรรค
		เป้าหมาย	ผลงานสะสม (๑ ต.ค. ๖๔ - ๓๑ มี.ค. ๖๕)	ร้อยละ	
กรมการข้าว					
๑. แพลงศึกษาและพัฒนาพันธุ์ข้าวที่เหมาะสมกับสภาพพื้นที่	ไร่	๕	๐	-	
๒. แพลงเรียนรู้/แปลงสาธิตการผลิตข้าว	ไร่	๑๐	๐	-	
๓. การถ่ายทอดความรู้ การติดตามและขยายผล	ราย	๕๐	๒๐	๔๐.๐๐	
๔. งบประมาณที่เบิกจ่าย	บาท	๔๐,๐๐๐.๐๐	๕,๐๐๐.๐๐	๑๒.๕๐	
กรมพัฒนาที่ดิน					
๑. จัดระบบอนุรักษ์ดินและน้ำ	ไร่	๓๐๐	๐	-	
๒. สาธิตการทำกรใช้หมักชีวภาพ	ไร่	๕๐	๕๐	๑๐๐.๐๐	
๓. สาธิตการทำปุ๋ยหมัก พด.	ไร่	๗๕	๔๐	๕๓.๓๓	
๔. งบประมาณที่เบิกจ่าย	บาท	๘๕๘,๒๕๐.๐๐	๑๓๓,๓๐๐.๐๐	๑๕.๕๓	
กรมตรวจบัญชีสหกรณ์					
๑. อบรม/สอนแนะนำการจัดทำบัญชี	ราย	๓๕	๓๕	๑๐๐.๐๐	
๒. กำกับ/แนะนำการจัดทำบัญชี	ราย	๓๕	๐	-	ดำเนินการไตรมาส ๒-๓
๓. ติดตามการจัดทำบัญชี	ราย	๓๕	๐	-	ดำเนินการไตรมาส ๓-๔
๔. งบประมาณที่เบิกจ่าย	บาท	๑๓,๓๐๐.๐๐	๙,๒๐๐.๐๐	๖๙.๑๗	
กรมส่งเสริมสหกรณ์					
๑. แนะนำ ส่งเสริมการค้าเนนกิจการของสหกรณ์ให้มีความเข้มแข็ง และดำเนินการตามแผนพัฒนาสหกรณ์ที่กำหนด พร้อมน้อมนำหลักปรัชญาของเศรษฐกิจพอเพียงมาประยุกต์ใช้ในการดำเนินงาน	สหกรณ์	๑	๐	-	

แผนปฏิบัติงาน	หน่วย	การปฏิบัติงานปีงบประมาณ ๒๕๖๕			คำชี้แจง ปัญหา/อุปสรรค
		เป้าหมาย	ผลงานสะสม (๑ ต.ค. ๖๔ - ๓๑ มี.ค. ๖๕)	ร้อยละ	
๒. แนะนำ ส่งเสริมการดำเนินงานของสหกรณ์ให้มีความเข้มแข็ง และดำเนินการตามแผนพัฒนาสหกรณ์ที่กำหนด พร้อมน้อมนำหลัก ปรัชญาของเศรษฐกิจพอเพียงมาประยุกต์ใช้ในการดำเนินงาน	ครั้ง	๔	๒	๕๐.๐๐	
๓. จัดประชุมเชิงปฏิบัติการเพื่อร่วมกันวิเคราะห์การดำเนินงานของสหกรณ์จุดอ่อนจุดแข็ง แล้วนำผลที่ได้มากำหนดเป็นแผนงานประจำปีและพัฒนาสหกรณ์ให้บรรลุตามวัตถุประสงค์และตัวชี้วัดของโครงการ	ครั้ง	๑	๑	๑๐๐.๐๐	
๔. จัดประชุมเชิงปฏิบัติการเพื่อร่วมกันวิเคราะห์การดำเนินงานของสหกรณ์จุดอ่อนจุดแข็ง แล้วนำผลที่ได้มากำหนดเป็นแผนงานประจำปีและพัฒนาสหกรณ์ให้บรรลุตามวัตถุประสงค์และตัวชี้วัดของโครงการ	ราย	๒๐	๒๐	๑๐๐.๐๐	
๕. จำนวนสมาชิกสหกรณ์ในพื้นที่มีรายได้เพิ่มขึ้นเมื่อเทียบกับปีก่อน	ร้อยละ	๖๐	๐	-	
๖. งบประมาณที่เบิกจ่าย	บาท	๘,๗๘๐.๐๐	๗,๖๐๐.๐๐	๘๖.๕๖	
สำนักงานเศรษฐกิจการเกษตร					
๑. รวบรวมข้อมูลจากหน่วยงานที่เกี่ยวข้องในส่วนกลาง เพื่อจัดทำรายงาน เสนอผู้บริหารของกระทรวงเกษตรและสหกรณ์	ครั้ง	๔	๒	๕๐.๐๐	
๒. ติดตามผลการดำเนินงานในพื้นที่จากเกษตรกรที่เข้าร่วม และหน่วยงานที่เกี่ยวข้อง	ครั้ง	๑	๑	๑๐๐.๐๐	
๓. จัดทำเล่มรายงานการติดตามโครงการ ฯ	ครั้ง	๔	๒	๕๐.๐๐	
๔. งบประมาณที่เบิกจ่าย	บาท	๒๘,๘๐๐.๐๐	๒๘,๘๐๐.๐๐	๑๐๐.๐๐	
งบประมาณรวมทั้งสิ้น	บาท	๑,๐๖๘,๑๓๐.๐๐	๑,๘๓,๙๐๐.๐๐	๑๗.๒๒	

ผู้รวบรวมรายงานของศูนย์ประเมินผล สศก. น.ส.ชฎาธาร สุขเจริญ ตำแหน่งเศรษฐกรชำนาญการพิเศษ

โทรศัพท์/โทรสาร ๐๒-๕๗๙-๘๒๖๗ E-mail : rdpc๘๕๗@gmail.com

แผนงานยุทธศาสตร์เสริมสร้างพลังทางสังคม
โครงการอันเนื่องมาจากพระราชดำริ และโครงการที่มีการประยุกต์ใช้หลักปรัชญาของเศรษฐกิจพอเพียง
๒.๓ โครงการอ่างเก็บน้ำนฤปดินทรจินดา อันเนื่องมาจากพระราชดำริ
ไตรมาสที่ ๒ ตั้งแต่ ๑ ตุลาคม ๒๕๖๔ ถึง ๓๑ มีนาคม ๒๕๖๕

หน่วยงานรับผิดชอบ	กรมชลประทาน และสำนักงานเศรษฐกิจการเกษตร
วัตถุประสงค์โครงการ	๑. เพื่อพัฒนาแหล่งน้ำต้นทุนและเพิ่มพื้นที่ชลประทาน ในเขตอำเภอนาดิและอำเภอกบินทร์บุรี จังหวัดปราจีนบุรี ๒. เพื่อบรรเทาอุทกภัยในพื้นที่ลุ่มน้ำปราจีนบุรีและลุ่มน้ำสาขาในเขตพื้นที่อำเภอนาดิ และอำเภอกบินทร์บุรี จังหวัดปราจีนบุรี ๓. เพื่อประโยชน์ในการใช้เป็นแหล่งน้ำด้านการอุปโภค และการประปา เพื่อรักษาระบบนิเวศผลักดันน้ำเค็มและน้ำเน่าเสียในแม่น้ำปราจีนบุรี และแม่น้ำ
เป้าหมายของโครงการ	แหล่งน้ำพื้นที่โครงการอันเนื่องมาจากพระราชดำริ
ระยะเวลาของโครงการ	ปีงบประมาณ พ.ศ. ๒๕๖๕
งบประมาณโครงการ ปี ๒๕๖๕	จำนวน ๓๗๑,๑๔๒,๓๐๐ บาท

แผนและผลการปฏิบัติงานปีงบประมาณ ๒๕๖๕

แผนปฏิบัติงาน	หน่วย	การปฏิบัติงานปีงบประมาณ ๒๕๖๕			คำชี้แจง ปัญหา/อุปสรรค
		เป้าหมาย	ผลงานสะสม (๑ ต.ค. ๖๔ - ๓๑ มี.ค. ๖๕)	ร้อยละ	
กรมชลประทาน					
๑. ผลการดำเนินงานโครงการ	ร้อยละ	๒	๑	๕๐.๐๐	
๒. งบประมาณที่เบิกจ่าย (สะสมทั้งงานก่อสร้างฯ)	บาท	๙,๐๗๘,๐๐๐,๐๐๐.๐๐	๘,๐๑๘,๐๐๐,๐๐๐.๐๐	๘๘.๓๒	
๓. งบประมาณที่เบิกจ่าย	บาท	๓๗๑,๑๔๒,๕๐๐.๐๐	๔๖,๘๐๐,๐๐๐.๐๐	๑๒.๖๑	
สำนักงานเศรษฐกิจการเกษตร					
๑. รวบรวมข้อมูลจากหน่วยงานที่เกี่ยวข้องในส่วนกลาง เพื่อจัดทำรายงาน เสนอผู้บริหารของกระทรวงเกษตรและสหกรณ์	ครั้ง	๔	๒	๕๐.๐๐	

แผนปฏิบัติงาน	หน่วย	การปฏิบัติงานปีงบประมาณ ๒๕๖๕			คำชี้แจง ปัญหา/อุปสรรค
		เป้าหมาย	ผลงานสะสม (๑ ต.ค. ๖๔ - ๓๑ มี.ค. ๖๕)	ร้อยละ	
๒. ติดตามผลการดำเนินงานในพื้นที่จากเกษตรกรที่เข้าร่วม และหน่วยงานที่เกี่ยวข้อง	ครั้ง	๑	๐	๐.๐๐	
๓. จัดทำเล่มรายงานการติดตามโครงการ ฯ	เล่ม	๔	๒	๕๐.๐๐	
๔. งบประมาณที่เบิกจ่าย	บาท	๓๐,๘๐๐.๐๐	๐.๐๐	๐.๐๐	
งบประมาณรวมทั้งสิ้น	บาท	๓๗๑,๑๔๒,๓๐๐.๐๐	๔๖,๘๐๐,๐๐๐.๐๐	๑๒.๖๑	

ผู้รวบรวมรายงานของศูนย์ประเมินผล สศก. น.ส.ชฎาธาร สุขเจริญ ตำแหน่งเศรษฐกรชำนาญการพิเศษ

โทรศัพท์/โทรสาร ๐๒-๕๗๙-๘๒๖๗ E-mail : rdpc๘๕๗@gmail.com

แผนงานยุทธศาสตร์เสริมสร้างพลังทางสังคม

โครงการอันเนื่องมาจากพระราชดำริ และโครงการที่มีการประยุกต์ใช้หลักปรัชญาของเศรษฐกิจพอเพียง

๒.๔ โครงการร่วมพัฒนาพื้นที่กองบัญชาการตำรวจตระเวนชายแดนเพื่อดำเนินงาน ตามหลักปรัชญาของเศรษฐกิจพอเพียง จังหวัดเพชรบุรี ไตรมาสที่ ๒ ตั้งแต่ ๑ ตุลาคม ๒๕๖๔ ถึง ๓๑ มีนาคม ๒๕๖๕

หน่วยงานที่รับผิดชอบ	สำนักงานปลัดกระทรวงเกษตรและสหกรณ์ กรมการข้าว กรมประมง กรมปศุสัตว์ กรมชลประทาน กรมพัฒนาที่ดิน กรมวิชาการเกษตร กรมส่งเสริมการเกษตร กรมส่งเสริมสหกรณ์ และสำนักงานเศรษฐกิจการเกษตร
วัตถุประสงค์โครงการ	๑. เพื่อเป็นการน้อมนำพระราโชบายของพระบาทสมเด็จพระวชิรเกล้าเจ้าอยู่หัว ในการสืบสาน รักษา ต่อยอด ตามแนวทางพระราชดำริของพระบาทสมเด็จพระบรมชนกาธิเบศรมหาภูมิพลอดุลยเดชมหาราช บรมนาถบพิตร ๒. เพื่อเป็นแหล่งกระจายสินค้าทางการเกษตรอินทรีย์ที่มีคุณภาพได้มาตรฐานสากล ปลอดภัย ๓. เพื่อเป็นแหล่งสาธิตหรือเยี่ยมชมการทำเกษตรอินทรีย์ตามแนวทางพระราชดำริของพระบาทสมเด็จพระบรมชนกาธิเบศรมหาภูมิพลอดุลยเดชมหาราช บรมนาถบพิตร ๔. เพื่อเป็นแหล่งพักผ่อนหรือแหล่งท่องเที่ยวทางธรรมชาติสำหรับนักท่องเที่ยวที่ผ่านไปมาในเส้นทางเพชรเกษม ๕. เพื่อเป็นแหล่งจำหน่ายสินค้าทางการเกษตร ลดรายจ่ายเพิ่มรายได้ให้กับข้าราชการตำรวจตระเวนชายแดนและครอบครัว โรงเรียนตำรวจตระเวนชายแดน และประชาชนในพื้นที่ดำเนินโครงการที่สมัครเข้าเป็นสมาชิก ๖. เพื่อเป็นแหล่งจำหน่ายสินค้าทางการเกษตร หรือผลิตภัณฑ์แปรรูปจากโครงการพระราชดำริ ๗. เพื่อน้อมนำแนวทางตามหลัก “ปรัชญาของเศรษฐกิจพอเพียง” มาเป็นแนวทางในการดำเนินงาน และการดำรงชีวิตประจำวัน
เป้าหมายของโครงการ	๑. ข้าราชการตำรวจตระเวนชายแดนและครอบครัว ๒. โรงเรียนตำรวจตระเวนชายแดน ๓. ประชาชนในพื้นที่และรอบเขตพื้นที่ดำเนินโครงการที่สมัครเข้าเป็นสมาชิก ๔. โครงการพระราชดำริ ๕. นักท่องเที่ยวหรือผู้ใช้เส้นทางถนนเพชรเกษม
ระยะเวลาของโครงการ	ปีงบประมาณ พ.ศ. ๒๕๖๕
งบประมาณโครงการ ปี ๒๕๖๕	จำนวน ๓๖๖,๔๑๕ บาท

แผนและผลการปฏิบัติงานปีงบประมาณ ๒๕๖๕

แผนปฏิบัติงาน	หน่วย	การปฏิบัติงานปีงบประมาณ ๒๕๖๕			คำชี้แจง ปัญหา/อุปสรรค
		เป้าหมาย	ผลงานสะสม (๑ ต.ค. ๖๔ - ๓๑ มี.ค. ๖๕)	ร้อยละ	
สำนักงานปลัดกระทรวงเกษตรและสหกรณ์ ๑. ประสาน ติดตาม บูรณาการการดำเนินงานร่วมกับหน่วยงานที่เกี่ยวข้อง ๒. งบประมาณที่เบิกจ่าย	ครั้ง	๑๐	๔	๔๐.๐๐	
	บาท	๘,๖๔๐.๐๐	๒,๒๔๐.๐๐	๒๕.๙๓	
กรมการข้าว ๑. ประชุม วางแผน เตรียมความพร้อม ๒. จัดทำแปลงสาธิตการปลูกข้าวที่เหมาะสม (นาปี/นาปรัง) ๓. การถ่ายทอดความรู้ การติดตามและขยายผล ๔. งบประมาณที่เบิกจ่าย	ครั้ง	๒	๒	๑๐๐.๐๐	อยู่ระหว่างวางแผนดำเนินโครงการ
	ไร่	๒	๒	๑๐๐.๐๐	
	ราย	๓๐	๐	๐.๐๐	
	บาท	๓๐,๐๐๐.๐๐	๑๑,๒๙๕.๐๐	๓๗.๖๕	
กรมประมง ๑. การเพาะเลี้ยงสัตว์น้ำ ๒. จุดเรียนรู้และสาธิตการเพาะเลี้ยงสัตว์น้ำ ๓. งบประมาณที่เบิกจ่าย	ราย	๓๐	๓๐	๑๐๐.๐๐	
	แห่ง	๑	๐	๐.๐๐	
	บาท	๔๖,๔๐๐.๐๐	๒๓,๐๘๕.๐๐	๔๙.๗๕	
กรมวิชาการเกษตร ๑. จำนวนเกษตรกรที่ผ่านการถ่ายทอดองค์ความรู้ทางวิชาการด้านพืชและเทคโนโลยีทางการเกษตรด้านพืช (เกษตรกรขยายผล) ๒. จำนวนพื้นที่จัดทำแปลงเรียนรู้การถ่ายทอดเทคโนโลยีทางการเกษตรด้านพืช ๓. งบประมาณที่เบิกจ่าย	ราย	๓๐	๓๐	๑๐๐.๐๐	อยู่ในระหว่างดำเนินงาน
	ไร่	๑	๑	๑๐๐.๐๐	
	บาท	๙๒,๕๐๐.๐๐	๕๒,๕๙๕.๐๐	๕๖.๘๖	

แผนปฏิบัติงาน	หน่วย	การปฏิบัติงานปีงบประมาณ ๒๕๖๕			คำชี้แจง ปัญหา/อุปสรรค
		เป้าหมาย	ผลงานสะสม (๑ ต.ค. ๖๔ - ๓๑ มี.ค. ๖๕)	ร้อยละ	
กรมส่งเสริมการเกษตร					
๑. ดูแลแปลงผักในโรงเรียนทางมุ้ง และพืชผักในภาชนะ	โรงเรียน	๑	๑	๑๐๐.๐๐	
๒. สนับสนุนการปฏิบัติงานของเจ้าหน้าที่ศูนย์ปฏิบัติการ	ครั้ง	๕	๑	๒๐.๐๐	
๓. งบประมาณที่เบิกจ่าย	บาท	๔๔,๐๐๐.๐๐	๔๑,๕๙๙.๐๐	๙๔.๕๔	
กรมส่งเสริมสหกรณ์					
๑. แนะนำ ส่งเสริมข้าราชการตำรวจตระเวนชายแดนในพื้นที่โครงการให้เกิดการรวมกลุ่มเพื่อช่วยเหลือซึ่งกันและกันในการประกอบอาชีพเกษตร โดยนำรูปแบบการบริหารจัดการสหกรณ์ไปประยุกต์ใช้ในการบริหารจัดการกลุ่ม	ครั้ง ราย	๔ ๓๐	๒ ๔๓	๕๐.๐๐ ๑๔๓.๓๓	
๒. แนะนำ ส่งเสริมข้าราชการตำรวจตระเวนชายแดนในพื้นที่โครงการให้นำร่องหลักปรัชญาเศรษฐกิจพอเพียงไปใช้ในการดำเนินชีวิต และประกอบอาชีพเสริมด้านการเกษตรเพื่อสร้างรายได้เพิ่ม	ครั้ง ราย	๔ ๓๐	๓ ๔๓	๗๕.๐๐ ๑๔๓.๓๓	
๓. งบประมาณที่เบิกจ่าย	บาท	๑,๒๘๐.๐๐	๒๐๐.๐๐	๑๕.๖๓	
สำนักงานเศรษฐกิจการเกษตร					
๑. รวบรวมข้อมูลจากหน่วยงานที่เกี่ยวข้องในส่วนกลาง เพื่อจัดทำรายงาน เสนอผู้บริหารของกระทรวงเกษตรและสหกรณ์	ครั้ง	๔	๒	๕๐.๐๐	
๒. ติดตามผลการดำเนินงานในพื้นที่จากเกษตรกรที่เข้าร่วม และหน่วยงานที่เกี่ยวข้อง	ครั้ง	๑	๑	๑๐๐.๐๐	
๓. จัดทำเล่มรายงานการติดตามโครงการ ฯ	ครั้ง	๔	๒	๕๐.๐๐	
๔. งบประมาณที่เบิกจ่าย	บาท	๑๔๓,๕๙๕.๐๐	๗๐,๐๙๕.๐๐	๔๘.๘๑	
งบประมาณรวมทั้งสิ้น	บาท	๓๖๖,๔๑๕.๐๐	๒๐๑,๑๐๙.๐๐	๕๔.๘๙	

ผู้รวบรวมรายงานของศูนย์ประเมินผล สศก. น.ส.ชฎาธาร สุขจรัญญ์ ตำแหน่ง เศรษฐกรชำนาญการพิเศษ และ นายวิษณุพงศ์ เรืองจรัส ตำแหน่ง เศรษฐกรปฏิบัติการ

โทรศัพท์/โทรสาร ๐๒-๕๗๙-๘๒๖๗ E-mail : rdpc๘๕๗@gmail.com

แผนงานยุทธศาสตร์เสริมสร้างพลังทางสังคม
โครงการอันเนื่องมาจากพระราชดำริ และโครงการที่มีการประยุกต์ใช้หลักปรัชญาของเศรษฐกิจพอเพียง
๒.๕ โครงการศูนย์บริการและพัฒนาลุ่มน้ำปายตามพระราชดำริ จังหวัดแม่ฮ่องสอน
ไตรมาสที่ ๒ ตั้งแต่ ๑ ตุลาคม ๒๕๖๔ ถึง ๓๑ มีนาคม ๒๕๖๕

หน่วยงานที่รับผิดชอบ	กรมวิชาการเกษตร กรมการข้าว กรมประมง กรมปศุสัตว์ กรมหม่อนไหม กรมพัฒนาที่ดิน กรมตรวจบัญชีสหกรณ์ กรมส่งเสริมการเกษตร กรมส่งเสริมสหกรณ์ สำนักงานปลัดกระทรวงเกษตรและสหกรณ์ และสำนักงานเศรษฐกิจการเกษตร
วัตถุประสงค์โครงการ	รวบรวมองค์ความรู้ด้านการเกษตร ที่สอดคล้องกับสภาพพื้นที่และวิถีชีวิตของประชาชน และสาธิตแสดงไว้ในลักษณะพิพิธภัณฑ์ธรรมชาติที่มีชีวิต ให้บริการและพัฒนาเพื่อการขยายผลตามแนวทางปรัชญาเศรษฐกิจพอเพียงในลักษณะศูนย์บริการและพัฒนาต้นแบบในชุมชน เพื่อยกระดับความเป็นอยู่และคุณภาพชีวิตของประชาชน อนุรักษ์ฟื้นฟูทรัพยากรธรรมชาติและสิ่งแวดล้อม พัฒนาชุมชนเพื่อเสริมสร้างความมั่นคงในพื้นที่ตามแนวพระราชดำริ พัฒนาส่งเสริมการท่องเที่ยว สืบสานตามรอยยุคลบาทเพื่อการเรียนรู้ และสร้างอาชีพสร้างรายได้เพิ่มแก่ประชาชน
เป้าหมายของโครงการ	พื้นที่เป้าหมาย : พื้นที่หมู่บ้านเป้าหมาย จำนวน ๑๓ หมู่บ้าน ได้แก่ ๑) หมู่ ๒ บ้านป่าปู้ ตำบลผาบ่อง ๒) หมู่ ๓ บ้านห้วยเตือ ตำบลผาบ่อง (ศูนย์ศิลป์ปาชีง) ๓) หมู่ ๕ บ้านท่าโป่งแดง ตำบลผาบ่อง (ศูนย์ฯโป่งแดง) ๔) หมู่ ๗ บ้านห้วยแก้ว ตำบลผาบ่อง ๕) หมู่ ๘ บ้านห้วยเสือเฒ่า ตำบลผาบ่อง ๖) หมู่ ๑๑ บ้านม่อนตะแลง ตำบลผาบ่อง ๗) หมู่ ๓ บ้านทุ่งกอมู ตำบลปางหมู ๘) หมู่ ๔ บ้านโนนสอย ตำบลปางหมู (ศูนย์โนนสอย) ๙) หมู่ ๖ บ้านสบป่อง ตำบลปางหมู ๑๐) หมู่ ๗ บ้านสบสอย ตำบลปางหมู ๑๑) หมู่ ๘ บ้านไม้แฉะ ตำบลปางหมู ๑๒) หมู่ ๙ บ้านไม้สะเป ตำบลปางหมู ๑๓) หมู่ ๑๓ บ้านดอยแสง ตำบลปางหมู
ระยะเวลาของโครงการ	ปีงบประมาณ พ.ศ. ๒๕๖๕
งบประมาณโครงการ ปี ๒๕๖๕	จำนวน ๒,๖๗๓,๙๕๐ บาท

แผนและผลการปฏิบัติงานปีงบประมาณ ๒๕๖๕

แผนปฏิบัติงาน	หน่วย	การปฏิบัติงานปีงบประมาณ ๒๕๖๕			คำชี้แจง ปัญหา/อุปสรรค
		เป้าหมาย	ผลงานสะสม (๑ ต.ค. ๖๔ - ๓๑ มี.ค. ๖๕)	ร้อยละ	
กรมวิชาการเกษตร ๑. จำนวนเกษตรกรที่ผ่านการถ่ายทอดองค์ความรู้ทางวิชาการ ด้านพืชและเทคโนโลยีทางการเกษตรด้านพืช (เกษตรกรขยายผล)	ราย	๑๐	๐	๐.๐๐	อยู่ระหว่างการดำเนินงาน

แผนปฏิบัติงาน	หน่วย	การปฏิบัติงานปีงบประมาณ ๒๕๖๕			คำชี้แจง ปัญหา/อุปสรรค
		เป้าหมาย	ผลงานสะสม (๑ ต.ค. ๖๔ - ๓๑ มี.ค. ๖๕)	ร้อยละ	
๒. พื้นที่จัดทำแปลงเรียนรู้การถ่ายทอดเทคโนโลยีทางการเกษตร ด้านพืช	ไร่	๕๙	๕๓	๘๙.๘๓	
๓. งบประมาณที่เบิกจ่าย	บาท	๑,๕๓๐,๕๐๐.๐๐	๓๑๒,๙๑๘.๔๐	๒๐.๔๕	
กรมการข้าว					
๑. ทำแปลงเรียนรู้ด้านพันธุ์ และด้านการผลิตเมล็ดพันธุ์ข้าว	ไร่	๑๒	๐	๐.๐๐	ดำเนินการในเดือน เม.ย.- ก.ย. 65
๒. ปลูกพืชตระกูลถั่วบำรุงดิน	ไร่	๑๐	๐	๐.๐๐	ดำเนินการในเดือน เม.ย. 65
๓. การถ่ายทอดความรู้ การติดตามและขยายผล	ราย	๕๐	๑๐	๒๐.๐๐	
๔. จัดทำแปลงขยายผลสู่ชุมชน	ราย	๕๐	๐	๐.๐๐	ดำเนินการในเดือน เม.ย. 65
๕. งบประมาณที่เบิกจ่าย	บาท	๒๒๐,๐๐๐.๐๐	๘๘,๙๐๓.๐๐	๔๐.๔๑	
กรมประมง					
๑. การเพาะเลี้ยงสัตว์น้ำ	ตัว	๕๕๐,๐๐๐	๓๐๐,๐๐๐	๕๔.๕๕	
๒. ส่งเสริมและพัฒนาอาชีพการเพาะเลี้ยงสัตว์น้ำ	ราย	๒๐	๐	๐.๐๐	
๓. งบประมาณที่เบิกจ่าย	บาท	๕๘,๑๐๐.๐๐	๒๙,๑๙๗.๐๐	๕๐.๒๕	
กรมปศุสัตว์					
๑. สร้างกระบวนการเรียนรู้แบบมีส่วนร่วม	ครั้ง	๑	๑	๑๐๐.๐๐	
	ราย	๑๐	๑๐	๑๐๐.๐๐	
๒. การพัฒนาอาชีพเกษตรกร	กลุ่ม	๑	๐	๐.๐๐	
	ราย	๑๐	๐	๐.๐๐	
๓. งบประมาณที่เบิกจ่าย	บาท	๑๗,๔๐๐.๐๐	๘,๗๐๐.๐๐	๕๐.๐๐	
กรมหม่อนไหม					
๑. กิจกรรมการดูแลรักษาวัสดุการเกษตรบำรุงรักษาแปลงแปลงหม่อน ในโครงการ (สนับสนุนหม่อนและบริการจัดการแปลงหม่อน)	ไร่	๑	๐	๐.๐๐	รับจัดสรรงบประมาณงวดที่ ๒
๒ งบประมาณที่เบิกจ่าย	บาท	๘,๐๐๐.๐๐	๐	๐.๐๐	

แผนปฏิบัติงาน	หน่วย	การปฏิบัติงานปีงบประมาณ ๒๕๖๕			ค่าใช้จ่าย ปัญหา/อุปสรรค
		เป้าหมาย	ผลงานสะสม (๑ ต.ค. ๖๔ - ๓๑ มี.ค. ๖๕)	ร้อยละ	
กรมพัฒนาที่ดิน					
๑. สาธิตการทำ และการใช้น้ำหมักชีวภาพ	ไร่	๑๘	๙	๕๐.๐๐	
๒. สาธิตการทำปุ๋ยหมัก พด.	ไร่	๒๖	๑๖	๖๑.๕๔	
๓. ปรับปรุงจุดเรียนรู้การพัฒนาที่ดินและดูแลรักษาพื้นที่โครงการ	โครงการ	๑	๐	๐.๐๐	
๔. งบประมาณที่เบิกจ่าย	บาท	๑๗๓,๕๗๐.๐๐	๘๕,๔๕๐.๐๐	๔๙.๒๓	
กรมตรวจบัญชีสหกรณ์					
๑. อบรม/สอนแนะนำการจัดทำบัญชี	ราย	๓๕	๓๕	๑๐๐.๐๐	
๒. กำกับ/แนะนำการจัดทำบัญชี	ราย	๓๕	๓๕	๑๐๐.๐๐	
๓. ติดตามการจัดทำบัญชี	ราย	๓๕	๐	๐.๐๐	ดำเนินการไตรมาส ๒ - ๓
๔. งบประมาณที่เบิกจ่าย	บาท	๑๓,๓๐๐.๐๐	๑๑,๙๐๐.๐๐	๘๙.๔๗	
กรมส่งเสริมการเกษตร					
๑. ส่งเสริมและพัฒนาเป็นเกษตรกรต้นแบบ					
๑.๑ การถ่ายทอดความรู้เทคโนโลยีด้านการเกษตรหลักสูตร การเกษตรตามแนวเศรษฐกิจพอเพียง	ราย	๕๐	๕๐	๑๐๐.๐๐	
๑.๒ จัดทำแปลงเรียนรู้สำหรับเกษตรกรต้นแบบ (ปีที่ ๒)	ราย	๕	๐	๐.๐๐	
๒. ดูแลแปลงแม่พันธุ์และแปลงรวบรวมพันธุ์					
๒.๑ แปลงเรียนรู้การผลิตกล้วยไม้และผักไฮโดรโปนิกส์	ไร่	๑	๐	๐.๐๐	
๒.๒ แปลงเรียนรู้การผลิตไม้ดอกไม้ประดับ	ไร่	๑	๐	๐.๐๐	
๒.๓ แปลงเรียนรู้การผลิตเมล่อน	โรงเรือน	๔	๐	๐.๐๐	
๒.๔ แปลงเรียนรู้พืชสมุนไพร	ไร่	๑	๐	๐.๐๐	
๒.๕ แปลงเรียนรู้การผลิตกุหลาบ	ไร่	๑	๐	๐.๐๐	
๓. ถ่ายทอดเทคโนโลยีการถนอมและแปรรูปผลผลิตทางการเกษตร และพัฒนาผลิตภัณฑ์	กลุ่ม	๒	๐	๐.๐๐	
๔. งบประมาณที่เบิกจ่าย	บาท	๖๐๕,๐๐๐.๐๐	๑๔๓,๕๐๐.๐๐	๒๓.๗๒	

แผนปฏิบัติงาน	หน่วย	การปฏิบัติงานปีงบประมาณ ๒๕๖๕			คำชี้แจง ปัญหา/อุปสรรค
		เป้าหมาย	ผลงานสะสม (๑ ต.ค. ๖๔ - ๓๑ มี.ค. ๖๕)	ร้อยละ	
กรมส่งเสริมสหกรณ์ ๑. แนะนำ ส่งเสริมกลุ่มชาวบ้านในพื้นที่โครงการอันเนื่องมาจากพระราชดำริให้เกิดการรวมกลุ่มเพื่อช่วยเหลือและพัฒนาการประกอบอาชีพเกษตรกรโดยนำรูปแบบการบริหารจัดการสหกรณ์ไปประยุกต์ใช้ในการบริหารจัดการกลุ่ม ๒. แนะนำ ส่งเสริมเกษตรกรในพื้นที่โครงการให้น้อมนำหลักปรัชญาของเศรษฐกิจพอเพียงไปใช้ในการดำเนินชีวิต และการทำเกษตรเพื่อการท่องเที่ยวเชิงอนุรักษ์ ๓. จัดเวทีประชุมกลุ่มชาวบ้านเพื่อร่วมกันวางแผนการดำเนินกิจกรรมของกลุ่ม และพัฒนาอาชีพเกษตรกรด้านการผลิต การตลาดในรูปแบบสหกรณ์ ๓. งบประมาณเบิกจ่าย	กลุ่ม	๑	๑	๑๐๐.๐๐	จากสถานการณ์การแพร่ระบาดของโรคติดเชื้อไวรัสโคโรนา ๒๐๑๙ (COVID-๑๙) ทำให้หลายพื้นที่มีความเสี่ยง ซึ่งส่งผลกระทบต่อการเข้าไปแนะนำส่งเสริมเกษตรกรในพื้นที่ และการจัดเวทีประชุมกลุ่มชาวบ้าน จึงอยู่ระหว่างการปรับแผนและวิธีการให้เหมาะสมในแต่ละพื้นที่
	ครั้ง	๓	๑	๓๓.๓๓	
	ราย	๓๐	๐	๐.๐๐	
	ครั้ง	๑	๐	๐.๐๐	
	ราย	๓๐	๐	๐.๐๐	
สำนักงานปลัดกระทรวงเกษตรและสหกรณ์ ๑. ประสานและติดตามความก้าวหน้าการดำเนินงานโครงการ ๒. จัดทำรายงานผลความก้าวหน้าการดำเนินงาน ๓. งบประมาณที่เบิกจ่าย	ครั้ง	๑๒	๕	๔๑.๖๗	
ครั้ง	๑๐	๔	๔๐.๐๐		
บาท	๑๒,๕๐๐.๐๐	๙,๖๓๗.๐๐	๗๗.๑๐		
สำนักงานเศรษฐกิจการเกษตร ๑. รวบรวมข้อมูลจากหน่วยงานที่เกี่ยวข้องในส่วนกลาง ๒. ติดตามผลการดำเนินงานจากหน่วยงานที่เกี่ยวข้องในพื้นที่ ๓. จัดทำสรุปรายงานผลการติดตามเสนอผู้บริหาร กษ. ๔. งบประมาณที่เบิกจ่าย	ครั้ง	๔	๒	๕๐.๐๐	
ครั้ง	๑	๐	๐.๐๐		
ครั้ง	๔	๒	๕๐.๐๐		
บาท	๒๔,๐๐๐.๐๐	๒๔,๐๐๐.๐๐	๑๐๐.๐๐		
งบประมาณรวมทั้งสิ้น	บาท	๒,๐๖๘,๙๕๐.๐๐	๕๗๐,๗๐๕.๔๐	๔๗๖.๙๑	

ผู้รวบรวมรายงานของศูนย์ประเมินผล สศก. นายเกรียงศักดิ์ พูนเกิด ตำแหน่ง นักวิเคราะห์นโยบายและแผน

โทรศัพท์/โทรสาร ๐๒-๕๗๙-๘๒๖๗ E-mail : rdpc๘๕๗๓@gmail.com

แผนงานยุทธศาสตร์เสริมสร้างพลังทางสังคม
โครงการอันเนื่องมาจากพระราชดำริ และโครงการที่มีการประยุกต์ใช้หลักปรัชญาของเศรษฐกิจพอเพียง
๒.๖ โครงการศูนย์บริการและพัฒนาที่สูงปางตองตามพระราชดำริ จังหวัดแม่ฮ่องสอน
ไตรมาสที่ ๒ ตั้งแต่ ๑ ตุลาคม ๒๕๖๔ ถึง ๓๑ มีนาคม ๒๕๖๕

หน่วยงานที่รับผิดชอบ	กรมส่งเสริมการเกษตร กรมการข้าว กรมปศุสัตว์ กรมประมง กรมวิชาการเกษตร กรมหม่อนไหม กรมพัฒนาที่ดิน กรมตรวจบัญชีสหกรณ์ กรมส่งเสริมสหกรณ์ สำนักงานปลัดกระทรวงเกษตรและสหกรณ์ และสำนักงานเศรษฐกิจการเกษตร
วัตถุประสงค์โครงการ	เพื่อให้บริการและพัฒนา ศึกษาทดลองการพัฒนาตามแนวทางการอยู่ร่วมกันของคนและป่าบนพื้นที่สูง สาธิตและแสดงไว้เป็นองค์ความรู้ในลักษณะพิพิธภัณฑ์ธรรมชาติที่มีชีวิตเพื่อให้บริการและพัฒนา เพื่อการขยายผลการพัฒนาสู่ประชาชนตามแนวปรัชญาของเศรษฐกิจพอเพียงบนพื้นที่สูง เพื่อยกระดับความเป็นอยู่และคุณภาพชีวิตของประชาชน เพื่ออนุรักษ์ฟื้นฟูทรัพยากรธรรมชาติและสิ่งแวดล้อม ตามแนวทางการอยู่ร่วมกันของคนและป่า เพื่อพัฒนาการท่องเที่ยว สืบสานตามรอยพระบาท เพื่อการเรียนรู้และสร้างอาชีพ สร้างรายได้แก่ประชาชน
เป้าหมายของโครงการ	พื้นที่เป้าหมาย ๑) ศูนย์บริการและพัฒนาที่สูงปางตองตามพระราชดำริ มีพื้นที่ ๕,๔๓๘ ไร่ ๑ งาน ๔๒ ตารางวา ๒) หมู่บ้านในพื้นที่ลุ่มน้ำแม่สะงา ตำบลหมอกจำแป๋ อำเภอเมือง ๑๒ หมู่บ้าน ๓) หมู่บ้านในพื้นที่ต่อเนื่องกับลุ่มน้ำแม่สะงา ตำบลห้วยผา อำเภอเมือง ๔ หมู่บ้าน ๔) สำหรับการขยายผลตามแนวกว้าง มุ่งเน้นการเผยแพร่องค์ความรู้จากศูนย์บริการและพัฒนาที่สูงปางตองตามพระราชดำริไปสู่พื้นที่ของจังหวัดแม่ฮ่องสอน ๗ อำเภอ
ระยะเวลาของโครงการ	ปีงบประมาณ พ.ศ. ๒๕๖๕
งบประมาณโครงการ ปี ๒๕๖๕	จำนวน ๑,๔๕๖,๕๓๕ บาท

แผนและผลการปฏิบัติงานปีงบประมาณ ๒๕๖๕

แผนปฏิบัติงาน	หน่วย	การปฏิบัติงานปีงบประมาณ ๒๕๖๕			คำชี้แจง ปัญหา/อุปสรรค
		เป้าหมาย	ผลงานสะสม (๑ ต.ค. ๖๔ - ๓๑ มี.ค. ๖๕)	ร้อยละ	
กรมส่งเสริมการเกษตร					
๑. ส่งเสริมและพัฒนาเป็นเกษตรกรต้นแบบ					
๑.๑ การถ่ายทอดความรู้เทคโนโลยีด้านการเกษตรหลักสูตรการเกษตรตามแนวเศรษฐกิจพอเพียง	ราย	๕๐	๕๐	๑๐๐.๐๐	
๑.๒ จัดทำแปลงเรียนรู้สำหรับเกษตรกรต้นแบบ (ปีที่ ๒)	ราย	๕	๕	๑๐๐.๐๐	

แผนปฏิบัติงาน	หน่วย	การปฏิบัติงานปีงบประมาณ ๒๕๖๕			คำชี้แจง ปัญหา/อุปสรรค
		เป้าหมาย	ผลงานสะสม (๑ ต.ค. ๖๔ - ๓๑ มี.ค. ๖๕)	ร้อยละ	
๒. ดูแลแปลงแม่พันธุ์และแปลงรวบรวมพันธุ์					
๒.๑ ฐานเรียนรู้กล้วยไม้ท้องถิ่นและเฟิร์น	ไร่	๓	๓	๑๐๐.๐๐	
๒.๒ ฐานเรียนรู้การผลิตไม้ผลไม้ยืนต้นบนพื้นที่สูง	ไร่	๑	๑	๑๐๐.๐๐	
๓. ดูแลแปลงไม้ดอกไม้ประดับและปรับปรุงภูมิทัศน์หน้าศูนย์ฯ	ไร่	๒	๒	๑๐๐.๐๐	
๔. ขยายพันธุ์ไม้ในโรงเรือนเพาะชำ	โรงเรือน	๑	๐	๐.๐๐	
๕. จัดงานรณรงค์การนำกล้วยไม้คืนสู่ป่า	ครั้ง	๑	๐	๐.๐๐	
๖. งบประมาณที่เบิกจ่าย	บาท	๓๕๕,๐๐๐.๐๐	๓๕๕,๐๐๐.๐๐	๔๗.๐๒	
กรมการข้าว					
๑. จัดทำแปลงเรียนรู้ด้านการผลิตข้าวสาเลิ	ไร่	๒	๒	๑๐๐.๐๐	
๒. จัดทำแปลงเรียนรู้ด้านการผลิตนาขั้นบันได	ไร่	๒	๐	๐.๐๐	ดำเนินการในไตรมาส ๓ และ ๔
๓. ปลูกพืชตระกูลถั่วบำรุงดิน	ไร่	๔	๔	๑๐๐.๐๐	
๔. ถ่ายทอดองค์ความรู้ ติดตามให้คำแนะนำ และขยายผล	ราย	๕๐	๐	๐.๐๐	ดำเนินการในไตรมาส ๓ และ ๔
๖. งบประมาณที่เบิกจ่าย	บาท	๔๐,๐๐๐.๐๐	๒๐,๐๐๐.๐๐	๕๐.๐๐	
กรมปศุสัตว์					
๑. สาธิตการเลี้ยงแพะ - แกะ					
๑.๑ พ่อแม่พันธุ์	ตัว	๒๐	๑๐	๕๐.๐๐	
๑.๒ ผลิตลูกและเลี้ยงแกะรุ่น	ตัว	๒๐	๑๐	๕๐.๐๐	
๒. สร้างกระบวนการเรียนรู้แบบมีส่วนร่วม	ครั้ง	๑	๑	๑๐๐.๐๐	
	ราย	๑๐	๑๐	๑๐๐.๐๐	
๓. การพัฒนาอาชีพเกษตรกร	กลุ่ม	๑	๐	๐.๐๐	
	ราย	๑๐	๐	๐.๐๐	
๔. งบประมาณที่เบิกจ่าย	บาท	๕๒,๘๐๐.๐๐	๒๖,๔๐๐.๐๐	๕๐.๐๐	

แผนปฏิบัติงาน	หน่วย	การปฏิบัติงานปีงบประมาณ ๒๕๖๕			คำชี้แจง ปัญหา/อุปสรรค
		เป้าหมาย	ผลงานสะสม (๑ ต.ค. ๖๔ - ๓๑ มี.ค. ๖๕)	ร้อยละ	
กรมประมง					
๑. ผลิตพันธุ์สัตว์น้ำ	ตัว	๕๕๐,๐๐๐	๓๐๐,๐๐๐	๕๔.๕๕	
๒. ส่งเสริมและพัฒนาอาชีพการเพาะเลี้ยงสัตว์น้ำ	ราย	๒๐	๐	๐.๐๐	
๓. งบประมาณที่เบิกจ่าย	บาท	๕๘,๑๐๐.๐๐	๒๙,๑๗๒.๐๐	๕๐.๒๑	
กรมวิชาการเกษตร					
๑. จำนวนเกษตรกรที่ผ่านการถ่ายทอดองค์ความรู้ทางวิชาการ ด้านพืชและเทคโนโลยีทางการเกษตรด้านพืช (เกษตรกรขยายผล)	ราย	๑๐	๐	๐.๐๐	อยู่ระหว่างการดำเนินงาน
๒. พื้นที่จัดทำแปลงเรียนรู้การถ่ายทอดเทคโนโลยี ทางการเกษตรด้านพืช	ไร่	๓๖.๕๐	๓๑.๕๐	๘๖.๓๐	
๓. งบประมาณที่เบิกจ่าย	บาท	๓๗๕,๐๐๐.๐๐	๑๒๑,๓๐๐.๐๐	๓๒.๓๕	
กรมหม่อนไหม					
๑. สนับสนุนวัสดุการเกษตรบำรุงรักษาแปลงหม่อน (ในสถานี)	ไร่	๐.๒๕	๐	๐.๐๐	รับจัดสรรงบประมาณงวดที่ ๒
๒. สนับสนุนวัสดุการเกษตรบำรุงรักษาแปลงหม่อน (แปลงขยายผล)	ไร่	๑	๐	๐.๐๐	รับจัดสรรงบประมาณงวดที่ ๒
๓. ผลิต และเพาะชำพันธุ์หม่อนผลสด ปลูกภายในโครงการ และสนับสนุนเกษตรกร (ดิน แกลบดิบ แกลบดำ ถุงดำ)	ตัน	๑,๐๐๐	๐	๐.๐๐	รับจัดสรรงบประมาณงวดที่ ๒
๔. งบประมาณที่เบิกจ่าย	บาท	๑๐,๐๐๐.๐๐	๐	๐.๐๐	
กรมพัฒนาที่ดิน					
๑. สาธิตการทำ และการใช้น้ำหมักชีวภาพ	ไร่	๗	๗	๑๐๐.๐๐	
๒. สาธิตการทำปุ๋ยหมัก พด.	ไร่	๗	๗	๑๐๐.๐๐	
๓. ปรับปรุงจุดเรียนรู้การพัฒนาที่ดินและดูแลรักษาพื้นที่โครงการ	โครงการ	๑	๐	๐.๐๐	
๔. งบประมาณที่เบิกจ่าย	บาท	๑๐๘,๒๕๕.๐๐	๕๔,๒๕๐.๐๐	๕๐.๑๑	

แผนปฏิบัติงาน	หน่วย	การปฏิบัติงานปีงบประมาณ ๒๕๖๕			คำชี้แจง ปัญหา/อุปสรรค
		เป้าหมาย	ผลงานสะสม (๑ ต.ค. ๖๔ - ๓๑ มี.ค. ๖๕)	ร้อยละ	
กรมตรวจบัญชีสหกรณ์					
๑. อบรม/สอนแนะนำการจัดทำบัญชี	ราย	๓๕	๓๕.๐๐	๑๐๐.๐๐	ดำเนินการไตรมาส ๒ - ๓
๒. กำกับ/แนะนำการจัดทำบัญชี	ราย	๓๕	๓๕.๐๐	๑๐๐.๐๐	
๓. ติดตามการจัดทำบัญชี	ราย	๓๕	๐	๐.๐๐	
๔. งบประมาณที่เบิกจ่าย	บาท	๑๓,๓๐๐.๐๐	๑๑,๙๐๐.๐๐	๘๙.๔๗	
กรมส่งเสริมสหกรณ์					
๑. แนะนำ ส่งเสริมกลุ่มชาวบ้านในพื้นที่โครงการอันเนื่องมาจากพระราชดำริให้เกิดการรวมกลุ่มเพื่อช่วยเหลือและพัฒนาการประกอบอาชีพเกษตรกรโดยนำรูปแบบการบริหารจัดการสหกรณ์ไปประยุกต์ใช้ในการบริหารจัดการกลุ่ม	กลุ่ม	๑	๑	๑๐๐.๐๐	จากสถานการณ์การแพร่ระบาดของโรคติดเชื้อไวรัสโคโรนา ๒๐๑๙ (COVID-1๙) ทำให้หลายพื้นที่มีความเสี่ยง ซึ่งส่งผลกระทบต่อการทำงานไปแนะนำส่งเสริมเกษตรกรในพื้นที่ และการจัดเวทีประชุมกลุ่มชาวบ้าน จึงอยู่ระหว่างการปรับแผนและวิธีการให้เหมาะสมในแต่ละพื้นที่
	ครั้ง	๓	๑	๓๓.๓๓	
	๒. แนะนำ ส่งเสริมเกษตรกรในพื้นที่โครงการให้หันมามีหลักปรัชญาของเศรษฐกิจพอเพียงไปใช้ในการดำเนินชีวิต และการทำเกษตรเพื่อการท่องเที่ยวเชิงอนุรักษ์	ราย	๓๐	๐	
๓. จัดเวทีประชุมกลุ่มชาวบ้านเพื่อร่วมกันวางแผนการดำเนินงานกิจกรรม และพัฒนาอาชีพเกษตรกรของสมาชิกกลุ่ม	ครั้ง	๑	๐	๐.๐๐	
	ราย	๓๐	๐	๐.๐๐	
๓. งบประมาณเบิกจ่าย	บาท	๑๑,๕๘๐.๐๐	๐	๐.๐๐	
สำนักงานปลัดกระทรวงเกษตรและสหกรณ์					
๑. ประสานและติดตามความก้าวหน้าการดำเนินงานโครงการ	ครั้ง	๑๒	๕	๔๑.๖๗	
๒. จัดทำรายงานผลความก้าวหน้าการดำเนินงาน	ครั้ง	๑๐	๔	๔๐.๐๐	
๓. งบประมาณที่เบิกจ่าย	บาท	๑๒,๕๐๐.๐๐	๙,๖๓๗.๕๐	๗๗.๑๐	

แผนปฏิบัติงาน	หน่วย	การปฏิบัติงานปีงบประมาณ ๒๕๖๕			คำชี้แจง ปัญหา/อุปสรรค
		เป้าหมาย	ผลงานสะสม (๑ ต.ค. ๖๔ - ๓๑ มี.ค. ๖๕)	ร้อยละ	
สำนักงานเศรษฐกิจการเกษตร					
๑. รวบรวมข้อมูลจากหน่วยงานที่เกี่ยวข้องในส่วนกลาง	ครั้ง	๔	๒	๕๐.๐๐	
๒. ติดตามผลการดำเนินงานจากหน่วยงานที่เกี่ยวข้องในพื้นที่	ครั้ง	๑	๐	๐.๐๐	
๓. จัดทำสรุปรายงานผลการติดตามเสนอผู้บริหาร กษ.	ครั้ง	๔	๒	๕๐.๐๐	
๔. งบประมาณที่เบิกจ่าย	บาท	๒๐,๐๐๐.๐๐	๒๐,๐๐๐.๐๐	๑๐๐.๐๐	
งบประมาณรวมทั้งสิ้น	บาท	๑,๔๕๖,๕๓๕.๐๐	๖๔๗,๖๕๙.๕๐	๔๔.๔๗	

ผู้รวบรวมรายงานของศูนย์ประเมินผล สศก. นายเกรียงศักดิ์ พูนเกิด ตำแหน่ง นักวิเคราะห์นโยบายและแผน

โทรศัพท์/โทรสาร ๐๒-๕๗๙-๘๒๖๗ E-mail : rdpc๘๕๗@gmail.com

แผนงานยุทธศาสตร์เสริมสร้างพลังทางสังคม

โครงการอันเนื่องมาจากพระราชดำริ และโครงการที่มีการประยุกต์ใช้หลักปรัชญาของเศรษฐกิจพอเพียง

๒.๗ โครงการพัฒนาพื้นที่ราบเชิงเขาจังหวัดสระแก้ว - ปราจีนบุรี ตามพระราชดำริ

ไตรมาสที่ ๒ ตั้งแต่ ๑ ตุลาคม ๒๕๖๔ ถึง ๓๑ มีนาคม ๒๕๖๕

หน่วยงานรับผิดชอบ

กรมชลประทาน กรมการข้าว กรมประมง กรมปศุสัตว์ กรมหม่อนไหม กรมพัฒนาที่ดิน สำนักงานการปฏิรูปที่ดินเพื่อเกษตรกรรม กรมตรวจบัญชีสหกรณ์ กรมส่งเสริมการเกษตร กรมส่งเสริมสหกรณ์ สำนักงานปลัดกระทรวงเกษตรและสหกรณ์ สำนักงานเศรษฐกิจการเกษตร

วัตถุประสงค์โครงการ

๑. เพื่อศึกษาทดลองการพัฒนาตามแนวทางการพัฒนาจิตใจ การประกอบอาชีพ และที่ดินทำกิน ควบคู่ไปกับการอนุรักษ์และฟื้นฟูทรัพยากรธรรมชาติและสิ่งแวดล้อม เพื่อแสดงไว้เป็นองค์ความรู้ในลักษณะพิพิธภัณฑ์ธรรมชาติที่มีชีวิต
๒. ขยายผลการพัฒนาสู่ประชาชนตามแนวทางของปรัชญาเศรษฐกิจพอเพียง ให้บริการและพัฒนาเพื่อการขยายผลตามแนวทางปรัชญาเศรษฐกิจพอเพียง เพื่อยกระดับความเป็นอยู่และคุณภาพชีวิตของประชาชน
๓. เพื่ออนุรักษ์ฟื้นฟูทรัพยากรธรรมชาติและสิ่งแวดล้อม เช่น ดิน น้ำ ป่าไม้ และสัตว์ เพื่อการพัฒนาชุมชนอย่างมั่นคงและยั่งยืน
๔. พัฒนาส่งเสริมการท่องเที่ยวสืบสานตามรอยพระราชปณิธาน (ตามรอยพ่อ) เพื่อการเรียนรู้ สร้างอาชีพ และสร้างรายได้แก่ประชาชน

ระยะเวลาของโครงการ

ปีงบประมาณ พ.ศ. ๒๕๖๕

งบประมาณโครงการ ปี ๒๕๖๕

จำนวน ๑,๘๒๓,๔๗๕ บาท

แผนและผลการปฏิบัติงานปีงบประมาณ ๒๕๖๕

แผนปฏิบัติงาน	หน่วย	การปฏิบัติงานปีงบประมาณ ๒๕๖๕			ค่าชี้แจง ปัญหา/อุปสรรค
		เป้าหมาย	ผลงานสะสม (๑ ต.ค. ๖๔ - ๓๑ มี.ค. ๖๕)	ร้อยละ	
กรมการข้าว					
๑. จัดทำเวทีชุมชน	ครั้ง	๑	๐	๐.๐๐	มีแผนดำเนินการไตรมาส ๓
๒. ถ่ายทอดองค์ความรู้เรื่องข้าว ติดตามกลุ่มอาชีพ และวิเคราะห์ปัญหาพร้อมกัน	ราย	๖๐	๐	๐.๐๐	

แผนปฏิบัติงาน	หน่วย	การปฏิบัติงานปีงบประมาณ ๒๕๖๕			ค่าใช้จ่าย ปัญหา/อุปสรรค
		เป้าหมาย	ผลงานสะสม (๑ ต.ค. ๖๔ - ๓๑ มี.ค. ๖๕)	ร้อยละ	
๓. จัดทำแปลงเรียนรู้/แปลงขยายผล	ราย	๖๐	๐	๐.๐๐	
๔. ธนาคารข้าว/วิเคราะห์คุณภาพเมล็ดพันธุ์	ครั้ง	๑	๐	๐.๐๐	
๕. ถ่ายทอดเทคโนโลยีการผลิตเมล็ดพันธุ์ดี	ราย	๔๐	๐	๐.๐๐	
๖. จัดทำแปลงผลิตเมล็ดพันธุ์ข้าว และสนับสนุนปัจจัยการผลิต	ไร่	๒	๐	๐.๐๐	
	ราย	๔๐	๐	๐.๐๐	
๗. ติดตามให้คำแนะนำ	ราย	๔๐	๐	๐.๐๐	
๘. งบประมาณที่เบิกจ่าย	บาท	๘๐,๐๐๐.๐๐	๐	๐.๐๐	
กรมประมง					
๑. ผลิตพันธุ์สัตว์น้ำ	ตัว	๖๒๕,๐๐๐	๑๕๐,๐๐๐	๒๔	
๒. ส่งเสริมและพัฒนาอาชีพการเพาะเลี้ยงสัตว์น้ำ	ราย	๕๐	๐	๐.๐๐	มีแผนดำเนินการไตรมาส ๓
๓. จุดเรียนรู้และสาธิตการเพาะเลี้ยงสัตว์น้ำ	แห่ง	๑	๐	๐.๐๐	
๔. งบประมาณที่เบิกจ่าย	บาท	๙๔,๑๐๐.๐๐	๔๕,๙๐๐.๐๐	๔๘.๗๘	
กรมปศุสัตว์					มีแผนดำเนินการไตรมาส ๓
๑. สร้างกระบวนการเรียนรู้แบบมีส่วนร่วม	ครั้ง	๑	๐	๐.๐๐	
	ราย	๑๐	๐	๐.๐๐	
๒. การพัฒนาอาชีพเกษตรกร	กลุ่ม	๑	๐	๐.๐๐	
	ราย	๑๐	๐	๐.๐๐	
๓. งบประมาณที่เบิกจ่าย	บาท	๑๗,๔๐๐.๐๐	๐	๐.๐๐	

แผนปฏิบัติงาน	หน่วย	การปฏิบัติงานปีงบประมาณ ๒๕๖๕			คำชี้แจง ปัญหา/อุปสรรค
		เป้าหมาย	ผลงานสะสม (๑ ต.ค. ๖๔ - ๓๑ มี.ค. ๖๕)	ร้อยละ	
กรมหม่อนไหม					มีแผนดำเนินการไตรมาส ๓
๑. ฝึกอบรมเกษตรกร หลักสูตรการย้อมสีธรรมชาติด้วยวัสดุธรรมชาติ (๒ วัน)	ราย	๑๐	๐	๐.๐๐	
๒. ส่งเสริมการปลูกหม่อนเลี้ยงไหม (สนับสนุนวัสดุสาริตและฝึกปฏิบัติการเลี้ยงไหม) แก่โรงเรียน และเกษตรกร	โรงเรียน ราย	๑ ๘	๐ ๐	๐.๐๐ ๐.๐๐	
๓. งบประมาณที่เบิกจ่าย	บาท	๔๔,๐๐๐.๐๐	๐	๐.๐๐	
กรมพัฒนาที่ดิน					
๑. สาธิตการทำปุ๋ยหมัก พด.	ไร่	๗๐	๔๐	๕๗.๑๔	
๒. สาธิตการทำการใช้ปุ๋ยหมักชีวภาพ	ไร่	๓๕๐	๑๗๐	๔๘.๕๗	
๓. ปรับปรุงศูนย์เรียนรู้ด้านการพัฒนาที่ดินในโครงการ	โครงการ	๑	๐	๐.๐๐	มีแผนดำเนินการไตรมาส ๓
๔. งบประมาณที่เบิกจ่าย	บาท	๓๔๔,๗๕๐.๐๐	๑๖๐,๖๐๐.๐๐	๔๖.๕๘	
สำนักงานการปฏิรูปที่ดินเพื่อเกษตรกรรม					
๑. จัดอบรมให้ความรู้ด้านการผลิตทางการเกษตรและการอยู่ร่วมกับป่าชุมชน	ราย	๖๐	๖๐	๑๐๐	
- จังหวัดสระแก้ว	ราย	๔๐	๔๐	๑๐๐	
- จังหวัดปราจีนบุรี	ราย	๒๐	๒๐	๑๐๐	
๒. สนับสนุนปัจจัยการผลิตทางการเกษตร	ราย	๔	๐	๐.๐๐	มีแผนดำเนินการไตรมาส ๓
๓. งบประมาณที่เบิกจ่าย	บาท	๘๑๗,๘๐๐.๐๐	๑๒๙,๐๐๐.๐๐	๑๕.๗๗	
กรมตรวจบัญชีสหกรณ์					
๑. อบรม/สอนแนะนำการจัดทำบัญชี	ราย	๒๕	๑๕	๖๐	
๒. กำกับ/แนะนำการจัดทำบัญชี	ราย	๒๕	๐	๐.๐๐	มีแผนดำเนินการไตรมาส ๓
๓. ติดตามการจัดทำบัญชี	ราย	๒๕	๐	๐.๐๐	มีแผนดำเนินการไตรมาส ๓ - ๔
๔. งบประมาณที่เบิกจ่าย	บาท	๙,๕๐๐.๐๐	๓,๗๐๐.๐๐	๓๘.๙๕	

แผนปฏิบัติงาน	หน่วย	การปฏิบัติงานปีงบประมาณ ๒๕๖๕			คำชี้แจง ปัญหา/อุปสรรค
		เป้าหมาย	ผลงานสะสม (๑ ต.ค. ๖๔ - ๓๑ มี.ค. ๖๕)	ร้อยละ	
กรมส่งเสริมการเกษตร					
๑. ส่งเสริมและพัฒนาเป็นเกษตรกรกรต้นแบบ					
๑.๑ ถ่ายทอดความรู้เทคโนโลยีด้านการเกษตร หลักสูตรการเกษตร ตามแนวเศรษฐกิจพอเพียง	ราย	๑๐๐	๑๐๐	๑๐๐.๐๐	
๑.๒ จัดทำแปลงเรียนรู้สำหรับเกษตรกรต้นแบบ	ราย	๑๐	๑๐	๑๐๐.๐๐	
๒. การแปรรูปผลผลิตทางการเกษตรและพัฒนาผลิตภัณฑ์	กลุ่ม	๗	๐	๐.๐๐	มีแผนดำเนินการไตรมาส ๓ - ๔
๓. งบประมาณที่เบิกจ่าย	บาท	๑๗๐,๐๐๐.๐๐	๙๐,๐๐๐.๐๐	๕๒.๙๔	
กรมส่งเสริมสหกรณ์					
๑. แนะนำ ส่งเสริมการดำเนินกิจการของสหกรณ์ให้มีความเข้มแข็ง และดำเนินการตามแผนพัฒนาสหกรณ์ที่กำหนด พร้อมน้อมนำหลักปรัชญาของ เศรษฐกิจพอเพียงมาประยุกต์ใช้ในการดำเนินงาน	สหกรณ์ ครั้ง	๕ ๒๐	๕ ๑๐	๑๐๐ ๕๐	
๒. จัดประชุมเชิงปฏิบัติการเพื่อร่วมกันวิเคราะห์การดำเนินงานของสหกรณ์ จุดอ่อน จุดแข็ง	ครั้ง ราย	๕ ๑๐๐	๐ ๐	๐.๐๐ ๐.๐๐	มีแผนดำเนินการไตรมาส ๓
๓. สนับสนุนเงินอุดหนุนจัดจ้างเจ้าหน้าที่ช่วยปฏิบัติงานด้านการจัดทำเอกสารต่าง ๆ ในสหกรณ์ (สหกรณ์การเกษตรท่าช้าง จำกัด)	สหกรณ์ ราย	๑ ๑	๑ ๑	๑๐๐ ๑๐๐	
๔. สมาชิกสหกรณ์ในพื้นที่มีรายได้เพิ่มขึ้นเมื่อเทียบกับปีก่อน	ร้อยละ	๖๐	๐	๐.๐๐	
๕. งบประมาณที่เบิกจ่าย	บาท	๑๒๕,๑๐๐.๐๐	๘๒,๒๐๐.๐๐	๖๕.๗๑	
สำนักงานปลัดกระทรวงเกษตรและสหกรณ์					
๑. ประชุมสรุปผลการปฏิบัติงานหน่วยงานในสังกัดที่ดำเนินงานในพื้นที่โครงการ พื้นที่ราบเชิงเขาจังหวัดสระแก้ว-ปราจีนบุรี ตามพระราชดำริ	ครั้ง	๑	๑	๑๐๐.๐๐	
๒. ประชุมสรุปติดตามผลการดำเนินงานหน่วยงานในสังกัดที่ดำเนินงาน ในพื้นที่โครงการจังหวัดสระแก้ว-ปราจีนบุรี ตามพระราชดำริ	ครั้ง	๑	๑	๑๐๐.๐๐	

แผนปฏิบัติงาน	หน่วย	การปฏิบัติงานปีงบประมาณ ๒๕๖๕			ค่าใช้จ่าย ปัญหา/อุปสรรค
		เป้าหมาย	ผลงานสะสม (๑ ต.ค. ๖๔ - ๓๑ มี.ค. ๖๕)	ร้อยละ	
๓. ประสานงาน อำนวยการ จัดประชุมคณะทำงาน	ครั้ง	๒	๒	๑๐๐.๐๐	
๔. ระดมข้อมูลสู่ความต้องการ การส่งเสริมและพัฒนาอาชีพด้านการเกษตร อย่างมีส่วนร่วมในตำบลบุพราหมณ์ แก่งดินสอ และทุ่งโพธิ์ อำเภอนาดี	ครั้ง	๕	๓	๖๐.๐๐	
๕. ติดตามประสานงาน อำนวยการ รายงานผลการดำเนินงานของสหกรณ์ จุดอ่อน จุดแข็ง	ครั้ง	๖	๒	๓๓.๓๓	
๖. งบประมาณที่เบิกจ่าย	บาท	๙๖,๕๒๕.๐๐	๗,๗๐๐.๐๐	๗.๙๘	
สำนักงานเศรษฐกิจการเกษตร					
๑. รวบรวมข้อมูลจากหน่วยงานที่เกี่ยวข้องในส่วนกลาง	ครั้ง	๔	๒	๕๐.๐๐	
๒. ติดตามผลการดำเนินงานในพื้นที่	ครั้ง	๑	๐	๐.๐๐	
๓. จัดทำสรุปรายงานผลการติดตามเสนอผู้บริหาร	ครั้ง	๔	๒	๕๐.๐๐	
๔. งบประมาณที่เบิกจ่าย	บาท	๒๔,๓๐๐.๐๐	๐	๐.๐๐	
งบประมาณรวมทั้งสิ้น	บาท	๑,๘๒๓,๔๗๕.๐๐	๕๑๙,๑๐๐.๐๐	๒๘.๔๗	

ผู้รวบรวมรายงานของศูนย์ประเมินผล สศก. นางยุพา ต่ายธานี ตำแหน่ง นักวิเคราะห์นโยบายและแผน

โทรศัพท์/โทรสาร ๐๒-๕๗๙-๘๒๖๗ E-mail : rdpc๘๕๗@gmail.com

แผนงานยุทธศาสตร์เสริมสร้างพลังทางสังคม
โครงการอันเนื่องมาจากพระราชดำริ และโครงการที่มีการประยุกต์ใช้หลักปรัชญาของเศรษฐกิจพอเพียง
๒.๘ โครงการศูนย์พัฒนาไม่ผลตามพระราชดำริ จังหวัดจันทบุรี
ไตรมาสที่ ๒ ตั้งแต่ ๑ ตุลาคม ๒๕๖๔ ถึง ๓๑ มีนาคม ๒๕๖๕

หน่วยงานที่รับผิดชอบ	กรมวิชาการเกษตร กรมประมง กรมปศุสัตว์ กรมพัฒนาที่ดิน กรมตรวจบัญชีสหกรณ์ กรมส่งเสริมการเกษตร กรมส่งเสริมสหกรณ์ สำนักงานปลัดกระทรวงเกษตรและสหกรณ์ และสำนักงานเศรษฐกิจการเกษตร
วัตถุประสงค์โครงการ	เป็นแหล่งเรียนรู้ต้นแบบและแหล่งศึกษาและถ่ายทอดความรู้ทางการเกษตรด้านไม้ผลในระบบเกษตรที่ดีเหมาะสม ให้แก่เกษตรกรและประชาชน กลุ่มเป้าหมายต่าง ๆ พัฒนาการผลิตไม้ผลชนิดต่างๆ ในรูปแบบเกษตรที่ดีเหมาะสมที่มีคุณภาพมาตรฐานที่ดีเพื่อสร้างมูลค่าเพิ่มแก่ผลผลิต เพื่อสร้างโอกาสในการประกอบอาชีพและการมีงานทำให้กับประชาชนในพื้นที่ให้สามารถพึ่งตนเองได้ ด้วยการพัฒนาเป็นแหล่งท่องเที่ยวเชิงอนุรักษ์ ด้านการเกษตร และขยายผลการดำเนินงานสู่ชุมชนให้กว้างขวางยิ่งขึ้น เพื่ออนุรักษ์และบริหารจัดการทรัพยากรดินและน้ำในพื้นที่ศูนย์ฯ และชุมชน หมู่บ้านรอบศูนย์ฯ ให้เกิดประโยชน์สูงสุด สร้างภูมิคุ้มกันในอาชีพการเกษตรและรองรับการเปลี่ยนแปลงสภาพธรรมชาติต่าง ๆ เพื่อพัฒนาและปรับปรุง ประสิทธิภาพการบริหารจัดการศูนย์ฯ มุ่งบูรณาการดำเนินงานโดยกระบวนการมีส่วนร่วมของทุกภาคส่วน โดยมีประชาชนเป็นศูนย์กลาง
เป้าหมายของโครงการ	๑) พื้นที่ศูนย์พัฒนาไม่ผลตามพระราชดำริ จังหวัดจันทบุรี ดำเนินการทั้งสิ้น ๑๐๙.๙๙ ไร่ ๒) พื้นที่หมู่บ้านรอบศูนย์ ๘ หมู่บ้าน ๒๕,๒๕๐ ไร่
ระยะเวลาของโครงการ	ปีงบประมาณ พ.ศ. ๒๕๖๕
งบประมาณโครงการ ปี ๒๕๖๕	จำนวน ๑,๔๖๔,๘๓๐ บาท

แผนและผลการปฏิบัติงานปีงบประมาณ ๒๕๖๕

แผนปฏิบัติงาน	หน่วย	การปฏิบัติงานปีงบประมาณ ๒๕๖๕			คำชี้แจง ปัญหา/อุปสรรค
		เป้าหมาย	ผลงานสะสม (๑ ต.ค. ๖๔ - ๓๑ มี.ค. ๖๕)	ร้อยละ	
กรมวิชาการเกษตร ๑. การถ่ายทอดองค์ความรู้ทางวิชาการด้านพืชและเทคโนโลยี ทางการเกษตรด้านพืช					

แผนปฏิบัติงาน	หน่วย	การปฏิบัติงานปีงบประมาณ ๒๕๖๕			ค่าใช้จ่าย ปัญหา/อุปสรรค
		เป้าหมาย	ผลงานสะสม (๑ ต.ค. ๖๕ - ๓๑ มี.ค. ๖๕)	ร้อยละ	
๑.๑ การฝึกอบรม	ราย	๘๐	๘๐	๑๐๐.๐๐	
๑.๒ จัดทำแปลงสาธิต/แปลงเรียน	ไร่	๑๐๙	๑๐๙	๑๐๐.๐๐	
๒. งบประมาณที่เบิกจ่าย	บาท	๙๕๓,๗๕๐.๐๐	๕๔๓,๔๘๕.๐๘	๕๖.๙๘	
กรมประมง					
๑. จุดเรียนรู้และสาธิตการเพาะเลี้ยงสัตว์น้ำ	แห่ง	๑	๐	๐.๐๐	
๒. งบประมาณที่เบิกจ่าย	บาท	๒๙,๑๐๐.๐๐	๙,๖๘๐.๐๐	๓๓.๒๖	
กรมปศุสัตว์					
๑. สาธิตการเลี้ยงสุกร	ตัว	๑๐	๕	๕๐.๐๐	
๒. สาธิตการเลี้ยงสัตว์ปีก	ตัว	๒๐	๒๐	๑๐๐.๐๐	
๓. งบประมาณที่เบิกจ่าย	บาท	๒๗,๘๐๐.๐๐	๑๓,๙๐๐.๐๐	๕๐.๐๐	
กรมพัฒนาที่ดิน					
๑. สาธิตการทำปุ๋ยหมัก พด.	ไร่	๖๐	๓๐	๕๐.๐๐	
๒. สาธิตการทำการใช้น้ำหมักชีวภาพ	ไร่	๒๐๐	๑๐๐	๕๐.๐๐	
๓. งบประมาณที่เบิกจ่าย	บาท	๒๑๗,๐๐๐.๐๐	๘๗,๒๙๐.๐๐	๔๐.๒๓	
กรมตรวจบัญชีสหกรณ์					
๑. อบรม/สอนแนะนำการจัดทำบัญชี	ราย	๑๐	๑๐	๑๐๐.๐๐	
๒. กำกับ/แนะนำการจัดทำบัญชี	ราย	๑๐	๑๐	๑๐๐.๐๐	ดำเนินการไตรมาส ๒-๓
๓. ติดตามการจัดทำบัญชี	ราย	๑๐	๐	๐.๐๐	ดำเนินการไตรมาส ๓-๔
๔. งบประมาณที่เบิกจ่าย	บาท	๓,๘๐๐.๐๐	๓,๔๐๐.๐๐	๘๙.๔๗	
กรมส่งเสริมการเกษตร					
๑. ส่งเสริมและพัฒนาเป็นเกษตรกรต้นแบบ					
๑.๑ การถ่ายทอดความรู้เทคโนโลยีด้านการเกษตรการหลักสูตร	ราย	๑๐๐	๕๐	๕๐.๐๐	
การเกษตรตามแนวเศรษฐกิจพอเพียง					
๑.๒ จัดทำแปลงเรียนรู้สำหรับเกษตรกรต้นแบบ	ราย	๕	๕	๑๐๐.๐๐	

แผนปฏิบัติงาน	หน่วย	การปฏิบัติงานปีงบประมาณ ๒๕๖๕			ค่าใช้จ่าย ปัญหา/อุปสรรค
		เป้าหมาย	ผลงานสะสม (๑ ต.ค. ๖๔ - ๓๑ มี.ค. ๖๕)	ร้อยละ	
๑.๓ ส่งเสริมการเลี้ยงชันโรงส่วนร่วมและฝึกปฏิบัติ	รัง	๘๐	๐	๐.๐๐	
๒.๑ การเลี้ยงชันโรง	รัง	๒๐	๐	๐.๐๐	
๒.๒ การเลี้ยงผึ้งโพรง	รัง	๕	๐	๐.๐๐	
๓. งบประมาณที่เบิกจ่าย	บาท	๑๗๗,๕๐๐.๐๐	๓๕,๐๐๐.๐๐	๑๙.๗๒	
กรมส่งเสริมสหกรณ์					
๑. แนะนำ ส่งเสริมกลุ่มชาวบ้านในพื้นที่โครงการอันเนื่องมาจากพระราชดำริ ให้เกิดการรวมกลุ่ม เพื่อช่วยเหลือ และพัฒนาการประกอบ อาชีพเกษตรกรรมโดยนำรูปแบบการบริหารจัดการสหกรณ์ ไปประยุกต์ใช้ในการบริหารจัดการกลุ่ม	กลุ่ม ครั้ง	๑ ๓	๑ ๒	๑๐๐.๐๐ ๖๖.๖๗	
๒. แนะนำ ส่งเสริมเกษตรกรในพื้นที่โครงการให้น้อมนำหลักปรัชญาของเศรษฐกิจพอเพียงไปใช้ในการดำเนินชีวิต และการทำเกษตรอินทรีย์ เพื่อลดการใช้สารเคมี	ราย	๓๐	๒๕	๘๓.๓๓	
๓. จัดเวทีประชุมกลุ่มชาวบ้านเพื่อร่วมกันวางแผนการดำเนินกิจกรรมและพัฒนาอาชีพ เกษตรของสมาชิกกลุ่ม	ครั้ง ราย	๑ ๓๐	๑ ๒๕	๑๐๐.๐๐ ๘๓.๓๓	
๔. งบประมาณเบิกจ่าย	บาท	๑๑,๕๘๐.๐๐	๗,๕๕๐.๐๐	๖๕.๒๐	
สำนักงานปลัดกระทรวงเกษตรและสหกรณ์					
๑. กิจกรรม "ช่วยพ่อทำสวน" ครั้งที่ ๖ เนื่องในวันคล้ายวันเฉลิมพระชนมพรรษาพระบาทสมเด็จพระบรมชนกาธิเบศร มหาภูมิพลอดุลยเดชมหาราช บรมนาถบพิตร	ราย	๗๐	๗๐	๑๐๐.๐๐	
๒. งบประมาณที่เบิกจ่าย	บาท	๒๐,๐๐๐.๐๐	๒๐,๐๐๐.๐๐	๑๐๐.๐๐	
สำนักงานเศรษฐกิจการเกษตร					
๑. รวบรวมข้อมูลจากหน่วยงานที่เกี่ยวข้องในส่วนกลาง	ครั้ง	๔	๒	๕๐.๐๐	
๒. ติดตามผลการดำเนินงานในพื้นที่จากเกษตรกรที่เข้าร่วมโครงการและหน่วยงานที่เกี่ยวข้อง	ครั้ง	๑	๐	๐.๐๐	

แผนปฏิบัติงาน	หน่วย	การปฏิบัติงานปีงบประมาณ ๒๕๖๕			ค่าใช้จ่าย ปัญหา/อุปสรรค
		เป้าหมาย	ผลงานสะสม (๑ ต.ค. ๖๔ - ๓๑ มี.ค. ๖๕)	ร้อยละ	
๓. จัดทำสรุปรายงานผลการติดตามเสนอผู้บริหาร กษ.	ครั้ง	๔	๒	๕๐.๐๐	
๔. งบประมาณที่เบิกจ่าย	บาท	๒๔,๓๐๐.๐๐	๐	๐.๐๐	
งบประมาณรวมทั้งสิ้น	บาท	๑,๔๖๔,๘๓๐.๐๐	๗๒๐,๓๐๕.๐๘	๔๙.๑๗	

รายงานของศูนย์ประเมินผล สศก. น.ส.ชฎาธาร สุขเจริญ ตำแหน่ง เศรษฐกรชำนาญการพิเศษ และนางสาวณัฐธยาน์ งามประภาพร ตำแหน่ง เศรษฐกรชำนาญการ

โทรศัพท์/โทรสาร ๐๒-๕๗๙-๘๒๖๗ E-mail : rdpc๘๕๗@gmail.com

แผนงานยุทธศาสตร์เสริมสร้างพลังทางสังคม
โครงการอันเนื่องมาจากพระราชดำริ และโครงการที่มีการประยุกต์ใช้หลักปรัชญาของเศรษฐกิจพอเพียง
๒.๙ โครงการศูนย์บริการการพัฒนาปลวกแดงตามพระราชดำริ จังหวัดระยอง
ไตรมาสที่ ๒ ตั้งแต่ ๑ ตุลาคม ๒๕๖๔ ถึง ๓๑ มีนาคม ๒๕๖๕

หน่วยงานที่รับผิดชอบ	กรมส่งเสริมการเกษตร กรมการข้าว กรมประมง กรมปศุสัตว์ กรมวิชาการเกษตร กรมชลประทาน กรมพัฒนาที่ดิน กรมตรวจบัญชีสหกรณ์ กรมส่งเสริมสหกรณ์ สำนักงานปลัดกระทรวงเกษตรและสหกรณ์ และสำนักงานเศรษฐกิจการเกษตร
วัตถุประสงค์โครงการ	ดำเนินงานสนองพระราชดำริที่ได้พระราชทานไว้ได้ครบถ้วนและถูกต้อง โดยปรับเปลี่ยนกระบวนการพัฒนาในเชิงคุณภาพให้มากยิ่งขึ้น ส่งเสริมพัฒนาและ บริการการฝึกอบรม แหล่งเรียนรู้ และแหล่งท่องเที่ยว ในรูปแบบพิพิธภัณฑ์ธรรมชาติที่มีชีวิตตามแนวพระราชดำริ ไปยังประชาชนให้สามารถนำไปปรับใช้ ในไร่นาของตนเองได้อย่างเหมาะสม สอดคล้องสอดคล้องกับธรรมชาติและสิ่งแวดล้อม และสามารถพึ่งพาตนเองได้อย่างยั่งยืน ตามหลักปรัชญาของเศรษฐกิจ พอเพียง บูรณาการการส่งเสริมและพัฒนาการบริหารจัดการทรัพยากร และโครงสร้างพื้นฐานของศูนย์บริการตามแนวพระราชดำริ ให้มีประสิทธิภาพ
เป้าหมายของโครงการ	ต้นแบบของการดำเนินงานสนองพระราชดำริได้ครบถ้วนถูกต้อง สามารถบริการประชาชนในจังหวัดระยองและภาคตะวันออก ได้อย่างมีประสิทธิภาพ และยั่งยืน ประชาชนได้รับการบริการอาชีพ แหล่งเรียนรู้ และแหล่งท่องเที่ยวในรูปแบบพิพิธภัณฑ์ธรรมชาติที่มีชีวิตตามแนวพระราชดำริ จากศูนย์บริการฯ ไปปรับใช้ในไร่นาของตนเองอย่างเหมาะสม สามารถพึ่งพาตนเองได้อย่างยั่งยืน ตามหลักปรัชญาของเศรษฐกิจพอเพียง ศูนย์บริการฯ เป็นองค์กรสนอง พระราชดำริที่มีสมรรถนะสูง
ระยะเวลาของโครงการ	ปีงบประมาณ พ.ศ. ๒๕๖๕
งบประมาณโครงการ ปี ๒๕๖๕	จำนวน ๑,๓๐๒,๗๓๐ บาท

แผนและผลการปฏิบัติงานปีงบประมาณ ๒๕๖๕

แผนปฏิบัติงาน	หน่วย	การปฏิบัติงานปีงบประมาณ ๒๕๖๕			คำชี้แจง ปัญหา/อุปสรรค
		เป้าหมาย	ผลงานสะสม (๑ ต.ค. ๖๔ - ๓๑ มี.ค. ๖๕)	ร้อยละ	
กรมส่งเสริมการเกษตร ๑. ส่งเสริมและพัฒนาเป็นเกษตรกรต้นแบบ ๑.๑ การถ่ายทอดความรู้เทคโนโลยีด้านการเกษตร หลักสูตร การเกษตรตามแนวเศรษฐกิจพอเพียง	ราย	๑๐๐	๑๐๐	๑๐๐.๐๐	

แผนปฏิบัติงาน	หน่วย	การปฏิบัติงานปีงบประมาณ ๒๕๖๕			คำชี้แจง ปัญหา/อุปสรรค
		เป้าหมาย	ผลงานสะสม (๑ ต.ค. ๖๕ - ๓๑ มี.ค. ๖๕)	ร้อยละ	
๑.๒ จัดทำแปลงเรียนรู้สำหรับเกษตรกรต้นแบบ	ราย	๕	๐	๐.๐๐	
๒. ดูแลแปลงแม่พันธุ์และแปลงรวบรวมพันธุ์	ไร่	๘๐	๐	๐.๐๐	
๓. ดูแลจุดเรียนรู้ภายในศูนย์ฯ	จุด	๕	๓	๖๐.๐๐	
๔. งบประมาณที่เบิกจ่าย	บาท	๕๐๘,๐๐๐.๐๐	๙๗,๔๘๐.๐๐	๑๙.๑๙	
กรมการข้าว					
๑. ดูแลแปลงเรียนรู้การผลิตข้าว	ไร่	๓	๓	๑๐๐.๐๐	
๒. การถ่ายทอดความรู้ การติดตามและขยายผล	ราย	๕๓	๑	๑.๘๙	
๓. งบประมาณเบิกจ่าย	บาท	๒๒๐,๐๐๐.๐๐	๙๓,๕๖๑.๔๔	๔๒.๕๓	
กรมประมง					
๑. ผลิตพันธุ์สัตว์น้ำ	พันตัว	๒,๐๐๐	๑,๐๙๐.๐๐	๕๔.๕๐	
๒. งบประมาณที่เบิกจ่าย	บาท	๒๐๘,๐๐๐.๐๐	๘๘,๔๐๓.๒๖	๔๒.๕๐	
กรมปศุสัตว์					
๑. สาธิตการเลี้ยงสัตว์ปีก	ตัว	๒๐	๔๐	๒๐๐.๐๐	
๒. สร้างกระบวนการเรียนรู้แบบมีส่วนร่วม	ราย	๔๐	๔๐	๑๐๐.๐๐	
	ครั้ง	๔	๔	๑๐๐.๐๐	
๓. พัฒนาอาชีพเกษตรกร	ราย	๒๐	๐	๐.๐๐	
	ครั้ง	๒	๐	๐.๐๐	
๔. งบประมาณที่เบิกจ่าย	บาท	๔๒,๘๐๐.๐๐	๔๒,๕๕๖.๐๐	๙๙.๔๓	
กรมพัฒนาที่ดิน					
๑. สาธิตการทำการใช้น้ำหมักชีวภาพ	ไร่	๑๐๐	๕๐.๐๐	๕๐.๐๐	
๒. สาธิตการทำปุ๋ยหมักตามสูตรของกรมพัฒนาที่ดิน	ไร่	๕๐	๒๕.๐๐	๕๐.๐๐	
๓. ปรับปรุงจุดเรียนรู้ด้านการพัฒนาที่ดินในโครงการฯ และดูแลรักษาพื้นที่โครงการฯ	โครงการ	๑	๐.๐๐	๐.๐๐	
๔. งบประมาณที่เบิกจ่าย	บาท	๒๖๐,๕๐๐.๐๐	๑๑๔,๙๔๐.๐๐	๔๔.๑๒	

แผนปฏิบัติงาน	หน่วย	การปฏิบัติงานปีงบประมาณ ๒๕๖๕			ค่าใช้จ่าย ปัญหา/อุปสรรค
		เป้าหมาย	ผลงานสะสม (๑ ต.ค. ๖๔ - ๓๑ มี.ค. ๖๕)	ร้อยละ	
กรมตรวจบัญชีสหกรณ์					
๑. อบรม/สอนแนะนำการจัดทำบัญชี	ราย	๑๕	๑๕	๑๐๐.๐๐	
๒. กำกับ/แนะนำการจัดทำบัญชี	ราย	๑๕	๐	๐.๐๐	
๓. ติดตามการจัดทำบัญชี	ราย	๑๕	๐	๐.๐๐	
๔. งบประมาณที่เบิกจ่าย	บาท	๕,๗๐๐.๐๐	๓,๖๐๐.๐๐	๖๓.๑๖	
กรมส่งเสริมสหกรณ์					
๑. แนะนำ ส่งเสริมการดำเนินงานกิจการของสหกรณ์ให้มีความเข้มแข็ง และดำเนินการตาม แผนพัฒนาสหกรณ์ที่กำหนด พร้อมน้อมนำ หลักปรัชญาของเศรษฐกิจพอเพียงมาประยุกต์ใช้ ในการดำเนินงาน	สหกรณ์ ครั้ง	๑ ๔	๑.๐๐ ๓.๐๐	๑๐๐.๐๐ ๗๕.๐๐	
๒. จัดประชุมเชิงปฏิบัติการเพื่อร่วมกันวิเคราะห์การดำเนินงาน ของสหกรณ์จุดอ่อน จุดแข็ง แล้วนำผลที่ได้มากำหนดเป็นแผนงาน ประจำปีและพัฒนาสหกรณ์ให้บรรลุตามวัตถุประสงค์ และตัวชี้วัด ของโครงการ	ครั้ง ราย	๑ ๒๐	๑.๐๐ ๒๐.๐๐	๑๐๐.๐๐ ๑๐๐.๐๐	
๓. สมาชิกสหกรณ์ในพื้นที่มีรายได้จากการผลิตและจำหน่าย สินค้าเกษตร	ไม่น้อยกว่า ร้อยละ	๓	๐.๐๐	๐.๐๐	
๔. งบประมาณที่เบิกจ่าย	บาท	๘,๗๘๐.๐๐	๗,๔๙๐.๐๐	๘๕.๓๑	
สำนักงานปลัดกระทรวงเกษตรและสหกรณ์					
๑. จัดประชุมคณะอนุกรรมการดำเนินงานโครงการศูนย์บริการฯ และการประชุมอื่นๆ ที่เกี่ยวข้อง	ครั้ง	๔	๒.๐๐	๕๐.๐๐	
๒. ประชาสัมพันธ์ และการจัดงานประจำปีของศูนย์บริการฯ	ครั้ง	๒	๑.๐๐	๕๐.๐๐	
๓. ประสานอำนาจการ และติดตามผลการดำเนินงาน	ครั้ง	๑๐	๔.๐๐	๔๐.๐๐	
๔. งบประมาณที่เบิกจ่าย	บาท	๒๐,๐๐๐.๐๐	๑๐,๗๒๕.๐๐	๕๓.๖๓	
สำนักงานเศรษฐกิจการเกษตร					
๑. รวบรวมข้อมูลจากหน่วยงานที่เกี่ยวข้องในสวนกลาง เพื่อจัดทำรายงาน เสนอผู้บริหารของกระทรวงเกษตรและสหกรณ์	ครั้ง	๔	๑	๒๕.๐๐	อยู่ระหว่างเตรียมการจัดเก็บข้อมูล จากหน่วยงานที่เกี่ยวข้องในระดับพื้นที่

แผนปฏิบัติงาน	หน่วย	การปฏิบัติงานปีงบประมาณ ๒๕๖๕			คำชี้แจง ปัญหา/อุปสรรค
		เป้าหมาย	ผลงานสะสม (๑ ต.ค. ๖๕ - ๓๑ มี.ค. ๖๕)	ร้อยละ	
๒. ติดตามผลการดำเนินงานในพื้นที่จากเกษตรกรที่เข้าร่วมโครงการ และหน่วยงานที่เกี่ยวข้อง	ครั้ง	๑	๐	๐.๐๐	ในช่วงเดือนกรกฎาคม
๓. จัดทำสรุปรายงานผลการติดตามเสนอผู้บริหารกระทรวงเกษตรและ สหกรณ์	ครั้ง	๔	๑	๒๕.๐๐	
๔. งบประมาณที่เบิกจ่าย	บาท	๒๘,๙๕๐.๐๐	๐	๐.๐๐	
งบประมาณรวมทั้งสิ้น	บาท	๑,๓๐๒,๗๓๐.๐๐	๔๕๘,๗๕๕.๗๐	๓๕.๒๑	

ผู้รวบรวมรายงานของศูนย์ประเมินผล สศก. นายศุภกฤษฏี บุญไทย ตำแหน่ง เศรษฐกร

โทรศัพท์/โทรสาร ๐๒-๕๗๙-๘๒๖๗ E-mail : rdpc๘๕๗@gmail.com

แผนงานยุทธศาสตร์เสริมสร้างพลังทางสังคม
โครงการอันเนื่องมาจากพระราชดำริ และโครงการที่มีการประยุกต์ใช้หลักปรัชญาของเศรษฐกิจพอเพียง

๒.๑๐ โครงการศูนย์พัฒนาปศุสัตว์ตามพระราชดำริ อำเภอด่านซ้าย จังหวัดเลย

ไตรมาสที่ ๒ ตั้งแต่ ๑ ตุลาคม ๒๕๖๔ ถึง ๓๑ มีนาคม ๒๕๖๕

หน่วยงานรับผิดชอบ	กรมปศุสัตว์ กรมประมง กรมวิชาการเกษตร กรมหม่อนไหม กรมพัฒนาที่ดิน กรมตรวจบัญชีสหกรณ์ กรมส่งเสริมการเกษตร กรมส่งเสริมสหกรณ์ สำนักงานปลัดกระทรวงเกษตรและสหกรณ์ และสำนักงานเศรษฐกิจการเกษตร
วัตถุประสงค์โครงการ	เพื่อสนองพระบาทสมเด็จพระบรมชนกาธิเบศร มหาภูมิพลอดุลยเดชมหาราช บรมนาถบพิตร และสมเด็จพระกนิษฐาธิราชเจ้า กรมสมเด็จพระเทพรัตนราชสุดาฯ สยามบรมราชกุมารี ที่พระราชทานให้ศูนย์พัฒนาปศุสัตว์ตามพระราชดำริ อำเภอด่านซ้าย จังหวัดเลย เป็นศูนย์กลางการผลิตพันธุ์สัตว์ และส่งเสริมขยายพันธุ์สัตว์ ไปสู่โครงการอันเนื่องมาจากพระราชดำริที่ขาดแคลน และราษฎรที่ยากจนในเขตพื้นที่ไม่ไกลจากศูนย์ เพื่อศึกษาวิจัยเทคโนโลยีด้านปศุสัตว์ และการเกษตรผสมผสานที่เหมาะสมกับสภาพพื้นที่ เพื่อเป็นศูนย์พัฒนาการปศุสัตว์ และการเกษตรผสมผสาน เป็นแหล่งเรียนรู้และฝึกอบรม เป็นตัวอย่างให้เกษตรกร และผู้สนใจนำไปพัฒนาการประกอบอาชีพตามแนวทางปรัชญาเศรษฐกิจพอเพียง และขยายผลการพัฒนาสู่พื้นที่เป้าหมายให้มีการพัฒนาอย่างยั่งยืน
เป้าหมายของโครงการ	พื้นที่โครงการ : ที่ดินในพระปรมาภิไธย จำนวน ๔ แปลง เนื้อที่รวม ๑๕๑ ไร่ ๓ งาน ๕๗ ตารางวา และที่ดินสาธารณประโยชน์ที่ขอใช้ประโยชน์เพิ่มเติม ป่าโคกคดน้อย เนื้อที่ประมาณ ๗๐๐ ไร่ พื้นที่เป้าหมายส่งเสริม : ๑) โรงเรียนตำรวจตระเวนชายแดนในจังหวัดเลย ๒) พื้นที่รอบศูนย์พัฒนาปศุสัตว์ตามพระราชดำริ อำเภอด่านซ้าย จังหวัดเลย ๓) พื้นที่พัฒนาเพื่อความมั่นคงชายแดน จังหวัดเลย เพชรบูรณ์ พิษณุโลก และอุตรดิตถ์ ๔) พื้นที่อำเภอต่าง ๆ ของจังหวัดเลย ๕) พื้นที่โครงการอันเนื่องมาจากพระราชดำริ ภาคตะวันออกเฉียงเหนือ และภาคเหนือ ประชากรเป้าหมาย: ๑) โรงเรียนโครงการตามพระราชดำริ นักเรียน และผู้ปกครองนักเรียน ๒) เกษตรกรในพื้นที่พัฒนาเพื่อความมั่นคงชายแดน ๓) เกษตรกรในพื้นที่โครงการอันเนื่องมาจากพระราชดำริ ๔) เกษตรกรที่มีฐานะยากจน ๕) ราษฎรผู้สนใจทั่วไป ๖) ประชาชนผู้ด้อยโอกาส เป้าหมายการดำเนินงาน : ๑) เกิดความมั่นคงด้านอาหารระดับครัวเรือน ไม่น้อยกว่า ๓,๐๐๐ ครัวเรือน ๒) เด็กนักเรียนมีอาหารโปรตีนบริโภคอย่างเพียงพอ ไม่น้อยกว่า ๗๐ โรงเรียน
ระยะเวลาของโครงการ	ปีงบประมาณ พ.ศ. ๒๕๖๕
งบประมาณโครงการ ปี ๒๕๖๕	จำนวน ๒,๕๔๗,๐๒๙.๔ บาท

แผนและผลการปฏิบัติงานปีงบประมาณ ๒๕๖๕

แผนปฏิบัติงาน	หน่วย	การปฏิบัติงานปีงบประมาณ ๒๕๖๕			ค่าชี้แจง ปัญหา/อุปสรรค
		เป้าหมาย	ผลงานสะสม (๑ ต.ค. ๖๔ - ๓๑ มี.ค. ๖๕)	ร้อยละ	
กรมปศุสัตว์					
๑. สาธิตการเลี้ยงสัตว์ปีก	ราย	๑๐๐	๑๐๐	๑๐๐.๐๐	
๒. ผลิตลูกสัตว์ปีก	ตัว	๑,๐๐๐	๓๒๑	๓๒.๑๐	
๓. สาธิตการเลี้ยงสุกร	ตัว	๑๐	๑๐	๑๐๐.๐๐	
๔. ผลิตลูกสุกร	ตัว	๑๒๐	๐	๐.๐๐	
๕. ปลุกพืชอาหารสัตว์	ไร่	๑๐	๑๐	๑๐๐.๐๐	
๖. สร้างกระบวนการเรียนรู้แบบมีส่วนร่วม	ครั้ง	๖	๖	๑๐๐.๐๐	
	ราย	๖๐	๖๐	๑๐๐.๐๐	
๗. พัฒนาอาชีพเกษตรกร	กลุ่ม	๔	๒	๕๐.๐๐	
	ราย	๔๐	๒๐	๕๐.๐๐	
๘. สร้างกระบวนการเรียนรู้เกษตรกรมัยยืน (โรงเรียน)	โรงเรียน	๕	๐	๐.๐๐	
๙. งบประมาณที่เบิกจ่าย	บาท	๑,๔๗๙,๔๐๐.๐๐	๑,๐๒๒,๑๙๑.๐๐	๖๙.๐๙	
กรมประมง					
๑. ผลิตพันธุ์สัตว์น้ำ	ตัว	๕๐๐,๐๐๐	๐	๐.๐๐	
๒. ส่งเสริมและพัฒนาอาชีพการเพาะเลี้ยงสัตว์น้ำ	ราย	๔๐	๐	๐.๐๐	
๓. จุดเรียนรู้และสาธิตการเพาะเลี้ยงสัตว์น้ำ	แห่ง	๑	๐	๐.๐๐	
๔. งบประมาณที่เบิกจ่าย	บาท	๑๐๓,๒๐๐.๐๐	๒๙,๐๓๘.๐๐	๒๘.๑๔	
กรมหม่อนไหม					
๑. กิจกรรมการส่งเสริมการย้อมสีธรรมชาติ ผักอบรม หลักระบายการย้อมสีธรรมชาติ จำนวน ๓ วัน โรงเรียนบ้านเลยวังไสย์ ต.เลยวังไสย์ อ.ภูหลวง จ.เลย (รร.ขยายผล)	ราย	๑๐	๑๐	๑๐๐.๐๐	

แผนปฏิบัติงาน	หน่วย	การปฏิบัติงานปีงบประมาณ ๒๕๖๕			คำชี้แจง ปัญหา/อุปสรรค
		เป้าหมาย	ผลงานสะสม (๑ ต.ค. ๖๔ - ๓๑ มี.ค. ๖๕)	ร้อยละ	
๒. กิจกรรมการดูแลรักษา แปลงหม่อนภายในศูนย์พัฒนาปศุสัตว์ตามพระราชดำริ อ.ด่านซ้าย จ.เลย	ไร่	๔	๐	๐.๐๐	บริหารจัดการงบประมาณ งวด ๒
๓. งบประมาณที่เบิกจ่าย	บาท	๓๑,๑๐๐.๐๐	๒๑,๑๐๐.๐๐	๖๗.๘๕	
กรมวิชาการเกษตร					
๑. จำนวนเกษตรกรที่ผ่านการถ่ายทอดองค์ความรู้ทางวิชาการด้านพืช และเทคโนโลยีการเกษตรด้านพืช (เกษตรกรขยายผล)	ราย	๑๐	๐	๐.๐๐	อยู่ในระหว่างดำเนินการ
๒. จำนวนพื้นที่จัดทำแปลงเรียนรู้การถ่ายทอดเทคโนโลยีทางการเกษตรด้านพืช	ไร่	๑๐	๐	๐.๐๐	อยู่ในระหว่างดำเนินการ
๓. งบประมาณที่เบิกจ่าย	บาท	๑๙๕,๐๐๐.๐๐	๘๙,๙๑๒.๐๐	๔๖.๑๑	
กรมพัฒนาที่ดิน					
๑. สาธิตการทำกรใช้หมักชีวภาพ	ไร่	๑๕๐	๑๕๐	๑๐๐.๐๐	
๒. สาธิตการทำปุ๋ยหมัก พด.	ไร่	๕๐	๕๐	๑๐๐.๐๐	
๓. งบประมาณที่เบิกจ่าย	บาท	๑๗๙,๗๕๐.๐๐	๑๗๙,๗๕๐.๐๐	๑๐๐.๐๐	
กรมตรวจบัญชีสหกรณ์					
๑. อบรม/สอนแนะนำการจัดทำบัญชี	ราย	๕๖	๕๖	๑๐๐.๐๐	ดำเนินการไตรมาส ๑-๒
๒. กำกับ/แนะนำการจัดทำบัญชี	ราย	๕๖	๕๖	๑๐๐.๐๐	ดำเนินการไตรมาส ๒-๓
๓. ติดตามการจัดทำบัญชี	ราย	๕๖	๐	๐.๐๐	ดำเนินการไตรมาส ๓-๔
๔. งบประมาณที่เบิกจ่าย	บาท	๒๑,๒๘๐.๐๐	๑๙,๐๔๐.๐๐	๘๙.๔๗	
กรมส่งเสริมการเกษตร					
๑. ส่งเสริมและพัฒนาเป็นเกษตรกรต้นแบบ					
๑.๑ อบรมเกษตรกรหลักสูตรการเกษตรตามแนวเศรษฐกิจพอเพียง	ราย	๕๐	๕๐	๑๐๐.๐๐	
๑.๒ จัดทำแปลงเรียนรู้สำหรับเกษตรกรต้นแบบ	ราย	๕	๕	๑๐๐.๐๐	

แผนปฏิบัติงาน	หน่วย	การปฏิบัติงานปีงบประมาณ ๒๕๖๕			ค่าชี้แจง ปัญหา/อุปสรรค
		เป้าหมาย	ผลงานสะสม (๑ ต.ค. ๖๔ - ๓๑ มี.ค. ๖๕)	ร้อยละ	
๒. ส่งเสริมการผลิตสมุนไพรและใช้ประโยชน์จากสมุนไพร					
๒.๑ อบรมเกษตรกรหลักสูตรการผลิตและแปรรูปผลิตภัณฑ์สมุนไพร	ราย	๕๐	๐	๐.๐๐	
๒.๒ ผลิตสมุนไพรและใช้ประโยชน์จากสมุนไพร	ตัน	๑๕๐๐	๐	๐.๐๐	
๓. ส่งเสริมการผลิต ขยายพันธุ์ไม้ผลและผักพื้นบ้าน					
๓.๑ อบรมเกษตรกรหลักสูตรการผลิต ขยายพันธุ์ไม้ผลและผักพื้นบ้าน	ราย	๕๐	๕๐	๑๐๐.๐๐	
๓.๒ ผลิต/ขยายพันธุ์ไม้ผล และผักพื้นบ้าน	ตัน	๑๕๐๐	๑,๕๐๐	๑๐๐.๐๐	
๔. ส่งเสริมการเพาะเห็ดเศรษฐกิจ					
๔.๑ อบรมเกษตรกรหลักสูตรการเพาะเห็ดเศรษฐกิจ	ราย	๕๐	๕๐	๑๐๐.๐๐	
๔.๒ จัดทำโรงเรือนเพาะเห็ดสำหรับการเรียนรู้แบบมีส่วนร่วมและฝึกปฏิบัติ	โรงเรือน	๒	๒	๑๐๐.๐๐	
๔.๓ ผลิตก้อนเชื้อเห็ดสนับสนุนจุดเรียนรู้การเพาะเห็ด	ก้อน	๓๐๐๐	๓,๐๐๐	๑๐๐.๐๐	
๕. ดูแลแปลงแม่พันธุ์และแปลงรวบรวมพันธุ์					
๕.๑ แปลงไม้ผล	ไร่	๕	๕	๑๐๐.๐๐	
๕.๒ แปลงพืชสมุนไพร	ไร่	๓	๓	๑๐๐.๐๐	
๖. งบประมาณที่เบิกจ่าย	บาท	๔๘๕,๐๐๐.๐๐	๓๐๓,๐๐๐.๐๐	๖๒.๔๗	
กรมส่งเสริมสหกรณ์					
๑. แนะนำ ส่งเสริมกลุ่มชาวบ้านในพื้นที่โครงการฯให้เกิดการรวมกลุ่ม เพื่อช่วยเหลือและพัฒนาการประกอบอาชีพเกษตรโดยนำรูปแบบการบริหารจัดการสหกรณ์ ไปประยุกต์ใช้ในการบริหารจัดการกลุ่ม	กลุ่ม	๑	๑	๑๐๐.๐๐	
๒. แนะนำ ส่งเสริมกลุ่มชาวบ้านในพื้นที่โครงการฯให้เกิดการรวมกลุ่ม เพื่อช่วยเหลือและพัฒนาการประกอบอาชีพเกษตรโดยนำรูปแบบการบริหารจัดการสหกรณ์ ไปประยุกต์ใช้ในการบริหารจัดการกลุ่ม	ครั้ง	๓	๒	๖๖.๖๗	

แผนปฏิบัติงาน	หน่วย	การปฏิบัติงานปีงบประมาณ ๒๕๖๕			ค่าชี้แจง ปัญหา/อุปสรรค
		เป้าหมาย	ผลงานสะสม (๑ ต.ค. ๖๔ - ๓๑ มี.ค. ๖๕)	ร้อยละ	
๓. แนะนำ ส่งเสริมเกษตรกรในพื้นที่โครงการให้น้อมนำหลักปรัชญาของเศรษฐกิจพอเพียงไปใช้ในการดำเนินชีวิตและการทำเกษตรผสมผสาน	ราย	๓๐	๒๐	๖๖.๖๗	
๔. จัดเวทีประชุมกลุ่มชาวบ้านเพื่อร่วมกันวางแผนการดำเนินกิจกรรมและพัฒนาอาชีพ เกษตรของสมาชิกกลุ่ม	ครั้ง	๑	๑	๑๐๐.๐๐	
๕. จัดเวทีประชุมกลุ่มชาวบ้านเพื่อร่วมกันวางแผนการดำเนินกิจกรรมและพัฒนาอาชีพ เกษตรของสมาชิกกลุ่ม	ราย	๓๐	๒๐	๖๖.๖๗	
๖. งบประมาณที่เบิกจ่าย	บาท	๑๑,๕๘๐.๐๐	๘,๐๕๐.๐๐	๖๙.๕๒	
สำนักงานปลัดกระทรวงเกษตรและสหกรณ์					
๑. จัดประชุมคณะทำงานยุทธศาสตร์	ครั้ง	๑	๑	๑๐๐.๐๐	
๒. ประชุมคณะทำงานขับเคลื่อนการดำเนินงานระดับอำเภอ	ครั้ง	๑	๑	๑๐๐.๐๐	
๓. ประชุมคณะกรรมการขับเคลื่อนการดำเนินงานโครงการฯ ระดับจังหวัด	ครั้ง	๑		๐.๐๐	
๔. จัดประชุมประชาคมเกษตรกรที่เข้าร่วมโครงการ ปีงบประมาณ ๒๕๖๖ และคณะทำงานระดับอำเภอ	ครั้ง	๑	๑	๑๐๐.๐๐	
๕. การประสาน ติดตาม อำนวยความสะดวก	ครั้ง	๒	๑	๕๐.๐๐	
๖. รวบรวมและสรุปผลการดำเนินงาน ปีงบประมาณ ๒๕๖๕	ครั้ง	๑		๐.๐๐	
๗. งบประมาณที่เบิกจ่าย	บาท	๑๐,๐๐๐.๐๐	๘,๘๘๐.๐๐	๘๘.๘๐	
สำนักงานเศรษฐกิจการเกษตร					
๑. รวบรวมข้อมูลจากหน่วยงานที่เกี่ยวข้องในส่วนกลาง	ครั้ง	๔	๒	๕๐.๐๐	
๒. ติดตามผลการดำเนินงานในพื้นที่จากเกษตรกรที่เข้าร่วมโครงการ และหน่วยงานที่เกี่ยวข้อง	ครั้ง	๑	๐	๐.๐๐	

แผนปฏิบัติงาน	หน่วย	การปฏิบัติงานปีงบประมาณ ๒๕๖๕			ค่าชี้แจง ปัญหา/อุปสรรค
		เป้าหมาย	ผลงานสะสม (๑ ต.ค. ๖๕ - ๓๑ มี.ค. ๖๕)	ร้อยละ	
๓. จัดทำสรุปรายงานผลการติดตามเสนอผู้บริหาร กษ.	ครั้ง	๔	๒	๕๐.๐๐	
๔. งบประมาณที่เบิกจ่าย	บาท	๓๐,๗๑๙.๔๐	๐	๐.๐๐	
งบประมาณรวมทั้งสิ้น	บาท	๒,๕๔๗,๐๒๙.๔๐	๑,๖๘๐,๙๖๑.๐๐	๖๖.๐๐	

ผู้รวบรวมรายงานของศูนย์ประเมินผล สศก. น.ส.ณัฐธยาน์ งามประภาพร ตำแหน่ง เศรษฐกรชำนาญการ

โทรศัพท์/โทรสาร ๐๒-๕๗๙-๘๒๖๗ E-mail : rdpc๘๕๗@gmail.com

แผนงานยุทธศาสตร์เสริมสร้างพลังทางสังคม

โครงการอันเนื่องมาจากพระราชดำริ และโครงการที่มีการประยุกต์ใช้หลักปรัชญาของเศรษฐกิจพอเพียง

๒.๑๑ โครงการคลินิกเกษตรเคลื่อนที่ในพระราชานุเคราะห์ สมเด็จพระบรมโอรสาธิราช ฯ สยามมกุฎราชกุมาร

ไตรมาสที่ ๒ ตั้งแต่ ๑ ตุลาคม ๒๕๖๔ ถึง ๓๑ มีนาคม ๒๕๖๕

หน่วยงานรับผิดชอบ	กรมส่งเสริมการเกษตร กรมการข้าว กรมประมง กรมปศุสัตว์ กรมวิชาการ กรมหม่อนไหม กรมพัฒนาที่ดิน สำนักงานการปฏิรูปที่ดินเพื่อเกษตรกรรม กรมตรวจบัญชีสหกรณ์ กรมส่งเสริมสหกรณ์ และสำนักงานเศรษฐกิจการเกษตร
วัตถุประสงค์โครงการ	เพื่อเป็นการเฉลิมพระเกียรติ เนื่องในวันเฉลิมพระชนมพรรษา พระบาทสมเด็จพระเจ้าอยู่หัว เพื่อให้เกษตรกรที่มีปัญหาด้านการเกษตรในพื้นที่ห่างไกล สามารถเข้าถึงการบริการทางวิชาการและได้รับการแก้ไขปัญหาด้านการเกษตรอย่างครบวงจร ในคราวเดียวกัน และเพื่อบูรณาการความร่วมมือระหว่างหน่วยงานวิชาการ หน่วยงานส่งเสริม และศูนย์บริการและถ่ายทอดเทคโนโลยีการเกษตรประจำตำบล ในการให้บริการ และแก้ไขปัญหาทางการเกษตรร่วมกัน
เป้าหมายของโครงการ	จัดคลินิกเกษตร ๓๐๘ ครั้ง ๗๗ จังหวัด
ระยะเวลาของโครงการ	ปีงบประมาณ พ.ศ. ๒๕๖๕
งบประมาณโครงการ ปี ๒๕๖๕	จำนวน ๒๐,๔๐๙,๑๓๕ บาท

แผนและผลการปฏิบัติงานปีงบประมาณ ๒๕๖๕

แผนปฏิบัติงาน	หน่วย	การปฏิบัติงานปีงบประมาณ ๒๕๖๕			ค่าใช้จ่าย ปัญหา/อุปสรรค
		เป้าหมาย	ผลงานสะสม (๑ ต.ค. ๖๔ - ๓๑ มี.ค. ๖๕)	ร้อยละ	
กรมส่งเสริมการเกษตร					
๑. จัดกิจกรรมคลินิกเกษตรเคลื่อนที่ฯ	ครั้ง	๓๐๘	๑๓๕	๔๓.๘๓	
๒. เกษตรกรลงทะเบียน	ราย	๓๐,๘๐๐	๒๔,๑๒๐	๗๘.๓๑	
๓. งบประมาณที่เบิกจ่าย	บาท	๗,๓๘๕,๐๐๐.๐๐	๒,๘๖๙,๕๐๐.๐๐	๓๘.๘๖	

แผนปฏิบัติงาน	หน่วย	การปฏิบัติงานปีงบประมาณ ๒๕๖๕			ค่าใช้จ่าย ปัญหา/อุปสรรค
		เป้าหมาย	ผลงานสะสม (๑ ต.ค. ๖๔ - ๓๑ มี.ค. ๖๕)	ร้อยละ	
กรมการข้าว					
๑. จัดกิจกรรมคลินิกเกษตรเคลื่อนที่ฯ	ครั้ง	๓๐๘	๖๖	๒๑.๔๓	
๒. เกษตรกรใช้บริการคลินิก	ราย	๑๕,๐๐๐	๓,๒๐๐	๒๑.๓๓	
๓. งบประมาณที่เบิกจ่าย	บาท	๑,๓๐๒,๐๐๐.๐๐	๑๓๓,๕๐๐.๐๐	๑๐.๒๕	
กรมประมง					
๑. จัดกิจกรรมคลินิกเกษตรเคลื่อนที่ฯ	ครั้ง	๓๐๘	๑๒๙	๔๑.๘๘	
๒. เกษตรกรใช้บริการคลินิก	ราย	๗,๗๐๐	๕,๘๕๔	๗๖.๐๓	
๓. งบประมาณที่เบิกจ่าย	บาท	๑,๐๐๐,๐๐๐.๐๐	๑๕๔,๑๐๐.๐๐	๑๕.๔๑	
กรมปศุสัตว์					
๑. จัดกิจกรรมคลินิกเกษตรเคลื่อนที่ฯ	ครั้ง	๓๐๘	๑๔๒	๔๖.๑๐	
๒. เกษตรกรได้รับบริการด้านปศุสัตว์	ราย	๑๕,๔๐๐	๙,๒๕๓	๖๐.๐๘	
๓. งบประมาณที่เบิกจ่าย	บาท	๒,๗๐๒,๔๐๐.๐๐	๓๒๕,๖๐๐.๐๐	๑๒.๐๕	
กรมวิชาการเกษตร					
๑. จัดกิจกรรมคลินิกเกษตรเคลื่อนที่ฯ	ครั้ง	๓๐๘	๑๐๔	๓๓.๗๗	
๒. เกษตรกรใช้บริการคลินิก	ราย	๑๐,๓๐๐	๑,๘๐๒	๑๗.๕๐	
๓. งบประมาณที่เบิกจ่าย	บาท	๒,๘๕๐,๘๐๐.๐๐	๑๘๔,๐๐๐.๐๐	๖.๔๕	
กรมหม่อนไหม					
๑. จัดกิจกรรมคลินิกเกษตรเคลื่อนที่ฯ	ครั้ง	๑๗๘	๕๖	๓๑.๔๖	
๒. เกษตรกรใช้บริการคลินิก	ราย	๖,๐๐๐	๒,๕๙๕	๔๓.๒๕	
๓. งบประมาณที่เบิกจ่าย	บาท	๖๐๕,๒๐๐.๐๐	๑๙๗,๗๐๐.๐๐	๓๒.๖๗	

แผนปฏิบัติงาน	หน่วย	การปฏิบัติงานปีงบประมาณ ๒๕๖๕			ค่าจ้าง ปัญหา/อุปสรรค
		เป้าหมาย	ผลงานสะสม (๑ ต.ค. ๖๔ - ๓๑ มี.ค. ๖๕)	ร้อยละ	
สำนักงานการปฏิรูปที่ดินเพื่อเกษตรกรรม ๑. จัดกิจกรรมคลินิกเกษตรเคลื่อนที่ฯ ๒. งบประมาณที่เบิกจ่าย	ครั้ง	๒๘๘	๑๒๖	๔๓.๗๕	
	บาท	๑,๓๖๘,๕๕๐.๐๐	๑๖๑,๖๐๐.๐๐	๑๑.๘๑	
กรมตรวจบัญชีสหกรณ์ ๑. จัดกิจกรรมคลินิกเกษตรเคลื่อนที่ฯ ๒. งบประมาณที่เบิกจ่าย	ครั้ง	๓๐๘	๖๒	๒๐.๑๓	
	บาท	๙๒๔,๐๐๐.๐๐	๑๘๖,๐๐๐.๐๐	๒๐.๑๓	
กรมส่งเสริมสหกรณ์ ๑. จัดกิจกรรมคลินิกเกษตรเคลื่อนที่ฯ ๒. เกษตรกรใช้บริการคลินิก ๓. งบประมาณที่เบิกจ่าย	ครั้ง	๓๐๘	๑๔๒	๔๖.๑๐	
	ราย	๑๐,๐๐๐	๙,๑๐๗	๙๑.๐๗	
	บาท	๗๐๐,๗๐๐.๐๐	๑๙๕,๙๐๐.๐๐	๒๗.๙๖	
สำนักงานปลัดกระทรวงเกษตรและสหกรณ์ ๑. จัดกิจกรรมคลินิกเกษตรเคลื่อนที่ฯ ๒. งบประมาณที่เบิกจ่าย	ครั้ง	๒๓๒	๓๒	๑๓.๗๙	
	บาท	๔๔๔,๒๓๐.๐๐	๑๒๑,๑๐๐.๐๐	๒๗.๒๖	
สำนักงานเศรษฐกิจการเกษตร ๑. ติดตามเกษตรกรที่เข้าร่วมโครงการ ปี ๒๕๖๔ ๒. จัดกิจกรรมคลินิกเกษตรเคลื่อนที่ ปี ๒๕๖๕ ๓. งบประมาณที่เบิกจ่าย	ราย	๒,๓๔๐	๒,๓๔๐	๑๐๐.๐๐	
	ครั้ง	๑๒	๙	๗๕.๐๐	
	บาท	๑,๑๒๖,๒๕๕.๐๐	๖๗๘,๖๓๙.๙๙	๖๐.๒๖	
รวมเกษตรกรใช้บริการ	ราย	๙๕,๒๐๐	๕๕,๙๓๑	๕๘.๗๕	
งบประมาณรวมทั้งสิ้น	บาท	๒๐,๔๐๙,๑๓๕.๐๐	๕,๒๐๗,๖๓๙.๙๙	๒๕.๕๒	

ผู้รวบรวมรายงานของศูนย์ประเมินผล สศก. นางยุพา ต่ายธานี ตำแหน่ง นักวิเคราะห์นโยบายและแผน

โทรศัพท์/โทรสาร ๐๒-๕๗๙-๘๒๖๗ E-mail : rdpc๘๕๗@gmail.com

หมายเหตุ : จำนวนครั้งในการจัดคลินิกจะใช้ข้อมูลของกรมส่งเสริมการเกษตร คือ ๓๐๘ ครั้ง สำหรับจำนวนเกษตรกรจะใช้ข้อมูลของทุกหน่วยงาน เนื่องจากเกษตรกรสามารถ เข้ารับบริการได้มากกว่า ๑ คลินิก

ต่อการจัดงาน ๑ ครั้ง

แผนงานยุทธศาสตร์เสริมสร้างพลังทางสังคม
โครงการอันเนื่องมาจากพระราชดำริ และโครงการที่มีการประยุกต์ใช้หลักปรัชญาของเศรษฐกิจพอเพียง
๒.๑๒ โครงการเกษตรวิทยา อำเภอแมริม จังหวัดเชียงใหม่
ไตรมาสที่ ๒ ตั้งแต่ ๑ ตุลาคม ๒๕๖๔ ถึง ๓๑ มีนาคม ๒๕๖๕

หน่วยงานที่รับผิดชอบ	กรมพัฒนาที่ดิน กรมการข้าว กรมประมง กรมวิชาการเกษตร กรมหม่อนไหม สำนักงานการปฏิรูปที่ดินเพื่อเกษตรกรรม กรมตรวจบัญชีสหกรณ์ กรมส่งเสริมการเกษตร กรมส่งเสริมสหกรณ์ สำนักงานปลัดกระทรวงเกษตรและสหกรณ์ และสำนักงานเศรษฐกิจการเกษตร
วัตถุประสงค์โครงการ	เพื่อพัฒนาพื้นที่โครงการให้เป็นศูนย์เรียนรู้ด้านการเกษตรบนพื้นที่สูง ขยายผลสู่เกษตรกร เป็นต้นแบบในการทำงานบูรณาการระหว่างหน่วยงานและชุมชน ในการทำเกษตรแบบยั่งยืน เป็นต้นแบบในการอนุรักษ์และฟื้นฟูทรัพยากรธรรมชาติให้เกิดระบบนิเวศน์ที่สมบูรณ์ เกษตรกรสามารถใช้พื้นที่ป่าไม้เป็นแหล่งผลิตอาหาร และใช้ประโยชน์จากทรัพยากรธรรมชาติอย่างยั่งยืน
เป้าหมายของโครงการ	บ้านกองแหะ หมู่ที่ ๔ ตำบลโป่งแยง อำเภอแมริม จังหวัดเชียงใหม่ เนื้อที่ ๑,๓๕๐ ไร่ ได้รับพระราชทานที่ดินส่วนพระองค์ ให้กับกระทรวงเกษตรและสหกรณ์ เพื่อใช้ในกิจการของทางราชการ อันก่อให้เกิดประโยชน์เป็นส่วนรวมต่อหน่วยงานราชการ สถานศึกษา และราษฎร
ระยะเวลาของโครงการ	ปีงบประมาณ พ.ศ. ๒๕๖๕
งบประมาณโครงการ ปี ๒๕๖๕	จำนวน ๓,๓๖๐,๔๘๐ บาท

แผนและผลการปฏิบัติงานปีงบประมาณ ๒๕๖๕

แผนปฏิบัติงาน	หน่วย	การปฏิบัติงานปีงบประมาณ ๒๕๖๕			คำชี้แจง ปัญหา/อุปสรรค
		เป้าหมาย	ผลงานสะสม (๑ ต.ค. ๖๔ - ๓๑ มี.ค. ๖๕)	ร้อยละ	
กรมพัฒนาที่ดิน					
๑. สาธิตการใช้ปุ๋ยพืชสด	ไร่	๕๐	๐	๐.๐๐	
๒. สาธิตการทำกรน้ำหมักชีวภาพ	ไร่	๓๐๐	๒๐๐	๖๖.๖๗	
๓. สาธิตการทำปุ๋ยหมักสูตร พด.	ไร่	๑๐๐	๘๐	๘๐.๐๐	
๔. ก่อสร้างและซ่อมแซมเส้นทางลำเลียง	กิโลเมตร	๒	๐	๐.๐๐	
๕. ปรับปรุงและซ่อมแซมระบบอนุรักษ์ดินและน้ำ	ไร่	๑๐๐	๐	๐.๐๐	
๖. ปรับปรุงจุดเรียนรู้และดูแลรักษาโครงการฯ	โครงการ	๑	๐	๐.๐๐	
๗. งบประมาณที่เบิกจ่าย	บาท	๘๖๐,๐๐๐.๐๐	๕๖๖,๑๐๔.๗๓	๖๕.๘๓	

แผนปฏิบัติงาน	หน่วย	การปฏิบัติงานปีงบประมาณ ๒๕๖๕			ค่าใช้จ่าย ปัญหา/อุปสรรค
		เป้าหมาย	ผลงานสะสม (๑ ต.ค. ๖๔ - ๓๑ มี.ค. ๖๕)	ร้อยละ	
๕. ปรับปรุงและซ่อมแซมระบบอนุรักษ์ดินและน้ำ	ไร่	๑๐๐	๐	๐.๐๐	
๖. ปรับปรุงจุดเรียนรู้และดูแลรักษาโครงการฯ	โครงการ	๑	๐	๐.๐๐	
๗. งบประมาณที่เบิกจ่าย	บาท	๘๖๐,๐๐๐.๐๐	๕๖๖,๑๐๔.๗๓	๖๕.๘๓	
กรมการข้าว					
๑. จัดทำแปลงเรียนรู้และสาธิตการปลูกข้าวบนพื้นที่สูง	ไร่	๘.๐๐	๐	๐.๐๐	
๒. การจัดทำแปลงเรียนรู้และสาธิตการปลูกธัญพืชเมืองหนาว	ไร่	๘.๐๐	๘	๑๐๐.๐๐	
๓. การถ่ายทอดความรู้ การติดตามและขยายผล	ราย	๑๐๐	๑๐	๑๐.๐๐	
๔. งบประมาณที่เบิกจ่าย	บาท	๓๘๐,๐๐๐.๐๐	๓๔,๘๓๘.๐๐	๙.๑๗	
กรมประมง					
๑. ส่งเสริมและพัฒนาอาชีพการเพาะเลี้ยงสัตว์น้ำ	ราย	๔๐	๐	๐.๐๐	
๒. จุดเรียนรู้สาธิตการเพาะเลี้ยงสัตว์น้ำ	แห่ง	๑	๐	๐.๐๐	
๓. งบประมาณที่เบิกจ่าย	บาท	๖๔,๑๐๐.๐๐	๙,๗๘๔.๘๖	๑๕.๒๖	ค่าใช้จ่ายในการดำเนินงาน
กรมวิชาการเกษตร					
๑. จำนวนเกษตรกรที่ผ่านการถ่ายทอดองค์ความรู้ทางวิชาการ ด้านพืชและเทคโนโลยีทางการเกษตรด้านพืช (เกษตรกรขยายผล)	ราย	๑๕	๑๕	๑๐๐.๐๐	
๒. จำนวนพื้นที่จัดทำแปลงเรียนรู้การถ่ายทอดเทคโนโลยี ทางการเกษตรด้านพืช	ไร่	๖	๖	๑๐๐.๐๐	
๓. งบประมาณที่เบิกจ่าย	บาท	๑๓๗,๕๐๐.๐๐	๘๐,๐๐๐.๐๐	๕๘.๑๘	
กรมหม่อนไหม					
๑. สนับสนุนวัสดุการเกษตรบำรุงรักษาแปลงหม่อน	ไร่	๒	๒.๐๐	๑๐๐.๐๐	
๒. จ้างเหมาเจ้าหน้าที่ปฏิบัติงานดูแลแปลงหม่อน	ครั้ง	๔	๒.๐๐	๕๐.๐๐	
๓. วัสดุสาธิตการแปรรูป หรือจัดกิจกรรมในโครงการ	ครั้ง	๑	๑.๐๐	๑๐๐.๐๐	
๔. งบประมาณที่เบิกจ่าย	บาท	๒๒,๐๐๐.๐๐	๑๖,๐๐๐.๐๐	๗๒.๗๓	

แผนปฏิบัติงาน	หน่วย	การปฏิบัติงานปีงบประมาณ ๒๕๖๕			ค่าใช้จ่าย ปัญหา/อุปสรรค
		เป้าหมาย	ผลงานสะสม (๑ ต.ค. ๖๔ - ๓๑ มี.ค. ๖๕)	ร้อยละ	
สำนักงานการปฏิรูปที่ดินเพื่อเกษตรกรรม ๑. ฝึกอบรมพัฒนาองค์ความรู้ ๑.๑ ฝึกอบรมการทำปุ๋ยดินขุยไผ่ และปุ๋ยหมักใบไผ่ใบไม้แห้งรวม เพื่อการใช้ประโยชน์จากแหล่งอาหารชุมชนบ้านกองแหะ ๑.๒ ฝึกอบรมส่งเสริมการเรียนรู้ตามรอย ปรัชญาเศรษฐกิจพอเพียงเพื่อสร้างเครือข่ายแหล่งธนาคาร อาหารชุมชนให้แก่เกษตรกร ๒. สนับสนุนปัจจัยการผลิตให้แก่เกษตรกรต้นแบบ ๓. งบประมาณที่เบิกจ่าย	ราย ราย ราย ราย บาท	๑๐๐ ๕๐ ๕๐ ๑ ๑,๕๐๑,๒๐๐.๐๐	๑๐๐ ๕๐ ๕๐ ๐ ๒๗๙,๗๙๖.๐๖	๑๐๐.๐๐ ๑๐๐.๐๐ ๑๐๐.๐๐ ๐.๐๐ ๑๘.๖๔	
กรมตรวจบัญชีสหกรณ์ ๑. อบรม/สอนแนะนำการจัดทำบัญชี ๒. กำกับ/แนะนำการจัดทำบัญชี ๓. ติดตามการจัดทำบัญชี ๔. งบประมาณที่เบิกจ่าย	ราย ราย ราย บาท	๓๐ ๓๐ ๓๐ ๑๑,๕๐๐.๐๐	๓๐ ๓๐ ๐ ๑๐,๒๐๐.๐๐	๑๐๐.๐๐ ๑๐๐.๐๐ ๐.๐๐ ๘๙.๔๗	
กรมส่งเสริมการเกษตร ๑. การถ่ายทอดความรู้เทคโนโลยีด้านการเกษตร หลักสูตรการผลิตพืชปลอดภัยจากสารพิษ ๒. ส่งเสริมการผลิตพืชปลอดภัยจากสารพิษ ๓. ดูแลแปลงสาธิตด้านการเกษตร ๔. งบประมาณที่เบิกจ่าย	ราย ราย ไร่ บาท	๖๐ ๖๐ ๔ ๒๐๓,๐๐๐.๐๐	๖๐ ๖๐ ๐ ๕๘,๔๐๐.๐๐	๑๐๐.๐๐ ๑๐๐.๐๐ ๐.๐๐ ๒๘.๗๗	
กรมส่งเสริมสหกรณ์ ๑. แนะนำ ส่งเสริมการค้าเนนกิจการของสหกรณ์ให้มีความเข้มแข็ง และดำเนินการตาม แผนพัฒนาสหกรณ์ที่กำหนด พร้อมน้อมนำ หลักปรัชญาของเศรษฐกิจพอเพียงมาประยุกต์ใช้ ในการดำเนินงาน	สหกรณ์ ครั้ง	๑ ๔	๑ ๓	๑๐๐.๐๐ ๗๕.๐๐	

แผนปฏิบัติงาน	หน่วย	การปฏิบัติงานปีงบประมาณ ๒๕๖๕			ค่าใช้จ่าย ปัญหา/อุปสรรค
		เป้าหมาย	ผลงานสะสม (๑ ต.ค. ๖๔ - ๓๑ มี.ค. ๖๕)	ร้อยละ	
๒. จัดประชุมเชิงปฏิบัติการเพื่อร่วมกันวิเคราะห์การดำเนินงานของ สหกรณ์จุดอ่อน จุดแข็ง แล้วนำผลที่ได้มากำหนดเป็นแผนงาน ประจำปีและพัฒนาสหกรณ์ให้บรรลุตามวัตถุประสงค์ และตัวชี้วัดของโครงการ	ครั้ง ราย	๑ ๒๐	๐ ๐	๐.๐๐ ๐.๐๐	
๓. สมาชิกสหกรณ์ในพื้นที่มีรายได้จากการผลิตและจำหน่าย สินค้าเกษตร	ไม่น้อยกว่า ร้อยละ	๖๐	๐	๐.๐๐	
๔. งบประมาณที่เบิกจ่าย	บาท	๘,๗๘๐.๐๐	๑,๑๔๐.๐๐	๗.๒๙	
สำนักงานปลัดกระทรวงเกษตรและสหกรณ์					
๑. สนับสนุนติดตามการดำเนินงานโครงการฯ	ครั้ง	๖	๐	๐.๐๐	
๒. สนับสนุนการติดตามงานของผู้บริหารระดับสูงของ กษ. ในพื้นที่โครงการฯ	ครั้ง	๒	๐	๐.๐๐	
๓. จัดทำสื่อประชาสัมพันธ์โครงการฯ	ครั้ง	๑	๐	๐.๐๐	
๔. จัดทำประชาสัมพันธ์การดำเนินงานโครงการภายในพื้นที่โครงการฯ	ครั้ง	๑	๐	๐.๐๐	
๕. รายงานผลการปฏิบัติงานรายเดือน	ครั้ง	๑๒	๐	๐.๐๐	
๖. งบประมาณที่เบิกจ่าย	บาท	๙๐,๐๐๐.๐๐	๓,๑๘๐.๐๐	๓.๕๓	ค่าใช้จ่ายในการดำเนินงาน
สำนักงานเศรษฐกิจการเกษตร					
๑. ติดตามผู้ผ่านการอบรมจากศูนย์อำนวยการโครงการเกษตรวิชญาฯ	ครั้ง	๑	๑	๑๐๐.๐๐	
๒. ร่วมประชุมคณะทำงานระดับจังหวัด/ภูมิภาค	ครั้ง	๒	๑	๕๐.๐๐	
๓. จัดทำเล่มรายงานการติดตามโครงการเกษตรวิชญาฯ	เล่ม	๑	๐	๐.๐๐	
๔. งบประมาณที่เบิกจ่าย	บาท	๘๓,๐๐๐.๐๐	๕๖,๓๕๐.๐๐	๖๗.๘๙	ค่าใช้จ่ายในการดำเนินงาน
งบประมาณรวมทั้งสิ้น	บาท	๓,๓๖๐,๙๘๐.๐๐	๑,๑๑๕,๗๙๓.๖๕	๓๓.๒๐	

ผู้รวบรวมรายงานของศูนย์ประเมินผล สศก. นายศุภกฤษฎี บุญไทย ตำแหน่ง เศรษฐกร

โทรศัพท์/โทรสาร ๐๒-๕๗๙-๘๒๖๗ E-mail : rdpcc๘๕๗@gmail.com

แผนงานยุทธศาสตร์เสริมสร้างพลังทางสังคม
โครงการอันเนื่องมาจากพระราชดำริ และโครงการที่มีการประยุกต์ใช้หลักปรัชญาของเศรษฐกิจพอเพียง
๒.๑๓ ศูนย์อำนวยการโครงการพัฒนาตามพระราชดำริ อำเภอสันป่าตอง จังหวัดเชียงใหม่
ไตรมาสที่ ๒ ตั้งแต่ ๑ ตุลาคม ๒๕๖๔ ถึง ๓๑ มีนาคม ๒๕๖๕

หน่วยงานที่รับผิดชอบ	กรมพัฒนาที่ดิน กรมการข้าว กรมประมง กรมปศุสัตว์ กรมวิชาการเกษตร กรมหม่อนไหม กรมตรวจบัญชีสหกรณ์ กรมส่งเสริมการเกษตร กรมส่งเสริมสหกรณ์ สำนักงานปลัดกระทรวงเกษตรและสหกรณ์ และสำนักงานเศรษฐกิจการเกษตร
วัตถุประสงค์โครงการ	เพื่อเป็นแหล่งศึกษาเรียนรู้ด้านการเกษตรแบบบูรณาการอย่างครบวงจร ตามแนวปรัชญาเศรษฐกิจพอเพียง เพิ่มความสามารถและโอกาสในการผลิต และประกอบอาชีพให้กับประชาชนกลุ่มเป้าหมาย เพื่อเป็นสถานที่ท่องเที่ยวเรียนรู้ด้านการเกษตรแบบบูรณาการอย่างครบวงจร ตามแนวปรัชญาเศรษฐกิจพอเพียง สำหรับประชาชน นักเรียน นิสิต และนักศึกษา
เป้าหมายของโครงการ	เป็นศูนย์แห่งการเรียนรู้ระบบเกษตรแบบมีส่วนร่วมในเชิงบูรณาการ เพื่อถ่ายทอดความรู้ทางการเกษตรทุก ๆ ด้าน ทั้งด้านพืชไร่ พืชสวน ไม้ดอก ไม้ประดับ ประมง ปศุสัตว์ การปรับปรุงบำรุงดินอย่างครบวงจร โดยยึดหลักปรัชญาเศรษฐกิจพอเพียงตามแนวพระราชดำริ ให้แก่เกษตรกร ประชาชน นักเรียน และนักศึกษาที่อยู่ในพื้นที่ และขยายผลไปยังพื้นที่ใกล้เคียงในอำเภออื่น ๆ ในจังหวัดเชียงใหม่ และจังหวัดอื่น ๆ ในภาคเหนือ
ระยะเวลาของโครงการ	ปีงบประมาณ พ.ศ. ๒๕๖๕
งบประมาณโครงการ ปี ๒๕๖๕	จำนวน ๑,๑๓๔,๘๓๐ บาท

แผนและผลการปฏิบัติงานปีงบประมาณ ๒๕๖๕

แผนปฏิบัติงาน	หน่วย	การปฏิบัติงานปีงบประมาณ ๒๕๖๕			คำชี้แจง ปัญหา/อุปสรรค
		เป้าหมาย	ผลงานสะสม (๑ ต.ค. ๖๔ - ๓๑ มี.ค. ๖๕)	ร้อยละ	
กรมพัฒนาที่ดิน					
๑. สาธิตการทำกรใช้น้ำหมักชีวภาพ	ไร่	๓๐	๓๐	๑๐๐.๐๐	
๒. สาธิตการทำปุ๋ยหมักสูตรพัฒนาที่ดิน	ไร่	๓๐	๓๐	๑๐๐.๐๐	
๓. สาธิตการใช้ผลิตภัณฑ์ชีวภาพกรมพัฒนาที่ดินในการปลูกไม้ผล และพืชผัก	ไร่	๗	๕	๗๑.๔๓	
๔. ปรับปรุงจุดเรียนรู้และดูแลรักษาพื้นที่โครงการฯ	โครงการ	๑	๐	๐.๐๐	
๕. งบประมาณที่เบิกจ่าย	บาท	๔๓๑,๙๕๐.๐๐	๓๓๗,๔๑๕.๐๐	๗๘.๑๑	

แผนปฏิบัติงาน	หน่วย	การปฏิบัติงานปีงบประมาณ ๒๕๖๕			ค่าใช้จ่าย ปัญหา/อุปสรรค
		เป้าหมาย	ผลงานสะสม (๑ ต.ค. ๖๔ - ๓๑ มี.ค. ๖๕)	ร้อยละ	
กรมการข้าว					
๑. แปลงเรียนรู้ / สาธิตการผลิตข้าว	ไร่	๑	๑	๑๐๐.๐๐	
๒. การติดตามแนะนำ และขยายผล	ครั้ง	๑๒	๐	๐.๐๐	
๓. งบประมาณที่เบิกจ่าย	บาท	๔๐,๐๐๐.๐๐	๑๒,๓๗๐.๐๐	๓๐.๙๓	
กรมประมง					
๑. จุดเรียนรู้และสาธิตการเพาะเลี้ยงสัตว์น้ำ	แห่ง	๑	๑	๑๐๐.๐๐	
๒. งบประมาณที่เบิกจ่าย	บาท	๒๔,๑๐๐.๐๐	๑๑,๕๘๐.๐๐	๔๘.๐๕	
กรมปศุสัตว์					
๑. สาธิตการเลี้ยงสัตว์ปีก	ตัว	๕๐	๕๐	๑๐๐.๐๐	
๒. งบประมาณที่เบิกจ่าย	บาท	๘,๔๐๐.๐๐	๔,๒๐๐.๐๐	๕๐.๐๐	
กรมวิชาการเกษตร					
๑. จำนวนเกษตรกรที่ผ่านการถ่ายทอดองค์ความรู้ทางวิชาการด้านพืชและเทคโนโลยีทางการเกษตรด้านพืช (เกษตรกรขยายผล)	ราย	๑๐	๑๐	๑๐๐.๐๐	
๒. จำนวนพื้นที่จัดทำแปลงเรียนรู้การถ่ายทอดเทคโนโลยีทางการเกษตรด้านพืช	ไร่	๕	๕	๑๐๐.๐๐	
๓. งบประมาณที่เบิกจ่าย	บาท	๑๐๕,๐๐๐.๐๐	๘๕,๐๐๐.๐๐	๘๐.๙๕	
กรมหม่อนไหม					อยู่ระหว่างดำเนินการ
๑. สนับสนุนวัสดุการเกษตรบำรุงรักษาแปลงหม่อนบริหารจัดการแปลงหม่อน	ไร่	๒	๐	๐.๐๐	เนื่องจากสถานการณ์
๒. งบประมาณที่เบิกจ่าย	บาท	๑๙,๐๐๐.๐๐	-	๐.๐๐	โควิด ๑๙ (COVID-๑๙)
กรมตรวจบัญชีสหกรณ์					
๑. อบรม/สอนแนะนำการจัดทำบัญชี	ราย	๔๐	๔๐	๑๐๐.๐๐	
๒. กำกับ/แนะนำการจัดทำบัญชี	ราย	๔๐	๔๐	๑๐๐.๐๐	
๓. ติดตามการจัดทำบัญชี	ราย	๔๐	๐	๐.๐๐	
๔. งบประมาณที่เบิกจ่าย	บาท	๑๕,๒๐๐.๐๐	๘,๙๖๐.๐๐	๕๘.๙๕	

แผนปฏิบัติงาน	หน่วย	การปฏิบัติงานปีงบประมาณ ๒๕๖๕			ค่าใช้จ่าย ปัญหา/อุปสรรค
		เป้าหมาย	ผลงานสะสม (๑ ต.ค. ๖๔ - ๓๑ มี.ค. ๖๕)	ร้อยละ	
กรมส่งเสริมการเกษตร					
๑. ส่งเสริมและพัฒนาเป็นเกษตรกรต้นแบบ					
๑.๑ การถ่ายทอดความรู้เทคโนโลยีด้านการเกษตร	ราย	๕๐	๕๐	๑๐๐.๐๐	
หลักสูตรการเกษตรตามแนวเศรษฐกิจพอเพียง					
๑.๒ จัดทำแปลงเรียนรู้สำหรับเกษตรกรต้นแบบ	ราย	๕	๐	๐.๐๐	
๒. ส่งเสริมการแปรรูปผลผลิตทางการเกษตร	กลุ่ม	๒	๐	๐.๐๐	
๓. จัดทำแปลงเรียนรู้ผลิตผักปลอดภัยจากสารพิษ	ไร่	๒	๒	๑๐๐.๐๐	
๔. สนับสนุนการขยายพันธุ์ไม้ในโรงเรือนเพาะชำสำหรับดูแลแปลงไม้ดอกไม้ประดับ	โรงเรือน	๑	๐	๐.๐๐	
๕. งบประมาณที่เบิกจ่าย	บาท	๓๓๓,๐๐๐.๐๐	๑๔๐,๔๐๐.๐๐	๔๒.๑๖	
กรมส่งเสริมสหกรณ์					
๑. แนะนำ ส่งเสริมกลุ่มชาวบ้านในพื้นที่โครงการอันเนื่องมาจากพระราชดำริ	กลุ่ม	๑	๑	๑๐๐.๐๐	
ให้เกิดการรวมกลุ่ม เพื่อช่วยเหลือและพัฒนาการประกอบอาชีพเกษตรกร					
โดยนำรูปแบบการบริหารจัดการสหกรณ์ไปประยุกต์ใช้ในการบริหารจัดการกลุ่ม	ครั้ง	๓	๒	๖๖.๖๗	
๒. แนะนำ ส่งเสริมเกษตรกรในพื้นที่โครงการให้น้อมนำหลักปรัชญาของเศรษฐกิจ	ราย	๓๐	๐	๐.๐๐	
พอเพียงไปใช้ในการดำเนินชีวิตและการทำเกษตรแบบมีส่วนร่วมในเชิงบูรณาการ					
๓. จัดเวทีประชุมกลุ่มชาวบ้านเพื่อร่วมกันวางแผนการดำเนิน	ครั้ง	๑	๐.๐๐	๐.๐๐	
กิจกรรมและพัฒนาอาชีพ เกษตรของสมาชิกกลุ่มและการทำเกษตร					
แบบมีส่วนร่วมในเชิงบูรณาการพื้นที่	ราย	๓๐	๐.๐๐	๐.๐๐	
๓. งบประมาณเบิกจ่าย	บาท	๑๑,๕๘๐.๐๐	๗๕๐.๐๐	๖.๔๘	

แผนปฏิบัติงาน	หน่วย	การปฏิบัติงานปีงบประมาณ ๒๕๖๕			คำชี้แจง ปัญหา/อุปสรรค
		เป้าหมาย	ผลงานสะสม (๑ ต.ค. ๖๔ - ๓๑ มี.ค. ๖๕)	ร้อยละ	
สำนักงานปลัดกระทรวงเกษตรและสหกรณ์					
๑. กิจกรรมสนับสนุนการติดตามงานและประชุมคณะทำงานศูนย์ฯ ในพื้นที่	ครั้ง	๖	๓	๕๐.๐๐	
๒. กิจกรรมสนับสนุนการติดตามงานของผู้บริหารกระทรวงเกษตรและสหกรณ์ในพื้นที่โครงการฯ และพื้นที่ขยาย	ครั้ง	๒	๐	๐.๐๐	
๓. จัดทำสื่อประชาสัมพันธ์โครงการฯ	ครั้ง	๑	๐	๐.๐๐	
๔. รายงานผลการปฏิบัติงานประจำเดือนให้ สป.กษ.	ครั้ง	๑๒	๐	๐.๐๐	
๕. จัดทำรายงานประจำปีงบประมาณ พ.ศ. ๒๕๖๕	ครั้ง	๑	๐	๐.๐๐	
๖. งบประมาณที่เบิกจ่าย	บาท	๘๐,๐๐๐.๐๐	๐.๐๐	๐.๐๐	
สำนักงานเศรษฐกิจการเกษตร					
๑. ติดตามผู้ผ่านการอบรมจากศูนย์อำนวยการโครงการฯ	ครั้ง	๑	๐	๐.๐๐	มีแผนจะลงติดตาม ๑ ครั้ง
๒. ร่วมประชุมคณะทำงานระดับจังหวัด/ภูมิภาค	ครั้ง	๑	๐	๐.๐๐	แต่ด้วยโควิดแบบต้องแบ่ง
๓. จัดทำเล่มรายงานการติดตามศูนย์อำนวยการโครงการฯ	เล่ม	๑	๐	๐.๐๐	การติดตามออกเป็นครั้งย่อยๆ
๔. งบประมาณที่เบิกจ่าย	บาท	๖๖,๖๐๐.๐๐	๔๓,๓๔๐.๐๐	๖๕.๐๘	ซึ่งดำเนินการแล้ว ๗๐% เป็นค่าใช้จ่ายในการดำเนินงาน
งบประมาณรวมทั้งสิ้น	บาท	๑,๑๓๔,๘๓๐.๐๐	๖๔๔,๐๑๕.๐๐	๕๖.๗๕	

ผู้รวบรวมรายงานของศูนย์ประเมินผล สศก. นายศุภกฤษฎี บุญไทย ตำแหน่ง เศรษฐกร

โทรศัพท์/โทรสาร ๐๒-๕๗๙-๘๒๖๗ E-mail : rdpc๘๕๗@gmail.com

แผนงานยุทธศาสตร์เสริมสร้างพลังทางสังคม
โครงการอันเนื่องมาจากพระราชดำริ และโครงการที่มีการประยุกต์ใช้หลักปรัชญาของเศรษฐกิจพอเพียง
๒.๑๔ โครงการร้อยใจรักซ์ อำเภอแม่เมาะ จังหวัดเชียงใหม่
ไตรมาสที่ ๒ ตั้งแต่ ๑ ตุลาคม ๒๕๖๔ ถึง ๓๑ มีนาคม ๒๕๖๕

หน่วยงานที่รับผิดชอบ วัตถุประสงค์โครงการ	สำนักงานปลัดกระทรวงเกษตรและสหกรณ์ กรมการข้าว กรมตรวจบัญชีสหกรณ์ กรมส่งเสริมการเกษตร และสำนักงานเศรษฐกิจการเกษตร เพื่อสนับสนุนมาตรการและนโยบายของรัฐบาล ในการป้องกัน แก้ไขปัญหาเสียดิต และเสริมสร้างความมั่นคงของชาติ ด้วยการสร้างความเข้มแข็งของชุมชน บูรณาการการทำงานกับทุกภาคส่วน และทุกหน่วยงานที่เกี่ยวข้อง แก้ปัญหาอย่างเป็นระบบรอบด้าน เห็นผลเป็นรูปธรรมและมีความยั่งยืน โดยยึดผลประโยชน์ของชุมชนเป็นที่ตั้ง เพื่อสร้างทางเลือกในการดำรงชีพอย่างพอเพียง และสร้างภูมิคุ้มกันแก่ชุมชนเป้าหมาย ซึ่งเคยสร้างรายได้ส่วนใหญ่จากกิจกรรม ผิดกฎหมายต่างๆ ให้หันมาประกอบอาชีพสุจริตแทน โดยมุ่งเน้นการสร้างตัวอย่างที่เป็นรูปธรรมให้ชุมชนเห็นและเข้าใจ นำไปสู่การเปลี่ยนแปลงตนเอง และพัฒนาคุณภาพชีวิตความเป็นอยู่ของประชาชน ในพื้นที่เป้าหมายตามศาสตร์พระราชา ด้วยการเน้นการลดรายจ่ายและสร้างรายได้ในครัวเรือนอย่างเป็นธรรม โดยมีลำดับการพัฒนาให้มีความเป็นอยู่ “อยู่รอด พอเพียง และยั่งยืน” ตามหลักปรัชญาเศรษฐกิจพอเพียงเสริมสร้างศักยภาพของคนในชุมชน ในด้านการเกษตร ปศุสัตว์ ชลประทาน การแปรรูป สร้างมูลค่าเพิ่มแก่ผลผลิต การบริการ และการบริหารจัดการทรัพยากรธรรมชาติ ตลอดจนสามารถพัฒนาขับเคลื่อนการพัฒนาชุมชนต่อไปได้ด้วยตนเอง และเพื่อส่งเสริมการแบ่งปันและบริหารจัดการทรัพยากร ร่วมกันในชุมชน เพื่อให้ทุกกลุ่มสามารถเข้าถึง ทรัพยากรธรรมชาติต่างๆในพื้นที่อย่างเท่าเทียม มีการใช้ทรัพยากรอย่างยั่งยืน และก่อให้เกิดความสามัคคีของคนในชุมชน
เป้าหมายของโครงการ	พื้นที่ลุ่มน้ำห้วยเมืองงาม พื้นที่รวมประมาณ ๓๗,๑๑๙ ไร่ ครอบคลุม ๔ หมู่บ้าน ได้แก่ บ้านเมืองงามเหนือ บ้านห้วยสำน บ้านห้วยเมืองงาม บ้านเมืองงามใต้ และ ๒๐ หมู่บ้านย่อยในตำบลท่าตอน อำเภอแม่เมาะ จังหวัดเชียงใหม่ รวมถึงพื้นที่นอกโครงการฯ จำนวน ๑๑ หมู่บ้าน
ระยะเวลาของโครงการ	ปีงบประมาณ พ.ศ. ๒๕๖๕
งบประมาณโครงการ ปี ๒๕๖๕	จำนวน ๘๔๓,๓๐๐ บาท

แผนและผลการปฏิบัติงานปีงบประมาณ ๒๕๖๕

แผนปฏิบัติงาน	หน่วย	การปฏิบัติงานปีงบประมาณ ๒๕๖๕			ค่าใช้จ่าย ปัญหา/อุปสรรค
		เป้าหมาย	ผลงานสะสม (๑ ต.ค. ๖๔ - ๓๑ มี.ค. ๖๕)	ร้อยละ	
สำนักงานปลัดกระทรวงเกษตรและสหกรณ์					
๑. ประชุมคณะทำงานโครงการฯ	ครั้ง	๖	๐	๐.๐๐	
๒. ติดตามงานในพื้นที่	ครั้ง	๔	๐	๐.๐๐	

แผนปฏิบัติงาน	หน่วย	การปฏิบัติงานปีงบประมาณ ๒๕๖๕			คำชี้แจง ปัญหา/อุปสรรค
		เป้าหมาย	ผลงานสะสม (๑ ต.ค. ๖๔ - ๓๑ มี.ค. ๖๕)	ร้อยละ	
๓. รายงานผลการปฏิบัติงานประจำเดือน	ครั้ง	๑๒	๐	๐.๐๐	
๔. งบประมาณที่เบิกจ่าย	บาท	๔๐,๐๐๐.๐๐	๐.๐๐	๐.๐๐	
กรมการข้าว					
๑. อำเภอแม่สายและอำเภอฝาง (ศูนย์วิจัยข้าวเชียงใหม่)					
๑.๑ การวิเคราะห์และทบทวนข้อมูลพื้นที่โครงการ	ไร่	๔	๑	๒๕.๐๐	
๑.๒ งานวิจัย ค้นคว้า ทดลอง และพัฒนาพันธุ์	ไร่	๑	๑	๑๐๐.๐๐	
๑.๓ การจัดทำแปลงเรียนรู้และสาธิต	ไร่	๔	๐	๐.๐๐	
๑.๔ การถ่ายทอดองค์ความรู้ด้านข้าว ติดตาม แนะนำ และขยายผล	ราย	๓๐	๐	๐.๐๐	
๒. อำเภอแม่สายและอำเภอฝาง (ศูนย์วิจัยข้าวสะเมิง)					
๒.๑ จัดทำแปลงเรียนรู้และสาธิต	ไร่	๑	๐	๐.๐๐	อยู่ระหว่างวางแผนการดำเนินงานโครงการ
๒.๒ แปลงผลิตเมล็ดพันธุ์ข้าวแบบเกษตรกรรมมีส่วนร่วม	ไร่	๒	๐	๐.๐๐	
๒.๓ การถ่ายทอดองค์ความรู้ด้านข้าว ติดตาม แนะนำ และขยายผล	ราย	๑๕	๑๕	๑๐๐.๐๐	
๓. งบประมาณที่เบิกจ่าย	บาท	๕๓๐,๐๐๐.๐๐	๐.๐๐	๐.๐๐	
กรมตรวจบัญชีสหกรณ์					
๑. อบรม/สอนแนะนำการจัดทำบัญชี	ราย	๔๐	๔๐	๑๐๐.๐๐	
๒. กำกับ/แนะนำการจัดทำบัญชี	ราย	๔๐	๔๐	๑๐๐.๐๐	
๓. ติดตามการจัดทำบัญชี	ราย	๔๐	๐	๐.๐๐	ดำเนินการไตรมาส ๓ - ๔
๔. งบประมาณที่เบิกจ่าย	บาท	๑๕,๒๐๐.๐๐	๑๓,๖๐๐.๐๐	๘๙.๔๗	
กรมส่งเสริมการเกษตร					
๑. ส่งเสริมการปลูกไม้ผลเมืองหนาว					
๑.๑ ถ่ายทอดความรู้เทคโนโลยีด้านการเกษตร	ราย	๒๐	๐	๐.๐๐	
หลักสูตรการปลูกพืชเมืองหนาว					
๑.๒ จัดทำแปลงเรียนรู้การปลูกพืชเมืองหนาว	ไร่	๑๐	๐	๐.๐๐	
๒. ส่งเสริมการปลูกไม้ยืนต้น					
๒.๑ ถ่ายทอดความรู้เทคโนโลยีด้านการเกษตรหลักสูตรการปลูกไม้ยืนต้น	ราย	๒๐	๐	๐.๐๐	

แผนปฏิบัติงาน	หน่วย	การปฏิบัติงานปีงบประมาณ ๒๕๖๕			คำชี้แจง ปัญหา/อุปสรรค
		เป้าหมาย	ผลงานสะสม (๑ ต.ค. ๖๔ - ๓๑ มี.ค. ๖๕)	ร้อยละ	
๒.๒ จัดทำแปลงเรียนรู้การปลูกไม้ยืนต้น	ไร่	๑๐	๐	๐.๐๐	
๓. ส่งเสริมการปลูกผักปลอดภัย					
๓.๑ ถ่ายทอดความรู้เทคโนโลยีด้านการเกษตรหลักสูตรการปลูกพืชผักปลอดภัย	ราย	๔๐	๐	๐.๐๐	
๓.๒ จัดทำแปลงเรียนรู้การปลูกพืชผักปลอดภัย	ไร่	๒๐	๐	๐.๐๐	
๔. ส่งเสริมการแปรรูปผลผลิตทางการเกษตรและพัฒนาผลิตภัณฑ์	กลุ่ม	๑	๐	๐.๐๐	
๕. การเบิกจ่ายงบประมาณ	บาท	๑๑๖,๐๐๐.๐๐	๐.๐๐	๐.๐๐	
กรมส่งเสริมสหกรณ์					
๑. แนะนำ ส่งเสริมกลุ่มชาวบ้านในพื้นที่โครงการอันเนื่องมาจากพระราชดำริ ให้เกิดการรวมกลุ่มเพื่อช่วยเหลือและพัฒนาการประกอบอาชีพเกษตรกร โดยนำรูปแบบการบริหารจัดการสหกรณ์ ไปประยุกต์ใช้ในการบริหารจัดการกลุ่ม	กลุ่ม ราย	๔.๐๐ ๘๐.๐๐	๓.๐๐ ๕๗.๐๐	๗๕.๐๐ ๗๑.๒๕	
๒. แนะนำ ส่งเสริมเกษตรกรในพื้นที่โครงการให้น้อมนำหลักปรัชญา ของเศรษฐกิจพอเพียงไปใช้ในการดำเนินชีวิตและการทำการเกษตร เพื่อท่องเที่ยวเชิงพัฒนาพื้นที่ชุมชน	กลุ่ม ราย	๔.๐๐ ๘๐.๐๐	๐.๐๐ ๓๒.๐๐	๐.๐๐ ๔๐.๐๐	
๓. จัดเวทีประชุมกลุ่มชาวบ้านเพื่อร่วมกันวางแผนการดำเนินกิจกรรม และพัฒนาอาชีพเกษตรกรของสมาชิกกลุ่ม	ครั้ง ราย	๔.๐๐ ๘๐.๐๐	๐.๐๐ ๐.๐๐	๐.๐๐ ๐.๐๐	
๔. การเบิกจ่ายงบประมาณ	บาท	๔๐,๘๐๐.๐๐	๑,๐๐๐.๐๐	๒.๔๕	
สำนักงานเศรษฐกิจการเกษตร					
๑. ติดตามผู้ผ่านการอบรมจากศูนย์อำนวยการโครงการฯ	ครั้ง	๑	๐	๐.๐๐	
๒. ร่วมประชุมคณะทำงานระดับจังหวัด/ภูมิภาค	ครั้ง	๑	๑	๑๐๐.๐๐	
๓. จัดทำเล่มรายงานการติดตามศูนย์อำนวยการโครงการฯ	เล่ม	๑	๐	๐.๐๐	
๔. งบประมาณที่เบิกจ่าย	บาท	๗๘,๕๐๐.๐๐	๐.๐๐	๐.๐๐	
งบประมาณรวมทั้งสิ้น	บาท	๘๒๐,๕๐๐.๐๐	๑๔,๖๐๐.๐๐	๑.๗๘	

ผู้รวบรวมรายงานของศูนย์ประเมินผล สศก. นางสาวรัตเกล้า บินกามัด ตำแหน่ง เจ้าพนักงานสถิติ

โทรศัพท์/โทรสาร ๐๒-๕๗๙-๘๒๖๗ E-mail : rdpc๘๕๗@gmail.com

แผนงานยุทธศาสตร์เสริมสร้างพลังทางสังคม
โครงการอันเนื่องมาจากพระราชดำริ และโครงการที่มีการประยุกต์ใช้หลักปรัชญาของเศรษฐกิจพอเพียง
๒.๑๕ โครงการรักษาน้ำเพื่อพระแม่ของแผ่นดิน
ไตรมาสที่ ๒ ตั้งแต่ ๑ ตุลาคม ๒๕๖๔ ถึง ๓๑ มีนาคม ๒๕๖๕

หน่วยงานรับผิดชอบ

กรมส่งเสริมการเกษตร กรมการข้าว กรมประมง กรมปศุสัตว์ กรมหม่อนไหม กรมชลประทาน กรมพัฒนาที่ดิน กรมตรวจบัญชีสหกรณ์ กรมส่งเสริมสหกรณ์ สำนักงานปลัดกระทรวงเกษตรและสหกรณ์ และสำนักงานเศรษฐกิจการเกษตร

วัตถุประสงค์โครงการ

- ๑) เพื่อส่งเสริมและพัฒนาลุ่มน้ำให้เป็นพื้นที่อุดมสมบูรณ์ มีการใช้ทรัพยากรธรรมชาติอย่างเหมาะสม พร้อมทั้งยกระดับคุณภาพชีวิตความเป็นอยู่ของราษฎรในพื้นที่ลุ่มน้ำมีความเป็นอยู่ที่ดีขึ้น พร้อมน้อมนำหลักปรัชญาของเศรษฐกิจพอเพียงมาปรับใช้ในการทำการเกษตรของตนเองและการดำเนินชีวิต ในด้านต่าง ๆ
- ๒) เพื่อให้ประชาชนสามารถดำรงชีวิตอยู่ได้อย่างพอเพียง มีความสมดุลกับสิ่งแวดล้อม และเกษตรกร สามารถใช้ประโยชน์จากลุ่มน้ำได้อย่างเหมาะสมและยั่งยืน
- ๓) เพื่อให้ชุมชนมีเครือข่ายการเรียนรู้ด้วยตนเองในด้านพืช สัตว์ ประมง ข้าว อย่างเหมาะสม และยั่งยืน
- ๔) เพื่อศึกษาวิจัยทดสอบงานด้านพืช สัตว์ ประมง ข้าว และหาแนวทางการพัฒนาที่เหมาะสม

เป้าหมายของโครงการ

๑๑ ลุ่มน้ำ ในจังหวัดแม่ฮ่องสอน เชียงราย เชียงใหม่ น่าน อุตรดิตถ์ พิษณุโลก และเลย

ระยะเวลาของโครงการ

ปีงบประมาณ พ.ศ. ๒๕๖๕

งบประมาณโครงการ ปี ๒๕๖๕

จำนวน ๔๐,๔๓๒,๗๕๐ บาท

แผนและผลการปฏิบัติงานปีงบประมาณ ๒๕๖๕

แผนปฏิบัติงาน	หน่วย	การปฏิบัติงานปีงบประมาณ ๒๕๖๕			ค่าใช้จ่าย ปัญหา/อุปสรรค
		เป้าหมาย	ผลงานสะสม (๑ ต.ค. ๖๔ - ๓๑ มี.ค. ๖๕)	ร้อยละ	
กรมส่งเสริมสหกรณ์					
๑. แนะนำ ส่งเสริมกลุ่มชาวบ้านในพื้นที่โครงการอันเนื่องมาจากพระราชดำริ	กลุ่ม	๑๐	๔	๔๐.๐๐	
ให้เกิดการรวมกลุ่มเพื่อช่วยเหลือและพัฒนาการประกอบอาชีพเกษตรกร	ครั้ง	๓๐	๑๑	๓๖.๖๗	
โดยนำรูปแบบการบริหารจัดการสหกรณ์ไปประยุกต์ใช้ในการบริหารจัดการกลุ่ม					

แผนปฏิบัติงาน	หน่วย	การปฏิบัติงานปีงบประมาณ ๒๕๖๕			คำชี้แจง ปัญหา/อุปสรรค
		เป้าหมาย	ผลงานสะสม (๑ ต.ค. ๖๔ - ๓๑ มี.ค. ๖๕)	ร้อยละ	
๒. แนะนำ ส่งเสริมเกษตรกรในพื้นที่โครงการให้หันอนำหลักปรัชญา ของเศรษฐกิจพอเพียงไปใช้ในการดำเนินชีวิต และการทำเกษตรเชิงอนุรักษ์	ครั้ง	๓๐	๑๑	๓๖.๖๗	
๓. จัดเวทีประชุมกลุ่มชาวบ้านเพื่อร่วมกันวางแผนการดำเนิน กิจกรรม และพัฒนาอาชีพเกษตรกรของสมาชิกกลุ่ม	ราย	๓๐๐	๗๐	๒๓.๓๓	
	ครั้ง	๑๐	๓	๓๐.๐๐	
	ราย	๓๐๐	๖๐	๒๐.๐๐	
๔. งบประมาณที่เบิกจ่าย	บาท	๑๑๕,๘๐๐.๐๐	๗,๘๐๐.๐๐	๖.๗๔	
กรมการข้าว					
๑. ศึกษาและพัฒนาพันธุ์ข้าวที่เหมาะสมกับสภาพพื้นที่	ครั้ง	๙	๐	๐.๐๐	
๒. ส่งเสริมการปลูกข้าวนาขั้นบันไดเพื่อเพิ่มผลผลิต	ไร่	๑๐๐	๐	๐.๐๐	
๓. ประชุมชี้แจงโครงการ/สำรวจปัญหา ความต้องการของเกษตรกร	ครั้ง	๑	๐	๐.๐๐	
๔. วิเคราะห์ประเด็นปัญหาชุมชนก่อนเริ่มดำเนินการ	แห่ง	๒	๐	๐.๐๐	
๕. วิเคราะห์พื้นที่ และประเด็นปัญหา	ครั้ง	๑๑	๖	๕๔.๕๕	
๖. จัดทำแปลงเรียนรู้เรื่องข้าว/ทดสอบพันธุ์ข้าว	ไร่	๕๒	๓๖	๖๙.๒๓	
๗. จัดทำจุดเรียนรู้เรื่องข้าว	แห่ง	๒	๐	๐.๐๐	
๘. ถ่ายทอดความรู้เกี่ยวกับการผลิตและกระจายเมล็ดพันธุ์/แปรรูปข้าว	ราย	๑,๑๗๐	๐	๐.๐๐	
๙. การถ่ายทอดเทคโนโลยีการปลูกข้าวนาดำแบบขั้นบันได	ครั้ง	๕	๑	๒๐.๐๐	
๑๐. สนับสนุนเมล็ดพันธุ์ข้าว	ราย	๔๐	๐	๐.๐๐	
๑๑. ติดตาม แนะนำ และขยายผล	ครั้ง	๑๕๖	๒๘	๑๗.๙๕	
๑๒. งบประมาณที่เบิกจ่าย	บาท	๗๑๐,๐๐๐.๐๐	๑๖๗,๘๐๐.๐๐	๒๓.๖๓	
กรมประมง					
๑. ดำเนินงานพื้นที่จังหวัดเชียงใหม่ (ลุ่มน้ำปิง)	ตัว	๙๗๓,๐๐๐	๓๖๕,๐๐๐	๓๗.๕๑	
๒. ส่งเสริมและพัฒนาอาชีพการเพาะเลี้ยงสัตว์น้ำ	ราย	๔๐๖	๗๐	๑๗.๒๔	
๓. จุดเรียนรู้และสาธิตการเพาะเลี้ยงสัตว์น้ำ	แห่ง	๔	๐	๐.๐๐	มีแผนดำเนินการไตรมาส ๓ - ๔
๔. งบประมาณที่เบิกจ่าย	บาท	๕๓๕,๔๐๐.๐๐	๑๗๐,๓๐๐.๐๐	๑๐.๒๒	

แผนปฏิบัติงาน	หน่วย	การปฏิบัติงานปีงบประมาณ ๒๕๖๕			คำชี้แจง ปัญหา/อุปสรรค
		เป้าหมาย	ผลงานสะสม (๑ ต.ค. ๖๔ - ๓๑ มี.ค. ๖๕)	ร้อยละ	
กรมปศุสัตว์					
๑. สาธิตการเลี้ยงแพะ	ตัว	๘	๘	๑๐๐.๐๐	
๒. ผลิตลูกแพะ	ตัว	๔	๐	๐.๐๐	
๓. สาธิตสัตว์ปีก	ตัว	๕๐	๕๐	๑๐๐.๐๐	
๔. ผลิตลูกสัตว์ปีก	ตัว	๕๐๐	๒๗๐	๕๔.๐๐	
๕. สร้างกระบวนการเรียนรู้แบบมีส่วนร่วม	ครั้ง	๑๐	๑๐	๑๐๐.๐๐	
	ราย	๑๐๐	๑๐๐	๑๐๐.๐๐	
๖. พัฒนาอาชีพเกษตรกร	กลุ่ม	๑๐	๗	๗๐.๐๐	
	ราย	๑๐๐	๗๐	๗๐.๐๐	
๗. สร้างกระบวนการเรียนรู้เกษตรกรมัยยั่งยืนในโรงเรียน	โรงเรียน	๒	๒	๑๐๐.๐๐	
๘. งบประมาณที่เบิกจ่าย	บาท	๓๐๖,๓๐๐.๐๐	๑๕๓,๒๐๐.๐๐	๕๐.๐๒	
กรมวิชาการเกษตร					
๑. เกษตรกรที่ผ่านการถ่ายทอดความรู้ทางวิชาการด้านพืชและเทคโนโลยีทางการเกษตรด้านพืช (เกษตรกรขยายผล)	ราย	๑๔๘	๓๘	๒๖.๓๕	
๒. จัดทำแปลงเรียนรู้เทคโนโลยีทางการเกษตรด้านพืช	ไร่	๑๖๐	๑๑	๖.๘๘	
๓. งบประมาณที่เบิกจ่าย	บาท	๑,๓๘๙,๕๐๐.๐๐	๒๓๒,๑๐๐.๐๐	๑๖.๗๐	
กรมหม่อนไหม					
๑. ส่งเสริมปลูกหม่อนในโรงเรียนเพื่อการบริโภค	โรงเรียน	๒	๐	๐.๐๐	มีแผนดำเนินการไตรมาส ๓ - ๔
๒. ส่งเสริมการแปรรูปผลิตภัณฑ์หม่อนไหม	โรงเรียน	๒	๐	๐.๐๐	
๓. ผลิตและขยายพันธุ์หม่อน	ต้น	๑,๐๐๐	๐	๐.๐๐	
๔. ส่งเสริมการปลูกหม่อนผลสดในโครงการ	ไร่	๒	๐	๐.๐๐	
๕. ประชุมวางแผนการผลิตและการตลาดหม่อนผลสด	ราย	๕๐	๕๐	๑๐๐.๐๐	
๖. อบรม การฟอกย้อมสีเส้นไหมและการย้อมสีธรรมชาติ	ราย	๑๐	๑๐	๑๐๐.๐๐	
๗. งบประมาณที่เบิกจ่าย	บาท	๗๙,๓๕๐.๐๐	๑๐,๕๐๐.๐๐	๑๓.๒๓	

แผนปฏิบัติงาน	หน่วย	การปฏิบัติงานปีงบประมาณ ๒๕๖๕			คำชี้แจง ปัญหา/อุปสรรค
		เป้าหมาย	ผลงานสะสม (๑ ต.ค. ๖๔ - ๓๑ มี.ค. ๖๕)	ร้อยละ	
กรมชลประทาน					
๑. จำนวนโครงการที่ก่อสร้าง	แห่ง	๒	๐	๐.๐๐	อยู่ระหว่างก่อสร้าง
๒. พื้นที่ชลประทาน	ไร่	๒๐๐	๐	๐.๐๐	
๓. งบประมาณที่เบิกจ่าย	บาท	๑๒,๘๐๐,๐๐๐.๐๐	๗,๗๗๗,๖๐๐.๐๐	๖๐.๗๖	
กรมพัฒนาที่ดิน					
๑. จัดทำระบบอนุรักษ์ดินและน้ำ	ไร่	๓,๖๐๐	๑๗๐	๔.๗๒	
๒. สาธิตการทำกรใช้น้ำหมักชีวภาพ	ไร่	๒,๑๐๐	๑,๑๐๐	๕๒.๓๘	
๓. สาธิตการทำปุ๋ยหมัก พด.	ไร่	๘๒๕	๔๓๕	๕๒.๗๓	
๔. งบประมาณที่เบิกจ่าย	บาท	๒๒,๗๐๙,๕๐๐.๐๐	๑,๕๒๙,๗๐๐.๐๐	๖.๗๔	
กรมตรวจบัญชีสหกรณ์					
๑. สอนแนะนำการจัดทำบัญชี	ราย	๑๖๗	๑๐๕	๖๒.๘๗	มีแผนดำเนินการไตรมาส ๓ - ๔
๒. กำกับแนะนำการจัดทำบัญชี	ราย	๑๖๗	๐	๐.๐๐	
๓. ติดตามการจัดทำบัญชี	ราย	๑๖๗	๐	๐.๐๐	
๔. งบประมาณที่เบิกจ่าย	บาท	๖๘,๑๐๐.๐๐	๓๖,๑๐๐.๐๐	๕๖.๖๗	
กรมส่งเสริมการเกษตร					
๑. ถ่ายทอดความรู้เทคโนโลยีด้านการเกษตรที่เหมาะสมตามศักยภาพของพื้นที่	ราย	๙๐๐	๗๖๕	๘๕.๐๐	มีแผนดำเนินการไตรมาส ๓ - ๔
๒. ถ่ายทอดความรู้เทคโนโลยีด้านการเกษตรเพื่อพัฒนาศักยภาพ	ราย	๓๐	๐	๐.๐๐	
ศูนย์จัดการศัตรูพืชชุมชน					
๓. ส่งเสริมการจัดทำแปลงด้านการเกษตร					มีแผนดำเนินการไตรมาส ๓ - ๔
๓.๑ ปลูกไม้ผลไม้ยืนต้นเพื่อการอนุรักษ์ดิน และน้ำ	ไร่	๒๕	๑๕	๖๐.๐๐	
๓.๒ ปลูกกาแฟ	ไร่	๒๐	๐	๐.๐๐	
๓.๓ ปลูกข้าว	ไร่	๑๕	๐	๐.๐๐	
๓.๔ ปลูกพืชผักสมุนไพรพื้นบ้านและยารักษาโรค	ไร่	๑๕	๐	๐.๐๐	
๔. ถ่ายทอดเทคโนโลยีการแปรรูปผลผลิตทางการเกษตรและพัฒนาผลิตภัณฑ์	กลุ่ม	๑๐	๐	๐.๐๐	

แผนปฏิบัติงาน	หน่วย	การปฏิบัติงานปีงบประมาณ ๒๕๖๕			คำชี้แจง ปัญหา/อุปสรรค
		เป้าหมาย	ผลงานสะสม (๑ ต.ค. ๖๔ - ๓๑ มี.ค. ๖๕)	ร้อยละ	
๕. สร้างเกษตรกรต้นแบบปีที่ ๑ (รายใหม่)	ราย	๑๐	๐	๐.๐๐	
๖. สร้างเกษตรกรต้นแบบปีที่ ๒ (ต่อเนื่องปี ๖๔)	ราย	๑๐	๐	๐.๐๐	
๗. สร้างเกษตรกรต้นแบบปีที่ ๓ (ต่อเนื่องปี ๖๓)	ราย	๑๐	๐	๐.๐๐	
๘. สนับสนุนการปฏิบัติงานของเจ้าหน้าที่	หน่วยงาน	๑๒	๕	๔๑.๖๗	
๙. ประชุมและติดตามโครงการกับคณะทำงานโครงการฯ	ครั้ง	๒	๐	๐.๐๐	
๑๐. งบประมาณที่เบิกจ่าย	บาท	๖๓๙,๐๐๐.๐๐	๒๓๘,๑๐๐.๐๐	๓๗.๒๖	
สำนักงานปลัดกระทรวงเกษตรและสหกรณ์					
๑. ประชุมคณะทำงานขับเคลื่อนโครงการระดับจังหวัดและระดับ จังหวัดและระดับปฏิบัติงานแบบบูรณาการ	ครั้ง	๒๙	๑๗	๕๘.๖๒	
๒. ประชุมหน่วยงานร่วมบูรณาการ และจัดทำประชาคม	ราย	๗๕	๗๕	๑๐๐.๐๐	
๓. กิจกรรมการพัฒนาผลิตภัณฑ์ด้านการเกษตร	ราย	๑๕๐	๐	๐.๐๐	มีแผนดำเนินการไตรมาส ๓ - ๔
๔. จัดเก็บข้อมูลเกษตรกรที่เข้าร่วมโครงการ	ครั้ง	๖	๑	๑๖.๖๗	
	ราย	๑๐๐	๐	๐.๐๐	
๕. จัดจ้างเจ้าหน้าที่โครงการฯ ประจำศูนย์	ราย	๑	๐	๐.๐๐	
๖. ติดตามเยี่ยมเยียนเกษตรกรในพื้นที่โครงการ	ราย	๗๐	๐	๐.๐๐	
๗. ติดตามการดำเนินงาน/เกษตรกรที่เข้ารับการอบรม	ครั้ง	๖	๓	๕๐.๐๐	
๘. อบรมส่งเสริมชีวิตตามหลักปรัชญาของเศรษฐกิจพอเพียง	ราย	๓๐	๐	๐.๐๐	
๙. สนับสนุนการติดตามงานในพื้นที่โครงการฯ	ครั้ง	๔	๒	๕๐.๐๐	
๑๐. รายงานผลการปฏิบัติงานรายเดือน	ครั้ง	๑๒	๖	๕๐.๐๐	
๑๑. จัดทำรายงานสรุปผลการดำเนินงานปี ๒๕๖๕	ครั้ง	๒	๐	๐.๐๐	
๑๒. จัดจ้างเจ้าหน้าที่สำรวจแบบสอบถาม	ครั้ง	๑	๑	๑๐๐.๐๐	
๑๓. งบประมาณที่เบิกจ่าย	บาท	๗๗๐,๒๐๐.๐๐	๗๔,๓๐๐.๐๐	๙.๖๕	

แผนปฏิบัติงาน	หน่วย	การปฏิบัติงานปีงบประมาณ ๒๕๖๕			คำชี้แจง ปัญหา/อุปสรรค
		เป้าหมาย	ผลงานสะสม (๑ ต.ค. ๖๔ - ๓๑ มี.ค. ๖๕)	ร้อยละ	
สำนักงานเศรษฐกิจการเกษตร					
๑. ดำเนินงานพื้นที่จังหวัดเชียงราย (ลุ่มน้ำคำ)					
๑.๑ ติดตามผู้ผ่านการอบรม	ครั้ง	๑	๑	๑๐๐.๐๐	
๑.๒ ร่วมประชุมคณะกรรมการระดับพื้นที่	ครั้ง	๑	๐	๐.๐๐	
๑.๓ จัดทำเล่มรายงานการติดตาม	เล่ม	๑	๐	๐.๐๐	
๒. ดำเนินงานพื้นที่จังหวัดเลย (ลุ่มน้ำหมัน)					
๒.๑ ติดตามผู้ผ่านการอบรม	ราย	๑๑๒	๐	๐.๐๐	
๒.๒ ร่วมประชุมคณะกรรมการระดับพื้นที่	ครั้ง	๒	๐	๐.๐๐	
๒.๓ จัดทำเล่มรายงานการติดตาม	เล่ม	๑	๐	๐.๐๐	
๒.๔ จ้างเหมาผู้ช่วยปฏิบัติงาน	เดือน	๔	๑	๒๕.๐๐	
๓. งบประมาณที่เบิกจ่าย	บาท	๓๑๔,๐๐๐.๐๐	๔๑,๖๐๙.๒๒	๑๓.๒๕	
งบประมาณรวมทั้งสิ้น	บาท	๔๐,๔๓๗,๑๕๐.๐๐	๑๐,๔๓๙,๑๐๙.๒๒	๒๕.๘๒	

ผู้รวบรวมรายงานของศูนย์ประเมินผล สศก. นางยุพา ต่ายธานี ตำแหน่ง นักวิเคราะห์นโยบายและแผน

โทรศัพท์/โทรสาร ๐๒-๕๗๙-๘๒๖๗ E-mail : rdpc๘๕๗@gmail.com

แผนงานยุทธศาสตร์เสริมสร้างพลังทางสังคม
โครงการอันเนื่องมาจากพระราชดำริ และโครงการที่มีการประยุกต์ใช้หลักปรัชญาของเศรษฐกิจพอเพียง
๒.๑๖ โครงการกฐินฟ้าพัฒนา อันเนื่องมาจากพระราชดำริ
ไตรมาสที่ ๒ ตั้งแต่ ๑ ตุลาคม ๒๕๖๔ ถึง ๓๑ มีนาคม ๒๕๖๕

หน่วยงานรับผิดชอบ	กรมพัฒนาที่ดิน กรมการข้าว กรมประมง กรมปศุสัตว์ กรมหม่อนไหม สำนักงานการปฏิรูปที่ดินเพื่อเกษตรกรรม กรมส่งเสริมการเกษตร กรมส่งเสริมสหกรณ์ สำนักงานปลัดกระทรวงเกษตรและสหกรณ์ และสำนักงานเศรษฐกิจการเกษตร
วัตถุประสงค์โครงการ	๑. เพื่อการพัฒนาคุณภาพชีวิตราษฎรบนพื้นที่สูง และใช้เป็นต้นแบบในการขยายผลการพัฒนาต่อไป ๒. เพื่อการส่งเสริมอาชีพที่เหมาะสมกับศักยภาพของราษฎรและพื้นที่บนที่สูง ๓. เพื่อเป็นศูนย์รวบรวมและพัฒนาผลิตภัณฑ์ให้สอดคล้องด้านการตลาด ๔. เพื่อการท่องเที่ยวเชิงอนุรักษ์ ศึกษารัชมชาติ วัฒนธรรมท้องถิ่น ๕. เพื่อการศึกษาวิจัยถ่ายทอดความรู้การพัฒนา และการจัดการทรัพยากรธรรมชาติที่ยั่งยืน จุดมุ่งหมาย “คนอยู่ร่วมกับป่า”
เป้าหมายของโครงการ	๑. พื้นที่ทรงงาน ตำบลกฐินฟ้า อำเภอป่าสัก จังหวัดน่าน ๒. พื้นที่ขยายผล ในอำเภอป่าสัก และอำเภออื่น ๆ ในจังหวัดน่าน
ระยะเวลาของโครงการ	ปีงบประมาณ พ.ศ. ๒๕๖๕
งบประมาณโครงการปี ๒๕๖๕	จำนวน ๕,๙๑๕,๑๘๐ บาท

แผนและผลการปฏิบัติงานปีงบประมาณ ๒๕๖๕

แผนปฏิบัติงาน	หน่วย	การปฏิบัติงานปีงบประมาณ ๒๕๖๕			ค่าใช้จ่าย ปัญหา/อุปสรรค
		เป้าหมาย	ผลงานสะสม (๑ ต.ค. ๖๔ - ๓๑ มี.ค. ๖๕)	ร้อยละ	
กรมพัฒนาที่ดิน					
๑. จัดทำระบบอนุรักษ์ดินและน้ำ	ไร่	๓๐๐	๐	๐.๐๐	
๒. สาธิตการทำกรใช้หมักชีวภาพ	ไร่	๑๐๐	๕๐	๕๐.๐๐	
๓. สาธิตการทำปุ๋ยหมัก พด.	ไร่	๗๕	๔๐	๕๓.๓๓	
๔. งบประมาณที่เบิกจ่าย	บาท	๑,๘๙๐,๕๐๐.๐๐	๑๓๙,๒๐๐.๐๐	๗.๓๖	

แผนปฏิบัติงาน	หน่วย	การปฏิบัติงานปีงบประมาณ ๒๕๖๕			คำชี้แจง ปัญหา/อุปสรรค
		เป้าหมาย	ผลงานสะสม (๑ ต.ค. ๖๔ - ๓๑ มี.ค. ๖๕)	ร้อยละ	
กรมการข้าว					
๑. งานศึกษาและพัฒนาการปลูกข้าวในพื้นที่ทรงงาน	ไร่	๒	๒	๑๐๐.๐๐	
๒. การพัฒนาการปลูกข้าวและยกระดับผลผลิตข้าว	แปลง	๒	๒	๑๐๐.๐๐	
	ไร่	๕๐	๕๐	๑๐๐.๐๐	
๓. การผลิตเมล็ดพันธุ์ข้าวพื้นเมืองเพื่ออนุรักษ์พันธุกรรมข้าว	ราย	๑๐๐	๑๐๐	๑๐๐.๐๐	
๔. งบประมาณที่เบิกจ่าย	ไร่	๕	๕	๑๐๐.๐๐	
	บาท	๒๘๐,๐๐๐.๐๐	๑๔๐,๐๐๐.๐๐	๕๐.๐๐	
กรมประมง					
๑. ผลิตพันธุ์สัตว์น้ำ	ตัว	๑๐๐,๐๐๐	๖๐๐๐๐	๖๐.๐๐	
๒. ส่งเสริมและพัฒนาอาชีพการเพาะเลี้ยงสัตว์น้ำ	ราย	๖๐	๐	๐.๐๐	
๓. จุดเรียนรู้และสาธิตการเพาะเลี้ยงสัตว์น้ำ	แห่ง	๒	๑	๕๐.๐๐	
๔. งบประมาณที่เบิกจ่าย	บาท	๑๑๖,๒๐๐.๐๐	๓๘,๕๐๐.๐๐	๓๓.๑๓	
กรมปศุสัตว์					
๑. ศูนย์เรียนรู้ด้านปศุสัตว์					
๑.๑ สุกร	ตัว	๖	๐	๐.๐๐	
๑.๒ ผลิตลูกสุกร	ตัว	๖๐	๐	๐.๐๐	
๑.๓ สัตว์ปีก	ตัว	๕๐	๕๐	๑๐๐.๐๐	
๑.๔ ผลิตลูกสัตว์ปีก	ตัว	๕๐๐	๔๓๗	๘๗.๔๐	
๒. สร้างกระบวนการเรียนรู้แบบมีส่วนร่วม	ครั้ง	๔	๔	๑๐๐.๐๐	
	ราย	๔๐	๔๐	๑๐๐.๐๐	
๓. พัฒนาอาชีพเกษตรกร	กลุ่ม	๒	๒	๑๐๐.๐๐	
	ราย	๒๐	๒๐	๑๐๐.๐๐	
๔. งบประมาณที่เบิกจ่าย	บาท	๑,๓๙๘,๑๐๐.๐๐	๖๙๙,๑๐๐.๐๐	๕๐.๐๐	

แผนปฏิบัติงาน	หน่วย	การปฏิบัติงานปีงบประมาณ ๒๕๖๕			คำชี้แจง ปัญหา/อุปสรรค
		เป้าหมาย	ผลงานสะสม (๑ ต.ค. ๖๔ - ๓๑ มี.ค. ๖๕)	ร้อยละ	
กรมหม่อนไหม					
๑. ประชุมวางแผนการผลิตและการตลาดหม่อนผลสด	ราย	๓๐	๓๐	๑๐๐.๐๐	
๒. กิจกรรมส่งเสริมการปลูกหม่อนผลสดในโครงการ	ไร่	๓	๐	๐.๐๐	
๓. กิจกรรมการเพาะเลี้ยงถั่วงอ	จุด	๑	๐	๐.๐๐	
๔. งบประมาณที่เบิกจ่าย	บาท	๓๖,๙๐๐.๐๐	๕,๑๐๐.๐๐	๑๓.๘๒	
สำนักงานการปฏิรูปที่ดินเพื่อเกษตรกรรม					
๑. อบรมส่งเสริมองค์ความรู้ หลักสูตรการแปรรูปผลิตภัณฑ์ ผลผลิตในแปลงตนเองผ่านศูนย์ภูฟ้าพัฒนา	ราย	๔๐	๔๐	๑๐๐.๐๐	
๒. สนับสนุนปัจจัยการผลิตให้กับเกษตรกรต้นแบบ ด้านการทำเกษตรผสมผสาน	ราย	๑	๐	๐.๐๐	แผนดำเนินงานในไตรมาสที่ ๓
๓. สนับสนุนปัจจัยการผลิตหลังฝึกอบรม	ราย	๔๐	๐	๐.๐๐	แผนดำเนินงานในไตรมาสที่ ๓
๔. งบประมาณที่เบิกจ่าย	บาท	๘๘๑,๗๐๐.๐๐	๕๖,๒๐๐.๐๐	๖.๓๗	
กรมวิชาการเกษตร					
๑. จำนวนเกษตรกรที่ผ่านการถ่ายทอดความรู้ทางวิชาการ ด้านพืชและเทคโนโลยีทางการเกษตรด้านพืช (เกษตรกรขยายผล)	ราย	๗	๗	๑๐๐.๐๐	
๒. จำนวนพื้นที่จัดทำแปลงเรียนรู้การถ่ายทอดเทคโนโลยี ทางการเกษตรด้านพืช	ไร่	๗	๗	๑๐๐.๐๐	
๓. งบประมาณที่เบิกจ่าย	บาท	๑๖๗,๕๐๐.๐๐	๙๕,๑๐๐.๐๐	๕๖.๗๘	
กรมส่งเสริมการเกษตร					
๑. ส่งเสริมการปลูกไม้ผล ไม้ยืนต้น และผักสวนครัว					
๑.๑ การถ่ายทอดความรู้เทคโนโลยีด้านการเกษตร	ราย	๑๐	๑๐	๑๐๐.๐๐	
หลักสูตรการปลูกไม้ผล ไม้ยืนต้นและผักสวนครัว					
๑.๒ สนับสนุนเกษตรกรเพื่อเป็นเกษตรกรต้นแบบ	ราย	๑๐	๐	๐.๐๐	

แผนปฏิบัติงาน	หน่วย	การปฏิบัติงานปีงบประมาณ ๒๕๖๕			คำชี้แจง ปัญหา/อุปสรรค
		เป้าหมาย	ผลงานสะสม (๑ ต.ค. ๖๔ - ๓๑ มี.ค. ๖๕)	ร้อยละ	
๒. ส่งเสริมการเพาะเห็ด					
๒.๑ การถ่ายทอดความรู้เทคโนโลยีด้านการเกษตร	ราย	๒๐	๐	๐.๐๐	
หลักสูตรการเพาะเห็ด					
๒.๒ สนับสนุนเกษตรกรเพื่อเป็นเกษตรกรต้นแบบ	ก้อน	๒,๐๐๐	๐	๐.๐๐	
๓. จัดทำแปลงสาธิตการปลูกแก้วมังกร	งาน	๒	๐	๐.๐๐	
๔. ส่งเสริมการจัดการศัตรูพืชชุมชน					
๔.๑ การถ่ายทอดความรู้เทคโนโลยีด้านการเกษตร	ราย	๑๐	๑๐	๐.๐๐	
หลักสูตรการจัดการศัตรูพืชชุมชน					
๔.๒ สนับสนุนเพื่อเป็นแปลงต้นแบบ	ไร่	๑๐	๐	๐.๐๐	
๕. ส่งเสริมการปลูกผัก และพืชตระกูลถั่ว	แปลง	๑๐	๐	๐.๐๐	
๖. พัฒนากลุ่มแปรรูปผลผลิตทางการเกษตร	กลุ่ม	๒	๐	๐.๐๐	
๗. ส่งเสริมการปลูกไม้เศรษฐกิจ	แปลง	๕๐	๐	๐.๐๐	
๘. ดูแลแปลงสาธิตการปลูกข้าวหอม ในพื้นที่สาธิต	ไร่	๑๐	๐	๐.๐๐	
๙. ขยายผลการปลูกข้าวหอม	แปลง	๑๐	๐	๐.๐๐	
๑๐. งบประมาณที่เบิกจ่าย	บาท	๕๘๐,๐๐๐.๐๐	๒,๐๐๐.๐๐	๐.๓๔	
กรมส่งเสริมสหกรณ์					
๑. แนะนำ ส่งเสริมการดำเนินกิจการของสหกรณ์ให้มีความเข้มแข็ง	สหกรณ์	๑	๑	๑๐๐.๐๐	
และดำเนินการตามแผนพัฒนาสหกรณ์ที่กำหนด					
๒. แนะนำ ส่งเสริมการดำเนินกิจการของสหกรณ์ให้มีความเข้มแข็ง	ครั้ง	๔	๔	๑๐๐.๐๐	
และดำเนินการตามแผนพัฒนาสหกรณ์ที่กำหนด พร้อมน้อมนำ					
หลักปรัชญาของเศรษฐกิจพอเพียงมาประยุกต์ใช้ในการดำเนินงาน					
๓. จัดประชุมเชิงปฏิบัติการเพื่อร่วมกันวิเคราะห์การดำเนินงาน	ครั้ง	๑	๐	๐.๐๐	
ของสหกรณ์ จุดอ่อน จุดแข็ง แล้วนำผลที่ได้มากำหนดเป็นแผนงาน					
ประจำปี และพัฒนาสหกรณ์ให้บรรลุตามวัตถุประสงค์และตัวชี้วัดของโครงการ					

แผนปฏิบัติงาน	หน่วย	การปฏิบัติงานปีงบประมาณ ๒๕๖๕			คำชี้แจง ปัญหา/อุปสรรค
		เป้าหมาย	ผลงานสะสม (๑ ต.ค. ๖๔ - ๓๑ มี.ค. ๖๕)	ร้อยละ	
๔. จัดประชุมเชิงปฏิบัติการเพื่อร่วมกันวิเคราะห์การดำเนินงาน ของสหกรณ์ จุดอ่อน จุดแข็ง แล้วนำผลที่ได้มากำหนดเป็นแผนงาน ประจำปี และพัฒนาสหกรณ์ให้บรรลุตามวัตถุประสงค์และตัวชี้วัด ของโครงการ	ราย	๒๐	๐	๐.๐๐	
๕. สนับสนุนเงินอุดหนุนจัดจ้างเจ้าหน้าที่ช่วยปฏิบัติงานด้านการจัดทำเอกสารต่าง ๆ ในสหกรณ์	สหกรณ์	๑	๑	๑๐๐.๐๐	
๖. สนับสนุนเงินอุดหนุนจ้างเจ้าหน้าที่ช่วยปฏิบัติงานด้านการจัดทำเอกสารต่าง ๆ ในสหกรณ์	ราย	๑	๑	๑๐๐.๐๐	
๗. จำนวนสมาชิกสหกรณ์ในพื้นที่มีรายได้เพิ่มขึ้นเมื่อเทียบกับปีก่อน	ร้อยละ	๖๐	๐	๐.๐๐	
๑๐. งบประมาณที่เบิกจ่าย	บาท	๑๑๖,๗๘๐.๐๐	๑๐๑,๑๐๐.๐๐	๘๖.๕๗	
สำนักงานปลัดกระทรวงเกษตรและสหกรณ์					
๑. จัดจ้างเหมาบริการเจ้าหน้าที่ช่วยปฏิบัติงานโครงการฯ	ราย	๒	๒	๑๐๐.๐๐	
๒. จัดประชุมบูรณาการแผนและติดตามผล	ครั้ง	๔	๒	๕๐.๐๐	
๓. จัดประชุมเวทีชุมชนในระดับพื้นที่	ครั้ง	๒	๒	๑๐๐.๐๐	
๔. ประสานอำนาจการและติดตามงานในพื้นที่	ครั้ง	๖	๓	๕๐.๐๐	
๕. จัดเก็บข้อมูลเกษตรกรที่เข้าร่วมโครงการ	ครั้ง	๒	๑	๕๐.๐๐	
๖. งบประมาณที่เบิกจ่าย	บาท	๓๗๐,๐๐๐.๐๐	๒๒๒,๙๐๐.๐๐	๖๐.๒๔	
สำนักงานเศรษฐกิจการเกษตร					
๑. ประชุมคณะทำงานด้านการเกษตรโครงการศูนย์ภูฟ้า ระดับจังหวัด/ส่วนภูมิภาค	ครั้ง	๖	๑	๑๖.๖๗	

แผนปฏิบัติงาน	หน่วย	การปฏิบัติงานปีงบประมาณ ๒๕๖๕			คำชี้แจง ปัญหา/อุปสรรค
		เป้าหมาย	ผลงานสะสม (๑ ต.ค. ๖๔ - ๓๑ มี.ค. ๖๕)	ร้อยละ	
๒. เก็บรวบรวมข้อมูลจากหน่วยงานที่เกี่ยวข้อง และเกษตรกร ที่เข้าร่วมโครงการฯ ปี ๒๕๖๕	ครั้ง	๒	๐	๐.๐๐	
๓. จัดทำรายงาน	เล่ม	๑	๐	๐.๐๐	
๔. งบประมาณที่เบิกจ่าย	บาท	๗๗,๕๐๐.๐๐	๐	๐.๐๐	
งบประมาณรวมทั้งสิ้น	บาท	๕,๙๑๕,๑๘๐.๐๐	๑,๔๙๙,๒๐๐.๐๐	๒๕.๓๔	

ผู้รวบรวมรายงานของศูนย์ประเมินผล สศก. นางสาวรัตเกล้า บินกามัด ตำแหน่ง เจ้าพนักงานสถิติ

โทรศัพท์/โทรสาร ๐๒-๕๗๙-๘๒๖๗ E-mail : rdpc๘๕๗@gmail.com

แผนงานยุทธศาสตร์เสริมสร้างพลังทางสังคม
โครงการอันเนื่องมาจากพระราชดำริ และโครงการที่มีการประยุกต์ใช้หลักปรัชญาของเศรษฐกิจพอเพียง
๒.๑๗ โครงการพัฒนาพื้นที่ลุ่มน้ำปากพนัง อันเนื่องมาจากพระราชดำริ จังหวัดนครศรีธรรมราช
ไตรมาสที่ ๒ ตั้งแต่ ๑ ตุลาคม ๒๕๖๔ ถึง ๓๑ มีนาคม ๒๕๖๕

หน่วยงานที่รับผิดชอบ	กรมชลประทาน กรมการข้าว กรมประมง กรมปศุสัตว์ กรมวิชาการเกษตร กรมหม่อนไหม กรมพัฒนาที่ดิน สำนักงานการปฏิรูปที่ดินเพื่อเกษตรกรรม กรมตรวจบัญชีสหกรณ์ กรมส่งเสริมการเกษตร กรมส่งเสริมสหกรณ์ สำนักงานปลัดกระทรวงเกษตรและสหกรณ์ และสำนักงานเศรษฐกิจการเกษตร
วัตถุประสงค์โครงการ	๑. เพื่อบรรเทาอุทกภัยทั้งในพื้นที่เกษตรและชุมชนเมืองให้มีประสิทธิภาพมากขึ้น ๒. เพื่อป้องกันการรุกตัวของน้ำเค็มไม่ให้ไหลย้อนเข้าแม่น้ำปากพนังและลำน้ำสาขาต่างๆ ๓. เพื่อเก็บกักน้ำจืดและบรรเทาความขาดแคลนน้ำสำหรับการเกษตร อุบโภคบริโภคในฤดูแล้งและอื่นๆ ในเขตลุ่มน้ำปากพนัง ๔. เพื่อปรับปรุงระบบชลประทานที่มีอยู่เดิมและเสนอระบบชลประทานใหม่สำหรับแหล่งน้ำที่เพิ่มขึ้น ๕. เพื่อปรับปรุงฐานความเป็นอยู่ เศรษฐกิจ และสังคมของราษฎรในพื้นที่ลุ่มน้ำปากพนังให้ดีขึ้น โดยมีผลกระทบต่อสิ่งแวดล้อมน้อยที่สุด
เป้าหมายของโครงการ	๑. พื้นที่โครงการพัฒนาพื้นที่ลุ่มน้ำปากพนัง อันเนื่องมาจากพระราชดำริ จังหวัดนครศรีธรรมราช ครอบคลุมพื้นที่จังหวัดนครศรีธรรมราช รวม ๑๑ อำเภอ ได้แก่ ปากพนัง เขียวใหญ่ ร่อนพิบูลย์ จุฬาภรณ์ ชะอวด หัวไทร พระพรหม เฉลิมพระเกียรติ ลานสกา ทุ่งสง และเมืองนครศรีธรรมราช ๒. พื้นที่จังหวัดพัทลุง ๑ อำเภอ ได้แก่ ป่าพะยอม ๓. พื้นที่จังหวัดสงขลา ๑ อำเภอ ได้แก่ ระโนด
ระยะเวลาของโครงการ	ปีงบประมาณ พ.ศ. ๒๕๖๕
งบประมาณโครงการปี ๒๕๖๕	จำนวน ๓,๐๒๖,๑๓๐ บาท

แผนและผลการปฏิบัติงานปีงบประมาณ ๒๕๖๕

แผนปฏิบัติงาน	หน่วย	การปฏิบัติงานปีงบประมาณ ๒๕๖๕			ค่าใช้จ่าย ปัญหา/อุปสรรค
		เป้าหมาย	ผลงานสะสม (๑ ต.ค. ๖๔ - ๓๑ มี.ค. ๖๕)	ร้อยละ	
กรมการข้าว ๑. กิจกรรมแปลงสาธิตและอนุรักษ์ข้าวพันธุ์พื้นเมือง	ไร่	๒	๐	๐.๐๐	ดำเนินการในช่วงเดือน สิงหาคม ๖๕

แผนปฏิบัติงาน	หน่วย	การปฏิบัติงานปีงบประมาณ ๒๕๖๕			คำชี้แจง ปัญหา/อุปสรรค
		เป้าหมาย	ผลงานสะสม (๑ ต.ค. ๖๔ - ๓๑ มี.ค. ๖๕)	ร้อยละ	
๒. กิจกรรมส่งเสริมการปลูกข้าวอายุสั้นผลผลิตสูงเพื่อบริโภค และจำหน่าย	ไร่	๓๐๐	๓๐๐	๑๐๐.๐๐	ข้าวอยู่ในระยะแตกกอ ออกดอก
๓. การถ่ายทอดความรู้ การติดตามและขยายผล	ราย	๓๐	๒๗	๙๐.๐๐	
๔. งบประมาณที่เบิกจ่าย	บาท	๓๙๒,๐๐๐.๐๐	๑๔๙,๑๘๕.๐๒	๓๘.๐๖	
กรมประมง					
๑. ผลิตพันธุ์สัตว์น้ำ	ตัว	๒,๐๐๐,๐๐๐	๑,๕๕๗,๐๐๐	๗๗.๘๕	
๒. ส่งเสริมและพัฒนาอาชีพการเพาะเลี้ยงสัตว์น้ำ	ราย	๘๐	๒๐	๒๕.๐๐	
๓. จุดเรียนรู้และสาธิตการเพาะเลี้ยงสัตว์น้ำ	บ่อ	๑	๑	๑๐๐.๐๐	
๔. งบประมาณที่เบิกจ่าย	บาท	๔๐๕,๙๐๐.๐๐	๑๕๖,๗๖๐.๓๐	๓๘.๖๒	
กรมปศุสัตว์					
๑. สาธิตการเลี้ยงแพะแกะ	ตัว	๓๐	๐	๐.๐๐	
๒. สาธิตการเลี้ยงสัตว์ปีก	ตัว	๕๐	๐	๐.๐๐	
๓. สร้างกระบวนการเรียนรู้แบบมีส่วนร่วม	ครั้ง	๒๔	๒๔	๑๐๐.๐๐	
	ราย	๒๔๐	๒๔๖	๑๐๒.๕๐	
๔. พัฒนาอาชีพเกษตรกร	กลุ่ม	๑๒	๑๒	๑๐๐.๐๐	
	ราย	๑๒๐	๑๒๐	๑๐๐.๐๐	
๕. งบประมาณที่เบิกจ่าย	บาท	๓๐๒,๑๐๐.๐๐	๑๕๑,๐๕๒.๐๐	๕๐.๐๐	
กรมวิชาการเกษตร					
๑. การถ่ายทอดองค์ความรู้ทางวิชาการด้านพืช และเทคโนโลยี ทางเกษตร (เกษตรกรขยายผล)					
๑.๑ การฝึกอบรม	ราย	๔๘	๘	๑๖.๖๗	
๑.๒ จัดทำแปลงสาธิต/แปลงเรียน	ไร่	๒๙๓	๒๘๓	๙๖.๕๙	
๒. งบประมาณที่เบิกจ่าย	บาท	๙๐๗,๗๐๐.๐๐	๕๓,๐๔๗.๐๐	๕.๘๔	

แผนปฏิบัติงาน	หน่วย	การปฏิบัติงานปีงบประมาณ ๒๕๖๕			คำชี้แจง ปัญหา/อุปสรรค
		เป้าหมาย	ผลงานสะสม (๑ ต.ค. ๖๔ - ๓๑ มี.ค. ๖๕)	ร้อยละ	
กรมหม่อนไหม					
๑. สนับสนุนวัสดุการเกษตรบำรุงรักษาแปลงหม่อน	ไร่	๓	๐	๐.๐๐	รับจัดสรรงบประมาณ งวด ๒
๒. จัดทำองค์ความรู้เรื่องหม่อนผลสด	แห่ง	๑	๐	๐.๐๐	รับจัดสรรงบประมาณ งวด ๒
๓. งบประมาณที่เบิกจ่าย	บาท	๑๕,๐๐๐.๐๐	๐	๐.๐๐	
กรมพัฒนาที่ดิน					
๑. จัดทำระบบอนุรักษ์ดินและน้ำ	ไร่	๑,๐๐๐	๐	๐.๐๐	
๒. สาธิตการใช้ปุ๋ยพืชสด	ไร่	๕๐๐	๕๐	๑๐.๐๐	
๓. สาธิตการทำปุ๋ยหมัก พด.	ไร่	๒๗๐	๑๔๐	๕๑.๘๕	
๔. ปรับปรุงพื้นที่ดินเปรี้ยวเพื่อปลูกข้าว	ไร่	๕๐๐	๐	๐.๐๐	
๕. ปรับปรุงและพัฒนาพื้นที่ดินเปรี้ยวเพื่อปลูกปาล์มน้ำมัน	ไร่	๑๐๐	๐	๐.๐๐	
๖. ปรับปรุงพื้นที่บ่อกักน้ำในเขตน้ำเค็มเพื่อฟื้นฟูระบบนิเวศน์และสิ่งแวดล้อม	ไร่	๑๐๐	๐	๐.๐๐	
๗. งบประมาณที่เบิกจ่าย	บาท	๑๐,๕๖๘,๐๐๐.๐๐	๔๙๓,๗๔๐.๐๐	๔.๖๗	
สำนักงานการปฏิรูปที่ดินเพื่อเกษตรกรรม					
๑. อบรมเกษตรกรที่เข้าร่วมโครงการ	ราย	๑๐๐	๗๒	๗๒.๐๐	
๒. พัฒนาศูนย์/แปลงเรียนรู้	ศูนย์/แปลง	๖	-	๐.๐๐	แผนดำเนินงานในไตรมาสที่ ๓
๓. งบประมาณเบิกจ่าย	บาท	๙๙๒,๑๐๐.๐๐	๑๘๗,๘๗๘.๐๐	๑๘.๙๔	
กรมตรวจบัญชีสหกรณ์					
๑. อบรม/สอนแนะนำการจัดทำบัญชี	ราย	๓๐๐	๓๐๐	๑๐๐.๐๐	
๒. กำกับ/แนะนำการจัดทำบัญชี	ราย	๓๐๐	๔๐	๑๓.๓๓	
๓. ติดตามการจัดทำบัญชี	ราย	๓๐๐	๐	๐.๐๐	ดำเนินการไตรมาส ๓-๔
๔. งบประมาณที่เบิกจ่าย	บาท	๑๑๔,๓๐๐.๐๐	๙๑,๖๐๐.๐๐	๘๐.๑๔	

แผนปฏิบัติงาน	หน่วย	การปฏิบัติงานปีงบประมาณ ๒๕๖๕			คำชี้แจง ปัญหา/อุปสรรค
		เป้าหมาย	ผลงานสะสม (๑ ต.ค. ๖๔ - ๓๑ มี.ค. ๖๕)	ร้อยละ	
กรมส่งเสริมการเกษตร					
๑. สนับสนุนเกษตรกรเพื่อเป็นเกษตรกรต้นแบบ เรื่องการปลูกข้าวพื้นเมือง ลุ่มน้ำปากพนัง	ราย	๑๕	๑๐	๖๖.๖๗	
๒. ถ่ายทอดความรู้เรื่องการอนุรักษ์และการเพิ่มมูลค่าพืชท้องถิ่น (ตาลโตนด สมุนไพร กระจูด)	ราย	๑๒๐	๘๐	๖๖.๖๗	
๓. ถ่ายทอดความรู้เรื่องพืชอายุสั้นที่เหมาะสมในพื้นที่ ลุ่มน้ำปากพนัง	ราย	๑๒๐	๘๐	๖๖.๖๗	
๔. ถ่ายทอดความรู้เรื่องการผลิตไม้ผลคุณภาพ (ส้มโอทับทิมสยาม มังคุด)	ราย	๔๐	๐	๐.๐๐	
๕. กิจกรรมกลุ่มเกษตรกรต้นแบบด้านการเกษตรตามกระบวนการ โรงเรียนเกษตรกร (ข้าว ไม้ผล ปาล์มน้ำมัน พืชผัก)	ราย	๒๐๐	๑๔๐	๗๐.๐๐	
๖. การถ่ายทอดความรู้เทคโนโลยีด้านการเกษตร หลักสูตรการทำเกษตรแบบผสมผสาน	ราย	๑๒๐	๘๐	๖๖.๖๗	
๗. กิจกรรมส่งเสริมการป้องกันกำจัดศัตรูพืชแบบผสมผสาน	ครั้ง	๖	๔	๖๖.๖๗	
๘. กิจกรรมส่งเสริมการขยายพันธุ์พืชและอนุรักษ์พืชลุ่มน้ำปากพนัง	ครั้ง	๒	๒	๑๐๐.๐๐	
๙. งบประมาณที่เบิกจ่าย	บาท	๕๐๕,๐๐๐.๐๐	๑๓๗,๒๐๐.๐๐	๒๗.๑๗	
กรมส่งเสริมสหกรณ์					
๑. แนะนำ ส่งเสริมกลุ่มชาวบ้านในพื้นที่โครงการอันเนื่องมาจากพระราชดำริ ให้เกิดการรวมกลุ่ม เพื่อช่วยเหลือ และพัฒนาการประกอบอาชีพเกษตรกร โดยนำรูปแบบการบริหารจัดการสหกรณ์ ไปประยุกต์ใช้ในการบริหารจัดการกลุ่ม	กลุ่ม ครั้ง	๑ ๓	๑ ๒	๑๐๐.๐๐ ๖๖.๖๗	

แผนปฏิบัติงาน	หน่วย	การปฏิบัติงานปีงบประมาณ ๒๕๖๕			คำชี้แจง ปัญหา/อุปสรรค
		เป้าหมาย	ผลงานสะสม (๑ ต.ค. ๖๔ - ๓๑ มี.ค. ๖๕)	ร้อยละ	
๒. แนะนำ ส่งเสริมเกษตรกรในพื้นที่โครงการให้น้อมนำหลักปรัชญา ของเศรษฐกิจพอเพียงไปใช้ในการดำเนินชีวิต และขยายผลไปสู่การแก้ปัญหาต่าง ๆ ในการประกอบอาชีพเกษตรร่วมกัน	ราย	๓๐	๕	๑๖.๖๗	
๓. จัดเวทีประชุมกลุ่มชาวบ้านเพื่อร่วมกันวางแผนการดำเนินกิจกรรม และพัฒนาการผลิตการตลาดสินค้าเกษตรในพื้นที่ด้วยวิธีการสหกรณ์	ครั้ง	๑	๑	๑๐๐.๐๐	
๔. งบประมาณเบิกจ่าย	บาท	๓๐	๒๐	๖๖.๖๗	
		๑๑,๕๘๐.๐๐	๑,๘๘๐.๐๐	๑๖.๒๓	
สำนักงานปลัดกระทรวงเกษตรและสหกรณ์					
๑. จังหวัดนครศรีธรรมราช					
๑.๑ พัฒนาและต่อยอดผลิตภัณฑ์ให้กลุ่มเกษตรกร เพื่อความสามารถ ในการแข่งขันโดยใช้เทคโนโลยี นวัตกรรม รวมถึงงานวิจัย	กลุ่ม	๕	๕	๑๐๐.๐๐	
๑.๒ พัฒนาเกษตรกร องค์กรความรู้เทคโนโลยีด้านการตลาดนำการผลิต สินค้าเกษตร ผ่านระบบอิเล็กทรอนิกส์ (E-Commerce)	รุ่น	๒	๒	๑๐๐.๐๐	
๑.๓ พัฒนาการเรียนรู้ตามหลักปรัชญาเศรษฐกิจพอเพียง ในกลุ่มเกษตรกร ที่ประกอบอาชีพเชิงเดี่ยว เพื่อสร้างความมั่นคงในอาชีพ	รุ่น	๕	๕	๑๐๐.๐๐	
๑.๔ จัดทำแผนปฏิบัติการเพื่อขับเคลื่อนการพัฒนาภายใต้แผนพัฒนา พื้นที่ลุ่มน้ำปากพนังอันเนื่องมาจากพระราชดำริ ปี ๒๕๖๕	เล่ม	๑๐๐	๑๐๐	๑๐๐.๐๐	
๑.๕ ประสานบูรณาการขับเคลื่อนกิจกรรมภายใต้แผนพัฒนาพื้นที่ ลุ่มน้ำปากพนังฯ ด้านการพัฒนาอาชีพและส่งเสริมรายได้ ปี ๒๕๖๕	ครั้ง	๑๑	๕	๔๕.๔๕	
๑.๖ ติดตามผลการดำเนินงานโครงการพัฒนาพื้นที่ลุ่มน้ำปากพนังฯ เป็นรายไตรมาส	ครั้ง	๔	๒	๕๐.๐๐	

แผนปฏิบัติงาน	หน่วย	การปฏิบัติงานปีงบประมาณ ๒๕๖๕			ค่าชี้แจง ปัญหา/อุปสรรค
		เป้าหมาย	ผลงานสะสม (๑ ต.ค. ๖๔ - ๓๑ มี.ค. ๖๕)	ร้อยละ	
๑.๗ พัฒนาระบบฐานข้อมูลการพัฒนาอาชีพและส่งเสริมรายได้ภายใต้ แผนแม่บทโครงการพัฒนาพื้นที่ลุ่มน้ำปากพนังอันเนื่องมาจากพระราชดำริ ประจำปีงบประมาณ พ.ศ. ๒๕๖๖-๒๕๗๐	ระบบ	๑	๑	๑๐๐.๐๐	
๑.๘ ติดตามประเมินผลการดำเนินงานโครงการพัฒนาอาชีพและ ส่งเสริมรายได้ปี ๒๕๖๔	โครงการ	๑	๐	๐.๐๐	
๑.๙ จัดประชุมสัมมนาทบทวนผลการดำเนินงานและพัฒนาศักยภาพ เจ้าหน้าที่ผู้ปฏิบัติงานและผู้ที่เกี่ยวข้องในการดำเนินงานเพื่อสนองพระราชดำริ	ราย	๑๙	๑๙	๑๐๐.๐๐	
๑.๑๐ ประชุมคณะอนุกรรมการพัฒนาอาชีพโครงการพัฒนาพื้นที่ ลุ่มน้ำปากพนังอันเนื่องมาจากพระราชดำริ ประจำปี พ.ศ. ๒๕๖๕	ครั้ง	๒	๑	๕๐.๐๐	
๑.๑๑ ประชุมคณะอนุกรรมการประสานการดำเนินงานโครงการ คณะอนุกรรมการสิ่งแวดล้อม คณะทำงานต่างๆ โครงการพัฒนาพื้นที่ ลุ่มน้ำปากพนังอันเนื่องมาจากพระราชดำริ ประจำปีงบประมาณ พ.ศ. ๒๕๖๕	ครั้ง	๔	๒	๕๐.๐๐	
๑.๑๒ ค่าจ้างเหมาเจ้าหน้าที่ปฏิบัติงานโครงการพัฒนาพื้นที่ลุ่มน้ำปากพนัง อันเนื่องมาจากพระราชดำริ ประจำปีงบประมาณ พ.ศ. ๒๕๖๕	เดือน	๑๑	๕	๔๕.๔๕	
๑.๑๓ กิจกรรมเก็บข้อมูลเกษตรกรที่เข้าร่วมกิจกรรมภายใต้โครงการ พัฒนาพื้นที่ลุ่มน้ำปากพนังฯ	ครั้ง	๒	๑	๕๐.๐๐	
๑.๑๔ จัดทำรายงานประจำปีสรุปผลการดำเนินงานพัฒนาอาชีพและ ส่งเสริมรายได้ปีงบประมาณ พ.ศ. ๒๕๖๕	เล่ม	๑๐๐	๐	๐.๐๐	
๑.๑๕ จัดนิทรรศการเผยแพร่การดำเนินงานการพัฒนาอาชีพและ ส่งเสริมรายได้	ครั้ง	๓	๐	๐.๐๐	

แผนปฏิบัติงาน	หน่วย	การปฏิบัติงานปีงบประมาณ ๒๕๖๕			คำชี้แจง ปัญหา/อุปสรรค
		เป้าหมาย	ผลงานสะสม (๑ ต.ค. ๖๔ - ๓๑ มี.ค. ๖๕)	ร้อยละ	
๒. จังหวัดสงขลา					
๒.๑ อบรมความรู้การปลูกส้มโอทับทิมสยามแก่เกษตรกรในพื้นที่ตำบลคลองแดน และตำบลบ้านขาว อำเภอระโนด	ราย	๔๐	๐	๐.๐๐	
๒.๒ อบรมความรู้แก่เกษตรกรด้านการแปรรูปผลผลิตทางการเกษตรในพื้นที่ตำบลบ้านขาว และตำบลคลองแดน อำเภอระโนด	ราย	๒๐	๐	๐.๐๐	
๒.๓ อบรมความรู้แก่เกษตรกรด้านการตลาด (ออนไลน์) ในพื้นที่ตำบลบ้านขาว และตำบลคลองแดน อำเภอระโนด	ราย	๒๐	๐	๐.๐๐	
๓. จังหวัดพัทลุง					
๓.๑ การพัฒนาองค์ความรู้ เทคนิค ด้านการตลาดนำการผลิตสินค้าเกษตรผ่านระบบอิเล็กทรอนิกส์ (E-Commerce) ให้เกษตรกรในพื้นที่ลุ่มน้ำปากพนัง	ราย	๒	๐	๐.๐๐	
๓.๒ การพัฒนาการเรียนรู้ตามหลักปรัชญาเศรษฐกิจพอเพียงในกลุ่มเกษตรกรที่ประกอบอาชีพเชิงเดี่ยว เพื่อสร้างความมั่นคงในอาชีพ	ราย	๓๓	๓๓	๑๐๐.๐๐	
๓.๓ กิจกรรมการอบรมการแปรรูปผลไม้ ได้แก่ กกล้วย ขนุน และมะม่วง	ราย	๓๓	๐	๐.๐๐	
๓.๔ ประสานงานกับหน่วยงานที่เกี่ยวข้องในการรวบรวมแผนการปฏิบัติงานในพื้นที่ลุ่มน้ำปากพนัง ปี ๒๕๖๕	ครั้ง	๑	๐	๐.๐๐	
๓.๕ ประสานงานกับหน่วยงานที่เกี่ยวข้องในการรวบรวมผลการปฏิบัติงานในพื้นที่ลุ่มน้ำปากพนังฯ ปี ๒๕๖๕ ด้านการพัฒนาอาชีพ	ครั้ง	๑๑	๕	๔๕.๔๕	
๓.๖ การจัดประชุมในการขับเคลื่อนโครงการอันเนื่องมาจากพระราชดำริ	ครั้ง	๑	๑	๑๐๐.๐๐	
๓.๗ ประชุมคณะอนุกรรมการพัฒนาอาชีพโครงการพัฒนาพื้นที่ลุ่มน้ำปากพนัง	ครั้ง	๒	๑	๕๐.๐๐	
๓.๘ จัดทำรายงานประจำปีโครงการพัฒนาพื้นที่ลุ่มน้ำปากพนังอันเนื่องมาจากพระราชดำริ	เล่ม	๑๕	๐	๐.๐๐	
๔. งบประมาณที่เบิกจ่าย	บาท	๘๑๓,๑๖๐.๐๐	๑๘๐,๔๒๕.๐๐	๒๒.๑๙	

แผนปฏิบัติงาน	หน่วย	การปฏิบัติงานปีงบประมาณ ๒๕๖๕			คำชี้แจง ปัญหา/อุปสรรค
		เป้าหมาย	ผลงานสะสม (๑ ต.ค. ๖๔ - ๓๑ มี.ค. ๖๕)	ร้อยละ	
สำนักงานเศรษฐกิจการเกษตร					
๑. เก็บรวบรวมข้อมูลจากหน่วยงานที่เกี่ยวข้องและข้อมูลจาก ครัวเรือนเกษตรกรในพื้นที่โครงการฯ	ครั้ง	๑	๐	๐.๐๐	
๒. จัดทำเล่มรายงานศึกษาภาวะเศรษฐกิจและสังคมของครัวเรือน เกษตรกรโครงการพัฒนาพื้นที่ลุ่มน้ำปากพนังอันเนื่องมาจากพระราชดำริฯ	เล่ม	๑	๐	๐.๐๐	
๓. จัดทำดัชนีความผาสุกของเกษตรกร ปี ๒๕๖๕ ภายใต้แผนแม่บท โครงการพัฒนาพื้นที่ลุ่มน้ำปากพนัง อันเนื่องมาจากพระราชดำริ	เล่ม	๑	๐	๐.๐๐	
๔. จัดทำรายงานการติดตามด้านการพัฒนาและส่งเสริมอาชีพภาคเกษตร ภายใต้โครงการพัฒนาพื้นที่ลุ่มน้ำปากพนังฯ	เล่ม	๑	๐	๐.๐๐	
๕. งบประมาณเบิกจ่าย	บาท	๓๔๖,๐๐๐.๐๐	๗๖,๗๖๐.๐๐	๒๒.๑๘	
งบประมาณรวมทั้งสิ้น	บาท	๑๕,๓๗๒,๘๔๐.๐๐	๑,๖๗๙,๕๒๗.๓๒	๑๐.๙๓	

ผู้รวบรวมรายงานของศูนย์ประเมินผล สศก. นายเกรียงศักดิ์ พูนเกิด ตำแหน่ง นักวิเคราะห์นโยบายและแผน

โทรศัพท์/โทรสาร ๐๒-๕๗๙-๘๒๖๗ E-mail : rdpc๘๕๗@gmail.com

ส่วนที่ ๓

Info-graphic ผลการดำเนินงานแผนงานยุทธศาสตร์เสริมสร้างพลังทางสังคม
โครงการอันเนื่องมาจากพระราชดำริ และโครงการที่มีการประยุกต์ใช้หลักปรัชญาของเศรษฐกิจพอเพียง

โครงการอันเนื่องมาจากพระราชดำริ (ภาพรวม)

หลักการและเหตุผล

โครงการอันเนื่องมาจากพระราชดำริ เป็นโครงการที่ พระบาทสมเด็จพระบรมชนกาธิเบศร มหาภูมิพลอดุลยเดชมหาราช บรมนาถบพิตร พระบาทสมเด็จพระวชิรเกล้าเจ้าอยู่หัว และพระบรมวงศานุวงศ์ ได้ทรงเล็งเห็นสภาพความเป็นอยู่ที่ยากจนของราษฎร ปัญหาความเสื่อมโทรมของแหล่งน้ำ ที่ดินทำกิน ขาดความรู้ในการ แก้ไขปัญหาเฉพาะหน้า จึงทรงมีพระราชดำริให้ดำเนินการพัฒนา ด้านต่างๆ อาทิ ด้านแหล่งน้ำ ด้านการเกษตร พร้อมทั้งได้ พระราชทานแนวทางการดำเนินงานให้หน่วยงานต่างๆ นำไปวางแผน ปฏิบัติงาน ให้ความช่วยเหลือแก้ไขปัญหาให้กับราษฎรผู้ประสบ ความทุกข์ยาก ด้อยโอกาสและยากจนตามภูมิภาคต่างๆ ทั่วประเทศ

หน่วยงานรับผิดชอบ : กระทรวงเกษตรและสหกรณ์

ข้อค้นพบและข้อเสนอแนะ

ข้อค้นพบ

- 1) เกษตรกรยังคงต้องการองค์ความรู้เพิ่มเติม เพื่อทำเป็นอาชีพเสริมสร้างรายได้ให้กับครัวเรือน
- 2) สภาพของดินในพื้นที่ทางการเกษตรยังคงขาดความอุดมสมบูรณ์

ข้อเสนอแนะ

- 1) หน่วยงานที่เกี่ยวข้องควรมีการส่งเสริมองค์ความรู้เพิ่มเติม เช่น การปลูกพืชที่เหมาะสมกับพื้นที่
- 2) ส่งเสริมการรวมกลุ่ม และจัดหาแหล่งจำหน่ายสินค้าเพิ่มเติมให้เกษตรกร
- 3) สนับสนุนองค์ความรู้ในเรื่องของการทำปุ๋ยหมัก

ผลการดำเนินงาน

อบรมและส่งเสริมอาชีพ ๕,๑๐๖ ราย

จัดทำแปลงสาธิต ๓,๙๑๕ ไร่

ผลิตและสนับสนุนพันธุ์สัตว์ ๒,๙๐๙,๒๙๘ ตัว

ผลิตและสนับสนุนพันธุ์สัตว์น้ำ ๑,๐๙๐,๐๐๐ ตัว

ให้บริการคลินิกเกษตร ๕๕,๙๓๑ ราย

สศก. รวบรวมข้อมูลทุกโครงการจากหน่วยงานและ

จัดทำรายงานเสนอผู้บริหาร กษ. ๒ ครั้ง (๕๐%)

งบประมาณ

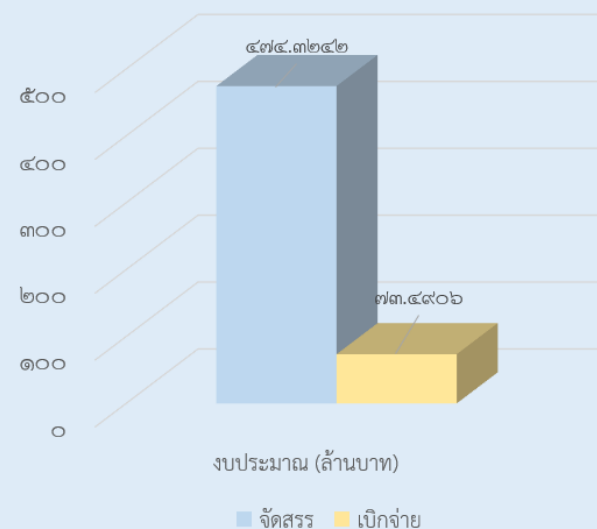

ข้อมูล ณ วันที่ ๓๑ มีนาคม ๒๕๖๔

โครงการศูนย์พัฒนาการเกษตรภูสิงห์ อันเนื่องมาจากพระราชดำริ จังหวัดศรีสะเกษ

วัตถุประสงค์

- ศึกษาทดลองวิจัยแนวทางและวิธีการพัฒนาตามแนวพระราชดำริและตัวแบบความสำเร็จ ในลักษณะพิพิธภัณฑ์ธรรมชาติที่มีชีวิต
- เป็นศูนย์บริการแบบเบ็ดเสร็จที่จุดเดียวที่บูรณาการดำเนินงานอย่างเป็นองค์รวมเป็นระบบครบวงจร
- ขยายผลองค์ความรู้สู่ประชาชนโดยพัฒนาส่งเสริมฐานการผลิตด้านการเกษตรและอาชีพที่ สอดคล้องกับภูมิสังคม เพื่อสร้างความมั่นคงด้านอาหารให้ประชาชนกินดีอยู่ดีพึ่งตนเองได้
- พัฒนาคนและคุณภาพของคนให้มีการเรียนรู้อย่างต่อเนื่อง มีภูมิคุ้มกันต่อการเปลี่ยนแปลงและ พัฒนาสังคมเพื่อสร้างความมั่นคงของมนุษย์
- ขยายผลองค์ความรู้ตามแนวพระราชดำริ เพื่อสร้างความมั่นคงของฐานทรัพยากรธรรมชาติเป็นภูมิคุ้มกันรองรับผลกระทบการเปลี่ยนแปลงสภาพภูมิอากาศ
- เผยแพร่ประชาสัมพันธ์เชิงรุกแก่กลุ่มเป้าหมายต่าง ๆ และขยายผลสู่ระดับประเทศและประเทศเพื่อนบ้าน

งบประมาณ ๓.๐๒๘๒ ล้านบาท
เบิกจ่าย ๑.๐๒๙๘ ล้านบาท (๓๔.๐๑%)

เป้าหมาย :

- หมู่บ้านเป้าหมายเร่งด่วนอันดับ ๑ ประกอบด้วย ๒๗ หมู่บ้าน ๗ ตำบล
- หมู่บ้านเป้าหมายเร่งด่วนอันดับ ๒ ประกอบด้วย ๔๑ หมู่บ้าน ๔ ตำบล
- หมู่บ้านเป้าหมายเร่งด่วนอันดับ ๓ ประกอบด้วย ๑๓ หมู่บ้าน ๒ ตำบล
- แปลงเกษตรกรต้นแบบ
- หมู่บ้านเศรษฐกิจพอเพียงต้นแบบ

หน่วยงานรับผิดชอบ :

กวก. เป็นหน่วยงานหลักร่วมกับ กช. ปม.
ปศ. พต. กสภ. กสส. สป.กษ. และ สศก.

ผลการดำเนินงาน



ถ่ายทอดองค์ความรู้เกษตรกร
๒๖๐ ราย



จัดทำแปลงสาธิตด้านพืช น้ำหมักชีวภาพ ปุ๋ยหมัก
๔๕๒ ไร่



ผลิตพันธุ์สัตว์น้ำแจกจ่ายเกษตรกร ๒๓๕,๕๐๐ ตัว
ผลิตลูกสัตว์ปีก ๗๐๐ ตัว

ข้อมูล ณ วันที่ ๓๑ มีนาคม ๒๕๖๕

โครงการพัฒนาพื้นที่บริเวณหนองอึ่ง อันเนื่องมาจากพระราชดำริ จังหวัดยโสธร



วัตถุประสงค์โครงการ

1. เพื่อสนองพระราชดำริสมเด็จพระบรมโอรสาธิราชฯ สยามมกุฎราชกุมาร และพระราชเสาวนีย์ สมเด็จพระนางเจ้าฯ พระบรมราชินีนาถ
2. เพื่อส่งเสริมให้ราษฎรในชุมชนที่มีวิถีชีวิตสัมพันธ์กับป่า ทั้งที่นอกและในเขตป่าไม่มีความรู้ ความเข้าใจ และสำนึกในการอนุรักษ์ พัฒนา พื้นฟู ป้องกัน ตลอดจนการใช้ประโยชน์จากป่าไม่อย่างยั่งยืน
3. เพื่อพัฒนาศักยภาพของประชาชน และองค์กรประชาชน ให้มีขีดความสามารถในการวางแผนการจัดการทรัพยากรป่าไม้แบบมีส่วนร่วมของชุมชน ได้อย่างมีประสิทธิภาพ รวมทั้งให้ได้รับประโยชน์ที่ตอบสนองต่อความจำเป็นของชุมชนอย่างยั่งยืน อีกทั้งยังทำให้พื้นที่ป่าไม้ของประเทศมีปริมาณเพิ่มมากขึ้น

งบประมาณ ๑.๐๖๘๑ ล้านบาท
เบิกจ่าย ๐.๑๘๓๙ ล้านบาท (๑๗.๔๔%)



เป้าหมาย

พื้นที่และเกษตรกรในโครงการพัฒนาพื้นที่บริเวณหนองอึ่งอันเนื่องมาจากพระราชดำริ จังหวัดยโสธร

หน่วยงานรับผิดชอบ

กรมวิชาการเกษตร กรมการข้าว กรมพัฒนาที่ดิน กรมตรวจบัญชีสหกรณ์ กรมส่งเสริมสหกรณ์ สำนักงานเศรษฐกิจการเกษตร

ผลการดำเนินการ

ตส. อบรม สอนแนะนำการจัดทำบัญชี เกษตรกร 35 ราย (100%)
 กข. ถ่ายทอดความรู้ การติดตามและขยายผล ด้านข้าว 20 ราย (40%)
 พด. สาธิตการทำปุ๋ยหมักชีวภาพ 50 ไร่ (100%)
 สาธิตการทำปุ๋ยหมัก พด. 40 ไร่ (53%)
 กสส. แนะนำ ส่งเสริมการดำเนินงานของสหกรณ์ให้มีความเข้มแข็ง และดำเนินการตามแผนพัฒนาสหกรณ์ที่กำหนด พร้อมน้อมนำหลักปรัชญาของเศรษฐกิจพอเพียงมาประยุกต์ใช้ในการดำเนินงาน 2 ครั้ง (50%) จัดประชุมเชิงปฏิบัติการ 1 ครั้ง (100%)กิจกรรมอื่นๆ อยู่ระหว่างดำเนินการ และ สสค. รวบรวมข้อมูลจากหน่วยงานและจัดทำรายงานเสนอผู้บริหาร กข. 2 ครั้ง (50%)

ผลการติดตามในพื้นที่

ครัวเรือนเกษตรกรร้อยละ 56 มีรายได้เพิ่มขึ้น และ ร้อยละ 71 สามารถลดรายจ่ายในครัวเรือนได้จากกรรบริโภคผลผลิตที่ผลิตได้เอง

ข้อค้นพบและข้อเสนอแนะ

1. เกษตรกรต้องการองค์ความรู้เพิ่มเติม เพื่อทำเป็นอาชีพเสริมเพิ่มรายได้ให้กับครัวเรือน
2. ควรส่งเสริมด้านการตลาดของผลิตภัณฑ์ที่ผลิตได้จากโครงการฯ จัดหาแหล่งจำหน่ายสินค้า และ ติดตามอย่างต่อเนื่อง



ข้อมูล ณ วันที่ ๓๑ มีนาคม ๒๕๖๕



โครงการอ่างเก็บน้ำนฤปดินทรจินดา อันเนื่องมาจากพระราชดำริ

วัตถุประสงค์โครงการ

1. เพื่อพัฒนาแหล่งน้ำต้นทุนและเพิ่มพื้นที่ชลประทาน ในเขตอำเภอนาดีและอำเภอกบินทร์บุรี จังหวัดปราจีนบุรี
2. เพื่อบรรเทาอุทกภัยในพื้นที่ลุ่มน้ำปราจีนบุรีและลุ่มน้ำสาขาในเขตพื้นที่อำเภอนาดี และอำเภอกบินทร์บุรี จังหวัดปราจีนบุรี
3. เพื่อประโยชน์ในการใช้เป็นแหล่งน้ำ ด้านการอุปโภค บริโภค และการประปา เพื่อรักษาระบบนิเวศผลักต้นน้ำเค็ม และน้ำเน่าเสียในแม่น้ำปราจีนบุรีและแม่น้ำบางปะกง

ผลการดำเนินงาน

ผลการดำเนินงานร้อยละ ๑
จากเป้าหมายร้อยละ ๒

เป้าหมาย

แหล่งน้ำพื้นที่โครงการอันเนื่องมาจาก
พระราชดำริ



งบประมาณ ๓๗๑.๑๔๒๓ ล้านบาท
เบิกจ่าย ๔๖.๘๐๐๐ ล้านบาท (๑๒.๖๑%)



หน่วยงานที่รับผิดชอบ

กรมชลประทาน เป็นหน่วยงานหลักร่วมกับ
สำนักงานเศรษฐกิจการเกษตร



กรมชลประทาน



สำนักงานเศรษฐกิจการเกษตร

สศก. รวบรวมข้อมูลจากหน่วยงานและจัดทำ
รายงานเสนอผู้บริหาร กษ. ๒ ครั้ง (๕๐%)



ข้อมูล ณ วันที่ ๓๑ มีนาคม ๒๕๖๕

โครงการร่วมพัฒนาพื้นที่กองบัญชาการตำรวจตระเวนชายแดน เพื่อดำเนินงาน “ตามหลักปรัชญาของเศรษฐกิจพอเพียง” จังหวัดเพชรบุรี



วัตถุประสงค์

๑. เพื่อเป็นการน้อมนำพระราชโองบายของพระบาทสมเด็จพระวชิรเกล้าเจ้าอยู่หัว
๒. เพื่อเป็นแหล่งกระจายสินค้าทางการเกษตรอินทรีย์ที่มีคุณภาพ
๓. เพื่อเป็นแหล่งสาธิตหรือเยี่ยมชมการทำเกษตรอินทรีย์ตามแนวทางพระราชดำริ
๔. เพื่อเป็นแหล่งพักผ่อนหรือแหล่งท่องเที่ยวทางธรรมชาติ
๕. เพื่อเป็นแหล่งจำหน่ายสินค้าทางการเกษตรลดรายจ่ายเพิ่มรายได้
๖. เพื่อเป็นแหล่งจำหน่ายสินค้าทางการเกษตร หรือผลิตภัณฑ์แปรรูป
๗. เพื่อน้อมนำแนวทางตามหลัก “ปรัชญาของเศรษฐกิจพอเพียง” มาเป็นแนวทางในการดำเนินงาน และการดำรงชีวิตประจำวัน



เป้าหมาย

๑. ข้าราชการตำรวจตระเวนชายแดนและครอบครัว
๒. โรงเรียนตำรวจตระเวนชายแดน
๓. ประชาชนในพื้นที่และรอบเขตพื้นที่ดำเนินโครงการที่สมัครเข้าเป็นสมาชิก
๔. โครงการพระราชดำริ
๕. นักท่องเที่ยวหรือผู้ที่ใช้เส้นทางถนนเพชรเกษม



หน่วยงานที่รับผิดชอบ

สำนักงานปลัดกระทรวงเกษตรและสหกรณ์ กรมการข้าว กรมประมง กรมปศุสัตว์ กรมวิชาการเกษตร กรมชลประทาน กรมพัฒนาที่ดิน กรมส่งเสริมการเกษตร กรมส่งเสริมสหกรณ์ และสำนักงานเศรษฐกิจการเกษตร



งบประมาณ

ได้รับจัดสรร ๐.๓๖๖๔ ล้านบาท
เบิกจ่าย ๐.๒๐๑๑ ล้านบาท (๕๔.๘๙%)



ผลการดำเนินงาน

การอบรมถ่ายทอดความรู้

- ถ่ายทอดความรู้ด้านพืช และการเพาะเลี้ยงสัตว์น้ำ ๖๐ ราย

แปลงสาธิต

- แปลงสาธิตการปลูกข้าว ๒ ไร่
- แปลงเรียนรู้ด้านพืช ๑ ไร่

การอำนวยความสะดวกโครงการและการติดตามผล

- ประชุมวางแผนเตรียมความพร้อมด้านข้าว ๒ ครั้ง (๑๐๐.๐๐%)
- สป.กช.ประสาน ติดตาม บูรณาการ ๔ ครั้ง (๕๐.๐๐%)
- ติดตามผลการดำเนินงานในพื้นที่ ๑ ครั้ง (๑๐๐.๐๐%)



ข้อค้นพบและข้อเสนอแนะ งบประมาณในการดำเนินงานยังไม่เพียงพอ และบุคลากรที่ดำเนินงานโครงการยังมีทักษะความรู้ ความชำนาญทางด้านการเกษตรไม่เพียงพอ ควรสนับสนุนงบประมาณให้เพียงพอกับการดำเนินงานของโครงการฯ รวมทั้งส่งเสริมองค์ความรู้ทางการเกษตรให้แก่บุคลากรที่ดำเนินงานโครงการ โดยกรมพัฒนาที่ดิน ควรส่งเสริมเรื่องการเสริมอินทรีย์วัตถุในดิน และการปรับปรุงดิน กรมส่งเสริมการเกษตร ควรส่งเสริมด้านการปลูกพืช ให้เหมาะสมกับสภาพพื้นที่ เป็นต้น

ข้อมูล ณ วันที่ ๓๑ มีนาคม ๒๕๖๕

ศูนย์บริการและพัฒนาลุ่มน้ำปายตามพระราชดำริ จังหวัดแม่ฮ่องสอน

วัตถุประสงค์

1. เพื่อรวบรวมองค์ความรู้ด้านการเกษตรที่สอดคล้องกับสภาพพื้นที่และวิถีชีวิตของประชาชน และสาธิตแสดงไว้ในลักษณะพิพิธภัณฑ์ธรรมชาติที่มีชีวิต
2. เพื่อการขยายผลตามแนวทางปรัชญาเศรษฐกิจพอเพียงในลักษณะศูนย์บริการและพัฒนาต้นแบบในชุมชน เพื่อยกระดับความเป็นอยู่และคุณภาพชีวิตของประชาชน รวมทั้งอนุรักษ์ฟื้นฟูทรัพยากรธรรมชาติและสิ่งแวดล้อม พัฒนาชุมชนเพื่อเสริมสร้างความมั่นคงในพื้นที่ตามแนวพระราชดำริ และพัฒนาส่งเสริมการท่องเที่ยวสืบสานตามรอยพระยุคลบาทเพื่อการเรียนรู้ และสร้างอาชีพสร้างรายได้ให้แก่ประชาชน



หน่วยงานรับผิดชอบ

กรมวิชาการเกษตร กรมการข้าว กรมประมง กรมปศุสัตว์ กรมหม่อนไหม กรมพัฒนาที่ดิน กรมตรวจบัญชีสหกรณ์ กรมส่งเสริมการเกษตร กรมส่งเสริมสหกรณ์ สำนักงานปลัดกระทรวงเกษตรและสหกรณ์ และสำนักงานเศรษฐกิจการเกษตร



เป้าหมาย พื้นที่หมู่บ้านในตำบลผาบ่อง ๖ หมู่บ้าน และในตำบลปางหมู ๗ หมู่บ้าน



งบประมาณ ๒.๖๗๔ ล้านบาท
เบิกจ่าย ๐.๗๑๔๒ ล้านบาท
(๒๖.๗๑%)

ผลการดำเนินงาน



ถ่ายทอดความรู้สู่เกษตรกร
๑๐๕ ราย



จัดทำแปลงสาธิต แปลงเรียนรู้
๗๘ ไร่

ผลิตพันธุ์สัตว์น้ำ
๓๐๐,๐๐๐ ตัว



แนะนำ ส่งเสริมการรวมกลุ่มรูปแบบ
การบริหารจัดการสหกรณ์ ๑ กลุ่ม ๑ ครั้ง



ประสานและติดตาม ๕ ครั้ง จัดทำ
รายงาน ๔ ครั้ง และสศก. รวบรวม
ข้อมูลจากหน่วยงาน และจัดทำ
รายงานเสนอผู้บริหาร กษ. ๒ ครั้ง

ข้อมูล ณ วันที่ ๓๑ มีนาคม ๒๕๖๕

ศูนย์บริการและพัฒนาที่สูงปางตองตามพระราชดำริ จังหวัดแม่ฮ่องสอน

วัตถุประสงค์ *



1. เพื่อพัฒนาศึกษาร่วมกันของคนกับป่าบนพื้นที่สูง รวมทั้งสาธิตและแสดงไว้เป็นองค์ความรู้ในลักษณะพิพิธภัณฑ์ธรรมชาติที่มีชีวิต
2. เพื่อขยายผลการพัฒนาสู่ประชาชนตามแนวปรัชญาของเศรษฐกิจพอเพียงในลักษณะศูนย์บริการและพัฒนาต้นแบบเพื่อยกระดับความเป็นอยู่และคุณภาพชีวิตของประชาชน
3. เพื่ออนุรักษ์ฟื้นฟูทรัพยากรธรรมชาติและสิ่งแวดล้อมตามแนวทางการอยู่ร่วมกันของคนและป่า
4. เพื่อพัฒนาส่งเสริมเรียนรู้การท่องเที่ยวสืบสานตามรอยพระยุคลบาท และพัฒนาสร้างอาชีพสร้างรายได้เพิ่มให้กับประชาชน

หน่วยงานรับผิดชอบ

กรมส่งเสริมการเกษตร กรมการข้าว กรมประมง กรมปศุสัตว์ กรมวิชาการเกษตร กรมหม่อนไหม กรมพัฒนาที่ดิน กรมตรวจบัญชีสหกรณ์ กรมส่งเสริมสหกรณ์ สำนักงานปลัดกระทรวงเกษตรและสหกรณ์ และสำนักงานเศรษฐกิจการเกษตร

งบประมาณ ๑.๔๕๖๕ ล้านบาท
เบิกจ่าย ๐.๖๔๗๗ ล้านบาท
(๔๔.๕๗%)



เป้าหมาย

พื้นที่ ๕,๔๓๘ ไร่ ๑ งาน ๔๒ ตารางวา หมู่บ้านในพื้นที่ลุ่มน้ำแม่สะงา ตำบลหมอกจำแป๋ อำเภอเมือง จำนวน ๑๒ หมู่บ้าน หมู่บ้านในพื้นที่ต่อเนื่องกับลุ่มน้ำแม่สะงา ตำบลห้วยผา อำเภอเมือง จำนวน ๔ หมู่บ้าน

ผลการดำเนินงาน



แนะนำ ส่งเสริมการรวมกลุ่มรูปแบบการบริหารจัดการสหกรณ์ ๑ กลุ่ม ๑ ครั้ง



ถ่ายทอดความรู้สู่เกษตรกร ๙๕ ราย ทำแปลงเกษตรกรต้นแบบ ๕ ราย



จัดทำแปลงสาธิต แปลงเรียนรู้ ดูแลแปลง ๒๖ ไร่ การเลี้ยงแพะ แกะ พ่อแม่พันธุ์ ๑๐ ตัว ผลิตลูกและเลี้ยงแกะรุ่น ๑๐ ตัว



ผลิตพันธุ์สัตว์น้ำ ๓๐๐,๐๐๐ ตัว



ประสานและติดตาม ๕ ครั้ง จัดทำรายงาน ๔ ครั้ง และสตก. รวบรวมข้อมูลจากหน่วยงาน และจัดทำรายงานเสนอผู้บริหาร กษ. ๒ ครั้ง

ข้อมูล ณ วันที่ ๓๑ มีนาคม ๒๕๖๕

โครงการพัฒนาพื้นที่ราบเชิงเขาจังหวัดสระแก้ว - ปราจีนบุรี ตามพระราชดำริ

วัตถุประสงค์

- เพื่อศึกษาทดลองการพัฒนาตามแนวทางการพัฒนาจิตใจ การประกอบอาชีพ และที่ดินทำกินควบคู่ไปกับการอนุรักษ์และฟื้นฟูทรัพยากรธรรมชาติและสิ่งแวดล้อม เพื่อแสดงไว้เป็นองค์ความรู้ในลักษณะพิพิธภัณฑ์ธรรมชาติที่มีชีวิต
- ขยายผลการพัฒนาสู่ประชาชนตามแนวทางของปรัชญาเศรษฐกิจพอเพียง ให้บริการและพัฒนาขยายผลตามแนวทางปรัชญาเศรษฐกิจพอเพียงเพื่อยกระดับความเป็นอยู่และคุณภาพชีวิตของประชาชน
- เพื่ออนุรักษ์ฟื้นฟูทรัพยากร ธรรมชาติและสิ่งแวดล้อม ดิน น้ำ ป่าไม้ และสัตว์ เพื่อการพัฒนาชุมชนอย่างมั่นคงและยั่งยืน
- พัฒนาส่งเสริมการท่องเที่ยวสืบสานตามรอยพระราชปณิธาน (ตามรอยพ่อ) เพื่อการเรียนรู้สร้างอาชีพ และสร้างรายได้แก่ประชาชน

เป้าหมาย

ดำเนินการในพื้นที่อำเภอเมืองสระแก้ว ตาพระยา วัฒนานคร และเขาฉกรรจ์ จังหวัดสระแก้ว อำเภอนาดิ และกบินทร์บุรี จังหวัดปราจีนบุรี

หน่วยงานรับผิดชอบ

กรมชลประทาน เป็นหน่วยงานหลักร่วมกับ กรมการข้าว กรมประมง กรมปศุสัตว์ กรมหม่อนไหม กรมพัฒนาที่ดิน สำนักงานการปฏิรูปที่ดินเพื่อเกษตรกรรม กรมตรวจบัญชีสหกรณ์ กรมส่งเสริมการเกษตร กรมส่งเสริมสหกรณ์ สำนักงานปลัดกระทรวงเกษตรและสหกรณ์ และสำนักงานเศรษฐกิจการเกษตร

งบประมาณ

ได้รับงบประมาณ ๑.๘๒๓๔ ล้านบาท
ใช้ไป ๐.๕๑๙๑ ล้านบาท (๒๘%)

ผลการดำเนินงาน

- ⇒ ผลิตพันธุ์สัตว์น้ำได้ ๑๕๐,๐๐๐ ตัว (๒๔%)
- ⇒ สาธิตการทำปุ๋ยหมัก ๔๐ ไร่ (๕๗%)
- ⇒ สาธิตการทำน้ำหมัก ๑๗๐ ไร่ (๔๙%)
- ⇒ แนะนำส่งเสริมการดำเนินกิจการของสหกรณ์ ๕ สหกรณ์ ครบตามเป้าหมาย โดยดำเนินการได้ ๑๐ ครั้ง (๕๐%)
- ⇒ ส่งเสริมและพัฒนาเป็นเกษตรกรต้นแบบ ๑๐๐ ราย และจัดทำแปลงเรียนรู้ให้เกษตรกรต้นแบบ ๑๐ ราย (๑๐๐%)
- ⇒ อบรมการผลิตทางการเกษตรและการอยู่ร่วมกับป่าชุมชน ๖๐ ราย (๑๐๐%)

ข้อมูล ณ วันที่ ๓๑ มีนาคม ๒๕๖๕

ศูนย์พัฒนาไม้ผลตามพระราชดำริ จังหวัดจันทบุรี



หน่วยงานที่รับผิดชอบ กรมวิชาการเกษตร สำนักงานปลัดกระทรวงเกษตรและสหกรณ์กรมประมง กรมปศุสัตว์ กรมพัฒนาที่ดิน กรมตรวจบัญชีสหกรณ์ กรมส่งเสริมการเกษตร กรมส่งเสริมสหกรณ์ และสำนักงานเศรษฐกิจการเกษตร

วัตถุประสงค์

๑. เป็นแหล่งเรียนรู้ต้นแบบ และแหล่งศึกษา เพื่อถ่ายทอดความรู้ทางการเกษตรด้านไม้ผลในระบบเกษตรดีที่เหมาะสม ให้แก่เกษตรกรและประชาชนกลุ่มเป้าหมายต่าง ๆ
๒. พัฒนาการผลิตไม้ผลชนิดต่าง ๆ ในรูปแบบเกษตรดีที่เหมาะสม ที่มีคุณภาพมาตรฐานที่ดีเพื่อสร้างมูลค่าเพิ่มแก่ผลผลิต เพื่อสร้างโอกาส ในการประกอบอาชีพให้กับประชาชนในพื้นที่ให้สามารถพึ่งตนเองได้ ด้วยการพัฒนาเป็นแหล่งท่องเที่ยวเชิงอนุรักษ์ด้านการเกษตร ขยายผล การดำเนินงานสู่ชุมชนให้กว้างขวางยิ่งขึ้น รวมทั้งอนุรักษ์และบริหารจัดการทรัพยากรดินและน้ำในพื้นที่ศูนย์ฯ และชุมชนหมู่บ้านรอบศูนย์ฯ ให้เกิดประโยชน์สูงสุด สร้างภูมิคุ้มกันในอาชีพการเกษตรและรองรับการเปลี่ยนแปลงสภาพธรรมชาติต่าง ๆ
๓. เพื่อพัฒนาและปรับปรุงประสิทธิภาพการบริหารจัดการศูนย์ฯ มุ่งบูรณาการดำเนินงานกระบวนการมีส่วนร่วมของทุกภาคส่วน โดยมีประชาชนเป็นศูนย์กลาง

เป้าหมาย



๑. พื้นที่ศูนย์พัฒนาไม้ผลตามพระราชดำริ จังหวัดจันทบุรี ดำเนินการทั้งสิ้น ๑๐๙.๙๙ ไร่
๒. พื้นที่หมู่บ้านรอบศูนย์ ๘ หมู่บ้าน ๒๕,๒๕๐ ไร่

งบประมาณ

งบประมาณ ๑.๔๖๔๘ ล้านบาท
เบิกจ่าย ๐.๗๒๐๓ ล้านบาท (๔๙.๑๗%)

ผลการดำเนินงาน

๑. การอบรมถ่ายทอดความรู้ ด้านพืช ด้านการเกษตร คิดเป็นร้อยละ ๗๕
๒. การจัดทำแปลงสาธิต/แปลงเรียนรู้ ได้แก่ สาธิตการเพาะเลี้ยงสัตว์น้ำ เลี้ยงสุกร เลี้ยงสัตว์ปีก การทำปุ๋ยหมัก พด. การใช้น้ำหมักชีวภาพ การเลี้ยงชันโรง และฝังโพรง คิดเป็นร้อยละ ๕๒.๗๕

ผลการติดตามในพื้นที่

สศก. ติดตามในพื้นที่ เดือน กรกฎาคม ๒๕๖๕

ข้อมูล ณ วันที่ ๓๑ มีนาคม ๒๕๖๕

โครงการศูนย์บริการการพัฒนาปลวกแดงตามพระราชดำริ จังหวัดระยอง

วัตถุประสงค์

เพื่อดำเนินงานสนองพระราชดำริที่ได้พระราชทานไว้ได้ครบถ้วนและถูกต้อง โดยปรับเปลี่ยนกระบวนการพัฒนาในเชิงคุณภาพ ส่งเสริมพัฒนาและบริการ การฝึกอาชีพ แหล่งเรียนรู้ และแหล่งท่องเที่ยว ในรูปแบบพิพิธภัณฑ์ธรรมชาติที่มีชีวิตตามแนวพระราชดำริ ไปยังประชาชน ให้สามารถนำไปปรับใช้ในไร่นาของตนเองได้อย่างเหมาะสม สอดคล้องและ สอดคล้องกับธรรมชาติและสิ่งแวดล้อม และพึ่งพาตนเองได้อย่างยั่งยืนตามหลักปรัชญาของ เศรษฐกิจพอเพียง และบูรณาการการส่งเสริม พัฒนาการบริหารจัดการทรัพยากร และ โครงสร้างพื้นฐานของศูนย์บริการตามแนวพระราชดำริให้มีประสิทธิภาพ

เป้าหมาย

1. เป็นต้นแบบของการดำเนินงานสนองพระราชดำริได้ครบถ้วนถูกต้อง สามารถบริการ ประชาชนในจังหวัดระยองและภาคตะวันออก ได้อย่างมีประสิทธิภาพและยั่งยืน
2. ประชาชนได้รับการบริการอาชีพ แหล่งเรียนรู้ และแหล่งท่องเที่ยวในรูปแบบพิพิธภัณฑ์ ธรรมชาติที่มีชีวิตตามแนวพระราชดำริ จากศูนย์บริการฯ ไปปรับใช้ในไร่นาของตนเอง ได้อย่างเหมาะสม สามารถพึ่งพาตนเองได้อย่างยั่งยืน ตามหลักปรัชญาของเศรษฐกิจพอเพียง

หน่วยงานที่รับผิดชอบ

กสก. เป็นหน่วยงานหลักร่วมกับ กข. ปม. ปศ. วก. พต. ตส. กสส. สป.กษ. และ สศก.

งบประมาณ

งบประมาณ ๑.๓๐๒๗ ล้านบาท
เบิกจ่ายแล้ว ๐.๕๕๘๗ ล้านบาท
(ร้อยละ ๓๕.๒๑)

ผลการดำเนินงาน

ด้านการสาธิต สาธิตการเลี้ยงสัตว์ปีก ๒๐ ตัว ครอบคลุมเป้าหมาย ผลิตพันธุ์สัตว์น้ำ ๑,๐๙๐ พันตัว ร้อยละ ๒๙.๕๐ (เป้าหมาย ๒,๐๐๐ พันตัว) สาธิตการทำกรังน้ำหนักชีวภาพ ๕๐ ไร่ ร้อยละ ๕๐.๐๐ (เป้าหมาย ๑๐๐ ไร่) สาธิตการทำ ปุ๋ยหมักตามสูตรของกรมพัฒนาที่ดิน ๒๕ ไร่ ร้อยละ ๕๐.๐๐ (เป้าหมาย ๕๐ ไร่)

ด้านบัญชีและสหกรณ์ อบรมแนะนำการจัดทำบัญชี ๑๕ ราย จัดประชุมเชิงปฏิบัติการเพื่อร่วมกันวิเคราะห์ การดำเนินงานของสหกรณ์จุดอ่อน จุดแข็ง แล้วนำผลที่ได้มากำหนดเป็นแผนงานประจำปีและพัฒนาสหกรณ์ให้ บรรลุตามวัตถุประสงค์และตัวชี้วัดของโครงการ ๑ ครั้ง ๒๐ ราย ครอบคลุมเป้าหมาย แนะนำ ส่งเสริมการค้าเนิน กิจการของสหกรณ์ให้มีความเข้มแข็งและดำเนินการตามแผนพัฒนาสหกรณ์ที่กำหนด พร้อมน้อมนำหลักปรัชญา ของเศรษฐกิจพอเพียงมาประยุกต์ใช้ ในการดำเนินงาน ๑ สหกรณ์ ๓ ครั้ง ร้อยละ ๗๕.๐๐ (เป้าหมาย ๔ ครั้ง)

ด้านการอบรมถ่ายทอดความรู้และส่งเสริมอาชีพ การถ่ายทอดความรู้เทคโนโลยีด้านการเกษตร หลักสูตร การเกษตรตามแนวเศรษฐกิจพอเพียง ๑๐๐ ราย สร้างกระบวนการเรียนรู้แบบมีส่วนร่วม ๕๐ ราย ๔ ครั้ง ครอบคลุมเป้าหมาย

ด้านอำนวยการโครงการ ดูแลแปลงเรียนรู้การผลิตข้าว ๓ ไร่ ครอบคลุมเป้าหมาย ดูแลจุดเรียนรู้ภายในศูนย์ฯ ๓ ร้อยละ ๖๐.๐๐ จุด (เป้าหมาย ๕ จุด) จัดประชุมคณะกรรมการดำเนินงานโครงการศูนย์บริการฯ และการ ประชุมอื่นๆ ที่เกี่ยวข้อง ๒ ครั้ง ร้อยละ ๕๐.๐๐ (เป้าหมาย ๔ ครั้ง) ประชาสัมพันธ์ และการจัดงานประจำปีของ ศูนย์บริการฯ ๑ ครั้ง ร้อยละ ๕๐.๐๐ (เป้าหมาย ๒ ครั้ง) ประสานอำนวยการ และติดตามผลการดำเนินงาน ๔ ครั้ง ร้อยละ ๔๐.๐๐ (เป้าหมาย ๑๐ ครั้ง) เสนอผู้บริหารของกระทรวงเกษตรและสหกรณ์ ๑ ครั้ง ร้อยละ ๒๕.๐๐ (เป้าหมาย ๔ ครั้ง) จัดทำสรุปรายงานผลการติดตามเสนอผู้บริหารกระทรวงเกษตรและสหกรณ์ ๑ ครั้ง ร้อยละ ๒๕.๐๐ (เป้าหมาย ๔ ครั้ง)

ผลการติดตามในพื้นที่

สำนักงานเศรษฐกิจการเกษตรอยู่ระหว่างเตรียมการจัดเก็บข้อมูลจากหน่วยงานที่เกี่ยวข้องในระดับ พื้นที่ ในช่วงเดือนกรกฎาคม ๒๕๖๕

ข้อมูล ณ วันที่ ๓๑ มีนาคม ๒๕๖๕

โครงการศูนย์พัฒนาปศุสัตว์ตามพระราชดำริ อำเภอด่านซ้าย จังหวัดเลย



วัตถุประสงค์

เพื่อสนองพระราชดำริพระบาทสมเด็จพระบรมชนกาธิเบศร มหาภูมิพลอดุลยเดชมหาราช บรมนาถบพิตร และสมเด็จพระกนิษฐาธิราชเจ้า กรมสมเด็จพระเทพรัตนราชสุดาฯ สยามบรมราชกุมารี ที่พระราชทานให้ศูนย์พัฒนาปศุสัตว์ตามพระราชดำริ อำเภอด่านซ้าย จังหวัดเลย เป็นศูนย์กลางการผลิตพันธุ์สัตว์และส่งเสริมขยายพันธุ์สัตว์ไปสู่โครงการอันเนื่องมาจากพระราชดำริที่ขาดแคลน และราษฎรที่ยากจนในเขตพื้นที่ไม่ไกลจากศูนย์ศึกษาวิจัยเทคโนโลยีด้านปศุสัตว์ เพื่อเป็นแหล่งเรียนรู้และฝึกอบรมให้ผู้สนใจนำไปพัฒนาการประกอบอาชีพตามแนวทางปรัชญาเศรษฐกิจพอเพียง และขยายผลการพัฒนาสู่พื้นที่เป้าหมายให้มีการพัฒนาอย่างยั่งยืน



เป้าหมาย

- ★ พื้นที่โครงการเป็นที่ดินในพระปรมาภิไธย จำนวน 4 แปลง เนื้อที่รวม 151 ไร่ 3 งาน 57 ตารางวา และที่ดินสาธารณประโยชน์ที่ใช้ประโยชน์เพิ่มเติม ป่าโคกคองน้อย เนื้อที่ประมาณ 700 ไร่ ส่งเสริมในโรงเรียนตำรวจตระเวนชายแดนในจังหวัดเลย พื้นที่รอบศูนย์พัฒนาปศุสัตว์ตามพระราชดำริ พื้นที่พัฒนาเพื่อความมั่นคงชายแดน จังหวัดเลย เพชรบูรณ์ พิษณุโลก และอุดรธานี โรงเรียนโครงการตามพระราชดำริ นักเรียน และผู้ปกครองนักเรียน เกษตรกรในพื้นที่พัฒนาเพื่อความมั่นคงชายแดน เกษตรกรพื้นที่โครงการอันเนื่องมาจากพระราชดำริ ราษฎรผู้สนใจทั่วไป และประชาชนผู้ด้อยโอกาส
- ★ เป้าหมายการดำเนินงาน เพื่อให้เกิดความมั่นคงด้านอาหารระดับครัวเรือน ไม่น้อยกว่า 3,000 ครัวเรือน เด็กนักเรียนมีอาหารโปรตีนบริโภคอย่างเพียงพอ ไม่น้อยกว่า 70 โรงเรียน



งบประมาณ

2,547,029.40 บาท เบิกจ่าย 1,680,961 บาท (66%)



ผลดำเนินงาน

- ★ การอบรมถ่ายทอดความรู้ คิดเป็นร้อยละ 68.21
- ★ การส่งเสริมพัฒนาอาชีพ คิดเป็นร้อยละ 83.73
- ★ การจัดทำแปลงสาธิต/แปลงเรียนรู้ คิดเป็นร้อยละ 95.65
- ★ การสนับสนุนปัจจัยการผลิต คิดเป็นร้อยละ 63.27
- ★ การขยายผล ครบตามเป้าหมาย
- ★ กิจกรรมอื่น ๆ อยู่ระหว่างดำเนินการตามแผนปฏิบัติงานและงบประมาณ



ผลการติดตามในพื้นที่

สศค. ติดตามในพื้นที่ เดือนพฤษภาคม 2565



หน่วยงานรับผิดชอบ

กรมปศุสัตว์ เป็นหน่วยงานหลักร่วมกับ กรมประมง กรมวิชาการเกษตร กรมหม่อนไหม กรมพัฒนาที่ดิน กรมตรวจบัญชีสหกรณ์ กรมส่งเสริมการเกษตร กรมส่งเสริมสหกรณ์ สำนักงานปลัดกระทรวงเกษตรและสหกรณ์ และสำนักงานเศรษฐกิจการเกษตร

ข้อมูล ณ วันที่ ๓๑ มีนาคม ๒๕๖๕

โครงการคลินิกเกษตรเคลื่อนที่ในพระราชานุเคราะห์ สมเด็จพระบรมโอรสาธิราช ฯ สยามมกุฎราชกุมาร

วัตถุประสงค์โครงการ

- เพื่อเป็นการเฉลิมพระเกียรติเนื่องในวันคล้ายวันเฉลิมพระชนมพรรษา พระบาทสมเด็จพระเจ้าอยู่หัว
- เพื่อให้เกษตรกรที่มีปัญหาด้านเกษตรในพื้นที่ห่างไกลสามารถเข้าถึง การบริการทางวิชาการ และได้รับการแก้ไขปัญหาด้านเกษตรอย่างครบ วงจรในคราวเดียวกัน
- เพื่อบูรณาการความร่วมมือระหว่างหน่วยงานวิชาการ หน่วยงาน ส่งเสริม และศูนย์บริการและถ่ายทอดเทคโนโลยีการเกษตรประจำ ตำบล ในการให้บริการในการแก้ไขปัญหาทางเกษตรร่วมกัน

หน่วยงานที่รับผิดชอบ

กรมส่งเสริมการเกษตร เป็นหน่วยงานหลักร่วมกับ กรมการข้าว กรมประมง กรมปศุสัตว์ กรมวิชาการเกษตร กรมหม่อนไหม กรมตรวจบัญชีสหกรณ์ กรมส่งเสริมสหกรณ์ สำนักงานการ ปฏิรูปที่ดินเพื่อเกษตรกรรม และสำนักงานเศรษฐกิจการเกษตร

เป้าหมาย

จัดงานคลินิกเกษตรในพื้นที่ ๗๗ จังหวัด ๓๐๘ ครั้ง

งบประมาณ

ได้รับ ๒๐.๔๐๙๑ ล้านบาท
ใช้ไป ๕.๒๐๗๖ บาท
(๒๖%)

ผลการดำเนินงาน

- ดำเนินการจัดคลินิก ๑๓๕ ครั้ง (๔๔%)
- เกษตรกรรับบริการ ๕๕,๙๓๑ ราย (๕๙%)
- สศก. รวบรวมข้อมูล จากหน่วยงานและ จัดทำรายงานผลเสนอผู้บริหาร กษ. ๒ ครั้ง (๕๐%)

ผลการติดตาม

- สศท. ๑ - ๑๒ ติดตามเกษตรกรครบตามเป้าหมาย อยู่ระหว่าง วิเคราะห์ข้อมูล
- เกษตรกรทุกรายพึงพอใจต่อปัจจัยการผลิตที่ได้รับ มีความพึงพอใจต่อการให้บริการในรูปแบบดังกล่าว อยู่ในระดับมากที่สุด ร้อยละ ๗๐ พึ่งพอใจต่อคำแนะนำที่ได้รับสามารถนำไปแก้ไขปัญหาได้ในระดับมากที่สุด ร้อยละ ๕๓ และพึงพอใจต่อประโยชน์ที่ได้รับจากการเข้ารับบริการในระดับมากที่สุด ร้อยละ ๗๒ ในส่วนของการนำปัจจัยการผลิตที่ได้รับไปใช้ประโยชน์ ส่งผลให้รายจ่ายของครัวเรือนลดลงจากการนำผลผลิตจากปัจจัยการผลิตที่ได้รับมาบริโภค เฉลี่ยครัวเรือนละ ๑๖๓ บาท/เดือน มีผลผลิตเพิ่มขึ้นเฉลี่ยครัวเรือนละ ๒๓๓ บาท/เดือน ลดการใช้สารเคมีเฉลี่ยปีละ ๖๗๕ บาท

ข้อค้นพบ

- เกษตรกรประสบปัญหาอุทกภัยในบางพื้นที่ ทำให้ปัจจัยการผลิตที่ได้รับเสียหาย
- ปัจจัยการผลิตที่นำมาแจกไม่เพียงพอต่อเกษตรกรที่เข้ารับบริการ

ข้อมูล ณ วันที่ ๓๑ มีนาคม ๒๕๖๕

โครงการเกษตรวิชญา

อำเภอแมริม จังหวัดเชียงใหม่



★ วัตถุประสงค์

เพื่อพัฒนาพื้นที่โครงการให้เป็นศูนย์เรียนรู้ด้านการเกษตรบนพื้นที่สูง ขยายผลสู่เกษตรกรเป็นต้นแบบในการทำงานบูรณาการระหว่างหน่วยงาน และชุมชนในการทำเกษตร แบบยั่งยืน เป็นต้นแบบในการอนุรักษ์และฟื้นฟูทรัพยากรธรรมชาติ ให้เกิดระบบนิเวศน์ที่สมบูรณ์ เกษตรกรสามารถใช้พื้นที่ป่าไม้เป็นแหล่งผลิตอาหาร และใช้ประโยชน์จากทรัพยากรธรรมชาติอย่างยั่งยืน

★ เป้าหมาย

พื้นที่ หมู่ที่ ๔ บ้านกองแหะ ตำบลโป่งแยง อำเภอแมริม จังหวัดเชียงใหม่ เนื้อที่ ๑,๓๕๐ ไร่ ได้รับพระราชทานที่ดินส่วนพระองค์ ให้กับกระทรวงเกษตรและสหกรณ์ เพื่อใช้ในกิจการของทางราชการ อันก่อให้เกิดประโยชน์เป็นส่วนรวมต่อหน่วยงานราชการ สถานศึกษา และราษฎร

★ หน่วยงานที่รับผิดชอบ

กรมพัฒนาที่ดิน เป็นหน่วยหลักร่วมกับ กรมการข้าว กรมประมง กรมวิชาการเกษตร กรมหม่อนไหม สำนักงานการปฏิรูปที่ดินเพื่อเกษตรกรรม กรมตรวจบัญชีสหกรณ์ กรมส่งเสริมการเกษตร กรมส่งเสริมสหกรณ์ สำนักงานปลัดกระทรวงเกษตรและสหกรณ์ และสำนักงานเศรษฐกิจการเกษตร

★ งบประมาณ ๓.๓๖๐๙ ล้านบาท
เบิกจ่ายแล้ว ๑.๑๑๕๗ ล้านบาท
(๓๓.๒๐%)

★ ผลการติดตามในพื้นที่

สศก. จัดเก็บข้อมูลจากหน่วยงานที่เกี่ยวข้องใน ระดับพื้นที่ซึ่งอยู่ระหว่างสรุปผลการติดตาม

★ ผลการดำเนินงาน

๓ ด้านการสาธิต การจัดทำแปลงเรียนรู้และสาธิตการปลูกถั่วพืชมืองหนาว ๘ ไร่ จัดทำแปลงเรียนรู้การถ่ายทอดเทคโนโลยีทางการเกษตรด้านพืช ๖ ไร่ ครอบคลุมเป้าหมาย สาธิตการทำการใช้ น้ำหมักชีวภาพ ๒๐๐ ไร่ ร้อยละ ๖๖.๖๗ (เป้าหมาย ๓๐๐ ไร่) สาธิตการทำปุ๋ยหมักสูตรพัฒนา ที่ดิน ๘๐ ไร่ ร้อยละ ๘๐.๐๐ (เป้าหมาย ๑๐๐ ไร่)

๓ ด้านหม่อนไหม สนับสนุนวัสดุการเกษตรบำรุงรักษาแปลงหม่อน ๒ ไร่ วัสดุสาธิตการแปรรูป หรือจัดกิจกรรมในโครงการ ๑ ครั้ง ครอบคลุมเป้าหมาย จ้างเหมาเจ้าหน้าที่ปฏิบัติงานดูแลแปลง หม่อน ๒ ครั้ง ร้อยละ ๕๐.๐๐ (เป้าหมาย ๔ ครั้ง)

๓ ด้านบัญชีและสหกรณ์ อบรมแนะนำการจัดทำบัญชี ๓๐ ราย กำกับแนะนำการจัดทำบัญชี ๓๐ ราย ครอบคลุมเป้าหมาย แนะนำส่งเสริมการดำเนินกิจการของสหกรณ์ให้มีความเข้มแข็งและ ดำเนินการตาม แผนพัฒนาสหกรณ์ที่กำหนด พร้อมน้อมนำหลักปรัชญาของเศรษฐกิจพอเพียงมา ประยุกต์ใช้ ในการทำงาน ๑ สหกรณ์ ๓ ครั้ง ร้อยละ ๗๕.๐๐ (เป้าหมาย ๔ ครั้ง)

๓ ด้านการอบรมถ่ายทอดความรู้และส่งเสริมอาชีพ เกษตรกรที่ผ่านการถ่ายทอดองค์ความรู้ ทางวิชาการ ด้านพืชและเทคโนโลยีทางการเกษตรด้านพืช (เกษตรกรขยายผล) ๑๕ ราย จัด ฝึกอบรมพัฒนาองค์ความรู้ ๑๐๐ ราย ฝึกอบรมการทำปุ๋ยดินขุยไผ่ และปุ๋ยหมักใบไม้ใบไม้แห้ง รวมเพื่อการใช้ประโยชน์จากแหล่งอาหารชุมชนบ้านกองแหะ ๕๐ ราย ฝึกอบรมส่งเสริมการ เรียนรู้ตามรอยปรัชญาเศรษฐกิจพอเพียงเพื่อสร้างเครือข่ายแหล่งธนาคารอาหารชุมชนให้แก่ เกษตรกร ๕๐ ราย การถ่ายทอดความรู้เทคโนโลยีด้านการเกษตรหลักสูตรการผลิตพืชปลอดภัย จากสารพิษ ๖๐ ราย ส่งเสริมการผลิตพืชปลอดภัยจากสารพิษ ๖๐ รายครอบคลุมเป้าหมาย การ ถ่ายทอดความรู้ การติดตามและขยายผลการปลูกข้าวและถั่วพืชมือง ๑๐ ราย ร้อยละ ๑๐.๐๐ (เป้าหมาย ๑๐๐ ราย)

๓ ด้านอำนวยการโครงการ ติดตามผู้ผ่านการอบรมจากศูนย์อำนวยการโครงการเกษตรวิชญา ๑ ครั้ง ครอบคลุมเป้าหมาย ร่วมประชุมคณะทำงานระดับจังหวัดระดับภูมิภาค ๑ ครั้ง ร้อยละ ๕๐.๐๐ (เป้าหมาย ๒ ครั้ง)

ข้อมูล ณ วันที่ ๓๑ มีนาคม ๒๕๖๕



โครงการพัฒนาตามพระราชดำริ อำเภอสันป่าตอง จังหวัดเชียงใหม่

วัตถุประสงค์

เพื่อเป็นแหล่งศึกษาเรียนรู้ด้านการเกษตรแบบบูรณาการอย่างครบวงจรตามแนวปรัชญาเศรษฐกิจพอเพียง เพิ่มความสามารถและโอกาสในการผลิตและประกอบอาชีพให้กับประชาชนกลุ่มเป้าหมาย และเป็นสถานที่ท่องเที่ยวเรียนรู้ด้านการเกษตรแบบบูรณาการอย่างครบวงจรตามแนวปรัชญาเศรษฐกิจพอเพียง

เป้าหมาย

พื้นที่ หมู่ ๘ ตำบลมะขุนหวาน อำเภอสันป่าตอง จังหวัดเชียงใหม่ เนื้อที่ ๒๕ ไร่ ๑ งาน ๒๘ ตารางวา

หน่วยงานที่รับผิดชอบ

กรมพัฒนาที่ดิน เป็นหน่วยหลักร่วมกับ กรมการข้าว กรมประมง กรมปศุสัตว์ กรมวิชาการเกษตร กรมหม่อนไหม กรมตรวจบัญชีสหกรณ์ กรมส่งเสริมการเกษตร กรมส่งเสริมสหกรณ์ สำนักงานปลัดกระทรวง เกษตรและสหกรณ์ และสำนักงานเศรษฐกิจการเกษตร

งบประมาณ

ได้รับจัดสรร ๑.๑๓๔๘ ล้านบาท เบิกจ่ายแล้ว ๐.๖๔๔๐ ล้านบาท (๕๖.๗๕%)

ผลการดำเนินงาน

- ❖ ด้านการสาธิต สาธิตการทำกรใช้น้ำหมักชีวภาพ ๓๐ ไร่ สาธิตการทำปุ๋ยหมักสูตร พด. ๓๐ ไร่ แปลงเรียนรู้แปลงสาธิตการผลิตข้าว ๑ ไร่ จุดเรียนรู้และสาธิตการเพาะเลี้ยงสัตว์น้ำ ๑ แห่ง จัดทำแปลงเรียนรู้ผลิตผักปลอดภัยจากสารพิษ ๒ ไร่ สาธิตการเลี้ยงสัตว์ปีก ๕๐ ตัว จัดทำแปลงเรียนรู้การถ่ายทอดเทคโนโลยีทางการเกษตรด้านพืช ๕ ไร่ ครอบคลุมเป้าหมาย สาธิตการใช้ผลิตภัณฑ์ชีวภาพกรมพัฒนาที่ดินในการปลูกไม้ผลและพืชผัก ๕ ไร่ ร้อยละ ๗๑.๔๓ (เป้าหมาย ๗ ไร่)
- ❖ ด้านบัญชีและสหกรณ์ อบรมแนะนำการจัดทำบัญชี ๔๐ ราย กำกับแนะนำการจัดทำบัญชี ๔๐ ราย ครอบคลุมเป้าหมาย ส่งเสริมกลุ่มชาวบ้านในพื้นที่โครงการอันเนื่องมาจากพระราชดำริให้เกิดการรวมกลุ่ม เพื่อช่วยเหลือและพัฒนาการประกอบอาชีพเกษตรโดยนำรูปแบบการบริหารจัดการสหกรณ์ไปประยุกต์ใช้ในการบริหารจัดการกลุ่ม ๑ กลุ่ม ๒ ครั้ง ร้อยละ ๖๖.๖๗ (เป้าหมาย ๓ ครั้ง)
- ❖ ด้านการอบรมถ่ายทอดความรู้และส่งเสริมอาชีพ การถ่ายทอดองค์ความรู้ ทางวิชาการด้านพืช และเทคโนโลยีทางการเกษตรด้านพืช ๑๐ ราย การถ่ายทอดความรู้เทคโนโลยีด้านการเกษตร หลักสูตรการเกษตรตามแนวเศรษฐกิจพอเพียง ๕๐ ราย ครอบคลุมเป้าหมาย
- ❖ ด้านอำนวยการโครงการกิจกรรมสนับสนุนการติดตามงานและประชุมคณะทำงานศูนย์ฯ ในพื้นที่ ๓ ครั้ง ร้อยละ ๕๐.๐๐ (เป้าหมาย ๖ ครั้ง)

ผลการติดตามในพื้นที่

สำนักงานเศรษฐกิจการเกษตรมีแผนจะลงติดตามในพื้นที่โครงการ ๑ ครั้ง แต่ด้วยสถานการณ์โควิด จึงต้องแบ่งการติดตามออกเป็นครั้งย่อย ๆ อยู่ระหว่างการวิเคราะห์ข้อมูลซึ่งดำเนินการแล้ว ร้อยละ ๗๐ ส่วนการประชุมฝ่ายเลขายังไม่มีการเรียกประชุมโครงการที่สำนักงานเศรษฐกิจการเกษตรอยู่ใน คณะกรรมการจึงยังไม่มีผลการดำเนินงาน

ข้อมูล ณ วันที่ ๓๑ มีนาคม ๒๕๖๕



โครงการร้อยใจรักษ์

ตำบลท่าตอน อำเภอแม่เมาะ จังหวัดเชียงใหม่



งบประมาณ

♥ ได้รับงบประมาณทั้งสิ้น ๘๒๐,๕๐๐ บาท
เบิกจ่ายแล้ว ๑๔,๖๐๐ บาท (๑.๗๘%)

วัตถุประสงค์

♥ เพื่อสนับสนุนมาตรการและนโยบายของรัฐบาลในการป้องกันและแก้ไขปัญหา ยาเสพติด เสริมสร้างความมั่นคงของชาติ แก้ปัญหาอย่างเป็นระบบ รอบด้าน สร้าง รายได้ในครัวเรือนอย่างเป็นธรรม โดยมีลำดับการพัฒนาให้มีความเป็นอยู่ “อยู่ รอด พอเพียง และยั่งยืน” ตามหลักปรัชญาเศรษฐกิจพอเพียง



เป้าหมาย

♥ พื้นที่ลุ่มน้ำห้วยเมืองงาม ครอบคลุม ๔ หมู่บ้าน ได้แก่ บ้านเมืองงามเหนือ บ้านห้วยसान บ้านหัวเมืองงาม บ้านเมืองงามใต้ และ ๒๐ หมู่บ้านย่อยในตำบลท่าตอน อำเภอแม่เมาะ จังหวัดเชียงใหม่ รวมถึงพื้นที่นอกโครงการฯ จำนวน ๑๑ หมู่บ้าน

หน่วยงาน ที่รับผิดชอบ

♥ สำนักงานปลัดกระทรวงเกษตรและสหกรณ์ กรมการข้าว กรมตรวจบัญชีสหกรณ์ กรมส่งเสริมการเกษตร และสำนักงานเศรษฐกิจการเกษตร



ข้อมูล ณ วันที่ ๓๑ มีนาคม ๒๕๖๕

โครงการรักษน้ำเพื่อพระแม่ของแผ่นดิน





วัตถุประสงค์

เพื่อพัฒนาคุณภาพชีวิตราษฎรบนพื้นที่สูง และใช้เป็นต้นแบบในการขยายผล การพัฒนาส่งเสริมอาชีพที่เหมาะสมกับศักยภาพของราษฎรและพื้นที่บนที่สูง เป็นศูนย์รวบรวมและพัฒนาผลิตภัณฑ์ให้สอดคล้องด้านการตลาด เพื่อการท่องเที่ยวเชิงอนุรักษ์ ศึกษาธรรมชาติ วัฒนธรรมท้องถิ่น และการศึกษาวิจัยถ่ายทอดความรู้การพัฒนา และการจัดการทรัพยากรธรรมชาติที่ยั่งยืน จุดมุ่งหมาย “คนอยู่ร่วมกับป่า”

หน่วยงานที่รับผิดชอบ

กรมพัฒนาที่ดิน เป็นหน่วยงานหลักร่วมกับ กรมการข้าว กรมประมง กรมปศุสัตว์ กรมหม่อนไหม สำนักงานการปฏิรูปที่ดินเพื่อเกษตรกรรม กรมวิชาการเกษตร กรมส่งเสริมการเกษตร กรมส่งเสริมสหกรณ์ สำนักงานปลัดกระทรวงเกษตรและสหกรณ์ และสำนักงานเศรษฐกิจการเกษตร

ผลการดำเนินงาน

- ▷ ถ่ายทอดความรู้ หลักสูตรการปลูกไม้ผล ไม้ยืนต้น และผักสวนครัว ๑๐ ราย หลักสูตรการจัดการพืชชุมชน ๑๐ ราย และหลักสูตรการแปรรูปผลิตภัณฑ์ผลผลิตในแปลงตนเอง ผ่านศูนย์ภูฟ้า ๔๐ ราย ถ่ายทอดความรู้ทางวิชาการด้านพืช ๗ ราย ประชุมวางแผนการผลิตการตลาดหม่อนผลสด ๓๐ ราย ครอบคลุมเป้าหมาย สาธิตการทำไร่ทำนาหมักชีวภาพ ๕๐ ไร่ จากเป้าหมาย ๑๐๐ ไร่ สาธิตการทำปุ๋ยหมัก พด. ๔๐ ไร่ จากเป้าหมาย ๗๕ ไร่ และจัดทำจุดเรียนรู้และสาธิตการเพาะเลี้ยงสัตว์น้ำ จำนวน ๑ แห่ง จาก ๒ แห่ง
- ▷ สนับสนุนพันธุ์สัตว์ปีก ๕๐ ตัว ครอบคลุมเป้าหมาย สร้างกระบวนการเรียนรู้แบบมีส่วนร่วม ๔ ครั้ง ๔๐ ราย พัฒนาอาชีพเกษตรกร ๒๐ ราย ครอบคลุมเป้าหมาย และผลิตลูกสัตว์ปีก ๔๓๗ ตัว จากเป้าหมาย ๕๐๐ ตัว ผลิตพันธุ์สัตว์น้ำ จำนวน ๖๐,๐๐๐ ตัว จากเป้าหมาย ๑๐๐,๐๐๐ ตัว
- ▷ แนะนำส่งเสริมการดำเนินงานของสหกรณ์ให้มีความเข้มแข็ง และดำเนินการตามแผนพัฒนาสหกรณ์ที่กำหนด ๑ สหกรณ์ แนะนำส่งเสริมการดำเนินงานของสหกรณ์พร้อม น้อมนำหลักปรัชญาของเศรษฐกิจพอเพียงมาประยุกต์ใช้ในการดำเนินงาน ๔ ครั้ง สนับสนุนเงินอุดหนุนจัดจ้างเจ้าหน้าที่ช่วยปฏิบัติงานด้านจัดทำเอกสารต่าง ๆ ๑ สหกรณ์ ๑ ราย ครอบคลุมเป้าหมาย
- ▷ จัดประชุมเวทีชุมชนในระดับพื้นที่ ๒ ครั้ง จัดจ้างเหมาบริการเจ้าหน้าที่ช่วยปฏิบัติงานโครงการ ๒ ราย ครอบคลุมเป้าหมาย จัดประชุมบูรณาการแผนและติดตามผล ๒ ครั้ง จากเป้าหมาย ๔ ครั้ง ประสานอำนวยความสะดวกและติดตามงานในพื้นที่ ๓ ครั้ง จากเป้าหมาย ๖ ครั้ง และจัดเก็บข้อมูลเกษตรกรที่เข้าร่วมโครงการ ๑ ครั้ง จากเป้าหมาย ๒ ครั้ง
- ▷ สตก. จัดประชุมคณะทำงานด้านการเกษตรโครงการศูนย์ภูฟ้า ๑ ครั้ง จากเป้าหมาย ๖ ครั้ง และรวบรวมข้อมูลจากหน่วยงานและจัดทำรายงานผลเสนอผู้บริหารฯ. ๒ ครั้ง ร้อยละ ๕๐.๐๐ จากเป้าหมาย ๔ ครั้ง

โครงการศูนย์ภูฟ้าพัฒนาอันเนื่องมาจากพระราชดำริ จังหวัดน่าน

งบประมาณ

ได้รับงบประมาณทั้งสิ้น ๕,๙๑๕,๑๘๐ บาท
เบิกจ่ายแล้ว ๑,๔๙๙,๒๐๐ บาท (ร้อยละ ๒๕.๓๔)



เป้าหมาย

พื้นที่ทรงงาน ตำบลภูฟ้า อำเภอบ่อเกลือ จังหวัดน่าน และพื้นที่ขยายผลในอำเภอบ่อเกลือ และอำเภออื่น ๆ ในจังหวัดน่าน



ข้อมูล ณ วันที่ ๓๑ มีนาคม ๒๕๖๕



โครงการพัฒนาพื้นที่ลุ่มน้ำปากพนัง อันเนื่องมาจากพระราชดำริ

จังหวัดนครศรีธรรมราช

หน่วยงานที่รับผิดชอบ กรมการข้าว กรมประมง กรมปศุสัตว์ กรมวิชาการเกษตร กรมหม่อนไหม กรมพัฒนาที่ดิน สำนักงานการปฏิรูปที่ดินเพื่อเกษตรกรรม กรมตรวจบัญชีสหกรณ์ กรมส่งเสริมการเกษตร กรมส่งเสริมสหกรณ์ สำนักงานปลัดกระทรวงเกษตรและสหกรณ์และสำนักงานเศรษฐกิจการเกษตร

วัตถุประสงค์

1. เพื่อบรรเทาอุทกภัยทั้งในพื้นที่เกษตรและชุมชนเมืองให้มีประสิทธิภาพมากขึ้น
2. เพื่อป้องกันการรุกตัวของน้ำเค็มไม่ให้ไหลย้อนเข้าแม่น้ำปากพนังและลำน้ำสาขาต่างๆ
3. เพื่อเก็บกักน้ำจืดและบรรเทาความขาดแคลนน้ำสำหรับการเกษตร อุปโภคบริโภคในฤดูแล้งและอื่นๆ ในเขตลุ่มน้ำปากพนัง
4. เพื่อปรับปรุงระบบชลประทานที่มีอยู่เดิมและเสนอระบบชลประทานใหม่สำหรับแหล่งน้ำที่เพิ่มขึ้น
5. เพื่อปรับปรุงฐานความเป็นอยู่ เศรษฐกิจ และสังคมของราษฎรในพื้นที่ลุ่มน้ำปากพนังให้ดีขึ้น โดยมีผลกระทบต่อ

เป้าหมาย

1. พื้นที่โครงการพัฒนาพื้นที่ลุ่มน้ำปากพนัง อันเนื่องมาจากพระราชดำริ จังหวัดนครศรีธรรมราช ครอบคลุมพื้นที่จังหวัดนครศรีธรรมราช รวม ๑๑ อำเภอ ได้แก่ ปากพนัง เซียรใหญ่ ร่อนพิบูลย์ จุฬาภรณ์ ชะอวด หัวไทร พระพรหม เฉลิมพระเกียรติ ลานสกาทุ่งสง และเมืองนครศรีธรรมราช
2. พื้นที่จังหวัดพัทลุง ๑ อำเภอ ได้แก่ ป่าพะยอม
3. พื้นที่จังหวัดสงขลา ๑ อำเภอ ได้แก่ ระโนด

งบประมาณ

งบประมาณ ๑๕.๓๗๒๘ ล้านบาท เบิกจ่าย ๑.๖๒๗๙ บาท (๑๐.๙๓%)



- อบรมเกษตรกร ๑,๒๒๑ ราย
- พัฒนาส่งเสริมอาชีพ ๑๘ กลุ่ม
- พัฒนาเกษตรกร ๗ รุ่น
- ส่งเสริมการปลูกข้าวอายุสั้น ๓๐๐ ไร่



- ประสานบูรณาการขับเคลื่อน ๑๘ ครั้ง
- จัดทำแผนปฏิบัติการเพื่อขับเคลื่อน ๑๐๐ เล่ม



ผลการดำเนินงาน



- จัดทำแปลงเรียนรู้ ๔๗๓ ไร่
- จุดสาธิตการเพาะเลี้ยงสัตว์น้ำ ๑ บ่อ



- ผลิตพันธุ์ปลา ๑,๕๕๗,๐๐๐ ตัว

ข้อมูล ณ วันที่ ๓๑ มีนาคม ๒๕๖๕



ศูนย์ประสานงานโครงการอันเนื่องมาจากพระราชดำริ
ศูนย์ประเมินผล สำนักงานเศรษฐกิจการเกษตร
กระทรวงเกษตรและสหกรณ์

ภายในมหาวิทยาลัยเกษตรศาสตร์ ถนนพหลโยธิน แขวงลาดยาว เขตจตุจักร กรุงเทพฯ ๑๐๙๐๐

โทรศัพท์ ๐๒-๕๗๙-๘๒๖๗ โทรสาร ๐๒-๕๗๙-๒๖๗๐ E-mail: rdpcc857@gmail.com

www.eva.oae.go.th

