

รายงานผลการติดตามการดำเนินงาน แผนงานยุทธศาสตร์เสริมสร้างพลังทางสังคม

โครงการอันเนื่องมาจากพระราชดำริ
และโครงการที่ประยุกต์ใช้หลักปรัชญาเศรษฐกิจพอเพียง

ไตรมาสที่ ๓

ตั้งแต่เดือน ตุลาคม ๒๕๖๔ ถึงเดือน มิถุนายน ๒๕๖๕

ประจำปีงบประมาณ ๒๕๖๕

ศูนย์ประสานงานโครงการอันเนื่องมาจากพระราชดำริ

ศูนย์ประเมินผล สำนักงานเศรษฐกิจการเกษตร

กระทรวงเกษตรและสหกรณ์



รายงานการติดตามผลการดำเนินงานแผนงานยุทธศาสตร์เสริมสร้างพลังทางสังคม
โครงการอันเนื่องมาจากพระราชดำริ และโครงการที่มีการประยุกต์ใช้หลักปรัชญาของเศรษฐกิจพอเพียง

ไตรมาสที่ ๓
ตั้งแต่เดือน ตุลาคม ๒๕๖๔ ถึงเดือน มิถุนายน ๒๕๖๕
ประจำปีงบประมาณ ๒๕๖๕

ศูนย์ประสานงานโครงการอันเนื่องมาจากพระราชดำริ
ศูนย์ประเมินผล สำนักงานเศรษฐกิจการเกษตร
กระทรวงเกษตรและสหกรณ์

สารบัญ

หน้า

| | | |
|-----------|---|------|
| ส่วนที่ ๑ | สรุปผลการดำเนินงานแผนงาน/โครงการสำคัญ | |
| ๑.๑ | ภาพรวม | ๑-๑ |
| ๑.๑.๑ | ผลการเบิกจ่ายงบประมาณ | ๑-๑ |
| ๑.๑.๒ | ผลการดำเนินงาน | ๑-๒ |
| ๑.๒ | ผลการดำเนินงานรายโครงการ | ๑-๗ |
| ๑.๒.๑ | โครงการศูนย์พัฒนาการเกษตรภูสิงห์ อันเนื่องมาจากพระราชดำริ จังหวัดศรีสะเกษ | ๑-๗ |
| ๑.๒.๒ | โครงการพัฒนาพื้นที่บริเวณหนองอึ่ง อันเนื่องมาจากพระราชดำริ จังหวัดยโสธร | ๑-๙ |
| ๑.๒.๓ | โครงการอ่างเก็บน้ำนฤบดินทรจินดา อันเนื่องมาจากพระราชดำริ จังหวัดปราจีนบุรี | ๑-๑๒ |
| ๑.๒.๔ | โครงการร่วมพัฒนาพื้นที่กอบัญชาการตำรวจตระเวนชายแดนเพื่อดำเนินงานตาม “หลักปรัชญาของเศรษฐกิจพอเพียง” พื้นที่ค่ายนเรศวร อำเภอชะอำ จังหวัดเพชรบุรี | ๑-๑๕ |
| ๑.๒.๕ | โครงการศูนย์บริการและพัฒนาลุ่มน้ำปายตามพระราชดำริ จังหวัดแม่ฮ่องสอน | ๑-๑๘ |
| ๑.๒.๖ | โครงการศูนย์บริการและพัฒนาที่สูงปางตองตามพระราชดำริ จังหวัดแม่ฮ่องสอน | ๑-๒๐ |
| ๑.๒.๗ | โครงการพัฒนาพื้นที่ราบเชิงเขา จังหวัดสระแก้ว - ปราจีนบุรี ตามพระราชดำริ | ๑-๒๓ |
| ๑.๒.๘ | โครงการศูนย์พัฒนาไม้ผลตามพระราชดำริ จังหวัดจันทบุรี | ๑-๒๕ |
| ๑.๒.๙ | โครงการศูนย์บริการการพัฒนาปลวกแดงตามพระราชดำริ จังหวัดระยอง | ๑-๒๖ |
| ๑.๒.๑๐ | โครงการศูนย์พัฒนาปศุสัตว์ตามพระราชดำริ อำเภอด่านซ้าย จังหวัดเลย | ๑-๒๗ |
| ๑.๒.๑๑ | โครงการคลินิกเกษตรเคลื่อนที่ | ๑-๓๐ |
| ๑.๒.๑๒ | โครงการเกษตรวิชญา อำเภอแม่ริม จังหวัดเชียงใหม่ | ๑-๓๓ |
| ๑.๒.๑๓ | โครงการพัฒนาตามพระราชดำริ อำเภอสันป่าตอง จังหวัดเชียงใหม่ | ๑-๓๖ |
| ๑.๒.๑๔ | โครงการร้อยใจรักษ์ จังหวัดเชียงใหม่ | ๑-๓๘ |
| ๑.๒.๑๕ | โครงการรักษน้ำเพื่อพระแม่ของแผ่นดิน | ๑-๓๙ |

สารบัญญ (ต่อ)

| | หน้า |
|---|------|
| ๑.๒.๑๖ โครงการศูนย์ภูฟ้าพัฒนา อันเนื่องมาจากพระดำริ จังหวัดน่าน | ๑-๔๑ |
| ๑.๒.๑๗ โครงการพัฒนาพื้นที่ลุ่มน้ำปากพนัง อันเนื่องมาจากพระราชดำริ จังหวัดนครศรีธรรมราช | ๑-๔๓ |
| ส่วนที่ ๒ ตารางผลการดำเนินงานแผนงาน/โครงการสำคัญ | |
| ๒.๑ โครงการศูนย์พัฒนาการเกษตรภูสิงห์ อันเนื่องมาจากพระราชดำริ จังหวัดศรีสะเกษ | ๒-๑ |
| ๒.๒ โครงการพัฒนาพื้นที่บริเวณหนองอิง อันเนื่องมาจากพระราชดำริ จังหวัดยโสธร | ๒-๕ |
| ๒.๓ โครงการอ่างเก็บน้ำนฤบดินทรจินดา อันเนื่องมาจากพระราชดำริ จังหวัดปราจีนบุรี | ๒-๘ |
| ๒.๔ โครงการร่วมพัฒนาพื้นที่กอบัญชาการตำรวจตระเวนชายแดนเพื่อดำเนินงานตาม “หลักปรัชญาของเศรษฐกิจพอเพียง” พื้นที่ค่ายนเรศวร อำเภอชะอำ จังหวัดเพชรบุรี | ๒-๑๐ |
| ๒.๕ โครงการศูนย์บริการและพัฒนาลุ่มน้ำปายตามพระราชดำริ จังหวัดแม่ฮ่องสอน | ๒-๑๓ |
| ๒.๖ โครงการศูนย์บริการและพัฒนาที่สูงปางตองตามพระราชดำริ จังหวัดแม่ฮ่องสอน | ๒-๑๗ |
| ๒.๗ โครงการพัฒนาพื้นที่ราบเชิงเขา จังหวัดสระแก้ว – ปราจีนบุรี ตามพระราชดำริ | ๒-๒๒ |
| ๒.๘ โครงการศูนย์พัฒนาไม้ผลตามพระราชดำริ จังหวัดจันทบุรี | ๒-๒๗ |
| ๒.๙ โครงการศูนย์บริการการพัฒนาปลวกแดงตามพระราชดำริ จังหวัดระยอง | ๒-๓๑ |
| ๒.๑๐ โครงการศูนย์พัฒนาปศุสัตว์ตามพระราชดำริ อำเภอด่านซ้าย จังหวัดเลย | ๒-๓๕ |
| ๒.๑๑ โครงการคลินิกเกษตรเคลื่อนที่ในพระราชานุเคราะห์ สมเด็จพระบรมโอรสาธิราช ฯ สยามมกุฎราชกุมาร | ๒-๔๑ |
| ๒.๑๒ โครงการเกษตรวิชญา อำเภอแม่ริม จังหวัดเชียงใหม่ | ๒-๔๔ |
| ๒.๑๓ โครงการพัฒนาตามพระราชดำริ อำเภอสันป่าตอง จังหวัดเชียงใหม่ | ๒-๔๙ |
| ๒.๑๔ โครงการร้อยใจรักย์ อำเภอแม่เมาะ จังหวัดเชียงใหม่ | ๒-๕๓ |
| ๒.๑๕ โครงการรักษาน้ำเพื่อพระแม่ของแผ่นดิน | ๒-๕๗ |
| ๒.๑๖ โครงการศูนย์ภูฟ้าพัฒนา อันเนื่องมาจากพระดำริ จังหวัดน่าน | ๒-๖๓ |
| ๒.๑๗ โครงการพัฒนาพื้นที่ลุ่มน้ำปากพนัง อันเนื่องมาจากพระราชดำริ จังหวัดนครศรีธรรมราช | ๒-๖๙ |

สารบัญ (ต่อ)

| | หน้า |
|---|------|
| ส่วนที่ ๓ | |
| Info-graphic ผลการดำเนินงานแผนงาน/โครงการสำคัญ | |
| ๓.๑ ภาพรวมโครงอันเนื่องมาจากพระราชดำริ | ๓-๑ |
| ๓.๒ โครงการศูนย์พัฒนาการเกษตรภูสิงห์ อันเนื่องมาจากพระราชดำริ จังหวัดศรีสะเกษ | ๓-๒ |
| ๓.๓ โครงการพัฒนาพื้นที่บริเวณหนองอึ่ง อันเนื่องมาจากพระราชดำริ จังหวัดยโสธร | ๓-๓ |
| ๓.๔ โครงการอ่างเก็บน้ำนฤบดินทรจินดา อันเนื่องมาจากพระราชดำริ จังหวัดปราจีนบุรี | ๓-๔ |
| ๓.๕ โครงการร่วมพัฒนาพื้นที่กอบัญชาการตำรวจตระเวนชายแดนเพื่อดำเนินงานตาม “หลักปรัชญาของเศรษฐกิจพอเพียง” พื้นที่ค่ายนเรศวร อำเภอชะอำ จังหวัดเพชรบุรี | ๓-๕ |
| ๓.๖ โครงการศูนย์บริการและพัฒนาลุ่มน้ำปายตามพระราชดำริ จังหวัดแม่ฮ่องสอน | ๓-๖ |
| ๓.๗ โครงการศูนย์บริการและพัฒนาที่สูงปางตองตามพระราชดำริ จังหวัดแม่ฮ่องสอน | ๓-๗ |
| ๓.๘ โครงการพัฒนาพื้นที่ราบเชิงเขา จังหวัดสระแก้ว – ปราจีนบุรี ตามพระราชดำริ | ๓-๘ |
| ๓.๙ โครงการศูนย์พัฒนาไม้ผลตามพระราชดำริ จังหวัดจันทบุรี | ๓-๙ |
| ๓.๑๐ โครงการศูนย์บริการการพัฒนาปลวกแดงตามพระราชดำริ จังหวัดระยอง | ๓-๑๐ |
| ๓.๑๑ โครงการศูนย์พัฒนาปศุสัตว์ตามพระราชดำริ อำเภอด่านซ้าย จังหวัดเลย | ๓-๑๑ |
| ๓.๑๒ โครงการคลินิกเกษตรเคลื่อนที่ในพระราชานุเคราะห์ สมเด็จพระบรมโอรสาธิราช ฯ สยามมกุฎราชกุมาร | ๓-๑๒ |
| ๓.๑๓ โครงการเกษตรวิทยา อำเภอแม่ริม จังหวัดเชียงใหม่ | ๓-๑๓ |
| ๓.๑๔ โครงการพัฒนาตามพระราชดำริ อำเภอสันป่าตอง จังหวัดเชียงใหม่ | ๓-๑๔ |
| ๓.๑๕ โครงการร้อยใจรัก จังหวัดเชียงใหม่ | ๓-๑๕ |
| ๓.๑๖ โครงการรักษาน้ำเพื่อพระแม่ของแผ่นดิน | ๓-๑๖ |
| ๓.๑๗ โครงการศูนย์ภูฟ้าพัฒนา อันเนื่องมาจากพระดำริ จังหวัดน่าน | ๓-๑๗ |
| ๓.๑๘ โครงการพัฒนาพื้นที่ลุ่มน้ำปากพนัง อันเนื่องมาจากพระราชดำริ จังหวัดนครศรีธรรมราช | ๓-๑๘ |

ส่วนที่ ๑

รายงานการติดตามผลการดำเนินงานแผนงานยุทธศาสตร์เสริมสร้างพลังทางสังคม
โครงการอันเนื่องมาจากพระราชดำริ และโครงการที่มีการประยุกต์ใช้หลักปรัชญาของเศรษฐกิจพอเพียง

**รายงานการติดตามผลการดำเนินงานแผนงานยุทธศาสตร์เสริมสร้างพลังทางสังคม
โครงการอันเนื่องมาจากพระราชดำริ และโครงการที่มีการประยุกต์ใช้หลักปรัชญาของเศรษฐกิจพอเพียง
ประจำปีงบประมาณ พ.ศ. ๒๕๖๕
ไตรมาสที่ ๓ (๑ ตุลาคม ๒๕๖๔ – ๓๐ มิถุนายน ๒๕๖๕)**

ด้วยสำนักงานเศรษฐกิจการเกษตร (สศก.) ได้ดำเนินการติดตามความก้าวหน้าผลการดำเนินงานโครงการอันเนื่องมาจากพระราชดำริ และโครงการที่มีการประยุกต์ใช้หลักปรัชญาของเศรษฐกิจพอเพียง ที่ดำเนินการในปีงบประมาณ พ.ศ. ๒๕๖๕ เพื่อจัดทำรายงานความก้าวหน้า ปัญหาอุปสรรค พร้อมทั้งข้อเสนอแนะ เพื่อใช้เป็นข้อมูลประกอบการตัดสินใจของผู้บริหารในการปรับปรุงแก้ไขการดำเนินงานแผนงาน/โครงการเป็นรายไตรมาส จำนวน ๑๗ โครงการ โดยรวบรวมข้อมูลจากหน่วยงานที่เกี่ยวข้องผ่านระบบประเมินผลและติดตามโครงการเชิงนโยบายของกระทรวงเกษตรและสหกรณ์ รวมทั้งการติดตามในพื้นที่ของเจ้าหน้าที่ศูนย์ประเมินผลและเจ้าหน้าที่สำนักงานเศรษฐกิจการเกษตรที่ ๑ – ๑๒ การรายงานครั้งนี้เป็นการรายงานผลการดำเนินงานไตรมาสที่ ๓ เป็นผลงานสะสมตั้งแต่วันที่ ๑ ตุลาคม ๒๕๖๔ – ๓๐ มิถุนายน ๒๕๖๕ สรุปสาระสำคัญ ได้ดังนี้

๑.๑ ภาพรวม

๑.๑.๑ ผลการเบิกจ่ายงบประมาณ ณ วันที่ ๓๐ มิถุนายน ๒๕๖๕ จำนวน ๑๕๓,๔๙๐,๑๓๘ บาท คิดเป็นร้อยละ ๓๒.๔๔ ของงบประมาณที่ได้รับการจัดสรร ๔๗๔,๓๑๑,๐๔๐ บาท ซึ่งส่วนใหญ่โครงการมีผลการเบิกจ่ายในระดับต่ำ โดยโครงการอ่างเก็บน้ำนฤปดินทรจินดา อันเนื่องมาจากพระราชดำริ เป็นโครงการที่ได้รับจัดสรรงบประมาณมากที่สุดร้อยละ ๗๘.๒๕ ของงบประมาณทั้งหมด และเบิกจ่ายเพียงร้อยละ ๒๔.๗๗ สำหรับโครงการอันเนื่องมาจากพระราชดำริที่มีผลการเบิกจ่ายสูงที่สุด ๓ ลำดับแรก ได้แก่ โครงการศูนย์บริการและพัฒนาลุ่มน้ำปายตามพระราชดำริ จังหวัดแม่ฮ่องสอนมีผลเบิกจ่าย ๒,๓๑๔,๙๓๑ บาท คิดเป็นร้อยละ ๘๖.๕๗ ของงบประมาณที่ได้รับจัดสรร ๒,๖๗๓,๙๕๐ บาท โครงการศูนย์พัฒนาปศุสัตว์ตามพระราชดำริ อำเภอด่านซ้าย จังหวัดเลย มีผลเบิกจ่าย ๒,๐๖๔,๘๗๕ บาท คิดเป็นร้อยละ ๘๑.๐๗ ของงบประมาณที่ได้รับจัดสรร ๒,๕๔๗,๐๒๙ บาท และโครงการพัฒนาพื้นที่ราบเชิงเขา จังหวัดสระแก้ว – ปราจีนบุรี ตามพระราชดำริ มีผลเบิกจ่าย ๑,๔๕๑,๖๐๐ บาท คิดเป็นร้อยละ ๗๙.๖๑ ของงบประมาณที่ได้รับจัดสรร ๑,๘๒๓,๔๗๕ บาท ตามลำดับ (ตารางแสดงผลการเบิกจ่ายงบประมาณ)

๑.๑.๒ ผลการดำเนินงาน (ตารางแสดงผลการดำเนินงาน)

๑) โครงการอันเนื่องมาจากพระราชดำริ

๑.๑) การอบรมถ่ายทอดความรู้ ดำเนินการอบรมถ่ายทอดความรู้ให้เกษตรกร ๓,๔๐๔ ราย คิดเป็นร้อยละ ๗๙.๐๙ ของเป้าหมาย ๔,๓๐๔ ราย อบรม สอน แนะนำ กำกับ การจัดทำบัญชี ๗๘๘ ราย ครบตามเป้าหมาย

๑.๒) การส่งเสริมพัฒนาอาชีพ ดำเนินการส่งเสริมและพัฒนาอาชีพด้านการเกษตรให้เกษตรกร ๑,๔๘๑ ราย คิดเป็นร้อยละ ๗๔.๔๒ ของเป้าหมาย ๑,๙๙๐ ราย เนื้อที่ ๓๐๐ ไร่ คิดเป็นร้อยละ ๙๙.๓๔ ของเป้าหมาย ๓๐๒ ไร่ กลุ่มเกษตรกร ๕๖ กลุ่ม คิดเป็นร้อยละ ๖๘.๒๙ ของเป้าหมาย ๘๒ กลุ่ม และโรงเรียน ๒ โรงเรียน คิดเป็นร้อยละ ๓๓.๓๓ ของเป้าหมาย ๖ โรงเรียน

๑.๓) การจัดทำแปลงสาธิต/ แปลงเรียนรู้ ดำเนินการจัดทำแปลงสาธิต และแปลงเรียนรู้ ด้านการเกษตร ๑๐,๔๒๔ ไร่ คิดเป็นร้อยละ ๗๗.๗๖ ของเป้าหมาย ๑๓,๔๐๕ ไร่ และจุดเรียนรู้ด้านการสัตว ๒๔๓ ตัว คิดเป็นร้อยละ ๗๕.๐๐ ของเป้าหมาย ๓๒๔ ตัว

๑.๔) สนับสนุนปัจจัยการผลิต ดำเนินการสนับสนุนวัสดุการเกษตรบำรุงรักษาแปลงหม่อน ๔.๒๕ ไร่ คิดเป็นร้อยละ ๔๕.๙๕ ของเป้าหมาย ๙.๒๕ ไร่

๑.๕) การผลิตปัจจัยเพื่อแจกจ่าย ดำเนินการผลิตพันธุ์สัตว์ ๕,๓๑๙,๗๘๑ ตัว คิดเป็นร้อยละ ๘๗.๑๙ ของเป้าหมาย ๖,๑๐๑,๒๐๔ ตัว และผลิตพันธุ์สัตว์น้ำ ๑,๐๙๐,๐๐๐ ตัว คิดเป็นร้อยละ ๕๔.๕๐ ของเป้าหมาย ๒,๐๐๐,๐๐๐ ตัว ผลิตพันธุ์พืช ๑๕๐๐ ต้น คิดเป็นร้อยละ ๓๐.๐๐ ของเป้าหมาย ๕,๐๐๐ ต้น และผลิตก้อนเชื้อเห็ด ๓,๐๐๐ ก้อนครบตามเป้าหมาย

๒) โครงการที่มีการประยุกต์ใช้หลักปรัชญาของเศรษฐกิจพอเพียง

โครงการคลินิกเกษตรเคลื่อนที่ ดำเนินการจัดกิจกรรมคลินิกเกษตรเคลื่อนที่ ๓๐๘ ครั้ง ครบตามเป้าหมาย และเกษตรกรเข้ารับบริการคลินิก จำนวน ๘๒,๒๓๗ ราย คิดเป็นร้อยละ ๘๖.๓๘ ของเป้าหมาย ๙๕,๒๐๐ ราย

ตารางแสดงผลการเบิกจ่ายงบประมาณโครงการพระราชดำริ และโครงการที่มีการประยุกต์ใช้หลักปรัชญาของเศรษฐกิจพอเพียง ประจำปีงบประมาณ ๒๕๖๕

| ลำดับที่ | แผนงาน/โครงการ | การเบิกจ่ายงบประมาณ (บาท) | | |
|----------|---|---------------------------|------------|--------|
| | | แผน | ผล | ร้อยละ |
| ๑ | โครงการศูนย์พัฒนาการเกษตรภูสิงห์อันเนื่องมาจากพระราชดำริ จังหวัดศรีสะเกษ | ๓,๐๒๘,๒๑๐ | ๑,๖๓๓,๐๕๑ | ๕๓.๙๓ |
| ๒ | โครงการพัฒนาพื้นที่บริเวณหนองอ้ออันเนื่องมาจากพระราชดำริ จังหวัดยโสธร | ๑,๐๖๘,๑๓๐ | ๓๑๑,๓๐๐ | ๒๙.๑๔ |
| ๓ | โครงการอ่างเก็บน้ำนฤบดินทรจินดาอันเนื่องมาจากพระราชดำริ จังหวัดปราจีนบุรี | ๓๗๑,๑๔๒,๓๐๐ | ๙๑,๙๒๑,๘๐๐ | ๒๔.๗๗ |
| ๔ | โครงการร่วมพัฒนาพื้นที่กองบัญชาการตำรวจตระเวนชายแดนเพื่อดำเนินงานตาม “หลักปรัชญาของเศรษฐกิจพอเพียง” พื้นที่ค่ายนเรศวร อำเภอชะอำ จังหวัดเพชรบุรี | ๓๙๖,๔๓๕ | ๒๙๘,๑๕๘ | ๗๕.๒๑ |
| ๕ | โครงการศูนย์บริการและพัฒนาหลุ่มน้ำปายตามพระราชดำริ จังหวัดแม่ฮ่องสอน | ๒,๖๗๓,๙๕๐ | ๒,๓๑๔,๙๓๑ | ๘๖.๕๗ |
| ๖ | โครงการศูนย์บริการและพัฒนาที่สูงปางตองตามพระราชดำริ จังหวัดแม่ฮ่องสอน | ๑,๔๕๖,๕๓๕ | ๙๖๓,๐๑๘ | ๖๖.๑๒ |
| ๗ | โครงการพัฒนาพื้นที่ราบเชิงเขา จังหวัดสระแก้ว – ปราจีนบุรี ตามพระราชดำริ | ๑,๘๒๓,๔๗๕ | ๑,๔๕๑,๖๐๐ | ๗๙.๖๑ |
| ๘ | โครงการศูนย์พัฒนาไม้ผลตามพระราชดำริ จังหวัดจันทบุรี | ๑,๔๖๔,๘๓๐ | ๑,๐๗๙,๔๙๗ | ๗๓.๖๙ |
| ๙ | โครงการศูนย์บริการการพัฒนาปลวกแดงตามพระราชดำริ จังหวัดระยอง | ๑,๓๐๒,๗๓๐ | ๘๑๐,๗๐๘ | ๖๒.๒๓ |
| ๑๐ | โครงการศูนย์พัฒนาปศุสัตว์ตามพระราชดำริ อำเภอด่านซ้าย จังหวัดเลย | ๒,๕๔๗,๐๒๙ | ๒,๐๖๔,๘๗๕ | ๘๑.๐๗ |

ตารางแสดงผลการเบิกจ่ายงบประมาณโครงการพระราชดำริและโครงการที่มีการประยุกต์ใช้หลักปรัชญาของเศรษฐกิจพอเพียง ประจำปีงบประมาณ ๒๕๖๕ (ต่อ)

| ลำดับที่ | แผนงาน/โครงการ | การเบิกจ่ายงบประมาณ (บาท) | | |
|------------|--|---------------------------|--------------------|--------------|
| | | แผน | ผล | ร้อยละ |
| ๑๑ | โครงการคลินิกเกษตรเคลื่อนที่ | ๒๐,๔๐๙,๑๓๕ | ๑๐,๑๑๓,๖๔๐ | ๔๙.๕๕ |
| ๑๒ | โครงการเกษตรวิชญา อำเภอแม่ริม จังหวัดเชียงใหม่ | ๓,๓๖๐,๙๘๐ | ๒,๒๕๒,๓๑๖ | ๖๗.๐๑ |
| ๑๓ | โครงการพัฒนาตามพระราชดำริ อำเภอสันป่าตอง จังหวัดเชียงใหม่ | ๑,๑๓๔,๘๓๐ | ๗๔๓,๕๙๐ | ๖๕.๕๒ |
| ๑๔ | โครงการร้อยใจรัก จังหวัดเชียงใหม่ | ๘๑๒,๑๐๐ | ๔๗๑,๘๐๐ | ๕๘.๑๐ |
| ๑๕ | โครงการ “รักษาน้ำเพื่อพระแม่ของแผ่นดิน” จังหวัดเชียงใหม่ และเลย | ๔๐,๔๐๒,๓๕๐ | ๒๖,๔๙๖,๗๐๙ | ๖๕.๕๘ |
| ๑๖ | โครงการศูนย์ภูฟ้าพัฒนาอันเนื่องมาจากพระดำริ จังหวัดน่าน | ๕,๙๑๕,๑๘๐ | ๒,๘๑๖,๗๐๐ | ๔๗.๖๒ |
| ๑๗ | โครงการพัฒนาพื้นที่ลุ่มน้ำปากพนังอันเนื่องมาจากพระราชดำริ จังหวัดนครศรีธรรมราช | ๑๕,๓๗๒,๘๔๐ | ๘,๑๔๖,๔๔๕ | ๕๒.๙๙ |
| รวม | | ๔๗๔,๓๑๑,๐๔๐ | ๑๕๓,๔๙๐,๑๓๘ | ๓๒.๔๔ |

ที่มา : จากการรายงานความก้าวหน้าผ่านระบบประเมินผล และติดตามโครงการเชิงนโยบาย กษ. (ข้อมูล ณ ๓๐ มิถุนายน ๒๕๖๕)

ตารางแสดงผลการดำเนินงานโครงการอันเนื่องมาจากพระราชดำริ และโครงการที่มีการประยุกต์ใช้หลักปรัชญาของเศรษฐกิจพอเพียง

| โครงการ | กิจกรรม | หน่วย | เป้าหมาย | ผลงาน | ร้อยละ | |
|------------------------------------|-----------------------------------|------------------------------------|----------|--------|--------|--------|
| ๑. โครงการอันเนื่องมาจากพระราชดำริ | ๑. การอบรมถ่ายทอดความรู้ | ราย | ๔,๓๐๔ | ๓,๔๐๔ | ๗๙.๐๙ | |
| | ๒. กำกับ แนะนำ การจัดทำบัญชี | ราย | ๗๘๘ | ๗๘๘ | ๑๐๐.๐๐ | |
| | ๓. การส่งเสริมพัฒนาอาชีพ | กลุ่ม | ๘๒ | ๕๖ | ๖๘.๒๙ | |
| | | จุด | ๑ | ๑ | ๑๐๐.๐๐ | |
| | | แปลง | ๖๐ | ๐ | ๐.๐๐ | |
| | ๔. การจัดทำแปลงสาธิต/แปลงเรียนรู้ | ราย | ๑,๙๙๐ | ๑,๔๘๑ | ๗๔.๔๒ | |
| | | โรงเรียน | ๖ | ๒ | ๓๓.๓๓ | |
| | | ไร่ | ๓๐๒ | ๓๐๐ | ๙๙.๓๔ | |
| | | งาน | ๒ | ๐ | ๐.๐๐ | |
| | | ๔.๑ สาธิตการเลี้ยงสัตว์ | จุด | ๕ | ๓ | ๖๐.๐๐ |
| | | | ตัว | ๓๒๔ | ๒๔๓ | ๗๕.๐๐ |
| | | | บ่อ | ๑ | ๑ | ๑๐๐.๐๐ |
| | | ๔.๒ การเลี้ยงชันโรง/ผึ้ง | แปลง | ๒ | ๒ | ๑๐๐.๐๐ |
| | | | รัง | ๑๐๕ | ๑๐๕ | ๑๐๐.๐๐ |
| | | ๔.๓ จัดทำแปลงเรียนรู้สำหรับเกษตรกร | ราย | ๒๓๒ | ๒๒๗ | ๙๗.๘๔ |
| | โรงเรียน | | ๗ | ๕ | ๗๑.๔๓ | |
| ไร่ | ๑๓,๔๐๔.๕๐ | | ๑๐,๔๒๓.๕ | ๗๗.๗๖ | | |
| ศูนย์/แปลง | ๖ | | ๖ | ๑๐๐.๐๐ | | |
| ๔.๔ จุดเรียนรู้และสาธิต | แห่ง | ๑๗ | ๗ | ๔๑.๑๘ | | |

ตารางแสดงผลการดำเนินงานโครงการอันเนื่องมาจากพระราชดำริ และโครงการที่มีการประยุกต์ใช้หลักปรัชญาของเศรษฐกิจพอเพียง (ต่อ)

| โครงการ | กิจกรรม | หน่วย | เป้าหมาย | ผลงาน | ร้อยละ |
|---|-------------------------------------|----------|-----------|-----------|--------|
| | ๕. สนับสนุนปัจจัยการผลิต | | | | |
| | ๕.๑ สนับสนุนก้อนเชื้อเห็ด | ก้อน | ๒,๐๐๐ | ๒,๐๐๐ | ๑๐๐.๐๐ |
| | ๕.๒ สนับสนุนปัจจัยการผลิตการเกษตร | ราย | ๔๕ | ๓ | ๖.๖๗ |
| | แก้เกษตรกร | | | | |
| | ๕.๓ สนับสนุนขยายพันธุ์ไม้ใน | โรงเรือน | ๒ | ๐ | ๐.๐๐ |
| | โรงเรือนเพาะชำ | | | | |
| | ๕.๔ สนับสนุนวัสดุการเกษตรบำรุงรักษา | ไร่ | ๙.๒๕ | ๔.๒๕ | ๔๕.๙๕ |
| | แปลงหม่อน | | | | |
| | ๖. ผลิตปัจจัย | | | | |
| | ๖.๑ ผลิตก้อนเชื้อเห็ด | ก้อน | ๓,๐๐๐ | ๓,๐๐๐ | ๑๐๐.๐๐ |
| | ๖.๒ ผลิตเมล็ดพันธุ์พืช | ตัน | ๕,๐๐๐ | ๓,๐๐๐ | ๖๐.๐๐ |
| | ๖.๓ ผลิตพันธุ์สัตว์ | ตัว | ๖,๑๐๑,๒๐๔ | ๕,๓๑๙,๗๘๑ | ๘๗.๑๙ |
| | ๖.๔ ผลิตพันธุ์สัตว์น้ำ | พันตัว | ๒,๐๐๐ | ๑,๐๙๐ | ๕๔.๕๐ |
| | ๖.๕ ปลูกพืชอาหารสัตว์ | ไร่ | ๓๐ | ๓๐ | ๑๐๐.๐๐ |
| | ๗. การขยายผล | | | | |
| | ๗.๑ ขยายผลสู่เกษตรกร | ราย | ๑๙๐ | ๑๑๕ | ๖๐.๕๓ |
| | ๗.๒ ขยายผลสู่พื้นที่ | แปลง | ๑๐ | ๑๐ | ๑๐๐.๐๐ |
| ๒. โครงการที่มีการประยุกต์ใช้หลักปรัชญาของเศรษฐกิจพอเพียง | ๑. จัดกิจกรรมคลินิกเกษตรเคลื่อนที่ฯ | | ๓๐๘ | ๓๐๘ | ๑๐๐.๐๐ |
| | ๒. เกษตรกรใช้บริการคลินิก | | ๙๕,๒๐๐ | ๘๒,๒๓๗ | ๘๖.๓๘ |

ที่มา : จากการรายงานความก้าวหน้าผ่านระบบประเมินผล และติดตามโครงการเชิงนโยบาย กษ. (ข้อมูล ณ ๓๐ มิถุนายน ๒๕๖๕)

๑.๒ ผลการดำเนินงานรายโครงการ

๑.๒.๑ โครงการศูนย์พัฒนาการเกษตรภูสิงห์ อันเนื่องมาจากพระราชดำริ จังหวัดศรีสะเกษ กรมวิชาการเกษตร เป็นหน่วยงานหลักร่วมกับ กรมการข้าว กรมประมง กรมปศุสัตว์ กรมหม่อนไหม ชลประทาน กรมพัฒนาที่ดิน กรมตรวจบัญชีสหกรณ์ กรมส่งเสริมการเกษตร กรมส่งเสริมสหกรณ์ สำนักงานปลัดกระทรวงเกษตรและสหกรณ์ และสำนักงานเศรษฐกิจการเกษตร มีวัตถุประสงค์เพื่อ ศึกษาทดลองวิจัยแนวทางและวิธีการพัฒนาตามแนวพระราชดำริและตัวแบบความสำเร็จในลักษณะ พิพิธภัณฑ์ธรรมชาติที่มีชีวิต เป็นศูนย์บริการแบบเบ็ดเสร็จที่จุดเดียวที่บูรณาการดำเนินงานอย่างเป็นองค์รวมเป็นระบบครบวงจร ขยายผลองค์ความรู้สู่ประชาชนโดยพัฒนา ส่งเสริมฐานการผลิตด้านการเกษตรและอาชีพที่สอดคล้องกับภูมิสังคม เพื่อสร้างความมั่นคงด้านอาหารให้ประชาชนกินที่อยู่ดีพึ่งตนเองได้ พัฒนาคนและคุณภาพของคน ให้มีการเรียนรู้อย่างต่อเนื่อง มีภูมิคุ้มกันต่อการเปลี่ยนแปลง และพัฒนาสังคมเพื่อสร้างความมั่นคงของมนุษย์ ขยายผลองค์ความรู้ตามแนวพระราชดำริ เพื่อสร้างความมั่นคงของฐานทรัพยากรธรรมชาติ เป็นภูมิคุ้มกันรองรับผลกระทบการเปลี่ยนแปลงสภาพภูมิอากาศ เผยแพร่ประชาสัมพันธ์เชิงรุกแก่กลุ่มเป้าหมายต่าง ๆ และขยายผลสู่ระดับประเทศ และประเทศเพื่อนบ้าน เป้าหมายของโครงการ หมู่บ้านเร่งด่วน อันดับ ๑ ประกอบด้วย ๒๗ หมู่บ้าน ๗ ตำบล หมู่บ้านเร่งด่วน อันดับ ๒ ประกอบด้วย ๔๑ หมู่บ้าน ๔ ตำบล หมู่บ้านเร่งด่วน อันดับ ๓ ประกอบด้วย ๑๓ หมู่บ้าน ๒ ตำบล แปลงเกษตรกรต้นแบบ หมู่บ้านเศรษฐกิจพอเพียงต้นแบบ งบประมาณ ๓,๐๒๘,๒๑๐ บาท เบิกจ่ายแล้ว ๑,๖๓๓,๐๕๑ บาท (ร้อยละ ๕๓.๙๓)

๑) ผลการดำเนินงาน

๑.๑) การอบรมถ่ายทอดความรู้ และส่งเสริมพัฒนาอาชีพ การถ่ายทอดองค์ความรู้ทางวิชาการและเทคโนโลยีด้านการเกษตรด้านพืช (เกษตรกรขยายผล) ๖๔ ราย ครบตามเป้าหมาย สาธิตการเลี้ยงสัตว์ปีก ๑๐๐ ราย ครบตามเป้าหมาย สร้างกระบวนการเรียนรู้แบบมีส่วนร่วม ๔/๔๐ ครั้ง/ราย ครบตามเป้าหมาย การถ่ายทอดความรู้เทคโนโลยีด้านการเกษตรหลักสูตรการเพิ่มประสิทธิภาพ การผลิตพืชไร่ พืชผัก การใช้น้ำอย่างมีประสิทธิภาพ ๕๐ ราย ครบตามเป้าหมาย แนะนำ ส่งเสริมการดำเนินกิจการของสหกรณ์ให้มีความเข้มแข็ง และดำเนินการตามแผนพัฒนาสหกรณ์ที่กำหนด พร้อมนำหลักปรัชญาเศรษฐกิจพอเพียงมาประยุกต์ใช้ในการดำเนินงาน ๑ สหกรณ์ ๔ ครั้ง ครบตามเป้าหมาย และจัดประชุมเชิงปฏิบัติการเพื่อร่วมกันวิเคราะห์การดำเนินงานของสหกรณ์จุดอ่อน จุดแข็ง แล้วนำผลที่ได้มากำหนด เป็นแผนงานประจำปี และพัฒนาสหกรณ์ให้บรรลุตามวัตถุประสงค์ และตัวชี้วัดของโครงการ ๑ ครั้ง ๑๐ ราย (เป้าหมาย ๑ ครั้ง ๑๐ ราย)

๑.๒) การจัดทำแปลงสาธิต/แปลงเรียนรู้สาธิต จัดทำแปลงเรียนรู้การถ่ายทอดเทคโนโลยีการเกษตร ด้านพืช ๖๒ ไร่ (เป้าหมาย ๑๔๖ ไร่) ปลูกพืชอาหารสัตว์ ๒๐ ไร่ครบตามเป้าหมาย สาธิตการทำการใช้น้ำหมักชีวภาพ ๑๘๕ ไร่ (เป้าหมาย ๒๕๐ ไร่) สาธิตการทำปุ๋ยหมัก พด. ๒๕ ไร่ (เป้าหมาย ๓๕ ไร่)

๑.๓) การสนับสนุนปัจจัยการผลิต ผลิตภัณฑ์สัตว์น้ำแจกจ่ายเกษตรกร ๖๙๕,๕๐๐ ตัว (เป้าหมาย ๘๐๐,๐๐๐ ตัว) ผลิตลูกสัตว์ปีก ๑,๐๐๐ ตัว ครบตามเป้าหมาย

๑.๔) การอำนวยความสะดวกและการติดตามผล ดำเนินการรวบรวมข้อมูลจากหน่วยงานที่เกี่ยวข้องในส่วนกลาง ๓ ครั้ง (เป้าหมาย ๔ ครั้ง) จัดทำสรุปรายงานผลการติดตามเสนอผู้บริหารกระทรวงเกษตรและสหกรณ์ ๓ ครั้ง (เป้าหมาย ๔ ครั้ง) และดำเนินการติดตามผลการดำเนินงานจากหน่วยงานที่เกี่ยวข้องในพื้นที่ ๑ ครั้ง ครบตามเป้าหมาย

๒) กิจกรรมอื่น ๆ อยู่ระหว่างดำเนินการตามแผนปฏิบัติงานและงบประมาณ ซึ่งมีแผนดำเนินการ ดังนี้

๒.๑) การอบรมถ่ายทอดความรู้ และส่งเสริมพัฒนาอาชีพ ดำเนินการถ่ายทอดองค์ความรู้ การติดตามและขยายผลด้านข้าว ๕๐ ราย พัฒนาอาชีพเกษตรกรด้านการเลี้ยงสัตว์ ๒ กลุ่ม ๒๐ ราย

๒.๒) การจัดทำแปลงเรียนรู้ และแปลงสาธิต จัดทำแปลงเรียนรู้และสาธิตการผลิตเมล็ดพันธุ์ข้าวพันธุ์ดี ๑๐ ไร่ ดูแลรักษาพัฒนาแปลงเรียนรู้ภายในศูนย์ ๔๐ ไร่ และแปลงเรียนรู้ประสิทธิภาพการผลิต พืชไร่พืชผักและการใช้น้ำอย่างมีประสิทธิภาพ ๕ ไร่

๓) ผลการติดตามในพื้นที่

ผลการติดตามการดำเนินงานโครงการศูนย์พัฒนาการเกษตรภูสิงห์ อันเนื่องมาจากพระราชดำริ จังหวัดศรีสะเกษ ปี ๒๕๖๔ โดยการสัมภาษณ์เจ้าหน้าที่ของหน่วยงานที่เกี่ยวข้อง และเกษตรกรที่ผ่านการอบรมหลักสูตร “เกษตรทฤษฎีใหม่” ดำเนินการโดยศูนย์พัฒนาการเกษตรภูสิงห์ หลักสูตร “การเลี้ยงไก่ลูกผสมพันธุ์พื้นเมือง” หลักสูตร “การส่งเสริมการเลี้ยงโคเนื้อคุณภาพ” ดำเนินการโดย สำนักงานปศุสัตว์จังหวัดศรีสะเกษและหลักสูตรส่งเสริมและถ่ายทอดความรู้การเพิ่มประสิทธิภาพการผลิตพืชไร่ พืชผัก และการใช้น้ำอย่างมีประสิทธิภาพ เพื่อพัฒนาเป็นเกษตรกรต้นแบบ ซึ่งดำเนินการโดย สำนักงานเกษตรจังหวัดศรีสะเกษ พบว่า

๓.๑) การใช้บริการของศูนย์พัฒนาการเกษตรภูสิงห์ อันเนื่องมาจากพระราชดำริ จังหวัดศรีสะเกษ เกษตรกรส่วนใหญ่ร้อยละ ๗๕.๗๖ เคยเข้าไปใช้บริการภายในโครงการ ฯ ส่วนเกษตรกรร้อยละ ๒๔.๒๔ ไม่เคยเข้าไปใช้บริการเนื่องจากเกษตรกรบางส่วนอยู่ต่างอำเภอต้องใช้เวลาเดินทางค่อนข้างนาน อีกทั้งเกษตรกรยังมีภาระงานในแปลงเกษตรที่ค่อนข้างเยอะ

๓.๒) ระดับความรู้ความเข้าใจต่อหลักสูตรที่อบรม เกษตรกรร้อยละ ๕๑.๙๗ มีความเข้าใจในระดับมากที่สุด ที่ค่าคะแนนเฉลี่ย ๔.๔๓ รองลงมา ร้อยละ ๓๘.๕๘ มีความเข้าใจระดับมาก และ ร้อยละ ๙.๔๕ มีความรู้ความเข้าใจระดับปานกลาง ตามลำดับ

๓.๓) ผลกระทบด้านเศรษฐกิจ สังคม และสิ่งแวดล้อม

๓.๓.๑) ด้านเศรษฐกิจ การเปลี่ยนแปลงด้านรายจ่าย และรายได้ เกษตรกรที่นำความรู้ไปปฏิบัติร้อยละ ๙๕.๙๒ มีรายจ่ายในครัวเรือนลดลงจากการนำพืชผัก ไม้ผลที่ปลูกและเลี้ยงสัตว์เอง มาบริโภคในครัวเรือนเฉลี่ย ๙,๒๗๙ บาทต่อครัวเรือนต่อปี สำหรับการเปลี่ยนแปลงด้านรายได้ พบว่า เกษตรกร ร้อยละ ๘๓.๖๗ นำความรู้ไปปฏิบัติแล้วมีรายได้เพิ่มขึ้น จากการจำหน่าย ไม้ผล พืชผัก กาแฟ ไก่ ไข่ไก่ และโค เฉลี่ย ๒๘,๐๑๙ บาทต่อครัวเรือนต่อปี

๓.๓.๒) ด้านสังคม เกษตรกรร้อยละ ๓๗.๗๖ มีการการรวมกลุ่มกันเพื่อทำกิจกรรมทางการเกษตร เช่น เลี้ยงไก่ เลี้ยงโค เพาะเห็ด และร้อยละ ๖๒.๒๔ ไม่มีการรวมกลุ่มเพราะเกษตรกรอยู่ในพื้นที่ที่ไกลกัน

๓.๓.๓) ด้านการขยายองค์ความรู้ เกษตรกรร้อยละ ๔๑.๘๔ ได้ถ่ายทอดความรู้ให้แก่บุคคลอื่นต่อสำหรับเรื่องที่น่าไปถ่ายทอดให้แก่บุคคลอื่น เช่น การปลูกไม้ผล การเลี้ยงไก่ ส่วนผู้ผ่านการอบรมร้อยละ ๕๘.๑๖ ไม่ได้นำความรู้ไปถ่ายทอดให้แก่บุคคลอื่นต่อ เนื่องจากเกษตรกรมีภารกิจในแปลงเกษตรค่อนข้างมาก

๓.๓.๔) ด้านสิ่งแวดล้อม เกษตรกรร้อยละ ๘๕.๗๖ เห็นว่าหลังจากนำความรู้ที่ได้รับไปใช้ประโยชน์ ส่งผลให้ดินมีคุณภาพที่ดีขึ้น สภาพอากาศภายในเปลี่ยนแปลงดีขึ้น มีปริมาณพันธุ์สัตว์ในแหล่งน้ำธรรมชาติที่เพิ่มขึ้น และร้อยละ ๑๔.๒๓ ไม่มีการเปลี่ยนแปลงด้านสิ่งแวดล้อม

๓.๔) ความพึงพอใจต่อการเข้าร่วมโครงการ

๓.๔.๑) ด้านหลักสูตรการฝึกอบรม เกษตรกรมีความพึงพอใจต่อเนื้อหาที่ใช้ในการฝึกอบรม ในระดับมากที่สุด ด้วยค่าคะแนน ๔.๖๙

๓.๔.๒) ด้านวิทยากร เกษตรกรมีความพึงพอใจต่อวิทยากรในความรอบรู้และเนื้อหาวิชาที่สอน ระดับมากที่สุด ด้วยค่าคะแนน ๔.๖๘

๓.๔.๓) ด้านสถานที่จัดอบรม เกษตรกรมีความพึงพอใจต่อสถานที่จัดอบรม ระดับมากที่สุด ด้วยค่าคะแนน ๔.๖๗

๓.๔.๔) ความพึงพอใจต่อเจ้าหน้าที่ในการดำเนินงานโครงการ เกษตรกรมีความพึงพอใจต่อเจ้าหน้าที่ในการดำเนินงานโครงการ ระดับมากที่สุด ด้วยค่าคะแนน ๔.๑๕

๓.๔.๕) ความพึงพอใจต่อการดำเนินงานโครงการ เกษตรกรมีความพึงพอใจต่อการดำเนินงานโครงการ ระดับมากที่สุด ด้วยค่าคะแนน ๔.๓๙

๓.๕) ประเด็นที่พบ

๓.๕.๑) เกษตรกรยังประสบปัญหาด้านต้นทุนการปลูกพืช ต้นทุนอาหารสัตว์ที่ค่อนข้างสูง

๓.๕.๒) เกษตรกรประสบปัญหาศัตรูพืชทั้งในสวนไม้ผล นาข้าว และพืชไร่

๓.๖) ข้อเสนอแนะ

๓.๖.๑) กรมพัฒนาที่ดิน ควรให้คำแนะนำในการปรับปรุงบำรุงดินด้วยการใช้น้ำหมักชีวภาพ ปุ๋ยชีวภาพ เพื่อเพิ่มอินทรีย์วัตถุในดิน และควรส่งเสริมองค์ความรู้ทางการเกษตรด้านการลดต้นทุนการปลูกพืชให้กับเกษตรกร

๓.๖.๒) กรมปศุสัตว์ควรเพิ่มองค์ความรู้ด้านการผลิตอาหารสัตว์ใช้เอง จากการใช้วัตถุดิบในพื้นที่ที่สามารถหาได้ง่าย และสามารถปฏิบัติได้จริง เพื่อลดต้นทุนค่าอาหารสัตว์ที่มีแนวโน้มเพิ่มสูงขึ้น

๓.๖.๓) กรมวิชาการเกษตร ควรแนะนำเรื่องการทำศัตรูพืชในแปลงไม้ผล นาข้าว และไร่มันสัมปะหลัง นอกจากกรมวิชาการเกษตรควรสนับสนุนองค์ความรู้เกี่ยวกับวิธีการผลิตปุ๋ยหมักเติมอากาศ เพื่อลดต้นทุนการผลิตให้เกษตรกร

๑.๒.๒ โครงการพัฒนาพื้นที่บริเวณหนองอึ่ง อันเนื่องมาจากพระราชดำริ จังหวัดยโสธร หน่วยงานร่วมดำเนินการ ได้แก่ กรมวิชาการเกษตร กรมการข้าว กรมพัฒนาที่ดิน กรมตรวจบัญชีสหกรณ์ กรมส่งเสริมสหกรณ์ และสำนักงานเศรษฐกิจการเกษตร มีวัตถุประสงค์เพื่อสนองพระราชดำริสมเด็จพระบรมโอรสาธิราชฯ สยามมกุฎราชกุมาร และพระราชเสาวนีย์ สมเด็จพระนางเจ้าฯ พระบรมราชินีนาถ ส่งเสริมให้ราษฎรในชุมชนที่มีวิถีชีวิตสัมพันธ์กับป่า ทั้งในและนอกเขตป่าไม่ให้ความรู้

ความเข้าใจ และสำนึกในการอนุรักษ์ พัฒนา ป่า ป่า ป้องกัน ตลอดจนการใช้ประโยชน์จากป่าไม้อย่างยั่งยืน พัฒนาศักยภาพของประชาชน และองค์กรประชาชน ให้มีขีดความสามารถในการวางแผนการจัดการทรัพยากรป่าไม้แบบมีส่วนร่วมของชุมชนได้อย่างมีประสิทธิภาพ รวมทั้งให้ได้รับประโยชน์ที่ตอบสนองต่อความจำเป็นของชุมชน อย่างยั่งยืน อีกทั้งยังทำให้พื้นที่ป่าไม้ของประเทศมีปริมาณเพิ่มมากขึ้น เป้าหมาย พื้นที่ และเกษตรกรในพื้นที่โครงการพัฒนาพื้นที่บริเวณหนองอึ่ง อันเนื่องมาจากพระราชดำริ จังหวัดยโสธร งบประมาณ ๑,๐๖๘,๑๓๐ บาท เบิกจ่ายแล้ว ๓๑๑,๓๐๐ บาท (ร้อยละ ๒๙.๑๔)

๑) ผลการดำเนินงาน

๑.๑) การอบรมถ่ายทอดความรู้ และส่งเสริมพัฒนาอาชีพ ดำเนินการถ่ายทอดความรู้ทางวิชาการด้านพืชและเทคโนโลยีการผลิตทางการเกษตร ๑๐ ราย ด้านการจัดทำบัญชี กำกับ แนะนำ และติดตามการทำบัญชีของเกษตรกร ๓๕ ราย ถ่ายทอดความรู้ การติดตามและขยายผล ด้านข้าว ดำเนินการแล้ว ๒๐ ราย คิดเป็นร้อยละ ๔๐ ของเป้าหมาย ๕๐ ราย

๑.๒) จัดทำแปลงเรียนรู้ด้านพืช ๔ ไร่ แปลงศึกษาและพัฒนาพันธุ์ข้าวที่เหมาะสมกับสภาพพื้นที่ ๕ ไร่ แปลงเรียนรู้/แปลงสาธิตการผลิตข้าว ๑๐ ไร่ สาธิตการทำกรูน้ำหมักชีวภาพ ๕๐ ไร่ การใช้กรูน้ำหมักชีวภาพ ๕๐ ไร่ ครอบคลุมเป้าหมาย สาธิตการทำปุ๋ยหมัก พด. ๕๐ ไร่ คิดเป็นร้อยละ ๖๖.๖๗ ของเป้าหมาย ๗๕ ไร่

๑.๓) แนะนำ ส่งเสริมการดำเนินกิจกรรมของสหกรณ์ให้มีความเข้มแข็ง และดำเนินการตามแผนพัฒนาสหกรณ์ที่กำหนด พร้อมน้อมนำหลักปรัชญา เศรษฐกิจพอเพียงมาประยุกต์ใช้ในการดำเนินงาน จำนวน ๑ สหกรณ์ ๔ ครั้ง และจัดประชุมเชิงปฏิบัติการเพื่อร่วมกันวิเคราะห์การดำเนินงานของสหกรณ์ให้บรรลุ วัตถุประสงค์และตัวชี้วัดของโครงการ จำนวน ๑ ครั้ง /๒๐ ราย ครอบคลุมเป้าหมาย

๑.๔) การอำนวยการโครงการและการติดตามผล ดำเนินการรวบรวมข้อมูลจากหน่วยงานที่เกี่ยวข้องในส่วนกลาง ๓ ครั้ง (เป้าหมาย ๔ ครั้ง) และจัดทำ สรุปรายงานผลการติดตามเสนอผู้บริหารกระทรวงเกษตรและสหกรณ์ ๓ ครั้ง (เป้าหมาย ๔ ครั้ง)

๒) กิจกรรมอื่น ๆ อยู่ระหว่างดำเนินการตามแผนปฏิบัติงานและงบประมาณ ซึ่งมีแผนดำเนินการ ได้แก่ การจัดทำระบบอนุรักษ์ดินและน้ำ ๓๐๐ ไร่

๓) ผลการติดตามในพื้นที่ ดำเนินการติดตามผู้ได้รับการฝึกอบรมและส่งเสริมพัฒนาอาชีพปีงบประมาณ ๒๕๖๔ สรุปได้ดังนี้

๓.๑) การประชาสัมพันธ์เกี่ยวกับการดำเนินงานของโครงการฯ เกษตรกรทุกรายทราบข่าวการดำเนินงานของโครงการฯ จากสื่อบุคคล ร้อยละ ๑๐๐.๐๐ ซึ่งส่วนใหญ่ทราบจาก ผู้นำชุมชน เจ้าหน้าที่โครงการฯ และเพื่อนบ้าน รองลงมา ร้อยละ ๘๙.๔๖ ทราบจากสื่ออิเล็กทรอนิกส์ แอปพลิเคชันไลน์ เสียตามสายหมู่บ้าน และ เว็บไซต์ของโครงการ

๓.๒) การใช้บริการภายในโครงการฯ เกษตรกรส่วนใหญ่ร้อยละ ๙๒.๙๘ เคยเข้าไปใช้บริการภายในโครงการฯ ซึ่งการใช้บริการของเกษตรกร ได้แก่ ร้อยละ ๘๓.๐๒ เข้าไปศึกษาดูงานด้านต่างๆ เช่น การอนุรักษ์ป่าไม้ การเพาะชำต้นกล้ายางนา เป็นต้น รองลงมา ร้อยละ ๗๓.๖๘ เข้าไปรับการส่งเสริมและพัฒนาอาชีพ เช่น การปลูกหม่อนเลี้ยงไหม การทำบัญชีครัวเรือน การรวมกลุ่มสหกรณ์ ร้อยละ ๓๐.๑๙ เคยเข้าร่วมประชุมการอนุรักษ์ทรัพยากรป่าไม้ ร้อยละ ๒๔.๕๓ เคยเข้าไป ท่องเที่ยวพักผ่อน ส่วนเกษตรกรร้อยละ ๗.๐๒ ไม่เคยเข้าไปใช้บริการเนื่องจากอายุมากแล้วการเดินทางไม่สะดวกและเข้าใจว่าต้องเป็นสมาชิกของโครงการฯ จึงจะสามารถ เข้าไปใช้บริการได้

๓.๓) ระดับความเข้าใจต่อความรู้ที่ได้รับจากโครงการฯ ในภาพรวมเกษตรกรมีความเข้าใจในระดับมาก มีค่าคะแนนเฉลี่ย ๔.๑๓ (คะแนนเต็ม ๕) ซึ่งเกษตรกรร้อยละ ๓๘.๕๗ มีความเข้าใจระดับมาก รองลงมาร้อยละ ๓๐ เข้าใจระดับมากที่สุด ร้อยละ ๒๙.๒๙ เข้าใจระดับปานกลาง และร้อยละ ๒.๑๔ เข้าใจระดับน้อย

๓.๔) การนำความรู้ที่ได้รับจากโครงการฯ ไปใช้ประโยชน์ เกษตรกรที่ได้รับการถ่ายทอดองค์ความรู้ด้านปศุสัตว์ ด้านประมง ด้านหม่อนไหม เกษตรกรทุกรายได้นำความรู้ไปใช้ประโยชน์ ส่วนด้านการพัฒนาที่ดิน ด้านการจัดทำบัญชีและสหกรณ์ และด้านพืช นำความรู้ที่ได้รับไปใช้ประโยชน์ ร้อย ๙๑.๖๗ ร้อยละ ๘๘.๘๙ ร้อยละ ๘๘.๒๔ ตามลำดับโดยนำไปใช้ประโยชน์เพียงบางส่วน

๓.๕) การสนับสนุนปัจจัยการผลิตจากโครงการฯ เกษตรกร ร้อยละ ๙๒.๙๘ ได้รับสนับสนุนปัจจัยการผลิต เช่น เมล็ดพันธุ์ข้าว เมล็ดพันธุ์ข้าวโพด ปุ๋ย อาหารสัตว์ สมุดบัญชีครัวเรือน อุปกรณ์การเลี้ยงไหมและทอผ้า เป็นต้น ทั้งนี้เกษตรกรร้อยละ ๙๔.๓๔ นำปัจจัยการผลิตไปใช้ประโยชน์

๓.๖) การปรับเปลี่ยนรูปแบบการประกอบอาชีพด้านการเกษตร เกษตรกรที่ได้รับการถ่ายทอดองค์ความรู้มีการปรับเปลี่ยนการประกอบอาชีพด้านการเกษตร โดยเกษตรกรร้อยละ ๓๑.๕๘ มีการปลูกพืชผักโดยใช้น้ำน้อย ปลูกพืชผสมผสาน บางส่วนรวมกลุ่มเพื่อการแปรรูปเห็ด ปลูกยางนาเพื่อการอนุรักษ์ทรัพยากรป่าไม้ ร้อยละ ๑๗.๕๔ ปลูกหม่อนเลี้ยงไหมและทอผ้า ร้อยละ ๑๕.๗๙ เกษตรกรทำปุ๋ยหมัก น้ำหมักชีวภาพใช้เอง ร้อยละ ๗.๐๒ ประกอบอาชีพด้านการเลี้ยงสัตว์ และร้อยละ ๕.๒๖ เลี้ยงปลา

๓.๗) ด้านเศรษฐกิจ เกษตรกรที่นำความรู้ไปปรับใช้ ร้อยละ ๕๐.๐๐ มีการเปลี่ยนแปลงทางด้านเศรษฐกิจ ซึ่งครัวเรือนเกษตรกรร้อยละ ๕๖.๑๔ มีรายได้เพิ่มขึ้น โดยครัวเรือนเกษตรกรมีรายได้เพิ่มขึ้นจากการปลูกหม่อน เลี้ยงไหม และทอผ้า เฉลี่ย ๙,๑๘๖ บาทต่อครัวเรือนต่อปี จากการจำหน่ายเห็ดโคน เห็ดเหาะ และการแปรรูป เฉลี่ย ๕,๓๐๐ บาทต่อครัวเรือนต่อปี จากการจำหน่ายผักสวนครัว ๓,๗๕๗ บาทต่อครัวเรือนต่อปี จากการเลี้ยงสัตว์ เช่น เป็ด ไก่ เฉลี่ย ๔,๒๐๐ บาทต่อครัวเรือน ส่วนครัวเรือนเกษตรกรร้อยละ ๗๐.๑๘ สามารถลดรายจ่ายในครัวเรือนได้จากการบริโภคผลผลิตที่ผลิตได้เอง ได้แก่ ข้าว ไม้ผล พืชผัก ไก่ เป็ด ปลา และทอผ้าใส่เอง ซึ่งทำให้ครัวเรือนมีรายจ่ายลดลง เฉลี่ย ๑๘,๐๐๐ บาทต่อครัวเรือนต่อปี ทั้งนี้ ครัวเรือนเกษตรกร ร้อยละ ๓๕.๐๙ สามารถลดต้นทุนในการทำการเกษตร โดยทำปุ๋ยหมัก น้ำหมักชีวภาพใช้เอง เฉลี่ย ๒,๘๐๐ บาทต่อครัวเรือนต่อปี และนำข้าว พืชผักที่ปลูกเองมาเป็นอาหารให้ไก่ เป็ด ปลูกหญ้าเลี้ยงสัตว์เอง ช่วยลดต้นทุนการทำการเกษตร เฉลี่ย ๖,๖๐๐ บาทต่อครัวเรือนต่อปี

๓.๘) ด้านสังคม เกษตรกร ร้อยละ ๘๗.๗๒ มีความรู้ความเข้าใจในการประกอบอาชีพมากขึ้น ร้อยละ ๓๓.๓๓ มีคุณภาพชีวิตดีขึ้น มีผลสืบเนื่องการมีรายได้เพิ่มขึ้น ลดรายจ่ายในครัวเรือน ทำให้ชีวิตความเป็นอยู่ดีขึ้น ร้อยละ ๓๑.๕๘ ได้บริโภคอาหารโปรตีนเพิ่มขึ้น นอกจากนี้ภายหลังการอบรมเกษตรกรร้อยละ ๗๐.๑๘ ได้มีการรวมกลุ่มกับเกษตรกรรายอื่นๆ โดยร้อยละ ๔๗.๕๐ รวมกลุ่มเพาะเห็ด และแปรรูป รองลงมาร้อยละ ๔๒.๕๐ กลุ่มทอผ้าไหม และร้อยละ ๑๐.๐๐ กลุ่มเพาะกล้ายางนา ส่วนเกษตรกรร้อยละ ๒๙.๘๒ ไม่มีการรวมกลุ่มเนื่องจากอายุมาก มีปัญหาสุขภาพ และต้องดูแลผู้ป่วย

๓.๙) ด้านสิ่งแวดล้อม เกษตรกร ร้อยละ ๕๗.๘๙ มีการเปลี่ยนแปลงด้านสิ่งแวดล้อมหลังจากการนำความรู้ไปใช้ประโยชน์ โดยเกษตรกร ร้อยละ ๘๑.๘๒ พบว่า ดินมีคุณภาพดีขึ้น ร้อยละ ๖๐.๖๑ ในแปลงทำการเกษตรมีปริมาณไส้เดือนเพิ่มขึ้น เนื่องจากเกษตรกรทำเกษตรแบบปลอดภัย ลดการใช้สารเคมีในการเกษตร

ผลิตปุ๋ยหมัก น้ำหมักชีวภาพ สารชีวภัณฑ์ป้องกันกำจัดศัตรูพืชใช้เอง ร้อยละ ๓๓.๓๓ สภาพอากาศภายในแปลงดีขึ้น และร้อยละ ๙.๐๙ ปริมาณพันธุ์สัตว์น้ำในแหล่งน้ำธรรมชาติเพิ่มขึ้น

๓.๑๐) ความยั่งยืน เกษตรกรที่ได้รับองค์ความรู้ร้อยละ ๖๓.๑๖ ได้นำความรู้ไปเผยแพร่ต่อบุคคลอื่น ส่วนที่เหลือร้อยละ ๓๖.๘๔ ไม่ได้นำไปเผยแพร่ เนื่องจากสุขภาพไม่ดี มีอายุมาก และไม่มีเวลา สำหรับความต่อเนื่องในการนำความรู้ที่ได้รับมาปฏิบัติของเกษตรกร ร้อยละ ๗๓.๙๐ ยังคงดำเนินการต่อเนื่อง ส่วนที่เหลือร้อยละ ๒๖.๑๐ ไม่ได้ทำต่อเนื่องจากไม่มีวัสดุติด และไม่มีเวลา

๓.๑๑) ความพึงพอใจที่มีต่อโครงการ ในภาพรวมเกษตรกรมีความพึงพอใจต่อการดำเนินงานโครงการในระดับมากที่สุด มีค่าคะแนนเฉลี่ย ๔.๕๗ (คะแนนเต็ม ๕) โดยร้อยละ ๖๑.๒๙ พึงพอใจมากที่สุด รองลงมาร้อยละ ๓๓ พึงพอใจระดับมาก ร้อยละ ๕.๔๖ พึงพอใจปานกลาง และ ร้อยละ ๐.๒๕ พึงพอใจน้อย

๓.๑๒) ข้อค้นพบและข้อเสนอแนะในพื้นที่

๑) เกษตรกรต้องการองค์ความรู้เพิ่มเติม เพื่อทำเป็นอาชีพเสริมเพิ่มรายได้ให้กับครัวเรือน และลดการเคลื่อนย้ายแรงงานออกนอกพื้นที่ เช่น การปลูกพืชในโรงเรือน การแปรรูป การเลี้ยงกบ และการเลี้ยงปลาในกระชัง อีกทั้งต้องการให้สนับสนุนปัจจัยการผลิตทางการเกษตร ดังนั้น กรมวิชาการเกษตร ซึ่งเป็นหน่วยงานหลัก ควรบูรณาการร่วมกับหน่วยงานที่เกี่ยวข้องในการส่งเสริมและพัฒนาอาชีพเพื่อเกิดการต่อยอดสร้างรายได้ให้กับครัวเรือนเกษตรกร

๒) กรมส่งเสริมสหกรณ์ ควรส่งเสริมด้านการตลาดของผลิตภัณฑ์ที่ผลิตได้จากโครงการฯ และจัดหาแหล่งจำหน่ายสินค้าเพื่อให้เกษตรกรมีเกิดรายได้ในชุมชน นอกจากนี้ควรมีการติดตามและให้คำแนะนำจากหน่วยงานบูรณาการอย่างต่อเนื่อง

๑.๒.๓ โครงการอ่างเก็บน้ำนฤปดินทรจินดา อันเนื่องมาจากพระราชดำริ จังหวัดปราจีนบุรี กรมชลประทาน เป็นหน่วยงานหลักร่วมกับ สำนักงานเศรษฐกิจการเกษตร มีวัตถุประสงค์ เพื่อพัฒนาแหล่งน้ำต้นทุน เพิ่มพื้นที่ชลประทาน เพื่อบรรเทาอุทกภัยในพื้นที่ลุ่มน้ำปราจีนบุรีและลุ่มน้ำสาขาในเขตอำเภอนาดี และอำเภอกบินทร์บุรี จังหวัดปราจีนบุรี ใช้เป็นแหล่งน้ำด้านการอุปโภค และการประปา รักษาระบบนิเวศผลักต้นน้ำเค็มและน้ำเน่าเสียในแม่น้ำปราจีนบุรีและแม่น้ำบางปะกง งบประมาณ ก่อสร้างทั้งโครงการ ๙,๐๗๘,๐๐๐,๐๐๐ เบิกจ่ายสะสมแล้ว ๘,๒๐๘,๐๐๐,๐๐๐ บาท คิดเป็นร้อยละ ๙๐.๔๒ ในปีงบประมาณ ๒๕๖๕ ได้รับงบประมาณ ๓๗๑,๑๔๒,๓๐๐ บาท เบิกจ่ายแล้ว ๙๑,๙๒๑,๘๐๐ บาท (ร้อยละ ๒๔.๗๗)

๑) ผลการดำเนินงาน

๑.๑) กำหนดเป้าหมายการก่อสร้างเพิ่มเติมร้อยละ ๒.๐๐ ซึ่งดำเนินการก่อสร้างแล้วร้อยละ ๑.๐๐ คิดเป็นร้อยละ ๕๓.๕๐ ของการดำเนินงานโครงการ

๑.๒) การอำนวยการโครงการและการติดตามผล ดำเนินการรวบรวมข้อมูลจากหน่วยงานที่เกี่ยวข้องในส่วนกลาง ๓ ครั้ง (เป้าหมาย ๔ ครั้ง) และจัดทำสรุปรายงานผลการติดตามเสนอผู้บริหารกระทรวงเกษตรและสหกรณ์ ๓ ครั้ง (เป้าหมาย ๔ ครั้ง)

๒) ผลการติดตามในพื้นที่

ดำเนินการติดตามผู้ได้รับการฝึกอบรมและส่งเสริมพัฒนาอาชีพปีงบประมาณ ๒๕๖๔ สรุปได้ดังนี้

๒.๑) การประชาสัมพันธ์เกี่ยวกับการดำเนินงานของโครงการฯ เกษตรกรทุกรายทราบข่าวการดำเนินงานของโครงการฯ จากสื่อบุคคล ส่วนใหญ่ทราบจากผู้นำชุมชน ร้อยละ ๘๓.๗๘ เจ้าหน้าที่โครงการ ร้อยละ ๖๗.๕๗ และเพื่อนบ้าน ร้อยละ ๘.๑๑ รองลงมา ทราบจากสื่ออิเล็กทรอนิกส์ ร้อยละ ๓๒.๔๓ โดยประชาสัมพันธ์ผ่านเสียงตามสายหมู่บ้าน ร้อยละ ๕๐.๐๐ โทรทัศน์ ร้อยละ ๒๕.๐๐ และทางอินเทอร์เน็ต ร้อยละ ๒๕.๐๐ ตามลำดับ

๒.๒) การใช้บริการภายในโครงการฯ เกษตรกรส่วนใหญ่ ร้อยละ ๗๕.๖๘ เคยเข้าไปใช้บริการภายในโครงการฯ ส่วนเกษตรกร ร้อยละ ๒๔.๓๒ ไม่เคยเข้าไปใช้บริการเนื่องจากอายุมากแล้วการเดินทางไม่สะดวกและเข้าใจว่าต้องเป็นสมาชิกของโครงการฯ จึงจะสามารถเข้าไปใช้บริการได้

๒.๓) การพัฒนาองค์ความรู้จากหน่วยงานราชการต่าง ๆ อาทิ กรมส่งเสริมการเกษตรทางด้านพืช ร้อยละ ๗๒.๙๗ ได้แก่ หลักสูตรการทำแปลงเรียนรู้ส่งเสริมการเกษตร ทำแปลงเรียนรู้ต้นแบบ กรมปศุสัตว์ ด้านปศุสัตว์ ร้อยละ ๑๓.๕๑ หลักสูตรการเลี้ยงไก่ กรมประมง ด้านประมง ร้อยละ ๖๗.๕๗ ได้แก่ หลักสูตรการเพาะเลี้ยงสัตว์น้ำ กรมพัฒนาที่ดิน ด้านพัฒนาที่ดิน ร้อยละ ๓๕.๑๔ ได้แก่ หลักสูตรการผลิตและการใช้อินทรีย์ชีวภาพ การทำและการใช้น้ำหมักชีวภาพ กรมตรวจบัญชีสหกรณ์ด้านบัญชี ร้อยละ ๑๓.๕๑ หลักสูตรการจัดทำบัญชีรับ-จ่ายในครัวเรือน กรมส่งเสริมสหกรณ์ ด้านสหกรณ์ ร้อยละ ๑๐.๘๑ หลักสูตรการรวมกลุ่มด้วยวิธีการสหกรณ์ ด้านหลักปรัชญาของเศรษฐกิจพอเพียง ร้อยละ ๓๒.๔๓ กรมชลประทาน ด้านพัฒนาแหล่งน้ำ/การบริหารจัดการน้ำ ร้อยละ ๔๐.๕๔ สำนักงานการปฏิรูปที่ดินเพื่อเกษตรกรรม ร้อยละ ๘.๑๑ ให้องค์ความรู้ด้านพัฒนาอาชีพ การออกเอกสารสิทธิ์ และด้านการตลาด ร้อยละ ๒.๗๐

๒.๔) ระดับความเข้าใจต่อความรู้ที่ได้รับจากโครงการฯ ในภาพรวมเกษตรกรมีน้อย ร้อยละ ๖๕.๕๖ มีความเข้าใจในระดับมาก มีค่าคะแนนเฉลี่ย ๓.๙๘ รองลงมา ร้อยละ ๓๐.๐๐ มีความเข้าใจระดับมากที่สุด และ ร้อยละ ๔.๔๔ เข้าใจระดับปานกลาง ตามลำดับ

๒.๕) การนำความรู้ไปใช้ประโยชน์ เกษตรกรที่ได้รับการพัฒนาองค์ความรู้ ร้อยละ ๙๕.๘๐ นำความรู้ที่ได้รับไปใช้ประโยชน์ โดย ร้อยละ ๖๓.๙๘ นำความรู้ที่ได้รับไปใช้ประโยชน์บางส่วน เช่น การปรับเปลี่ยนการปลูกพืชให้เหมาะสมกับพื้นที่ การเลี้ยงปลา ทำอาหารปลา การเลี้ยงไก่ การบริหารจัดการน้ำในพื้นที่ เป็นต้น รองลงมา ร้อยละ ๓๖.๐๒ นำความรู้ไปใช้ประโยชน์ทั้งหมด เช่น การทำการใช้น้ำหมักชีวภาพ การรวมกลุ่ม อีกร้อยละ ๔.๒๐ ไม่ได้นำความรู้ที่ได้รับจากการอบรมไปใช้ประโยชน์ อาทิ ด้านการตลาด เนื่องจากเกษตรกรไม่มีเงินทุน บางส่วนขาดแคลนแรงงาน เป็นต้น

๒.๖) การสนับสนุนปัจจัยการผลิตจากโครงการฯ เกษตรกร ร้อยละ ๒๙.๗๓ ได้รับการสนับสนุนปัจจัยการผลิตด้านพืช ปศุสัตว์ ประมง และด้านการพัฒนาที่ดิน ส่วนร้อยละ ๑๖.๒๒ ไม่ได้รับการสนับสนุน เนื่องจากรอการสนับสนุนในปีถัดไป โดยเกษตรกรที่ได้รับปัจจัยการผลิตนำไปใช้ประโยชน์ทั้งหมด

๒.๗) ด้านเศรษฐกิจ ในปี ๒๕๖๔ เดิมเกษตรกรมีรายได้จากพืชเชิงเดี่ยว เช่น มันสำปะหลัง ปาล์มน้ำมัน ภายหลังจากได้รับประโยชน์จากน้ำชลประทาน ได้รับการส่งเสริมให้ปรับเปลี่ยนชนิดพืชให้เหมาะสมกับพื้นที่ โดยทำการเกษตรแบบผสมผสาน ปลูกไม้ผล อาทิ ทุเรียน กล้วย เงาะ ส้มโอ และพืชผักสวนครัว ส่งผลให้เกษตรกรที่เข้าร่วมโครงการ ร้อยละ ๗๐.๒๗ มีรายได้ในครัวเรือนเพิ่มขึ้น ๒๗๓,๒๗๗ บาทต่อครัวเรือนต่อปี โดยรายได้ที่เพิ่มขึ้นร้อยละ ๗๘.๕๖ มาจากด้านพืช (ไม้ผล) ร้อยละ ๑๘.๓๓ จากด้านประมง ร้อยละ ๓.๑๑ จากด้านปศุสัตว์ และเกษตรกรมีรายจ่ายลดลงเฉลี่ย ๔,๑๕๘ บาทต่อครัวเรือนต่อปี จากการบริโภคผลผลิตในครัวเรือน และลดต้นทุนในการทำเกษตรเฉลี่ย ๗,๑๕๓ บาทต่อครัวเรือนต่อปี จากการลดการใช้ปุ๋ยเคมี นำวัสดุเหลือใช้มาทำปุ๋ยหมัก ใช้พันธุ์พืชพันธุ์สัตว์ของตนเอง

ประโยชน์ที่ได้รับจากโครงการ เกษตรกรในพื้นที่ใช้ประโยชน์เป็นแหล่งน้ำต้นทุนและเพิ่มพื้นที่ชลประทานในฤดูฝน ๑๓๓,๐๐๐ ไร่ ฤดูแล้ง ๔๕,๐๐๐ ไร่ รักษาระบบนิเวศผลักดันน้ำเค็ม (ระบายน้ำ ๑.๕๐ ล้านลบ.ม./วัน)

๒.๘) ด้านสังคม เกษตรกร ร้อยละ ๙๔.๕๙ มีความรู้ความเข้าใจในการประกอบอาชีพมากขึ้น ร้อยละ ๖๗.๕๗ ได้บริโภคอาหารโปรตีนเพิ่มขึ้น ร้อยละ ๔๐.๕๔ มีคุณภาพชีวิตดีขึ้น มีผลสืบเนื่องการมีรายได้เพิ่มขึ้น ลดรายจ่ายในครัวเรือน ทำให้ชีวิตความเป็นอยู่ดีขึ้น และมีการรวมกลุ่มร้อยละ ๔๓.๒๔ เช่น กลุ่มเลี้ยงปลาตก สหกรณ์ แผลปลา กลุ่มปลูกผัก เป็นต้น

๒.๙) ด้านสิ่งแวดล้อม เกษตรกร ร้อยละ ๘๓.๗๘ ดินมีคุณภาพดีขึ้น ร้อยละ ๖๗.๕๗ ในแปลงทำการเกษตรมีปริมาณไส้เดือนเพิ่มขึ้น เนื่องจากเกษตรกร ทำเกษตรแบบปลอดภัย ลดการใช้สารเคมีในการเกษตร ผลิตปุ๋ยหมัก น้ำหมักชีวภาพ สารชีวภัณฑ์ป้องกันกำจัดศัตรูพืชใช้เอง ร้อยละ ๔๘.๖๕ สภาพอากาศภายในแปลงดีขึ้น ร้อยละ ๓๕.๑๔ ปริมาณพันธุ์สัตว์น้ำในแหล่งน้ำธรรมชาติเพิ่มขึ้น ร้อยละ ๒๔.๓๒ มีความหลากหลายของพันธุ์พืชมากขึ้น เนื่องจากมีการส่งเสริมการทำเกษตรแบบผสมผสาน ปรับพื้นที่เพื่อปลูกพืชทางเลือกใหม่

๒.๑๐) ความยั่งยืน เกษตรกรที่ได้รับองค์ความรู้ร้อยละ ๕๙.๔๖ ได้นำความรู้ไปเผยแพร่ต่อบุคคลอื่น เช่น การเลี้ยงปลา การทำอาหารปลา การผสมเทียม การปลูกไม้ผล การทำปุ๋ยอินทรีย์ ทั้งนี้ เกษตรกรนำความรู้ที่ได้รับมาปฏิบัติ โดยร้อยละ ๖๘.๗๐ ยังคงดำเนินการต่อเนื่อง ส่วนที่เหลือ ร้อยละ ๓๑.๓๐ ไม่ได้ทำต่อเนื่องจาก ไม่มีวัสดุดิบ และไม่มีเวลา

๒.๑๑) ความพึงพอใจที่มีต่อโครงการในภาพรวมเกษตรกรมีความพึงพอใจต่อการดำเนินงานโครงการในระดับมากที่สุด มีค่าคะแนนเฉลี่ย ๔.๖๒ โดยร้อยละ ๖๕.๙๕ พึงพอใจมากที่สุด รองลงมาร้อยละ ๒๙.๗๓ พึงพอใจระดับมาก และร้อยละ ๔.๓๒ พึงพอใจปานกลาง

๒.๑๒) ข้อค้นพบและข้อเสนอแนะในพื้นที่

๑) เกษตรกรบางส่วนยังไม่ได้รับประโยชน์จากการแหล่งน้ำชลประทานและการบริหารจัดการน้ำของโครงการ อีกทั้งเกษตรกรยังต้องการ องค์ความรู้เพิ่มเติม และการสนับสนุนปัจจัยการผลิตทางการเกษตร ทั้งด้านพืช ปศุสัตว์ ประมง และการพัฒนาที่ดิน ดังนั้น กรมชลประทาน ซึ่งเป็นหน่วยงานหลัก ควรบูรณาการร่วมกับกรมส่งเสริมการเกษตร กรมปศุสัตว์ กรมประมง กรมพัฒนาที่ดิน สำนักงานปลัดกระทรวงเกษตรและสหกรณ์ ในการส่งเสริมและพัฒ นาอาชีพ เพื่อเกิดการต่อยอดสร้างรายได้ให้กับครัวเรือนเกษตรกร ลดค่าใช้จ่ายในครัวเรือน และควรมีการติดตามให้คำแนะนำจากหน่วยงานบูรณาการอย่างต่อเนื่อง

๒) กรมส่งเสริมสหกรณ์ควรบูรณาการร่วมกับกรมประมง ให้คำแนะนำเรื่องการรวมกลุ่ม และการจัดตั้งสหกรณ์เพื่อให้เกิดการบริหารจัดการ สหกรณ์อย่างเป็นรูปธรรม ส่งเสริมด้านการตลาดของผลิตภัณฑ์ที่ได้จากโครงการฯ และจัดหาแหล่งจำหน่ายสินค้าเพื่อให้เกษตรกรมีเกิดรายได้ในชุมชน

๓) จากสถานการณ์การแพร่ระบาดของโรคติดเชื้อไวรัสโคโรนา (Covid – 19) ทำให้ขาดความต่อเนื่องในการดำเนินการของยุทธศาสตร์การพัฒนาพื้นที่โครงการอ่างเก็บน้ำนฤปดินทรจินดา ดังนั้น คณะทำงานขับเคลื่อนยุทธศาสตร์การพัฒนาฯ ควรมีการติดตามความก้าวหน้าในการขับเคลื่อนจัดทำแผนปฏิบัติงานภายใต้ยุทธศาสตร์การพัฒนาพื้นที่ โดยคำนึงถึงความเร่งด่วนของปัญหา ความต้องการของเกษตรกรในพื้นที่ และการบรรลุวัตถุประสงค์โครงการต่อไป

๑.๒.๔ โครงการร่วมพัฒนาพื้นที่กองบัญชาการตำรวจตระเวนชายแดนเพื่อดำเนินงานตาม “หลักปรัชญาของเศรษฐกิจพอเพียง” พื้นที่ค่ายนเรศวร อำเภอชะอำ จังหวัดเพชรบุรี สำนักงานปลัดกระทรวงเกษตรและสหกรณ์ เป็นหน่วยงานหลักร่วมกับ กรมการข้าว กรมประมง กรมปศุสัตว์ กรมชลประทาน กรมพัฒนาที่ดิน กรมวิชาการเกษตร กรมส่งเสริมการเกษตร กรมส่งเสริมสหกรณ์ สำนักงานเศรษฐกิจการเกษตร มีวัตถุประสงค์ เพื่อเป็นการน้อมนำพระราชาธิบายของพระบาทสมเด็จพระวชิรเกล้าเจ้าอยู่หัว ในการสืบสาน รักษาต่อยอด ตามแนวทางพระราชดำริของพระบาทสมเด็จพระบรมชนกาธิเบศร มหาภูมิพลอดุลยเดชมหาราช บรมนาถบพิตร เพื่อเป็นแหล่งกระจายสินค้าทางการเกษตรอินทรีย์ที่มีคุณภาพได้มาตรฐานสากล ปลอดภัยและมี เพื่อเป็นแหล่งสาธิตหรือเยี่ยมชมการทำเกษตรอินทรีย์ตามแนวทางพระราชดำริของพระบาทสมเด็จพระบรมชนกาธิเบศร มหาภูมิพลอดุลยเดชมหาราช บรมนาถบพิตร เพื่อเป็นแหล่งพักผ่อนหรือแหล่งท่องเที่ยวทางธรรมชาติสำหรับนักท่องเที่ยวที่ผ่านไปมาในเส้นทางเพชรเกษม เพื่อเป็นแหล่งจำหน่ายสินค้าทางการเกษตร ลดรายจ่ายเพิ่มรายได้ให้กับข้าราชการตำรวจตระเวนชายแดนและครอบครัว โรงเรียนตำรวจตระเวนชายแดน และประชาชนในพื้นที่ดำเนินโครงการที่สมัครเข้าเป็นสมาชิก เพื่อเป็นแหล่งจำหน่ายสินค้าทางการเกษตร หรือผลิตภัณฑ์แปรรูปจากโครงการพระราชดำริ เพื่อน้อมนำแนวทางตามหลัก “ปรัชญาของเศรษฐกิจพอเพียง” มาเป็นแนวทางในการดำเนินงาน และการดำรงชีวิตประจำวัน กลุ่มเป้าหมาย ข้าราชการตำรวจตระเวนชายแดนและครอบครัว โรงเรียนตำรวจตระเวนชายแดน ประชาชนในพื้นที่และรอบเขตพื้นที่ดำเนินโครงการที่สมัครเข้าเป็นสมาชิก โครงการพระราชดำริ นักท่องเที่ยวหรือผู้ใช้เส้นทางถนนเพชรเกษม บประมาณ ๓๙๖,๔๓๕.๔๐ บาท เบิกจ่ายแล้ว ๒๙๘,๑๕๘.๒๐ บาท (ร้อยละ ๗๕.๒๑)

๑) ผลการดำเนินงาน

๑.๑) การอบรมถ่ายทอดความรู้ และส่งเสริมพัฒนาอาชีพด้านการเพาะเลี้ยงสัตว์น้ำ ๓๐ ราย ครอบคลุมเป้าหมาย เกษตรกรที่ผ่านการถ่ายทอดองค์ความรู้ทางวิชาการด้านพืชและเทคโนโลยีทางการเกษตรด้านพืช (เกษตรกรขยายผล) ๓๐ ราย ครอบคลุมเป้าหมาย แนะนำส่งเสริมข้าราชการตำรวจตระเวนชายแดน ในพื้นที่โครงการให้เกิดการรวมกลุ่มเพื่อช่วยเหลือซึ่งกันและกันในการประกอบอาชีพเกษตรโดยนำรูปแบบการบริหารจัดการสหกรณ์ไปประยุกต์ใช้ในการบริหารจัดการกลุ่ม ๔ ครั้ง ๓๐ ราย ครอบคลุมเป้าหมาย แนะนำส่งเสริมข้าราชการตำรวจตระเวนชายแดนในพื้นที่โครงการให้น้อมนำหลักปรัชญาเศรษฐกิจพอเพียงไปใช้ในการดำเนินชีวิตและประกอบอาชีพเสริมด้านการเกษตรเพื่อสร้างรายได้เพิ่ม ๔ ครั้ง ๓๐ ราย ครอบคลุมเป้าหมาย

๑.๒) การจัดทำแปลงสาธิต/แปลงเรียนรู้สาธิต จัดทำแปลงสาธิตการปลูกข้าวที่เหมาะสม (นาปรัง) ๒ ไร่ ครอบคลุมเป้าหมาย จำนวนพื้นที่จัดทำแปลงเรียนรู้การถ่ายทอดเทคโนโลยีทางการเกษตรด้านพืช ๑ ไร่ ครอบคลุมเป้าหมาย ดูแลแปลงผักในโรงเรียนกุ่มและพืชผักในภาชนะ ๑ โรงเรียน ครอบคลุมเป้าหมาย

๑.๓) การอำนวยการโครงการและการติดตามผล ดำเนินการประสาน ติดตาม บูรณาการการดำเนินงานร่วมกับหน่วยงานที่เกี่ยวข้อง ๗ ครั้ง (เป้าหมาย ๑๐ ครั้ง) ประชุมวางแผน เตรียมความพร้อมด้านข้าว ๒ ครั้ง ครอบคลุมเป้าหมาย รวบรวมข้อมูลจากหน่วยงานที่เกี่ยวข้องในส่วนกลาง ๓ ครั้ง (เป้าหมาย ๔ ครั้ง) ติดตาม

ผลการดำเนินงานจากหน่วยงานที่เกี่ยวข้องในพื้นที่ ๑ ครั้ง ครอบคลุมเป้าหมาย และจัดทำสรุปรายงานผลการติดตามเสนอผู้บริหารกระทรวงเกษตรและสหกรณ์ ๓ ครั้ง (เป้าหมาย ๔ ครั้ง)

๒) กิจกรรมอื่น ๆ อยู่ระหว่างดำเนินการตามแผนปฏิบัติงานและงบประมาณ ซึ่งมีแผนดำเนินการ ดังนี้

จัดทำแปลงสาธิตการปลูกข้าวที่เหมาะสม (นาปรัง) ๒ ไร่ และการจัดทำแปลงเรียนรู้ และแปลงสาธิต จัดจุดเรียนรู้และสาธิตการเพาะเลี้ยงสัตว์น้ำ ๑ แห่ง

๓) ผลการติดตามการดำเนินงาน ปี ๒๕๖๔

ผลการติดตามการดำเนินงานโครงการร่วมพัฒนาพื้นที่กองบัญชาการตำรวจตระเวนชายแดนเพื่อดำเนินงานตาม “หลักปรัชญาของเศรษฐกิจพอเพียง” พื้นที่ค่ายนเรศวร อำเภอชะอำ จังหวัดเพชรบุรี โดยการสัมภาษณ์เจ้าหน้าที่ของหน่วยงานที่เกี่ยวข้อง และผู้เข้าร่วมโครงการที่ผ่านการอบรมหลักสูตร “การจัดทำบัญชีรับ-จ่ายในครัวเรือน และบัญชีต้นทุนอาชีพ” ดำเนินการโดย สำนักงานเกษตรและสหกรณ์จังหวัดเพชรบุรี สำนักปลัดกระทรวงเกษตรและสหกรณ์ และอบรมหลักสูตร “การเพาะเลี้ยงสัตว์น้ำและอนุรักษ์ทรัพยากรประมง” ดำเนินการโดย ศูนย์วิจัยและพัฒนาประมงน้ำจืดเพชรบุรี กรมประมง ซึ่งผู้เข้ารับการอบรมส่วนใหญ่เป็นข้าราชการตำรวจตระเวนชายแดนในพื้นที่ค่ายนเรศวร จำนวนผู้เข้าอบรม ๖๐ ราย ผู้เข้าร่วมโครงการจะได้รับการฝึกอบรม การจัดทำบัญชีรับ-จ่ายในครัวเรือน และการทำบัญชีต้นทุนการเพาะเลี้ยงปลานวลจันทร์ทะเล ปลายี่งอ การแปรรูปปลานวลจันทร์ทะเล และปลาตะเพียน จากการสัมภาษณ์เกษตรกรที่ผ่านการอบรมหลักสูตรดังกล่าว พบว่า

๓.๑) การใช้บริการของโครงการร่วมพัฒนาพื้นที่กองบัญชาการตำรวจตระเวนชายแดนเพื่อดำเนินงานตาม “หลักปรัชญาของเศรษฐกิจพอเพียง” พื้นที่ค่ายนเรศวร อำเภอชะอำ จังหวัดเพชรบุรี ผู้ผ่านการอบรม ร้อยละ ๙๑.๘๙ เคยเข้าเยี่ยมชม และใช้บริการภายในโครงการฯ ส่วนที่เหลือร้อยละ ๘.๑๑ ยังไม่เคยเข้าเยี่ยมชม และใช้บริการ โดยผู้ผ่านการอบรมที่เข้าเยี่ยมชม ร้อยละ ๖๐.๐๐ เข้ามาภายในศูนย์ฯ เพื่อฝึกอบรมอาชีพ รองลงมาร้อยละ ๕๕.๕๖ เพื่อเข้าชมศึกษาดูงานที่จุดเรียนรู้/แปลงสาธิต และร้อยละ ๑๕.๕๖ เพื่อท่องเที่ยวพักผ่อนหย่อนใจ

๓.๒) ระดับความรู้ความเข้าใจต่อหลักสูตรที่อบรม ผู้ผ่านการอบรมได้รับการถ่ายทอดความรู้หลักสูตร “การจัดทำบัญชีรับ-จ่ายในครัวเรือน และบัญชีต้นทุนอาชีพ” และหลักสูตร “การเพาะเลี้ยงสัตว์น้ำและอนุรักษ์ทรัพยากรประมง” มีความเข้าใจต่อหลักสูตรที่อบรม ระดับมาก ด้วยค่าคะแนน ๔.๑๐ โดยมีความรู้ความเข้าใจในระดับมาก ร้อยละ ๔๒.๕๐ รองลงมาที่มีความรู้ความเข้าใจในระดับมากที่สุด ร้อยละ ๓๖.๒๕ และระดับปานกลาง ร้อยละ ๓.๗๕

๓.๓) ผลกระทบด้านเศรษฐกิจ สังคม และสิ่งแวดล้อม

๓.๓.๑) ด้านเศรษฐกิจ การเปลี่ยนแปลงด้านรายจ่าย และรายได้ ผู้ผ่านการอบรมที่นำความรู้ไปปฏิบัติร้อยละ ๗๒.๘๗ มีรายจ่ายในครัวเรือนลดลง ซึ่งสามารถลดรายจ่ายในครัวเรือนจากการนำของที่ปลูกและเลี้ยงเองมาบริโภคในครัวเรือนเฉลี่ย ๓,๗๙๗ บาทต่อครัวเรือนต่อปี สำหรับการเปลี่ยนแปลงด้านรายได้พบว่า ผู้ผ่านการอบรม ร้อยละ ๕๔.๐๕ นำความรู้ไปปฏิบัติแล้วมีรายได้เพิ่มขึ้น จากการจำหน่ายเห็ด ผัก ไม้ผล ไข่ และไข่ไก่ เฉลี่ย ๒,๑๕๗ บาทต่อครัวเรือนต่อปี

๓.๓.๒) ด้านสังคม ผู้ผ่านการอบรมร้อยละ ๔๓.๓๘ มีการการรวมกลุ่มกันเพื่อทำกิจกรรมทางการเกษตร เช่น เลี้ยงไก่ เพาะเห็ด และร้อยละ ๕๖.๗๖ ไม่มีการรวมกลุ่ม เนื่องจากผู้ผ่านการอบรมเป็นข้าราชการตำรวจจึงไม่มีเวลามารวมกลุ่มรวมกลุ่มกับผู้ผ่านการอบรมรายอื่น

๓.๓.๓) ด้านการขยายองค์ความรู้ ผู้ผ่านการอบรมร้อยละ ๕๔.๐๕ ได้ถ่ายทอดความรู้ให้แก่บุคคลอื่นต่อสำหรับเรื่องที่น่าไปถ่ายทอดให้แก่บุคคลอื่น เช่น การเพาะเห็ด การปลูกไม้ผล ส่วนผู้ผ่านการอบรมร้อยละ ๔๕.๙๕ ไม่ได้นำความรู้ไปถ่ายทอดให้แก่บุคคลอื่นต่อ เนื่องจากผู้ผ่านการอบรมเป็นข้าราชการตำรวจ ซึ่งต้องรับผิดชอบงานประจำทำให้ไม่มีเวลาไปถ่ายทอดความรู้ให้แก่ผู้อื่น

๓.๓.๔) ด้านสิ่งแวดล้อม ผู้ผ่านการอบรมร้อยละ ๕๖.๗๖ เห็นว่าหลังจากนำความรู้ที่ได้รับไปใช้ประโยชน์ ส่งผลให้ดินมีคุณภาพที่ดีขึ้น สิ่งมีชีวิตในดิน (ไส้เดือน) มีปริมาณเพิ่มขึ้น สภาพอากาศภายในเปลี่ยนแปลงดีขึ้น มีปริมาณพันธุ์สัตว์ในแหล่งน้ำธรรมชาติที่เพิ่มขึ้น และร้อยละ ๔๓.๒๔ ไม่มีการเปลี่ยนแปลงด้านสิ่งแวดล้อม

๓.๔) ความพึงพอใจเข้าร่วมโครงการ

๓.๔.๑) ด้านหลักสูตรการฝึกอบรม ผู้ผ่านการอบรมมีความพึงพอใจในภาพรวมต่อเนื้อหาความรู้ที่สอนตามหลักสูตร ในระดับมากที่สุด ด้วยค่าคะแนน ๔.๓๙

๓.๔.๒) ด้านวิทยากร ผู้ผ่านการอบรมมีความพึงพอใจต่อวิทยากรในภาพรวมต่อความรู้ในเนื้อหาวิชาที่สอน ระดับมากที่สุด ด้วยค่าคะแนน ๔.๓๑

๓.๕) ประเด็นที่พบ

๓.๕.๑) บุคลากรที่ดำเนินงานโครงการซึ่งส่วนใหญ่เป็นข้าราชการตำรวจตระเวนชายแดน ยังมีทักษะความรู้ ความชำนาญทางด้านการเกษตรค่อนข้างน้อย

๓.๕.๒) สภาพของดินในพื้นที่มีสภาพเป็นกรด อีกทั้งแปลงนาข้าวมีลักษณะแอ่งกะทะ ช่วงฤดูเพาะปลูก มีน้ำท่วมขังในแปลงนาข้าว ประสบปัญหาหน้าท่วม ทำให้ผลผลิตจากการปลูกข้าวได้น้อย

๓.๕.๓) กรมพัฒนาที่ดิน ได้สนับสนุนปุ๋ยหมักชีวภาพ เพื่อเพิ่มอินทรีวัตถุในดิน และสอนการทำปุ๋ยหมัก เพื่อให้ข้าราชการตำรวจตระเวนชายแดน ได้นำไปใช้ประโยชน์ทั้งในแปลงโครงการ และนำไปใช้เองในครัวเรือนเป็นการลดค่าใช้จ่ายของครัวเรือนข้าราชการตำรวจตระเวนชายแดน

๓.๕.๔) ข้าราชการตำรวจตระเวนชายแดนที่ได้รับการอบรมเรื่องการแปรรูปปลานวลจันทร์ทะเล และปลาตะเพียน นำความรู้ที่ได้รับไปประยุกต์ใช้ และต่อยอดโดยทำปลาแห้งเพื่อจำหน่าย เป็นการเพิ่มรายได้ให้กับครัวเรือน

๓.๕.๕) โครงการยังไม่ได้รับการขยายผลไปสู่เกษตรกรและประชาชนโดยรอบโครงการ

๓.๖) ข้อเสนอแนะ

๓.๖.๑) กรมพัฒนาที่ดิน ควรให้คำแนะนำในการปรับปรุงบำรุงดินด้วยการใช้น้ำหมักชีวภาพ ปุ๋ยชีวภาพ เพื่อเพิ่มอินทรีวัตถุในดิน และจัดทำระบบอนุรักษ์ดินและน้ำด้วยการปลูกหญ้าแฝก ควรส่งเสริมองค์ความรู้ทางการเกษตรด้านการปลูกพืช ให้เหมาะสมกับพื้นที่ ให้แก่ข้าราชการตำรวจตระเวนชายแดน ที่ดำเนินงานภายในโครงการ เพื่อเพิ่มประสิทธิภาพในการดำเนินงานให้มากขึ้น

๓.๖.๒) กรมการข้าว ควรแนะนำเรื่องการปรับปรุงแปลงนาข้าวให้มีลักษณะที่เหมาะสม และพันธุ์ข้าวที่เหมาะสมกับสภาพดินในพื้นที่ และเพื่อป้องกันน้ำท่วมขังในแปลงนาข้าว ข้าราชการตำรวจตระเวนชายแดนควรมีการบริหารจัดการแปลงของโครงการ โดยจัดเจ้าหน้าที่ดูแลอย่างทั่วถึง ทั้งนี้หากในพื้นที่โครงการไม่สามารถปรับปรุงแปลงนาข้าวได้ ควรปรับเปลี่ยนเป็นกิจกรรมอื่นแทน เนื่องจากทำให้สูญเสียงบประมาณจากการสนับสนุนปัจจัยการผลิตทุกปี

๓.๖.๓) ควรขยายผลและต่อยอดโครงการออกไปสู่เกษตรกร/ประชาชนในบริเวณใกล้เคียง

๑.๒.๕ โครงการศูนย์บริการและพัฒนาลุ่มน้ำปายตามพระราชดำริ จังหวัดแม่ฮ่องสอน กรมวิชาการเกษตร เป็นหน่วยงานหลักร่วมกับ กรมการข้าว กรมประมง กรมปศุสัตว์ กรมหม่อนไหม กรมพัฒนาที่ดิน กรมตรวจบัญชีสหกรณ์ กรมส่งเสริมการเกษตร กรมส่งเสริมสหกรณ์ สำนักงานปลัดกระทรวงเกษตรและสหกรณ์ และสำนักงานเศรษฐกิจการเกษตร มีวัตถุประสงค์ เพื่อรวบรวมองค์ความรู้ด้านการเกษตรที่สอดคล้องกับสภาพพื้นที่ วิถีชีวิตของประชาชน และสาธิตแสดงไว้ในลักษณะพิพิธภัณฑ์ธรรมชาติที่มีชีวิต ให้บริการและพัฒนา เพื่อการขยายผลตามแนวทางปรัชญาของเศรษฐกิจพอเพียง ในลักษณะศูนย์บริการและพัฒนาต้นแบบในชุมชน เพื่อยกระดับความเป็นอยู่ และคุณภาพชีวิตของประชาชน รวมทั้งอนุรักษ์ฟื้นฟูทรัพยากรธรรมชาติและสิ่งแวดล้อม พัฒนาชุมชนเพื่อเสริมสร้างความมั่นคงในพื้นที่ตามแนวพระราชดำริ และพัฒนาส่งเสริมการท่องเที่ยว สืบสานตามรอยยุคลบาทเพื่อการเรียนรู้ และสร้างอาชีพสร้างรายได้ให้แก่ประชาชนเป้าหมาย พื้นที่ ๖ หมู่บ้านในตำบลผาบ่อง อำเภอเมืองแม่ฮ่องสอน ได้แก่ หมู่ ๒ บ้านป่าปู้ หมู่ ๓ บ้านห้วยเตือ (ศูนย์ศิลปาชีพฯ) หมู่ ๕ บ้านท่าโป่งแดง (ศูนย์ฯ โป่งแดง) หมู่ ๗ บ้านห้วยแก้ว หมู่ ๘ บ้านห้วยเสือเฒ่า หมู่ ๑๑ บ้านม่อนตะแลง และพื้นที่ ๗ หมู่บ้านในตำบลปางหมู อำเภอเมืองแม่ฮ่องสอน ได้แก่ หมู่ ๓ บ้านทุ่งกองมู หมู่ ๔ บ้านในสอย (ศูนย์ในสอย) หมู่ ๖ บ้านสบป่อง หมู่ ๗ บ้านสบสอย หมู่ ๘ บ้านไม้แจง หมู่ ๙ บ้านไม้สะเป่ และหมู่ ๑๓ บ้านดอยแสง งบประมาณที่ได้รับ ๒,๖๗๓,๙๕๐ บาท เบิกจ่ายแล้ว ๒,๓๑๔,๙๓๑.๔๐ บาท (ร้อยละ ๘๖.๕๗)

๑) ผลการดำเนินงาน

๑.๑) การอบรมถ่ายทอดความรู้ และส่งเสริมพัฒนาอาชีพ ดำเนินการสร้างกระบวนการเรียนรู้แบบมีส่วนร่วมด้านปศุสัตว์ ๑ ครั้ง ๑๐ ราย ครอบคลุมเป้าหมาย อบรม สอนแนะ กำกับ แนะนำการจัดทำบัญชี และติดตามจัดทำบัญชี ๓๕ ราย ครอบคลุมเป้าหมาย ถ่ายทอดความรู้เทคโนโลยีด้านการเกษตรหลักสูตรการเกษตรตามแนวเศรษฐกิจพอเพียง ๕๐ ราย พร้อมจัดทำแปลงเรียนรู้สำหรับเกษตรกรต้นแบบ (ปีที่ ๒) ๕ ราย ครอบคลุมเป้าหมาย ส่งเสริมและพัฒนาอาชีพการเพาะเลี้ยงสัตว์น้ำ ๒๐ ราย ครอบคลุมเป้าหมาย ถ่ายทอดองค์ความรู้ด้านพันธุ์ข้าว การผลิตเมล็ดพันธุ์ข้าว พร้อมติดตามและขยายผล ๑๐ ราย (เป้าหมาย ๕๐ ราย) พร้อมจัดทำแปลงข้าวขยายผลสู่ชุมชน ๑๒ ราย (เป้าหมาย ๕๐ ราย) แนะนำ ส่งเสริมกลุ่มชาวบ้านในพื้นที่โครงการอันเนื่องมาจากพระราชดำริให้เกิดการรวมกลุ่มเพื่อช่วยเหลือและพัฒนาการประกอบอาชีพเกษตรโดยนำรูปแบบการบริหารจัดการสหกรณ์ไปประยุกต์ใช้ในการบริหารจัดการกลุ่ม ๑ กลุ่ม ๒ ครั้ง (เป้าหมาย ๑ กลุ่ม ๓ ครั้ง) แนะนำ ส่งเสริมเกษตรกรในพื้นที่โครงการให้น้อมนำหลักปรัชญาของเศรษฐกิจพอเพียงไปใช้ในการดำเนินชีวิต และการทำเกษตรเพื่อการท่องเที่ยวเชิงอนุรักษ์ ๒๐ ราย (เป้าหมาย ๓๐ ราย) และจัดเวทีประชุมกลุ่มชาวบ้านเพื่อร่วมกันวางแผนการดำเนินกิจกรรมของกลุ่ม และพัฒนาอาชีพเกษตรด้านการผลิต การตลาดในรูปแบบสหกรณ์ ๑ ครั้ง ๒๐ ราย (เป้าหมาย ๑ ครั้ง ๓๐ ราย)

๑.๒) การจัดทำแปลงสาธิต/แปลงเรียนรู้สาธิต จัดทำแปลงเรียนรู้การถ่ายทอดเทคโนโลยีทางการเกษตรด้านพืช ๕๙ ไร่ ครอบคลุมเป้าหมาย จัดทำแปลงเรียนรู้ด้านพันธุ์ และด้านการผลิตเมล็ดพันธุ์ข้าว ๑๒ ไร่ ปลูกพืชตระกูลถั่วบำรุงดิน ๑๐ ไร่ ครอบคลุมเป้าหมาย การดูแลรักษาแปลงหม่อนในโครงการ (สนับสนุนวัสดุการเกษตรบำรุงรักษาแปลงหม่อนและบริการจัดการแปลงหม่อน) ๑ ไร่ ครอบคลุมเป้าหมาย การดูแลแปลงแม่พันธุ์และแปลงรวบรวมพันธุ์ ได้แก่ แปลงการผลิตกล้วยไม้ และผักไฮโดรโปนิคส์ ๑ ไร่ แปลงการผลิต ไม้ดอกไม้ประดับ ๑ ไร่ และแปลงการผลิตกุหลาบ ๑ ไร่ ครอบคลุมเป้าหมาย ดูแลแปลงการผลิตเมล่อน ๒ โรงเรือน (เป้าหมาย ๔ โรงเรือน) สาธิตการทำ และการใช้น้ำหมักชีวภาพ และสาธิตการทำปุ๋ยหมัก พด. รวม ๓๘ ไร่ (เป้าหมาย ๔๔ ไร่)

๑.๓) การสนับสนุนปัจจัยการผลิต เพาะเลี้ยงสัตว์น้ำแจกจ่ายเกษตรกร และปล่อยคืนสู่ธรรมชาติเพื่อการอนุรักษ์ ๕๐๐,๐๐๐ ตัว (เป้าหมาย ๕๕๐,๐๐๐ ตัว)

๑.๔) การอำนวยการโครงการและการติดตามผล สำนักงานปลัดกระทรวงเกษตรและสหกรณ์ ดำเนินการประสานและติดตามความก้าวหน้าการดำเนินงานโครงการ ๘ ครั้ง (เป้าหมาย ๑๒ ครั้ง) และจัดทำรายงานผลความก้าวหน้าการดำเนินงาน ๗ ครั้ง (เป้าหมาย ๑๐ ครั้ง) สำนักงานเศรษฐกิจการเกษตร ดำเนินการติดตามผลการดำเนินงานจากหน่วยงานที่เกี่ยวข้องในระดับพื้นที่ ๑ ครั้ง ครบตามเป้าหมาย รวบรวมข้อมูลจากหน่วยงานที่เกี่ยวข้องในส่วนกลาง ๓ ครั้ง (เป้าหมาย ๔ ครั้ง) และจัดทำสรุปรายงานผลการติดตามเสนอผู้บริหารกระทรวงเกษตรและสหกรณ์ ๓ ครั้ง (เป้าหมาย ๔ ครั้ง)

๒) กิจกรรมอื่น ๆ อยู่ระหว่างดำเนินการตามแผนปฏิบัติงานและงบประมาณ ซึ่งมีแผนดำเนินการ ดังนี้

๒.๑) การจัดทำแปลงเรียนรู้ และแปลงสาธิต ดำเนินการปรับปรุงจุดเรียนรู้การพัฒนาที่ดินและดูแลรักษาพื้นที่โครงการ ๑ โครงการ ไร่ และการดูแลแปลงแม่พันธุ์และแปลงรวบรวมพันธุ์พืชสมุนไพร ๑ ไร่

๒.๒) การอบรมถ่ายทอดความรู้ และส่งเสริมพัฒนาอาชีพ ดำเนินการถ่ายทอดองค์ความรู้ทางวิชาการด้านพืชและเทคโนโลยีทางการเกษตรด้านพืช (เกษตรกรขยายผล) ๑๐ ราย พัฒนาอาชีพเกษตรกรด้านปศุสัตว์ ๑ กลุ่ม ๑๐ ราย และถ่ายทอดเทคโนโลยีการถนอมและแปรรูปผลผลิตทางการเกษตรและพัฒนาผลิตภัณฑ์ ๒ กลุ่ม

๓) ผลการติดตามในพื้นที่

ดำเนินการติดตามเจ้าหน้าที่ผู้ปฏิบัติงานที่เกี่ยวข้องกับโครงการ ฯ ในสังกัดกระทรวงเกษตรและสหกรณ์ ปีงบประมาณ ๒๕๖๕ สรุปได้ดังนี้

๓.๑) การประชาสัมพันธ์เกี่ยวกับการดำเนินงานของโครงการ ฯ หน่วยงานที่ดำเนินงานโครงการ ฯ มีการประชาสัมพันธ์เพื่อสร้างการรับรู้ผ่านช่องทางสื่อบุคคล ร้อยละ ๘๘.๘๘ สื่ออิเล็กทรอนิกส์ และสื่อสิ่งพิมพ์ สัดส่วนที่เท่ากัน ร้อยละ ๓๓.๓๓

๓.๒) งบประมาณโครงการ ฯ หน่วยงานที่ดำเนินงานโครงการ ฯ ในปีงบประมาณ พ.ศ. ๒๕๖๕ ทั้งหมดใช้งบปกติในการดำเนินงาน ซึ่งหน่วยงานมีความคิดเห็นว่างบประมาณที่ได้รับยังไม่เพียงพอ ร้อยละ ๖๖.๖๗ และเพียงพอ ร้อยละ ๓๓.๓๓ ส่วนความทันเวลาของงบประมาณ หน่วยงานมีความคิดเห็นว่าช่วงเวลาที่ได้รับงบประมาณทันตามแผนการปฏิบัติงานที่วางไว้ ร้อยละ ๗๗.๗๘ และไม่ทันเวลา ร้อยละ ๒๒.๒๒

๓.๓) การอบรมถ่ายทอดความรู้ และส่งเสริมพัฒนาอาชีพ หน่วยงานดำเนินงานโครงการ ฯ มีการถ่ายทอดความรู้สู่เกษตรกรที่เข้าร่วมโครงการครอบคลุมทั้งด้านพืช ด้านปศุสัตว์ ด้านประมง ความรู้เกี่ยวกับหม่อนไหม ข้าว การลดต้นทุนการผลิต การเพิ่มรายได้เพิ่มคุณภาพผลผลิต การจัดทำบัญชี อุดมการณ์ หลักการ วิธีการสหกรณ์ การปรับปรุงบำรุงดิน และการปลูกแฝกเพื่ออนุรักษ์ดินและน้ำ

๓.๔) การสนับสนุนปัจจัยการผลิต เกษตรกรที่เข้าร่วมโครงการ ฯ จะได้รับปัจจัยการผลิตจากหน่วยงานที่ถ่ายทอดความรู้ ตามหลักสูตรที่เกษตรกรเข้ารับการศึกษาและพัฒนาอาชีพ ปัจจัยการผลิตที่สนับสนุนเกษตรกร ในปีงบประมาณ พ.ศ. ๒๕๖๕ เช่น เอกสารความรู้ พันธุ์พืชพันธุ์ดี พันธุ์ข้าวขาวดอกมะลิ ๑๐๕ ข้าวพันธุ์ กข ๒๑ พันธุ์ปลากินพืช พ่อแม่พันธุ์ไก่พื้นเมืองพร้อมอาหารระยะตั้งตัว ผลิตภัณฑ์จุลินทรีย์ พด. สารปรับปรุงสภาพดิน(โดโลไมท์) พันธุ์พืชปุ๋ยสด กล้าหญ้าแฝก

และน้ำหมักชีวภาพ สำหรับความเพียงพอและความทันเวลาของปัจจัยการผลิต หน่วยงานมีความคิดเห็นว่าปัจจัยการผลิตที่แจกจ่ายให้เกษตรกรมีความเพียงพอ ร้อยละ ๗๗.๗๘ และไม่เพียงพอ ร้อยละ ๒๒.๒๒ ส่วนความทันเวลาของปัจจัยการผลิต หน่วยงานมีความคิดเห็นว่าเกษตรกรได้รับทันเวลาต่อการนำไปใช้ประโยชน์

๓.๕) ผลได้ที่เกิดขึ้นจากการดำเนินกิจกรรมต่าง ๆ ของหน่วยงานไปใช้ประโยชน์

(๑) ผลการศึกษาค้นคว้าทดลอง งานวิจัย หน่วยงานที่ดำเนินการมีความคิดเห็นว่า มีการนำผลการศึกษาค้นคว้าทดลอง งานวิจัย ไปใช้ประโยชน์ บางส่วน ร้อยละ ๖๖.๖๗ และนำไปใช้ประโยชน์ทั้งหมด ร้อยละ ๓๓.๓๓

(๒) การถ่ายทอดความรู้ จากจุดเรียนรู้ แปลงสาธิต หน่วยงานที่ดำเนินการมีความคิดเห็นว่า เมื่อเกษตรกรเข้ามาชม มาเรียนรู้จากแปลงสาธิตที่มีอยู่ในพื้นที่ศูนย์ ฯ เกษตรกรสามารถนำความรู้ไปใช้ประโยชน์บางส่วนร้อยละ ๖๖.๖๗ และนำไปใช้ประโยชน์ทั้งหมด ร้อยละ ๓๓.๓๓

(๓) การฝึกอบรม พัฒนาอาชีพ และปัจจัยการผลิต หน่วยงานที่ดำเนินการมีความคิดเห็นว่า เมื่อเกษตรกรเข้ารับการฝึกอบรม พัฒนาอาชีพและได้รับการสนับสนุนปัจจัยการผลิตไปแล้ว สามารถนำความรู้ไปใช้ประโยชน์ทั้งหมด ร้อยละ ๗๗.๗๘ และนำไปใช้ประโยชน์บางส่วน ร้อยละ ๒๒.๒๒

๓.๖) ความพึงพอใจต่อการดำเนินงานโครงการ

จากการขับเคลื่อนการดำเนินงานโครงการ การส่งเสริมและพัฒนาอาชีพ การฝึกอบรมเกษตรกร ในปีงบประมาณ ๒๕๖๕ พบว่า ในภาพรวมหน่วยงานที่ร่วมดำเนินงานโครงการมีความพึงพอใจต่อการดำเนินงานของศูนย์ฯ อยู่ในระดับ “มาก” ที่ค่าคะแนนเฉลี่ย ๔.๐๑ (คะแนนเต็ม ๕) เมื่อพิจารณาเป็นด้าน ๆ จะเห็นว่าหน่วยงานมีความพึงพอใจระดับมากที่สุด ในด้านการพัฒนาแหล่งน้ำ ที่ค่าคะแนนเฉลี่ย ๔.๕๖ ด้านการถ่ายทอดความรู้ (งานสาธิต) และด้านการอนุรักษ์ปรับปรุงดิน ในสัดส่วนที่เท่ากันที่ค่าคะแนนเฉลี่ย ๔.๒๒ รองลงมาพึงพอใจระดับมาก ในด้านการศึกษาทดลองภายในศูนย์/โครงการ (งานวิจัย) ด้านการพัฒนาส่งเสริมอาชีพ (อบรม แจกปัจจัยการผลิต) ด้านการบริหารจัดการศูนย์/โครงการ ในสัดส่วนที่เท่ากันที่ค่าคะแนนเฉลี่ย ๔.๐๐ ด้านการจัดทำบัญชี และสหกรณ์ ที่ค่าคะแนนเฉลี่ย ๓.๖๗ ด้านการพัฒนาโครงสร้างพื้นฐาน และด้านการตลาดหรือจัดการผลผลิตของศูนย์ ฯ ในสัดส่วนที่เท่ากันที่ค่าคะแนนเฉลี่ย ๓.๖๗

๓.๗) ข้อค้นพบและข้อเสนอแนะในพื้นที่

๑) การปรับลดลงของงบประมาณในกิจกรรมการปรับปรุงดูแลพื้นที่โครงการ ฯ พระราชดำริ ส่งผลให้งบประมาณที่ได้รับการจัดสรรไม่เพียงพอ หน่วยงานจึงทำได้เพียงการรักษางานโครงการเดิม ไม่สามารถขยายผล ต่อยอดการดำเนินงานโครงการใหม่ได้

๒) ควรให้ความสำคัญกับเจ้าหน้าที่ที่ปฏิบัติงานในพื้นที่โครงการ ฯ ให้มีรางวัลหรือได้รับการดูแล สนับสนุน เพื่อสร้างขวัญกำลังใจในการปฏิบัติงาน

๑.๒.๖ โครงการศูนย์บริการและพัฒนาที่สูงปางตองตามพระราชดำริ จังหวัดแม่ฮ่องสอน กรมส่งเสริมการเกษตร เป็นหน่วยงานหลักร่วมกับ กรมการข้าว กรมประมง กรมปศุสัตว์ กรมวิชาการเกษตร กรมหม่อนไหม กรมพัฒนาที่ดิน กรมตรวจบัญชีสหกรณ์ กรมส่งเสริมสหกรณ์ สำนักงานปลัดกระทรวงเกษตรและสหกรณ์ และสำนักงานเศรษฐกิจการเกษตร มีวัตถุประสงค์ เพื่อให้บริการและพัฒนา ศึกษาทดลองการพัฒนาตามแนวทางการอยู่ร่วมกันของคนและป่านพื้นที่สูง สาธิตและแสดงไว้เป็นองค์ความรู้ ในลักษณะพิพิธภัณฑ์ธรรมชาติที่มีชีวิต ขยายผลการพัฒนาสู่ประชาชนตามแนวปรัชญาของเศรษฐกิจพอเพียงบนพื้นที่สูง ยกกระดับความเป็นอยู่และคุณภาพชีวิตของ

ประชาชน รวมทั้งอนุรักษ์ฟื้นฟูทรัพยากรธรรมชาติและสิ่งแวดล้อม ตามแนวทางการอยู่ร่วมกันของคนและป่า และพัฒนาการท่องเที่ยวสืบสานตามรอยพระบาท เพื่อการเรียนรู้ สร้างอาชีพ และสร้างรายได้แก่ประชาชน เป้าหมาย ศูนย์บริการและพัฒนาที่สูงปางตองตามพระราชดำริ มีพื้นที่ ๕,๔๓๘ ไร่ ๑ งาน ๔๒ ตารางวา หมู่บ้านในพื้นที่ลุ่มน้ำแม่สะงา ตำบลหมอกจำแป่ อำเภอเมือง จำนวน ๑๒ หมู่บ้าน หมู่บ้านในพื้นที่ต่อเนื่องกับลุ่มน้ำแม่สะงา ตำบลห้วยผา อำเภอเมือง จำนวน ๔ หมู่บ้าน และขยายผลตามแนวกว้าง มุ่งเน้นการเผยแพร่องค์ความรู้จากศูนย์บริการและพัฒนาที่สูงปางตองตามพระราชดำริไปสู่พื้นที่ของจังหวัดแม่ฮ่องสอน ๗ อำเภอ งบประมาณ ๑,๔๕๖,๕๓๕ บาท เบิกจ่ายแล้ว ๙๖๓,๐๑๘ บาท (ร้อยละ ๖๖.๑๒)

๑) ผลการดำเนินงาน

๑.๑) การอบรมถ่ายทอดความรู้ และส่งเสริมพัฒนาอาชีพ ดำเนินการส่งเสริมและพัฒนาเป็นเกษตรกรต้นแบบโดยการถ่ายทอดความรู้เทคโนโลยี ด้านการเกษตรหลักสูตรการเกษตรตามแนวเศรษฐกิจพอเพียง ๕๐ ราย พร้อมทั้งจัดทำแปลงเรียนรู้สำหรับเกษตรกรต้นแบบ (ปีที่ ๒) ๕ ราย ครอบคลุมเป้าหมาย สร้างกระบวนการเรียนรู้ แบบมีส่วนร่วมด้านปศุสัตว์ ๑ ครั้ง ๑๐ ราย พัฒนาอาชีพด้านปศุสัตว์แก่เกษตรกร ๑ กลุ่ม ๑๐ ราย ครอบคลุมเป้าหมาย ส่งเสริมและพัฒนาอาชีพการเพาะเลี้ยงสัตว์น้ำ ๒๐ ราย ครอบคลุมเป้าหมาย สอนแนะ กำกับ แนะนำการจัดทำบัญชี และติดตามจัดทำบัญชี ๓๕ ราย ครอบคลุมเป้าหมาย ถ่ายทอดองค์ความรู้ทางวิชาการด้านพืชและเทคโนโลยี ทางการเกษตรด้านพืช (เกษตรกรขยายผล) ๑ ราย (เป้าหมาย ๑๐ ราย) แนะนำ ส่งเสริมกลุ่มชาวบ้านในพื้นที่โครงการอันเนื่องมาจากพระราชดำริให้เกิดการรวมกลุ่มเพื่อช่วยเหลือ และพัฒนาการประกอบอาชีพเกษตรโดยนำรูปแบบการบริหารจัดการสหกรณ์ไปประยุกต์ใช้ในการบริหารจัดการกลุ่ม ๑ กลุ่ม ๒ ครั้ง (เป้าหมาย ๑ กลุ่ม ๓ ครั้ง) แนะนำ ส่งเสริมเกษตรกรในพื้นที่โครงการให้น้อมนำหลักปรัชญาของเศรษฐกิจพอเพียงไปใช้ในการดำเนินชีวิต และการทำเกษตรเพื่อการท่องเที่ยวเชิงอนุรักษ์ ๒๐ ราย (เป้าหมาย ๓๐ ราย) และจัดเวทีประชุมกลุ่มชาวบ้านเพื่อร่วมกันวางแผนการดำเนินกิจกรรมของกลุ่ม และพัฒนาอาชีพเกษตรด้านการผลิต การตลาดในรูปแบบ สหกรณ์ ๑ ครั้ง ๒๐ ราย (เป้าหมาย ๑ ครั้ง ๓๐ ราย)

๑.๒) การจัดทำแปลงสาธิต/แปลงเรียนรู้สาธิต ดูแลแปลงแม่พันธุ์และแปลงรวบรวมพันธุ์ ฐานเรียนรู้กล้วยไม้ท้องถิ่นและเฟิร์น ๓ ไร่ ฐานเรียนรู้การผลิตไม้ ผลไม้ยืนต้นบนพื้นที่สูง ๑ ไร่ ดูแลแปลงไม้ดอกไม้ประดับ และปรับปรุงภูมิทัศน์หน้าศูนย์ ฯ ๒ ไร่ ครอบคลุมเป้าหมาย จัดทำแปลงเรียนรู้ด้านการผลิตข้าวสาธิตพันธุ์ฝาง ๒ ไร่ จัดทำแปลงเรียนรู้ด้านการผลิตนาขั้นบันได ๒ ไร่ ปลูกพืชตระกูลถั่วบำรุงดิน ๔ ไร่ ครอบคลุมเป้าหมาย การสนับสนุนวัสดุการเกษตรบำรุงรักษาแปลงหม่อน (ในสถานี) ๐.๒๕ ไร่ สนับสนุนวัสดุการเกษตรบำรุงรักษาแปลงหม่อน (แปลงขยายผล) ๑ ไร่ ครอบคลุมเป้าหมาย สาธิตการทำ และการใช้น้ำหมักชีวภาพ ปุ๋ยหมัก พด. รวม ๑๔ ไร่ ครอบคลุมเป้าหมาย ด้านพืช ๓๑.๕๐ ไร่ (เป้าหมาย ๓๖.๕๐ ไร่) สาธิตการเลี้ยงแพะ แกะ พ่อแม่พันธุ์ ๑๐ ตัว (เป้าหมาย ๒๐ ตัว) ผลิตลูกและเลี้ยงแกะรุ่น ๑๐ ตัว (เป้าหมาย ๒๐ ตัว) จัดทำแปลง เรียนรู้การถ่ายทอดเทคโนโลยีทางการเกษตร

๑.๓) การสนับสนุนปัจจัยการผลิต ผลิตพันธุ์สัตว์น้ำแจกจ่ายเกษตรกร และปล่อยคืนสู่ธรรมชาติเพื่อการอนุรักษ์ ๕๐๐,๐๐๐ ตัว (เป้าหมาย ๕๕๐,๐๐๐ ตัว) การอำนวยความสะดวกโครงการ

๑.๔) การอำนวยการโครงการและการติดตามผล ดำเนินการติดตามผลการดำเนินงานจากหน่วยงานที่เกี่ยวข้องในระดับพื้นที่ ๑ ครั้ง ครอบคลุมเป้าหมาย ประสานและติดตามความก้าวหน้าการดำเนินงานโครงการ ๘ ครั้ง (เป้าหมาย ๑๒ ครั้ง) และจัดทำรายงานผลความก้าวหน้าการดำเนินงาน ๗ ครั้ง (เป้าหมาย ๑๐ ครั้ง) รวบรวม ข้อมูลจากหน่วยงานที่เกี่ยวข้องในส่วนกลาง ๓ ครั้ง (เป้าหมาย ๔ ครั้ง) และจัดทำสรุปรายงานผลการติดตามเสนอผู้บริหารกระทรวงเกษตรและสหกรณ์ ๓ ครั้ง (เป้าหมาย ๔ ครั้ง)

๒) กิจกรรมอื่น ๆ อยู่ระหว่างดำเนินการตามแผนปฏิบัติงานและงบประมาณ ซึ่งมีแผนดำเนินการ ดังนี้

๒.๑) การจัดทำแปลงเรียนรู้และแปลงสาธิต ดำเนินการดูแลขยายพันธุ์ไม้ในโรงเรือนเพาะชำ ๑ โรงเรือน การจัดงานรณรงค์การนำกล้วยไม้คืนสู่ป่า ๑ ครั้ง ผลิตและเพาะชำหม่อนผลสดปลูกภายในโครงการ และสนับสนุนเกษตรกร (ดิน แกลบดิบ แกลบดำ ถูดำ) ๑,๐๐๐ ตัน และปรับปรุงจุดเรียนรู้การพัฒนาที่ดินและดูแล รักษาพื้นที่โครงการ ๑ โครงการ

๒.๒) การอบรมถ่ายทอดความรู้ด้านพันธุ์ข้าว พร้อมติดตามและขยายผล ๕๐ ราย

๓) ผลการติดตามในพื้นที่

ดำเนินการติดตามเจ้าหน้าที่ผู้ปฏิบัติงานที่เกี่ยวข้องกับโครงการ ฯ ในสังกัดกระทรวงเกษตรและสหกรณ์ ปีงบประมาณ ๒๕๖๕ สรุปได้ดังนี้

๓.๑) การประชาสัมพันธ์เกี่ยวกับการดำเนินงานของโครงการ ฯ หน่วยงานที่ดำเนินงานโครงการ ฯ มีการประชาสัมพันธ์เพื่อสร้างการรับรู้ผ่านช่องทาง สื่อบุคคลทุกหน่วยงาน รองลงมาผ่านสื่ออิเล็กทรอนิกส์ ร้อยละ ๕๗.๑๕ และสื่อสิ่งพิมพ์ ร้อยละ ๒๘.๕๘

๓.๒) งบประมาณโครงการ ฯ หน่วยงานที่ดำเนินงานโครงการ ฯ ในปีงบประมาณ พ.ศ. ๒๕๖๕ ทั้งหมดใช้งบปกติในการดำเนินงาน ซึ่งหน่วยงานมีความคิดเห็นว่างบประมาณที่ได้รับมีความเพียงพอ ร้อยละ ๕๗.๑๔ และไม่เพียงพอ ร้อยละ ๔๒.๘๖ ส่วนความทันเวลาของงบประมาณ หน่วยงานมีความคิดเห็นว่างบประมาณที่ ได้รับตามแผนการปฏิบัติงานที่วางไว้ ร้อยละ ๘๕.๗๑ และไม่ทันเวลา ร้อยละ ๑๔.๒๙

๓.๓) การอบรมถ่ายทอดความรู้ และส่งเสริมพัฒนาอาชีพ หน่วยงานดำเนินการถ่ายทอดความรู้สู่เกษตรกรที่เข้าร่วมโครงการ ครอบคลุมทั้งด้านพืช ด้านปศุสัตว์ ด้านประมง ความรู้เกี่ยวกับหม่อนไหม ข้าว การลดต้นทุนการผลิต การเพิ่มรายได้เพิ่มคุณภาพผลผลิต การเลี้ยงการจัดการ การป้องกันโรคในสัตว์ปีก การจัดทำบัญชี อุดมการณ์ หลักการ วิธีการสหกรณ์ การปรับปรุงบำรุงดินและการปลูกแฝกเพื่ออนุรักษ์ดินและน้ำ

๓.๔) การสนับสนุนปัจจัยการผลิต เกษตรกรที่เข้าร่วมโครงการจะได้รับปัจจัยการผลิตจากหน่วยงานที่ถ่ายทอดความรู้ ตามหลักสูตรที่เกษตรกรเข้ารับ การฝึกอบรมและพัฒนาอาชีพ ปัจจัยการผลิตที่สนับสนุนเกษตรกร ในปีงบประมาณ พ.ศ. ๒๕๖๕ เช่น เอกสารความรู้ พันธุ์พืชพันธุ์ดี พันธุ์ข้าวขาวดอกมะลิ ๑๐๕ ข้าวพันธุ์ กข ๒๑ พันธุ์ปลากินพืช พ่อแม่พันธุ์ไก่พื้นเมืองพร้อมอาหารระยะตั้งตัว วัสดุการเกษตรบำรุงรักษาแปลงหม่อน ผลิตภัณฑ์จุลินทรีย์ พด. สารปรับปรุงสภาพดิน (โดโลไมท์) พันธุ์พืชปุ๋ยสด กล้าหญ้าแฝก และน้ำหมักชีวภาพ สำหรับความเพียงพอและความทันเวลาของปัจจัยการผลิต หน่วยงานมีความคิดเห็นว่างบประมาณที่ได้รับ ให้เกษตรกรเพียงพอ ร้อยละ ๗๑.๔๓ และไม่เพียงพอ ร้อยละ ๒๘.๕๗ ส่วนความทันเวลาของปัจจัยการผลิต หน่วยงานเห็นว่าเกษตรกรได้รับทันเวลาต่อการนำไปใช้ประโยชน์ ร้อยละ ๘๕.๗๑ และไม่ทันเวลา ร้อยละ ๑๔.๒๙

๓.๕) ผลได้ที่เกิดขึ้นจากการดำเนินกิจกรรมต่าง ๆ ของหน่วยงาน ไปใช้ประโยชน์

(๑) ผลการศึกษาค้นคว้าทดลอง งานวิจัย หน่วยงานที่ดำเนินการมีความคิดเห็นว่า มีการนำผลการศึกษาค้นคว้าทดลอง งานวิจัย ไปใช้ประโยชน์ บางส่วนร้อยละ ๗๑.๔๓ และนำไปใช้ประโยชน์ทั้งหมด ร้อยละ ๒๘.๕๗

(๒) การถ่ายทอดความรู้ จากจุดเรียนรู้ แปลงสาธิต หน่วยงานที่ดำเนินการมีความคิดเห็นว่า เมื่อเกษตรกรเข้ามาชม มาเรียนรู้จากแปลงสาธิต ที่มีอยู่ในพื้นที่ศูนย์ ฯ สามารถนำความรู้ไปใช้ประโยชน์บางส่วนร้อยละ ๗๑.๔๓ และนำไปใช้ประโยชน์ทั้งหมด ร้อยละ ๒๘.๕๗

(๓) การฝึกอบรม พัฒนาอาชีพ และปัจจัยการผลิต หน่วยงานที่ดำเนินการมีความคิดเห็นว่า เกษตรกรนำความรู้ที่ได้รับจากการฝึกอบรม และ พัฒนาอาชีพ ไปใช้ประโยชน์บางส่วน ร้อยละ ๘๓.๓๓ และนำไปใช้ประโยชน์ทั้งหมด ร้อยละ ๑๖.๖๗ ส่วนปัจจัยการผลิตที่ได้รับการสนับสนุน เกษตรกรนำไปใช้ประโยชน์ ทั้งหมด ร้อยละ ๗๑.๔๓ และนำไปใช้ประโยชน์บางส่วน ร้อยละ ๒๘.๕๗

๓.๖) ความพึงพอใจต่อการดำเนินงานโครงการ

จากการขับเคลื่อนการดำเนินงานโครงการ การส่งเสริมและพัฒนาอาชีพ การฝึกอบรมเกษตรกร ในปีงบประมาณ ๒๕๖๕ พบว่า ในภาพรวมหน่วยงาน ที่ดำเนินงานโครงการมีความพึงพอใจต่อการดำเนินงานของศูนย์ฯ อยู่ในระดับ “มาก” ที่ค่าคะแนนเฉลี่ย ๔.๐๖ (คะแนนเต็ม ๕) เมื่อพิจารณาเป็นด้าน ๆ จะเห็นว่าหน่วยงานมีความ พึงพอใจระดับมากที่สุด ในด้านการถ่ายทอดความรู้ (งานสาธิต) และด้านการบริหารจัดการศูนย์/โครงการ ในสัดส่วนที่เท่ากันที่ค่าคะแนนเฉลี่ย ๔.๒๙ รองลงมาพึงพอใจระดับ มาก ในด้านการศึกษาทดลองภายในศูนย์/โครงการ (งานวิจัย) ด้านการอนุรักษ์ปรับปรุงดิน และด้านการพัฒนาแหล่งน้ำ ในสัดส่วนที่เท่ากันที่ค่าคะแนนเฉลี่ย ๔.๑๔ ด้านการ พัฒนาส่งเสริมอาชีพ (อบรม แจกปัจจัยการผลิต) ด้านการพัฒนาโครงสร้างพื้นฐาน ในสัดส่วนที่เท่ากันที่ค่าคะแนนเฉลี่ย ๔.๐๐ ด้านการตลาดหรือจัดการผลผลิตของศูนย์ ฯ ที่ค่าคะแนนเฉลี่ย ๓.๘๖ และด้านการจัดทำบัญชี และสหกรณ์ ที่ค่าคะแนนเฉลี่ย ๓.๗๑

๓.๗) ข้อค้นพบจากการติดตามเจ้าหน้าที่ในพื้นที่

กิจกรรมการปรับปรุงดูแลรักษาพื้นที่โครงการ ฯ พระราชดำริ ได้รับงบประมาณจัดสรรไม่เพียงพอในการปฏิบัติงานภายในโครงการ จึงทำได้เพียง การรักษางานโครงการเดิม ไม่สามารถขยายผล ต่อยอดการดำเนินงานโครงการใหม่ได้

๑.๒.๗ โครงการพัฒนาพื้นที่ราบเชิงเขาตามพระราชดำริ จังหวัดสระแก้ว - ปราจีนบุรี กรมชลประทาน เป็นหน่วยงานหลักร่วมกับ สำนักงานปลัดกระทรวง เกษตรและสหกรณ์ กรมการข้าว กรมประมง กรมปศุสัตว์ กรมพัฒนาที่ดิน สำนักงานการปฏิรูปที่ดินเพื่อเกษตรกรรม กรมตรวจบัญชีสหกรณ์ กรมหม่อนไหม และ กรมส่งเสริมสหกรณ์ มีวัตถุประสงค์เพื่อเป็นแหล่งศึกษาเรียนรู้การพัฒนาต่าง ๆ ตามแนวพระราชดำริและสาธิตแสดงไว้ในลักษณะพิพิธภัณฑ์ธรรมชาติที่มีชีวิต เป็นศูนย์บริการพัฒนาแบบเบ็ดเสร็จที่บูรณาการการดำเนินงานของหน่วยงานต่าง ๆ ในลักษณะองค์รวมขยายผลการดำเนินงานเพื่อส่งเสริมฐานการผลิตด้านเกษตร และ อาชีพสอดคล้องกับภูมิสังคม เพื่อประชาชนมีความเป็นอยู่ที่ดี พึ่งตนเองได้ พัฒนาเกษตรกรและคุณภาพชีวิตของเกษตรกรให้มีการเรียนรู้อย่างต่อเนื่อง ได้รับสวัสดิการต่าง ๆ รวมกลุ่มรวมพลังในการพัฒนา และสร้างความมั่นคงของฐานทรัพยากรธรรมชาติ เป็นภูมิคุ้มกันรองรับผลกระทบ การเปลี่ยนแปลงสภาพภูมิอากาศ และสนับสนุน

พัฒนาการท่องเที่ยว มีเป้าหมายดำเนินการใน ๒ จังหวัด คือ จังหวัดสระแก้ว และปราจีนบุรี รวม ๕ อำเภอ ครอบคลุมพื้นที่ ๔๐๗,๕๔๓ ไร่ แบ่งการพัฒนาเป็น ๙ พื้นที่ ๑๐๖ หมู่บ้าน ๑๐,๑๕๕ ครัวเรือน งบประมาณ ๑.๘๒๓๔ ล้านบาท เบิกจ่ายแล้ว ๑.๔๕๑๖ ล้านบาท ร้อยละ ๗๙.๖๑

๑) ผลการดำเนินงาน

๑.๑) การอบรมถ่ายทอดความรู้ และส่งเสริมพัฒนาอาชีพ จัดอบรมให้ความรู้ด้านการผลิตทางการเกษตร และการอยู่ร่วมกับป่าชุมชน ๖๐ ราย อบรม/สอนแนะนำการจัดทำบัญชี กำกับ/แนะนำการจัดทำบัญชี และติดตามการจัดทำบัญชี ๒๕ ราย ด้านการส่งเสริมงานสหกรณ์ มีแผนแนะนำ ส่งเสริมการดำเนินงานของสหกรณ์ ให้มีความเข้มแข็งตามศักยภาพ ดำเนินการแล้ว ๕ แห่ง ๒๐ ครั้ง ส่งเสริมและพัฒนาเป็นเกษตรกรต้นแบบ โดยถ่ายทอดความรู้เทคโนโลยีด้านการเกษตร หลักสูตรการเกษตรตามแนวเศรษฐกิจพอเพียง ๑๐๐ ราย จัดเวทีชุมชนเกี่ยวกับเรื่องข้าว ๑ ครั้ง ถ่ายทอดองค์ความรู้เรื่องข้าว ติดตามกลุ่มอาชีพ และวิเคราะห์ปัญหาหารือร่วมกัน ๒๐ ราย ส่งเสริมและพัฒนาอาชีพการเพาะเลี้ยงสัตว์น้ำ ๕๐ ราย สร้างกระบวนการเรียนรู้แก่เกษตรกร ๑๐ ราย ๑ ครั้ง พัฒนาอาชีพให้แก่เกษตรกร ๑ กลุ่ม สมาชิก ๑๐ ราย ฝึกอบรมเกษตรกรเกี่ยวกับการย้อมสีเส้นไหมด้วยวัสดุธรรมชาติ ๑๐ ราย ส่งเสริมการปลูกหม่อนเลี้ยงไหมในโรงเรียนด้วยการสนับสนุนวัสดุสาริต พร้อมทั้งให้ฝึกปฏิบัติการเลี้ยงไหม ๑ แห่ง ครอบคลุมเป้าหมาย สนับสนุนการแปรรูปผลผลิตทางการเกษตรและพัฒนาผลิตภัณฑ์ ๓ กลุ่ม ร้อยละ ๔๒.๘๖ ของเป้าหมาย ๗ กลุ่ม

๑.๒) การจัดทำแปลงเรียนรู้/สาธิต จัดทำคัดทำแปลงเรียนรู้และแปลงขยายผลแก่เกษตรกร ๒ ราย จัดทำแปลงเรียนรู้สำหรับเกษตรกรต้นแบบ ๑๐ ราย สร้างจุดเรียนรู้และสาธิตการเพาะเลี้ยงสัตว์น้ำ ๑ แห่ง ครอบคลุมเป้าหมาย สาธิตการทำปุ๋ยหมัก พด. ๕๐ ไร่ ร้อยละ ๗๑.๔๓ ของเป้าหมาย ๗๐ ไร่ สาธิตการทำการใช้น้ำหมักชีวภาพ ๒๖๐ ไร่ ร้อยละ ๗๔.๒๙ ของเป้าหมาย ๓๕๐ ไร่

๑.๓) การผลิต/สนับสนุนปัจจัย ผลิตพันธุ์สัตว์แล้ว ๔๐๐,๐๐๐ ตัว ร้อยละ ๖๔.๐๐ ของเป้าหมาย ๖๒๕,๐๐๐ ตัว สนับสนุนงบประมาณเงินอุดหนุนจัดจ้างเจ้าหน้าที่ปฏิบัติงานในสหกรณ์แล้ว ๑ ราย ๑ สหกรณ์ ครอบคลุมเป้าหมาย สนับสนุนปัจจัยการผลิตแก่เกษตรกรในเขต ส.ป.ก. ๓ ราย ร้อยละ ๗๕.๐๐ ของเป้าหมาย ๔ ราย

๑.๔) การอำนวยความสะดวก/ประชุม มีการจัดประชุมสรุปผลการปฏิบัติงานและผลการติดตามหน่วยงานในสังกัดที่ดำเนินงานในพื้นที่โครงการฯ ๒ ครั้ง ประสานงาน อำนวยความสะดวก จัดประชุมคณะทำงาน ๒ ครั้ง ครอบคลุมเป้าหมาย จัดประชุมเชิงปฏิบัติการ เพื่อร่วมกันวิเคราะห์การดำเนินงานของสหกรณ์ จุดอ่อน จุดแข็ง ๒ ครั้ง เกษตรกร ๔๐ ราย ร้อยละ ๔๐.๐๐ ของเป้าหมาย ๕ ครั้ง เกษตรกร ๑๐๐ ราย ระดมข้อมูลสู่ความต้องการการส่งเสริมและพัฒนาอาชีพด้านการเกษตรอย่างมีส่วนร่วม ในตำบลบุพราหมณ์ แก่งดินสอ และทุ่งโพธิ์ อำเภอนาดี ๔ ครั้ง ร้อยละ ๘๐.๐๐ ของเป้าหมาย ๕ ครั้ง ติดตามประสานงาน อำนวยความสะดวก รายงานผลการดำเนินงานของสหกรณ์ จุดอ่อน จุดแข็ง ๕ ครั้ง ร้อยละ ๘๓.๓๓ ของเป้าหมาย ๖ ครั้ง รวบรวมข้อมูลจากหน่วยงานที่เกี่ยวข้อง และจัดทำสรุปรายงานผลการติดตามเสนอผู้บริหาร ๓ ครั้ง ร้อยละ ๗๕.๐๐ ของเป้าหมาย ๔ ครั้ง

๒) กิจกรรมอื่น ๆ อยู่ระหว่างดำเนินการตามแผนปฏิบัติงานและงบประมาณ ซึ่งมีแผนดำเนินการ ดังนี้

การจัดทำแปลงเรียนรู้ จัดทำแปลงผลิตเมล็ดพันธุ์ข้าว และสนับสนุนปัจจัยการผลิตแก่เกษตรกร ๔๐ ราย และปรับปรุงศูนย์เรียนรู้ด้านการพัฒนาที่ดิน ในโครงการ ๑ โครงการ

๓) ผลการติดตามในพื้นที่

สศก. มีแผนการจัดเก็บข้อมูลจากหน่วยงานที่เกี่ยวข้องในระดับพื้นที่ ในช่วงเดือนกรกฎาคม ๒๕๖๕

๑.๒.๘ โครงการศูนย์พัฒนาไม้ผลตามพระราชดำริ จังหวัดจันทบุรี กรมวิชาการเกษตร เป็นหน่วยงานหลักร่วมกับ สำนักงานปลัดกระทรวงเกษตรและสหกรณ์ กรมประมง กรมปศุสัตว์ กรมพัฒนาที่ดิน กรมตรวจบัญชีสหกรณ์ กรมส่งเสริมการเกษตร กรมส่งเสริมสหกรณ์ และสำนักงานเศรษฐกิจการเกษตร โดยมีวัตถุประสงค์ เพื่อเป็นแหล่งเรียนรู้ต้นแบบ และแหล่งศึกษาและถ่ายทอดความรู้ทางการเกษตรด้านไม้ผลในระบบเกษตรดีที่เหมาะสม ให้แก่เกษตรกรและประชาชนกลุ่มเป้าหมายต่าง ๆ พัฒนาการผลิตไม้ผลชนิดต่าง ๆ ในรูปแบบเกษตรดีที่เหมาะสม ที่มีคุณภาพมาตรฐานที่ดีเพื่อสร้างมูลค่าเพิ่มแก่ผลผลิต เพื่อสร้างโอกาส ในการประกอบอาชีพให้กับ ประชาชนในพื้นที่ให้สามารถพึ่งตนเองได้ ด้วยการพัฒนาเป็นแหล่งท่องเที่ยวเชิงอนุรักษ์ด้านการเกษตร ขยายผลการดำเนินงานสู่ชุมชนให้กว้างขวางยิ่งขึ้น รวมทั้งอนุรักษ์ และบริหารจัดการทรัพยากรดินและน้ำในพื้นที่ศูนย์ฯ และชุมชนหมู่บ้านรอบศูนย์ฯ ให้เกิดประโยชน์สูงสุด สร้างภูมิคุ้มกันในอาชีพการเกษตรและรองรับการเปลี่ยนแปลง สภาพธรรมชาติต่าง ๆ และเพื่อพัฒนาและปรับปรุงประสิทธิภาพการบริหารจัดการศูนย์ฯ มุ่งบูรณาการดำเนินงานกระบวนการมีส่วนร่วมของทุกภาคส่วน โดยมีประชาชน เป็นศูนย์กลาง มีเป้าหมายพื้นที่ศูนย์พัฒนาไม้ผลตามพระราชดำริ จังหวัดจันทบุรี จำนวน ๑๐๙.๙๙ ไร่ และพื้นที่หมู่บ้านรอบศูนย์ฯ ๘ หมู่บ้าน จำนวน ๒๕,๒๕๐ ไร่ งบประมาณ ๑,๔๖๔,๘๓๐ บาท เบิกจ่ายแล้ว ๑,๐๗๙,๔๙๗ บาท (ร้อยละ ๗๓.๖๙)

๑) ผลการดำเนินงาน

๑.๑) การอบรมถ่ายทอดความรู้และการสาธิต ดำเนินการอบรม/สอนแนะนำการจัดทำบัญชีและติดตามการจัดทำบัญชี ๑๐ ราย ครอบคลุมเป้าหมาย ถ่ายทอดองค์ความรู้ทางวิชาการด้านพืชและเทคโนโลยีทางการเกษตรด้านพืช ๘๐ ราย ครอบคลุมเป้าหมาย ถ่ายทอดความรู้เทคโนโลยีด้านการเกษตรการหลักสูตรการเกษตรตาม แนวเศรษฐกิจพอเพียง ๑๐๑ ราย ครอบคลุมเป้าหมาย สาธิตการเลี้ยงสุกร ๕ ตัว (เป้าหมาย ๑๐ ตัว) สาธิตการเลี้ยงสัตว์ปีก ๒๐ ตัว ครอบคลุมเป้าหมายสาธิตการทำปุ๋ยหมัก พด. ๔๕ ไร่ (เป้าหมาย ๖๐ ไร่) สาธิตการทำการใช้น้ำหมักชีวภาพ ๑๕๐ ไร่ (เป้าหมาย ๒๐๐ ไร่) ส่งเสริมการเลี้ยงชันโรง ๘๐ รัง ครอบคลุมเป้าหมาย การแนะนำ ส่งเสริม กลุ่มชาวบ้านในพื้นที่โครงการอันเนื่องมาจากพระราชดำริ ให้เกิดการรวมกลุ่ม เพื่อช่วยเหลือ และพัฒนาการประกอบ อาชีพเกษตรโดยนำรูปแบบการบริหารจัดการสหกรณ์ ไปประยุกต์ใช้ในการบริหารจัดการกลุ่ม ๓ ครั้ง ๑ กลุ่ม ครอบคลุมเป้าหมายและแนะนำ ส่งเสริมเกษตรกรในพื้นที่โครงการให้น้อมนำหลักปรัชญาของเศรษฐกิจพอเพียงไปใช้ ในการดำเนินชีวิตและการทำเกษตรอินทรีย์ เพื่อลดการใช้สารเคมี ๒๕ ราย (เป้าหมาย ๓๐ ราย) จัดเวทีประชุมกลุ่มชาวบ้านเพื่อร่วมกันวางแผนการดำเนินกิจกรรมและ พัฒนาอาชีพเกษตรของสมาชิกกลุ่ม ๑ ครั้ง ๒๕ ราย (เป้าหมาย ๓๐ ราย)

๑.๒) การจัดทำแปลงเรียนรู้ ดำเนินการจัดทำแปลงสาธิต/แปลงเรียนรู้ด้านพืชและเทคโนโลยีทางการเกษตรด้านพืช ๑๐๙ ไร่ ครอบคลุมเป้าหมาย จัดทำแปลงเรียนรู้สำหรับเกษตรกรต้นแบบ ๕ ราย ครอบคลุมเป้าหมาย สาธิตการเพาะเลี้ยงสัตว์น้ำ ๑ แห่ง ครอบคลุมเป้าหมาย แปลงเรียนรู้ด้านการเลี้ยงชันโรง ๒๐ รัง และ ด้านการเลี้ยงผึ้งโพรง ๕ รัง ครอบคลุมเป้าหมาย

๑.๓) การอำนวยการโครงการ กิจกรรม "ช่วยพ่อทำสวน" ครั้งที่ ๖ เนื่องในวันคล้ายวันเฉลิมพระชนมพรรษาพระบาทสมเด็จพระบรมชนกาธิเบศร มหาภูมิพลอดุลยเดชมหาราช บรมนาถบพิตร ๗๐ ราย ครอบคลุมเป้าหมาย รวบรวมข้อมูลจากหน่วยงานที่เกี่ยวข้องในส่วนกลาง ๓ ครั้ง (เป้าหมาย ๔ ครั้ง) และจัดทำสรุปรายงานผลการติดตามเสนอผู้บริหารกระทรวงเกษตรและสหกรณ์ ๓ ครั้ง (เป้าหมาย ๔ ครั้ง)

๓) ผลการติดตามในพื้นที่

สศก. อยู่ระหว่างจัดเก็บข้อมูลจากหน่วยงานที่เกี่ยวข้องในระดับพื้นที่

๑.๒.๙ โครงการศูนย์บริการการพัฒนาปลวกแดงตามพระราชดำริ จังหวัดระยอง โดยมี กรมส่งเสริมการเกษตร เป็นหน่วยงานหลักร่วมกับ กรมการข้าว กรมประมง กรมปศุสัตว์ กรมวิชาการเกษตร กรมพัฒนาที่ดิน กรมตรวจบัญชีสหกรณ์ กรมส่งเสริมสหกรณ์ สำนักงานปลัดกระทรวงเกษตรและสหกรณ์ และสำนักงานเศรษฐกิจการเกษตร มีวัตถุประสงค์ เพื่อดำเนินงานสนองพระราชดำริที่ได้พระราชทานไว้ได้ครบถ้วนและถูกต้อง โดยปรับเปลี่ยนกระบวนการพัฒนาในเชิงคุณภาพ ส่งเสริม พัฒนา และบริการ การฝึกอาชีพ แหล่งเรียนรู้ และแหล่งท่องเที่ยว ในรูปแบบพิพิธภัณฑ์ธรรมชาติที่มีชีวิตตามแนวพระราชดำริไปยังประชาชน ให้สามารถนำไปปรับใช้ในไร่นาของตนเองได้อย่างเหมาะสมสอดคล้องและสอดคล้องกับธรรมชาติและสิ่งแวดล้อมและพึ่งพาตนเองได้อย่างยั่งยืนตามหลักปรัชญาของเศรษฐกิจพอเพียงและบูรณาการการส่งเสริม และพัฒนาการบริหารจัดการทรัพยากรและโครงสร้างพื้นฐานของศูนย์บริการตามแนวพระราชดำริให้มีประสิทธิภาพงบประมาณ ๑.๓๐๒๗ ล้านบาท เบิกจ่ายแล้ว ๐.๘๑๐๗ ล้านบาท (ร้อยละ ๖๒.๒๓)

๑) ผลการดำเนินงาน

๑.๑) ด้านการสาธิต สาธิตการทำการใช้น้ำหมักชีวภาพ ๑๐๐ ไร่ สาธิตการทำปุ๋ยหมักตามสูตรของกรมพัฒนาที่ดิน ๕๐ ไร่ สาธิตการเลี้ยงสัตว์ปีก ๒๐ ตัว ครอบคลุมเป้าหมาย ผลิตพันธุ์สัตว์น้ำ ๑,๐๙๐ พันตัว เป้าหมาย ๒,๐๐๐ พันตัว

๑.๒) ด้านบัญชีและสหกรณ์ อบรมแนะนำการจัดทำบัญชี ๑๕ ราย กำกับการจัดทำบัญชี ๑๕ ราย ติดตามการจัดทำบัญชี ๑๕ ราย จัดประชุมเชิงปฏิบัติการ เพื่อร่วมกันวิเคราะห์การดำเนินงานของสหกรณ์จุดอ่อน จุดแข็ง แล้วนำผลที่ได้มากำหนดเป็นแผนงานประจำปีและพัฒนาสหกรณ์ให้บรรลุตามวัตถุประสงค์และตัวชี้วัดของโครงการ ๑ ครั้ง ๒๐ ราย แนะนำ ส่งเสริมการดำเนินกิจการของสหกรณ์ให้มีความเข้มแข็งและดำเนินการตามแผนพัฒนาสหกรณ์ที่กำหนด พร้อมน้อมนำหลักปรัชญาของเศรษฐกิจพอเพียงมาประยุกต์ใช้ ในการดำเนินงาน ๑ สหกรณ์ ๔ ครั้ง ครอบคลุมเป้าหมาย

๑.๓) ด้านการอบรมถ่ายทอดความรู้และส่งเสริมอาชีพ จัดทำแปลงเรียนรู้สำหรับเกษตรกรต้นแบบ ๕ ราย การถ่ายทอดความรู้เทคโนโลยีด้านการเกษตร หลักสูตรการเกษตรตามแนวเศรษฐกิจพอเพียง ๑๐๐ ราย สร้างกระบวนการเรียนรู้แบบมีส่วนร่วม ๔๐ ราย ๔ ครั้ง ครอบคลุมเป้าหมาย

๑.๔) ด้านอำนวยการโครงการ ดูแลแปลงเรียนรู้การผลิตข้าว ๓ ไร่ ติดตามผลการดำเนินงานในพื้นที่จากเกษตรกรที่เข้าร่วมโครงการและหน่วยงานที่เกี่ยวข้อง ๑ ครั้ง ครอบคลุมเป้าหมาย ดูแลจุดเรียนรู้ภายในศูนย์ฯ ๓ จุด เป้าหมาย ๕ จุด จัดประชุมคณะกรรมการ ดำเนินงานโครงการศูนย์บริการฯ และการประชุมอื่น ๆ ที่เกี่ยวข้อง ๓ ครั้ง เป้าหมาย ๔ ครั้ง ประชาสัมพันธ์ และการจัดงานประจำปีของศูนย์บริการฯ ๑ ครั้ง เป้าหมาย ๒ ครั้ง ประสานอำนวยการ และติดตามผลการดำเนินงาน ๗ ครั้ง

เป้าหมาย ๑๐ ครั้ง รวบรวมข้อมูลจากหน่วยงานที่เกี่ยวข้องในส่วนกลางเพื่อจัดทำรายงาน เสนอผู้บริหารของกระทรวงเกษตรและสหกรณ์ ๓ ครั้ง เป้าหมาย ๔ ครั้ง จัดทำสรุปรายงานผลการติดตามเสนอผู้บริหารกระทรวงเกษตรและสหกรณ์ ๓ ครั้ง เป้าหมาย ๔ ครั้ง

๒) กิจกรรมอื่น ๆ อยู่ระหว่างดำเนินการตามแผนปฏิบัติงานและงบประมาณ ซึ่งมีแผนดำเนินการ ดังนี้

๒.๑) ด้านบัญชีและสหกรณ์ สมาชิกสหกรณ์ในพื้นที่ที่มีรายได้จากการผลิตและจำหน่ายสินค้าเกษตรไม่น้อยกว่าร้อยละ ๓

๒.๒) ด้านการอบรมถ่ายทอดความรู้และส่งเสริมอาชีพ การถ่ายทอดความรู้ การติดตามและขยายผลเกษตรกรกลุ่มผลิตข้าว ๕๓ ราย พัฒนาอาชีพเกษตรกร ๒๐ ราย ๒ ครั้ง

๒.๓) ด้านอำนวยการโครงการ ดูแลแปลงแม่พันธุ์และแปลงรวบรวมพันธุ์ ๘๐ ไร่ ปรับปรุงจุดเรียนรู้ด้านการพัฒนาที่ดินในโครงการฯ และดูแลรักษาพื้นที่โครงการฯ ๑ โครงการ

๓) ผลการติดตามในพื้นที่

สำนักงานเศรษฐกิจการเกษตร ลงพื้นที่ติดตามผลการดำเนินงานโครงการในพื้นที่จากเกษตรกรที่เข้าร่วมโครงการและจากหน่วยงานที่เกี่ยวข้อง ระหว่างวันที่ ๔ - ๘ กรกฎาคม ๒๕๖๕ เรียบร้อยแล้ว ซึ่งอยู่ระหว่างการวิเคราะห์ข้อมูล

๑.๒.๑๐ โครงการศูนย์พัฒนาปศุสัตว์ตามพระราชดำริ อำเภอด่านซ้าย จังหวัดเลย กรมปศุสัตว์ เป็นหน่วยงานหลักร่วมกับ กรมประมง กรมวิชาการเกษตร กรมหม่อนไหม กรมพัฒนาที่ดิน กรมตรวจบัญชีสหกรณ์ กรมส่งเสริมการเกษตร กรมส่งเสริมสหกรณ์ สำนักงานปลัดกระทรวงเกษตรและสหกรณ์ และสำนักงานเศรษฐกิจการเกษตร มีวัตถุประสงค์ เพื่อสนองพระราชดำริพระบาทสมเด็จพระบรมชนกาธิเบศร มหาภูมิพลอดุลยเดชมหาราช บรมนาถบพิตร และสมเด็จพระกนิษฐาธิราชเจ้า กรมสมเด็จพระเทพรัตนราชสุดาฯ สยามบรมราชกุมารี ที่พระราชทานให้ศูนย์พัฒนาปศุสัตว์ตามพระราชดำริ อำเภอด่านซ้าย จังหวัดเลย เป็นศูนย์กลางการผลิตพันธุ์สัตว์และส่งเสริมขยายพันธุ์สัตว์ไปสู่โครงการอันเนื่องมาจากพระราชดำริที่ขาดแคลน และราษฎรที่ยากจนในเขตพื้นที่ไม่ไกลจากศูนย์ศึกษาวิจัยเทคโนโลยีด้านปศุสัตว์ และการเกษตรผสมผสานที่เหมาะสมกับสภาพพื้นที่ เพื่อเป็นศูนย์พัฒนาการปศุสัตว์ และการเกษตรผสมผสาน เป็นแหล่งเรียนรู้และฝึกอบรม เป็นตัวอย่างให้เกษตรกร ผู้สนใจ นำไปพัฒนาการประกอบอาชีพตามแนวทางปรัชญาเศรษฐกิจพอเพียง และขยายผลการพัฒนาสู่พื้นที่เป้าหมายให้มีการพัฒนาอย่างยั่งยืน โดยมีเป้าหมายพื้นที่โครงการ ได้แก่ ที่ดินในพระบรมราชูปถัมภ์ จำนวน ๔ แปลง เนื้อที่รวม ๑๕๑ ไร่ ๓ งาน ๕๗ ตารางวา และที่ดินสาธารณประโยชน์ที่ขอใช้ประโยชน์เพิ่มเติม ป่าโคกตงน้อย เนื้อที่ ๗๐๐ ไร่ และพื้นที่ส่งเสริม ได้แก่ โรงเรียนตำรวจตระเวนชายแดนในจังหวัดเลย พื้นที่รอบศูนย์พัฒนาปศุสัตว์ตามพระราชดำริ พื้นที่พัฒนาเพื่อความมั่นคงชายแดน จังหวัดเลย เพชรบูรณ์ พิษณุโลก และอุดรธานี พื้นที่อำเภอต่าง ๆ ของจังหวัดเลย พื้นที่โครงการอันเนื่องมาจากพระราชดำริ ภาคตะวันออกเฉียงเหนือ และภาคเหนือ รวมทั้ง ประชากรเป้าหมาย ได้แก่ โรงเรียนโครงการตามพระราชดำริ นักเรียน และผู้ปกครองนักเรียน เกษตรกรในพื้นที่พัฒนาเพื่อความมั่นคงชายแดน พื้นที่โครงการ อันเนื่องมาจากพระราชดำริ ที่มีฐานะยากจน ราษฎรผู้สนใจทั่วไป และประชาชนผู้ด้อยโอกาส และมีเป้าหมายในการดำเนินงาน เพื่อให้เกิดความมั่นคงด้านอาหารระดับครัวเรือน ไม่น้อยกว่า ๓,๐๐๐ ครัวเรือน เด็กนักเรียน มีอาหารโปรตีนที่บริโภคอย่างเพียงพอ ไม่น้อยกว่า ๗๐ โรงเรียน งบประมาณ ๒,๕๔๗,๐๒๙.๔๐ บาท เบิกจ่ายแล้ว ๒,๐๖๔,๘๗๕ บาท (ร้อยละ ๘๑.๐๗)

๑) ผลการดำเนินงาน

๑.๑) การอบรมถ่ายทอดความรู้ และส่งเสริมพัฒนาอาชีพ เกษตรกรได้รับการถ่ายทอดเทคโนโลยีด้านการประมง วิธีการการเพาะเลี้ยงสัตว์น้ำ เป้าหมาย ๔๐ ราย ครบตามเป้าหมาย การอบรมการย้อมสีธรรมชาติ ๑๐ ราย ครบตามเป้าหมาย อบรมการจัดทำบัญชี ๕๖ ราย ครบตามเป้าหมาย อบรมหลักสูตรการเกษตรตามแนวเศรษฐกิจพอเพียง ๕๐ ราย ครบตามเป้าหมาย การผลิตและแปรรูปผลิตภัณฑ์สมุนไพร ๕๐ ราย ครบตามเป้าหมาย การผลิต ขยายพันธุ์ไม้ผลและผักพื้นบ้าน ๕๐ ราย ครบตามเป้าหมาย การเพาะเห็ดเศรษฐกิจ ๕๐ ราย ครบตามเป้าหมาย การถ่ายทอดองค์ความรู้ด้านเกษตรผสมผสาน ๒๐ ราย (เป้าหมาย ๓๐ ราย) การสร้างกระบวนการเรียนรู้แบบมีส่วนร่วม ๖๐ ราย ครบตามเป้าหมาย การพัฒนาอาชีพเกษตรกรด้านปศุสัตว์ ๔ กลุ่ม จำนวน ๔๐ ราย ครบตามเป้าหมาย การสร้างกระบวนการเรียนรู้เกษตรกรมัยยั่งยืน ๕ โรงเรียน ครบตามเป้าหมาย และแนะนำ ส่งเสริมกลุ่มชาวบ้านในพื้นที่โครงการฯให้เกิดการรวมกลุ่มเพื่อช่วยเหลือและพัฒนาการประกอบอาชีพเกษตร ๑ กลุ่ม ครบตามเป้าหมาย

๑.๒) การจัดทำแปลงสาธิต/แปลงเรียนรู้ สาธิตการเพาะเลี้ยงสัตว์น้ำ ๑ แห่ง สาธิตการเลี้ยงสัตว์ปีก ๑๐๐ ราย สาธิตการเลี้ยงสุกร ๑๐ ตัว การปลูกพืชอาหารสัตว์ ๑๐ ไร่ การดูแลรักษาแปลงหม่อน ๔ ไร่ สาธิตการทำการใช้หมักชีวภาพ ๑๕๐ ไร่ สาธิตการทำปุ๋ยหมัก พด. ๕๐ ไร่ จัดทำโรงเรียนเพาะเห็ด ๒ โรงเรียน จัดทำแปลงไม้ผล ๕ ไร่ และจัดทำแปลงพืชสมุนไพร ๓ ไร่ ครบตามเป้าหมาย

๑.๓) การสนับสนุนปัจจัยการผลิต ผลิตลูกสัตว์ปีก ๙๑๒ ตัว (เป้าหมาย ๑,๐๐๐ ตัว) ผลิตพันธุ์สัตว์น้ำ ๓๕๐,๐๐๐ ตัว (เป้าหมาย ๕๐๐,๐๐๐ ตัว) ผลิตลูกสุกร ๓๑ ตัว (เป้าหมาย ๑๒๐ ตัว) ผลิตสมุนไพร ๑,๕๐๐ ต้น ผลิตพันธุ์ไม้ผลและผักพื้นบ้าน ๑,๕๐๐ ต้น และสนับสนุนก้อนเชื้อเห็ด ๓,๐๐๐ ก้อน ครบตามเป้าหมาย

๑.๔) การขยายผล จัดทำแปลงเรียนรู้สำหรับเกษตรกรต้นแบบ ๕ ราย ครบตามเป้าหมาย

๑.๕) การอำนวยการโครงการ จัดประชุมคณะกรรมการยุทธศาสตร์ ๑ ครั้ง คณะทำงานขับเคลื่อนการดำเนินงานระดับอำเภอ ๑ ครั้ง จัดประชุมประชาคมเกษตรกรที่เข้าร่วมโครงการ ปีงบประมาณ ๒๕๖๖ และคณะทำงานระดับอำเภอ ๑ ครั้ง การประสาน ติดตาม อำนวยการ ๒ ครั้ง ส่วนของสำนักงานเศรษฐกิจการเกษตร รวบรวมข้อมูลจากหน่วยงานที่เกี่ยวข้องในส่วนกลาง ๓ ครั้ง (เป้าหมาย ๔ ครั้ง) และจัดทำสรุปรายงานผลการติดตามเสนอผู้บริหารกระทรวงเกษตรและสหกรณ์ ๓ ครั้ง (เป้าหมาย ๔ ครั้ง)

๒) กิจกรรมอื่น ๆ อยู่ระหว่างดำเนินการตามแผนปฏิบัติงานและงบประมาณ ซึ่งมีแผนดำเนินการ ดังนี้

๒.๑) การอบรมถ่ายทอดความรู้ทางวิชาการด้านพืชและเทคโนโลยีการเกษตรด้านพืช (เกษตรกรขยายผล) เป้าหมาย ๑๐ ราย

๒.๒) การจัดทำแปลงสาธิต/แปลงเรียนรู้ จัดทำแปลงเรียนรู้การถ่ายทอดเทคโนโลยีทางการเกษตรด้านพืช เป้าหมาย ๑๐ ไร่

๒.๓) การอำนวยการโครงการ จัดประชุมคณะกรรมการขับเคลื่อนการดำเนินงานโครงการฯ ระดับจังหวัด เป้าหมาย ๑ ครั้ง และสรุปผลการดำเนินงาน ปีงบประมาณ ๒๕๖๕

๓) ผลการติดตามในพื้นที่

ดำเนินการติดตามเกษตรกรที่ผ่านการอบรม ปี ๒๕๖๔ ภายใต้โครงการศูนย์พัฒนาปศุสัตว์ตามพระราชดำริ อำเภอด่านซ้าย จังหวัดเลย โดยการสัมภาษณ์ จำนวน ๖๘ ราย สรุปได้ ดังนี้

๓.๑) การใช้บริการภายในโครงการฯ เกษตรกรผู้ผ่านการอบรมร้อยละ ๔๕.๕๙ เคยเข้าเยี่ยมชม และเข้าไปใช้บริการภายในโครงการฯ ส่วนเกษตรกร ร้อยละ ๕๔.๔๑ ยังไม่เคยเข้าไปใช้บริการเนื่องจากเกษตรกรผู้เข้าร่วมโครงการฯ อาศัยอยู่ในพื้นที่ห่างไกลจากโครงการฯ

๓.๒) ระดับความรู้ความเข้าใจต่อหลักสูตรที่อบรม ในภาพรวมผู้ผ่านการอบรมมีความเข้าใจต่อหลักสูตรที่อบรมในระดับมากที่สุด ที่ค่าคะแนน ๔.๒๗ โดยผู้ผ่านการอบรมร้อยละ ๔๔.๔๔ มีความรู้ความเข้าใจในระดับมาก รองลงมาร้อยละ ๔๑.๑๑ มีความรู้ความเข้าใจในระดับมากที่สุด และร้อยละ ๑๔.๔๕ ระดับปานกลาง

๓.๓) การนำความรู้จากการฝึกอบรมไปใช้ประโยชน์ ผู้ผ่านการอบรมร้อยละ ๙๔.๙๗ นำความรู้ที่ได้รับไปใช้ประโยชน์ โดยร้อยละ ๕๙.๒๒ นำความรู้ที่ได้รับไปใช้บางส่วน และร้อยละ ๓๕.๗๕ นำความรู้ที่ได้รับไปใช้ทั้งหมด ส่วนที่เหลือร้อยละ ๕.๐๓ ไม่ได้นำความรู้ที่ได้รับไปใช้ประโยชน์ เนื่องจากไม่มีเวลา และเกษตรกรมีอายุมาก จึงไม่สามารถปฏิบัติตามคำแนะนำได้

๓.๔) การสนับสนุนปัจจัยการผลิตจากโครงการฯ เกษตรกร ร้อยละ ๙๗.๐๖ ได้รับสนับสนุนปัจจัยการผลิต เช่น พันธุ์ไม้ผล พันธุ์ไก่ไข่ พันธุ์เป็ดไข่ พันธุ์ปลา อาหารสัตว์ ปุ๋ยอินทรีย์ น้ำหมักชีวภาพ สมุดบัญชีครัวเรือน เป็นต้น ทั้งนี้เกษตรกรร้อยละ ๙๕.๑๐ นำปัจจัยการผลิตไปใช้ประโยชน์

๓.๕) ด้านเศรษฐกิจ เกษตรกรนำความรู้ที่ได้รับไปปฏิบัติ ส่งผลให้มีรายจ่ายในครัวเรือนลดลงจากการนำผลผลิตทางการเกษตรมาบริโภค เฉลี่ยปีละ ๑๒,๖๘๒.๗๖ บาทต่อครัวเรือน โดยลดต้นทุนในการทำเกษตร เฉลี่ยปีละ ๕,๐๐๒.๔๙ บาทต่อครัวเรือน และมีรายได้เพิ่มขึ้นจากการปรับเปลี่ยนรูปแบบการประกอบอาชีพ เฉลี่ยปีละ ๙,๐๑๙.๓๔ บาทต่อครัวเรือน

๓.๖) ด้านสังคม เกษตรกรร้อยละ ๑๒.๐๗ ได้มีการรวมกลุ่มกับเกษตรกรรายอื่น ซึ่งเป็นการรวมกลุ่มกันเพื่อเลี้ยงไหม เลี้ยงไก่ เลี้ยงวัว การทำปุ๋ยหมัก การทำอาหารสัตว์ และร้อยละ ๘๗.๙๓ ไม่ได้มีการรวมกลุ่มเนื่องจากทำเกษตรของตนเองเป็นหลัก

๓.๗) ด้านสิ่งแวดล้อม เกษตรกรร้อยละ ๘๓.๘๒ เห็นว่าหลังจากนำความรู้ที่ได้รับไปใช้ประโยชน์แล้ว ส่งผลให้ดินมีคุณภาพที่ดีขึ้น สิ่งมีชีวิตในดินมีปริมาณเพิ่มขึ้น (ไส้เดือน) เพิ่มมากขึ้น สภาพอากาศภายในเปลี่ยนแปลงดีขึ้น มีปริมาณพันธุ์สัตว์ในแหล่งน้ำธรรมชาติที่เพิ่มขึ้น และร้อยละ ๑๖.๑๘ พบว่าไม่มีการเปลี่ยนแปลง

๓.๘) ด้านความยั่งยืน เกษตรกรร้อยละ ๕๐.๗๕ นำความรู้ที่ได้รับไปเผยแพร่ให้ผู้อื่นต่อ เช่น การปลูกผักสวนครัว การเลี้ยงไก่ไข่ การทำเกษตรผสมผสาน และการทำน้ำหมักชีวภาพ ส่วนที่เหลือร้อยละ ๔๙.๒๕ ไม่ได้นำความรู้ที่ได้รับไปเผยแพร่ต่อ เนื่องจากไม่มีเวลาและเกษตรกรที่อยู่ในพื้นที่ข้างเคียงไปอบรมพร้อมกัน

๓.๙) ความพึงพอใจของเกษตรกรต่อการดำเนินงานของศูนย์ฯ ในภาพรวมผู้ผ่านการอบรมมีความพึงพอใจต่อหลักสูตรการอบรมในระดับมากที่สุด ที่ค่าคะแนน ๔.๓๗ โดยมีความพึงพอใจต่อวิทยากร/การถ่ายทอดความรู้ในระดับมากที่สุด ที่ค่าคะแนน ๔.๔๘ พึงพอใจต่อสถานที่จัดอบรมในระดับมากที่สุด ที่ค่าคะแนน เฉลี่ย ๔.๔๘ และมีความพึงพอใจต่อศูนย์พัฒนาปศุสัตว์ตามพระราชดำริ อำเภอด่านซ้าย จังหวัดเลย ในระดับมากที่สุด ที่ค่าคะแนน ๔.๕๖

๓.๑๐) ข้อค้นพบและข้อเสนอแนะในพื้นที่ เกษตรกรผู้เข้าร่วมโครงการฯ ต้องการให้มีโครงการอย่างต่อเนื่อง และเข้าถึงเกษตรกรได้ทั่วถึง เนื่องจากเกษตรกรบางรายอยากเข้าร่วมโครงการ โดยเกษตรกรยังต้องการองค์ความรู้เรื่องการปลูกไม้ผล วิธีการแก้ปัญหาโรคพืช การเลี้ยงสัตว์ การลดต้นทุนทางการเกษตร ได้แก่ การลดต้นทุนอาหารสัตว์ การทำปุ๋ยหมัก/น้ำหมักใช้เอง และการสนับสนุนปัจจัยการผลิตทางการเกษตรจากทางโครงการ เนื่องจากปัจจุบันราคาต้นทุนการผลิตทางการเกษตรสูงขึ้น ค่าปุ๋ย ค่ายา ค่าอาหารสัตว์มีราคาเพิ่มสูงขึ้น

ด้านการรวมกลุ่ม เกษตรกรผู้ผ่านการอบรมมีการรวมกลุ่มเพื่อทำกิจกรรมค่อนข้างน้อย เนื่องจากทำเกษตรของตนเองเป็นหลัก และเกษตรกรบางรายอายุมาก ยังไม่สามารถรวมตัวกันจัดตั้งเป็นสหกรณ์ได้ ดังนั้นหน่วยงานในพื้นที่ควรให้ความรู้ ส่งเสริม และสร้างแรงจูงใจการรวมกลุ่มอย่างต่อเนื่อง เพื่อให้เกษตรกรตระหนักและทราบถึงข้อดีของการรวมกลุ่ม

ด้านอำนวยการ สถานการณ์การแพร่ระบาดของโรคโควิด - ๑๙ ทำให้การดำเนินการจัดกิจกรรมการฝึกอบรมเกษตรกรและส่งมอบพันธุ์สัตว์ล่าช้าไม่เป็นไปตามแผนงานที่กำหนดไว้ และไม่สามารถดำเนินการกิจกรรมที่มีการรวมกลุ่มคนได้

๑.๒.๑๑ โครงการคลินิกเกษตรเคลื่อนที่ในพระราชานุเคราะห์ สมเด็จพระบรมโอรสาธิราช ฯ สยามมกุฎราชกุมาร กรมส่งเสริมการเกษตร เป็นหน่วยงานหลักร่วมกับ กรมการข้าว กรมปศุสัตว์ กรมประมง กรมตรวจบัญชีสหกรณ์ กรมส่งเสริมสหกรณ์ สำนักงานการปฏิรูปที่ดินเพื่อเกษตรกรรม และหน่วยงานในสังกัดกระทรวงเกษตรและสหกรณ์ โดยมีวัตถุประสงค์เพื่อเป็นการเฉลิมพระเกียรติเนื่องในวันเฉลิมพระชนมพรรษา พระบาทสมเด็จพระเจ้าอยู่หัว เพื่อให้เกษตรกรที่มีปัญหาด้านการเกษตรในพื้นที่ห่างไกล สามารถเข้าถึงการบริการทางวิชาการ และได้รับการแก้ไขปัญหาด้านการเกษตรอย่างครบวงจรในคราวเดียวกัน รวมทั้งเพื่อบูรณาการความร่วมมือระหว่างหน่วยงานวิชาการ หน่วยงานส่งเสริม และศูนย์บริการและถ่ายทอดเทคโนโลยีการเกษตรประจำตำบลในการให้บริการในการแก้ไขปัญหาทางการเกษตรร่วมกัน เป้าหมายการจัดงานคลินิกเกษตร ๓๐๘ ครั้ง ๗๗ จังหวัด งบประมาณ ๒๐.๔๐๙๑ ล้านบาท เบิกจ่ายแล้ว ๑๐.๑๑๓๖ ล้านบาท ร้อยละ ๔๙.๕๕

๑) ผลการดำเนินงาน

จากการรวบรวมข้อมูลไตรมาสที่ ๓ พบว่า มีการดำเนินการจัดคลินิกเกษตรเคลื่อนที่ ฯ แล้ว ๓๐๘ ครั้ง (ใช้ข้อมูลของกรมส่งเสริมการเกษตรที่เป็นเจ้าภาพหลักในการจัดงาน) โดยมีเกษตรกรมาใช้บริการคลินิกเกษตร (เกษตรกร ๑ ราย สามารถเข้ารับบริการได้มากกว่า ๑ คลินิก) ๘๒,๒๓๗ ราย ร้อยละ ๘๖.๓๘ ของเป้าหมาย ๙๕,๒๐๐ ราย สำหรับการติดตามเกษตรกรที่เข้ารับบริการคลินิกเกษตร ในปีงบประมาณ พ.ศ. ๒๕๖๔ ดำเนินการติดตามเกษตรกรแล้ว ๒,๓๔๐ ราย ครบตามเป้าหมาย

๒) ผลการติดตามโครงการคลินิกเกษตรเคลื่อนที่ในพระราชานุเคราะห์ สมเด็จพระบรมโอรสาธิราช ฯ สยามมกุฎราชกุมาร (Follow up) ประจำปี ๒๕๖๔

จากสถานการณ์การแพร่ระบาดของโรคติดเชื้อไวรัสโคโรนา ๒๐๑๙ ในการจัดงานคลินิกเกษตรเคลื่อนที่ในพระราชานุเคราะห์ ฯ ได้มีการปรับปรุงแบบการจัดงานให้สอดคล้องกับสถานการณ์และบริบทของแต่ละพื้นที่ โดยดำเนินการภายใต้มาตรการในการเฝ้าระวัง ป้องกัน และควบคุมการแพร่ระบาดของโรคอย่างเคร่งครัด ในการดำเนินโครงการกรมส่งเสริมการเกษตร เป็นหน่วยงานหลักในการจัดงานคลินิกเกษตรเคลื่อนที่ในพระราชานุเคราะห์ ฯ โดยดำเนินการจัดงาน ๗๗ จังหวัด จังหวัดละ ๔ ครั้ง รวม ๓๐๘ ครั้ง ครบตามเป้าหมาย ภายในงานมีการให้บริการ คลินิกพืช คลินิกดิน คลินิกข้าว คลินิกปศุสัตว์ คลินิกประมง คลินิกบัญชี คลินิกสหกรณ์ คลินิกกฎหมาย

คลินิกชลประทาน และคลินิกหม่อนไหม จากการรายงานผ่านระบบประเมินผลและติดตามเชิงนโยบาย กระทรวงเกษตรและสหกรณ์ มีเกษตรกรเข้ารับบริการทั้งหมด จำนวน ๑๙๘,๔๑๗ ราย ร้อยละ ๑๐๔.๙๑ จากเป้าหมาย ๑๘๙,๑๓๙ ราย มีการเบิกจ่ายงบประมาณในภาพรวมทั้งสิ้น ๒๔.๗๕๕๙ ล้านบาท ร้อยละ ๙๔.๗๗ ของงบประมาณที่ได้รับจัดสรร ๒๖.๑๖๔๔ ล้านบาท เนื่องจากสถานการณ์การแพร่ระบาดของโรคเชื้อไวรัสโคโรนา ๒๐๑๙ และมีหน่วยงานระดับพื้นที่ไม่ครบทุกจังหวัด ทำให้บางหน่วยงานไม่สามารถดำเนินการได้ครบตามเป้าหมาย

การกำหนดจุดจัดงานในแต่ละพื้นที่ ส่วนใหญ่กำหนดจากจุดที่มีปัญหาด้านการเกษตรที่หลากหลาย สำหรับการจัดงาน ครั้งที่ ๔ จะจัดขึ้นในช่วงวันที่ ๒๐ - ๓๐ กรกฎาคม ๒๕๖๕ มีการจัดนิทรรศการเฉลิมพระเกียรติ เนื่องในวันคล้ายวันเฉลิมพระชนมพรรษาพระบาทสมเด็จพระเจ้าอยู่หัว เพื่อให้เกษตรกรที่เข้ามาใช้บริการได้ร่วมลงนามถวายพระพร รวมทั้งรับทราบเกี่ยวกับพระราชประวัติ และพระราชกรณียกิจต่าง ๆ ในส่วนของการเข้ารับบริการของคลินิกของเกษตรกร คลินิกพืช และคลินิกดิน เป็นคลินิกที่เกษตรกรให้ความสนใจเข้ารับบริการมากที่สุด คิดเป็นร้อยละ ๑๔.๙๙ และร้อยละ ๑๔.๙๔ ซึ่งเกษตรกร ๑ ราย สามารถเข้ารับบริการได้มากกว่า ๑ คลินิก โดยพบว่า เกษตรกรเข้ารับบริการ ๔ - ๖ คลินิก ร้อยละ ๓๗.๐๕ รองลงมา เข้ารับบริการ ๑ - ๓ คลินิก ร้อยละ ๒๖.๒๙ ทั้งนี้เกษตรกรที่มาเข้ารับบริการส่วนใหญ่ยังไม่เคยเข้ารับบริการคลินิกมาก่อน ร้อยละ ๖๐.๘๖ และมีเกษตรกรที่เคยเข้ารับบริการมาก่อน ร้อยละ ๓๙.๑๔ โดยเคยเข้ารับบริการแล้ว ๑ - ๓ ครั้ง ร้อยละ ๘๗.๗๘

๒.๑) ผลลัพธ์จากการเข้ารับบริการคลินิก

จากการเข้ารับบริการคลินิกเกษตรกรเคลื่อนที่ของเกษตรกรในแต่ละคลินิก พบว่า เกษตรกรที่เข้ารับบริการคลินิกเกษตรส่วนใหญ่มีวัตถุประสงค์เพื่อมาชมงานทั่วไปมากที่สุด ร้อยละ ๕๕.๔๑ รองลงมา ขอเอกสารความรู้เกี่ยวกับการทำการเกษตรในด้านต่าง ๆ และความรู้ทั่วไป ร้อยละ ๒๙.๘๕ ขอรับของแจกหรือปัจจัยการผลิต ร้อยละ ๑๓.๕๑ และปรึกษาปัญหาในการทำการเกษตร ร้อยละ ๑.๒๓ ซึ่งหลังจากเข้ารับบริการแล้วเกษตรกรส่วนใหญ่ได้รับความรู้เกี่ยวกับการเกษตรเพิ่มขึ้นมากที่สุด ร้อยละ ๕๓.๕๔ รองลงมา ได้รับแจกของหรือปัจจัยการผลิต ร้อยละ ๒๒.๔๙ ได้รับคำแนะนำเกี่ยวกับการแก้ไขปัญหาในการทำการเกษตร ร้อยละ ๑๘.๗๖ และได้ชมการสาธิต ร้อยละ ๕.๒๑ โดยเกษตรกรมีการนำความรู้หรือปัจจัยการผลิตที่ได้รับไปใช้ ร้อยละ ๕๓.๑๙ ซึ่งทำให้ปัญหาในการทำการเกษตรลดลง เช่น การปลูกพืช เลี้ยงสัตว์ มากที่สุด ร้อยละ ๕๖.๙๑ รองลงมา ช่วยให้คุณภาพผลผลิตทั้งด้านพืช สัตว์ และประมงดีขึ้น ร้อยละ ๑๙.๘๗ ที่เหลือช่วยในการลดใช้สารเคมี ต้นทุนในการทำการเกษตรลดลง ผลผลิตเพิ่มขึ้น มีผลผลิตไว้บริโภคหรือจำหน่าย ระบบนิเวศในแปลงดีขึ้น ช่วยให้สุขภาพดีขึ้น ทราบรายรับ - รายจ่ายในครัวเรือน เกิดการรวมกลุ่ม เข้าใจวิธีการเลี้ยงสัตว์น้ำ เลี้ยงสัตว์ การใช้น้ำอย่างถูกวิธีมากขึ้น ร้อยละ ๒๓.๒๒ ส่วนเกษตรกรที่ไม่นำความรู้ หรือปัจจัยการผลิตที่ได้รับไปใช้ ร้อยละ ๔๖.๘๑ ให้เหตุผลว่า ต้องการเข้าไปชมงานทั่วไปเพียงอย่างเดียวมากที่สุด ร้อยละ ๘๒.๒๖ มีความรู้ในเรื่องดังกล่าวอยู่แล้ว ยังไม่มีเวลาว่าง วิธีการยุ่งยาก จำคำแนะนำไม่ได้ไม่มีเงินทุน และอื่น ๆ ร้อยละ ๑๗.๗๔

จากการสำรวจเกษตรกรที่นำความรู้หรือปัจจัยการผลิตที่ได้รับไปใช้ประโยชน์ มีเกษตรกรบางส่วนสามารถลดค่าใช้จ่ายจากการปลูกผัก เลี้ยงไก่ เลี้ยงปลา การลดใช้เคมี การใช้สารชีวภัณฑ์ การทำน้ำยาล้างจานตัวเอง เป็นต้น เฉลี่ย ๘๐๙.๖๓ บาทต่อเดือน จากเดิม ๑,๕๕๖.๕๗ บาทต่อเดือน ลดลงได้ ๗๔๖.๙๔ บาทต่อเดือน และมีเกษตรกรบางรายมีรายได้เพิ่มขึ้นจากการจำหน่ายผลผลิตที่ได้ไปจำหน่าย เช่น ผัก ไข่ไก่ ปลา และน้ำยาล้างจานที่ผลิตเอง เป็นต้น เฉลี่ย ๑,๐๔๗.๖๖ บาทต่อเดือน จากเดิม ๔๖๐.๔๗ บาทต่อเดือน โดยเพิ่มขึ้น ๕๘๗.๑๙ บาทต่อเดือน

๒.๒) ผลลัพธ์จากการเข้าชมนิทรรศการเฉลิมพระเกียรติ

การเข้าชมนิทรรศการเฉลิมพระเกียรติ เนื่องในวันคล้ายวันเฉลิมพระชนมพรรษาพระบาทสมเด็จพระเจ้าอยู่หัว ของเกษตรกรที่จัดขึ้นในปี ๒๕๖๔ พบว่า เกษตรกรให้ความสนใจเข้าชมนิทรรศการ ร้อยละ ๔๖.๔๕ โดยหลังจากเข้าชมนิทรรศการ เกษตรกรนำความรู้ด้านต่าง ๆ ไปปรับใช้ โดยมีการนำพระบรมราโชวาทไปปรับใช้ในชีวิตประจำวันมากที่สุด ร้อยละ ๔๒.๐๔ รองลงมา นำความรู้เรื่องเศรษฐกิจพอเพียงไปประยุกต์ใช้ ร้อยละ ๔๐.๙๓ นำแนวคิดไปปรับใช้ในการลดรายจ่ายในครัวเรือน ร้อยละ ๑๖.๐๗ และนำไปปรับใช้ในการทำอาชีพเสริม ร้อยละ ๑๗.๐๓ ส่วนเกษตรกรที่ไม่ได้เข้าชมนิทรรศการ ร้อยละ ๕๓.๕๕ ให้เหตุผลว่ามีเกษตรกรให้ความสนใจเข้าเยี่ยมชมเป็นจำนวนมาก จึงไม่สามารถเข้าไปชมในบริเวณการจัดนิทรรศการได้

ทั้งนี้ เกษตรกรส่วนใหญ่มีความพึงพอใจต่อการจัดนิทรรศการเฉลิมพระเกียรติอยู่ในระดับมากที่สุด ที่ค่าคะแนน ๔.๗๖ โดยร้อยละ ๙๘.๑๔ มีความพึงพอใจอยู่ในระดับมากถึงมากที่สุด ให้เหตุผลว่า รูปแบบการจัดนิทรรศการมีความสวยงาม เนื้อหาสาระดีมีประโยชน์ ทำให้มีความน่าสนใจ และเจ้าหน้าที่ประจำจุดนิทรรศการให้คำแนะนำต่อผู้เข้าชมนิทรรศการเป็นอย่างดี

๒.๓) ความคิดเห็นของเกษตรกรต่อการเข้ารับบริการคลินิกเกษตรเคลื่อนที่ในพระราชานุเคราะห์ ฯ ปี ๒๕๖๔

ความพึงพอใจในภาพรวม เกษตรกรที่เข้ารับบริการคลินิกเกษตรเคลื่อนที่ ส่วนใหญ่มีความพึงพอใจต่อการบริการอยู่ในระดับมากที่สุด ที่ค่าคะแนน ๔.๖๐ โดยร้อยละ ๙๔.๕๓ มีความพึงพอใจอยู่ในระดับมากถึงมากที่สุด ให้เหตุผลว่า การประชาสัมพันธ์ก่อนการจัดงานมีการแจ้งให้ทราบถึงการเตรียมตัวมาเข้ารับบริการ ในการเตรียมบัตรประจำตัวประชาชนมาลงทะเบียน ขั้นตอนการลงทะเบียน เป็นต้น เจ้าหน้าที่สามารถให้บริการได้อย่างรวดเร็ว เอาใจใส่ผู้มาเข้ารับบริการเป็นอย่างดี พร้อมทั้งให้คำปรึกษาปัญหาต่าง ๆ ได้เป็นอย่างดี รวมทั้งสถานที่ที่ใช้จัดงาน การอำนวยความสะดวก การตั้งจุดตรวจคัดกรองโควิดก่อนเข้าร่วมงาน และระยะเวลาที่ใช้ในการจัดงานมีความเหมาะสม อีกทั้งยังได้รับประโยชน์หลากหลายทั้งในด้านการเกษตรและการเข้ารับบริการ และร้อยละ ๕.๔๗ มีความพึงพอใจระดับน้อยที่สุดถึงปานกลาง

๒.๔) ความคิดเห็นของเกษตรกรต่อการจัดงานคลินิกครั้งต่อไป

เกษตรกรที่เข้ารับบริการคลินิกเกษตรส่วนใหญ่ร้อยละ ๙๙.๗๐ ต้องการให้หน่วยงานจัดคลินิกเกษตรเคลื่อนที่ในพื้นที่ต่อเนื่องเป็นประจำทุกปี เพื่อจะได้รับความรู้ การถ่ายทอดความรู้และเทคโนโลยีใหม่ ๆ และได้รับการแก้ไขปัญหาในการทำเกษตรอย่างต่อเนื่อง รวมถึงได้รับแจกของหรือปัจจัยการผลิต รวมทั้งเวชภัณฑ์ โดยส่วนใหญ่ต้องการให้จัดงานรูปแบบเดิม ร้อยละ ๘๘.๒๕ ซึ่งเกษตรกรจะนำปัญหาด้านการทำเกษตรที่ยังไม่สามารถแก้ไขได้มาขอคำปรึกษาผู้เชี่ยวชาญหรือนักวิชาการ ร้อยละ ๒๔.๒๒ ส่วนเกษตรกร ร้อยละ ๗๕.๗๘ จะเข้ารับบริการคลินิกโดยคาดว่าจะไม่นำปัญหาด้านการทำเกษตรมาปรึกษา แต่จะมาร่วมงานเพื่อหาความรู้ นวัตกรรม และเทคโนโลยีใหม่ ๆ ทางด้านการเกษตรเพิ่มเติม และขอรับของหรือปัจจัยการผลิตที่แจกภายในงานเท่านั้น

๓) ข้อค้นพบและข้อเสนอแนะ

๓.๑) จากการปรับปรุงรูปแบบการจัดงานคลินิกเกษตรเคลื่อนที่ในพระราชานุเคราะห์ ฯ เพื่อให้สอดคล้องกับสถานการณ์การแพร่ระบาดของโรคติดเชื้อไวรัสโคโรนา ๒๐๑๙ เกษตรกรยังคงให้ความสนใจเข้าร่วมชมงานเป็นจำนวนมาก โดยวัตถุประสงค์การเข้าชมงานส่วนใหญ่ต้องการเข้าชมงานเพื่อหาความรู้ นวัตกรรม และ

เทคโนโลยีใหม่ ๆ ทางด้านการเกษตรเพิ่มเติม ดังนั้นในการจัดงานครั้งต่อไป หน่วยงานที่รับผิดชอบหลักควรประสานหน่วยงานภาคเอกชนที่เกี่ยวข้องกับการพัฒนานวัตกรรม เทคโนโลยีด้านการเกษตรใหม่ๆ มาร่วมแสดงในงานด้วย เพื่อให้เกษตรกรได้รับรู้เกี่ยวกับนวัตกรรม เทคโนโลยีใหม่ ๆ และเป็นทางเลือกใหม่ในการเพิ่มประสิทธิภาพการผลิตของเกษตรกรต่อไป

๓.๒) เนื่องจากสถานการณ์การแพร่ระบาดของโรคติดเชื้อไวรัสโคโรนา ๒๐๑๙ เพื่อป้องกันการแพร่ระบาดของโรคดังกล่าว ทำให้บางพื้นที่ต้องมีการจำกัดปริมาณเกษตรกรที่เข้าชมงานในแต่ละช่วงเวลา เพื่อลดความแออัด ส่งผลให้เกษตรกรที่เข้าร่วมงานในช่วงเวลาท้าย ๆ ไม่ได้รับแจกปัจจัยการผลิต ดังนั้นหน่วยงานที่มีการสนับสนุนปัจจัยการผลิต ควรจัดสรรปัจจัยการผลิตให้เพียงพอแก่ผู้มารับบริการในแต่ละช่วงเวลา

๓.๓) งบประมาณที่ใช้ในการจัดคลินิกในแต่ละไตรมาสไม่เพียงพอ และมีการปรับลดเป้าหมายเกษตรกรที่มารับบริการในการจัดคลินิกแต่ละครั้ง จึงเห็นควรปรับลดจำนวนครั้งในการจัดงานจาก ปีละ ๔ ครั้ง เหลือปีละ ๒ ครั้ง โดยยังคงเป้าหมายเดิม เพื่อให้การจัดงานในแต่ละครั้งเกิดประสิทธิภาพมากยิ่งขึ้น โดยเฉพาะการจัดงานไตรมาส ๔ ซึ่งเป็นการจัดงานเฉลิมพระเกียรติ เนื่องในวันคล้ายวันเฉลิมพระชนมพรรษาพระบาทสมเด็จพระเจ้าอยู่หัว

๑.๒.๑๒ โครงการเกษตรวิทยา อำเภอแมริม จังหวัดเชียงใหม่ โดยมี กรมพัฒนาที่ดิน เป็นหน่วยหลักร่วมกับ กรมการข้าว กรมประมง กรมวิชาการเกษตร กรมหม่อนไหม สำนักงานการปฏิรูปที่ดินเพื่อเกษตรกรรม กรมตรวจบัญชีสหกรณ์ กรมส่งเสริมการเกษตร กรมส่งเสริมสหกรณ์ สำนักงานปลัดกระทรวงเกษตรและสหกรณ์ และสำนักงานเศรษฐกิจการเกษตร มีวัตถุประสงค์เพื่อพัฒนาพื้นที่โครงการให้เป็นศูนย์เรียนรู้ด้านการเกษตรบนพื้นที่สูง ขยายผลสู่เกษตรกร เป็นต้นแบบในการทำงานบูรณาการระหว่างหน่วยงาน และชุมชนในการทำเกษตรแบบยั่งยืน เป็นต้นแบบในการอนุรักษ์และฟื้นฟูทรัพยากรธรรมชาติให้เกิดระบบนิเวศน์ที่สมบูรณ์ เกษตรกรสามารถใช้พื้นที่ป่าไม้เป็นแหล่งผลิตอาหาร และใช้ประโยชน์จากทรัพยากรธรรมชาติอย่างยั่งยืน เป้าหมาย พื้นที่ หมู่ที่ ๔ บ้านกองแหะ ตำบลโป่งแยง อำเภอแมริม จังหวัดเชียงใหม่ เนื้อที่ ๑,๓๕๐ ไร่ ได้รับพระราชทานที่ดินส่วนพระองค์ ให้กับกระทรวงเกษตรและสหกรณ์ เพื่อใช้ในกิจการของทางราชการ อันก่อให้เกิดประโยชน์เป็นส่วนรวมต่อหน่วยงานราชการ สถานศึกษา และราษฎร งบประมาณ ๓.๓๖๐๙ ล้านบาท เบิกจ่ายแล้ว ๒.๒๕๒๓ ล้านบาท (ร้อยละ ๖๗.๐๑)

๑) ผลการดำเนินงาน

๑.๑) ด้านการสาธิต สาธิตการใช้ปุ๋ยพืชสด ๕๐ ไร่ สาธิตการทำกรีนเฮาส์หมักชีวภาพ ๓๐๐ ไร่ สาธิตการทำปุ๋ยหมักสูตรพัฒนาที่ดิน ๑๐๐ ไร่ จุดเรียนรู้สาธิตการเพาะเลี้ยงสัตว์น้ำ ๑ แห่ง ๔๐ ราย การจัดทำแปลงเรียนรู้และสาธิตการปลูกถั่วพืชมืองหนาว ๘ ไร่ จัดทำแปลงเรียนรู้การถ่ายทอดเทคโนโลยีทางการเกษตรด้านพืช ๖ ไร่ ครอบคลุมเป้าหมาย

๑.๒) ด้านหม่อนไหม สนับสนุนวัสดุการเกษตรบำรุงรักษาแปลงหม่อน ๒ ไร่ วัสดุสาธิตการแปรรูป หรือจัดกิจกรรมในโครงการ ๑ ครั้ง ครอบคลุมเป้าหมาย จ้างเหมาเจ้าหน้าที่ปฏิบัติงานดูแลแปลงหม่อน ๒ ครั้ง เป้าหมาย ๔ ครั้ง

๑.๓) ด้านบัญชีและสหกรณ์ อบรมแนะนำการจัดทำบัญชี ๓๐ ราย กำกับแนะนำการจัดทำบัญชี ๓๐ ราย ติดตามการจัดทำบัญชี ๓๐ ราย จัดประชุมเชิงปฏิบัติการเพื่อร่วมกันวิเคราะห์การดำเนินงานของสหกรณ์จุดอ่อน จุดแข็ง แล้วนำผลที่ได้มากำหนดเป็นแผนงานประจำปีและพัฒนาสหกรณ์ให้บรรลุตามวัตถุประสงค์

และตัวชี้วัดของโครงการ ๑ ครั้ง ๒๐ ราย ครอบคลุมเป้าหมาย แนะนำ ส่งเสริมการดำเนินกิจการของสหกรณ์ให้มีความเข้มแข็งและดำเนินการตาม แผนพัฒนาสหกรณ์ที่กำหนด พร้อมน้อมนำหลักปรัชญาของเศรษฐกิจพอเพียงมาประยุกต์ใช้ ในการดำเนินงาน ๑ สหกรณ์ ๓ ครั้ง เป้าหมาย ๔ ครั้ง

๑.๔) ด้านการอบรมถ่ายทอดความรู้และส่งเสริมอาชีพ เกษตรกรที่ผ่านการถ่ายทอดองค์ความรู้ทางวิชาการ ด้านพืชและเทคโนโลยีทางการเกษตร ด้านพืช (เกษตรกรขยายผล) ๑๕ ราย จัดฝึกอบรมพัฒนาองค์ความรู้ ๑๐๐ ราย ฝึกอบรมการทำปุ๋ยดินขุยไผ่ และปุ๋ยหมักไปไผ่ไปไม้แห้งรวมเพื่อการใช้ประโยชน์จากแหล่งอาหาร ชุมชนบ้านกองแหะ ๕๐ ราย ฝึกอบรมส่งเสริมการเรียนรู้ตามรอยปรัชญาเศรษฐกิจพอเพียงเพื่อสร้างเครือข่ายแหล่งธนาคารอาหารชุมชนให้แก่เกษตรกร ๕๐ ราย การถ่ายทอดความรู้เทคโนโลยีด้านการเกษตรหลักสูตรการผลิตพืชปลอดภัยจากสารพิษ ๖๐ ราย ส่งเสริมการผลิตพืชปลอดภัยจากสารพิษ ๖๐ ราย ครอบคลุมเป้าหมาย การถ่ายทอดความรู้ การติดตามและขยายผลการปลูกข้าวและธัญพืช ๑๐ ราย เป้าหมาย ๑๐๐ ราย

๑.๕) ด้านอำนวยการโครงการ ก่อสร้างและซ่อมแซมเส้นทางลำเลียง ๒ กิโลเมตร ปรับปรุงและซ่อมแซมระบบอนุรักษ์ดินและน้ำ ๑๐๐ ไร่ ดูแลแปลง สาธิตด้านการเกษตร ๔ ไร่ สำนักงานปลัดกระทรวงเกษตรและสหกรณ์สนับสนุนการติดตามงานของผู้บริหารระดับสูงของกระทรวงเกษตรและสหกรณ์ ในพื้นที่โครงการ ๓ ๒ ครั้ง จัดทำประชาสัมพันธ์การดำเนินงานโครงการภายในพื้นที่โครงการ ๓ ๑ ครั้ง ครอบคลุมเป้าหมาย สนับสนุนติดตามการดำเนินงานโครงการ ๓ ๔ ครั้ง เป้าหมาย ๖ ครั้ง และรายงานผลการปฏิบัติงานรายเดือน ๘ ครั้ง เป้าหมาย ๑๒ ครั้ง สำนักงานเศรษฐกิจการเกษตรดำเนินการติดตามผู้ผ่านการอบรมจากศูนย์อำนวยการโครงการเกษตรวิชญา ๓ ๑ ครั้ง ครอบคลุมเป้าหมาย ร่วมประชุมคณะทำงานระดับจังหวัดระดับภูมิภาค ๑ ครั้ง เป้าหมาย ๒ ครั้ง

๒) กิจกรรมอื่น ๆ อยู่ระหว่างดำเนินการตามแผนปฏิบัติงานและงบประมาณ ซึ่งมีแผนดำเนินการ ดังนี้

๒.๑) ด้านการสาธิต จัดทำแปลงเรียนรู้และสาธิตการปลูกข้าวบนพื้นที่สูง ๘ ไร่

๒.๒) ด้านบัญชีและสหกรณ์ สมาชิกสหกรณ์ในพื้นที่มีรายได้จากการผลิตและจำหน่ายสินค้าเกษตรไม่น้อยกว่าร้อยละ ๓

๒.๓) ด้านการอบรมถ่ายทอดความรู้และส่งเสริมอาชีพ สนับสนุนปัจจัยการผลิตให้แก่เกษตรกรต้นแบบ ๑ ราย

๒.๔) ด้านอำนวยการโครงการ ปรับปรุงจุดเรียนรู้และดูแลรักษาโครงการ ๓ ๑ โครงการ จัดทำสื่อประชาสัมพันธ์โครงการ ๓ ๑ ครั้ง จัดทำเล่มรายงาน การติดตามโครงการเกษตรวิชญา ๓ ๑ เล่ม

๓) ผลการติดตามในพื้นที่

๓.๑) การติดตามโครงการ ๓ กิจกรรมที่หน่วยงานในสังกัดกระทรวงเกษตรและสหกรณ์ (กษ.) ดำเนินการ : สศท.๑ ดำเนินการติดตามผลผู้ผ่านการ ส่งเสริมและฝึกอบรมภายใต้โครงการฯ ปีงบประมาณ พ.ศ. ๒๕๖๔ ซึ่งมีหน่วยงานในสังกัด กษ. ๘ หน่วยงาน ดำเนินการ ส่งเสริมและจัดฝึกอบรมจำนวน ๑๓ หลักสูตร มีผู้ผ่านการอบรมจำนวน ๖๖๑ ราย สุ่มจำนวนตัวอย่างติดตามผลจำนวน ๑๒๘ ราย คิดเป็นร้อยละ ๑๙.๓๖ ของจำนวนผู้ผ่านการอบรมทั้งหมด

๓.๒) การนำความรู้ที่ได้รับไปใช้ประโยชน์ เบื้องต้นในภาพรวมผู้ผ่านการฝึกอบรมได้นำความรู้ที่ได้รับจากการอบรมจากหน่วยงานในสังกัด กษ. ไปใช้ ประโยชน์ ร้อยละ ๘๕.๑๖ (นำไปใช้ประโยชน์ทั้งหมดร้อยละ ๖๓.๒๘ และนำไปใช้ประโยชน์บางส่วนร้อยละ ๒๑.๘๘) ในด้านการอนุรักษ์แหล่งน้ำและทรัพยากรธรรมชาติ

การปลูกไม้ การใช้ประโยชน์จากสมุนไพรท้องถิ่นเพื่อให้เป็นแหล่งอาหารของชุมชน และร่วมกันป้องกันแนวไฟป่า การฝึกพูดแนะนำประโยชน์ของป่าไม้ และแหล่งน้ำในพื้นที่ ธารอาหารชุมชน การทำปุ๋ยหมัก น้ำหมักชีวภาพ การผลิตพืชปลอดภัย การขอ GAP การปลูกหญ้าแฝก การบันทึกบัญชีรายรับ-รายจ่ายในครัวเรือน การรวมกลุ่มสหกรณ์ การเลี้ยงปลานิล ปลาตูก การปลูกกาแฟ การปลูกโกโก้ และไม่นำไปใช้ประโยชน์ร้อยละ ๑๔.๘๔ เนื่องจากผู้ผ่านการอบรมบางส่วนมีอายุมาก มีภาระงานในแปลงเกษตรมาก เป็นต้น

๓.๓) ด้านเศรษฐกิจ ผู้ผ่านการส่งเสริมและฝึกอบรมเฉพาะรายที่นำความรู้ไปปฏิบัติ พบว่าเกิดการเปลี่ยนแปลงทางเศรษฐกิจร้อยละ ๕๐.๙๔ โดยสามารถเปลี่ยนแปลงรายจ่ายลดลงเฉลี่ยครัวเรือนละ ๑,๓๔๐.๖๑ บาทต่อปี จากการลดรายจ่ายค่าปุ๋ยเคมี/สารเคมี จากการนำปุ๋ยหมัก น้ำหมักชีวภาพ น้ำหมักสะเดา แผ่นกาวดักแมลง นำมาใช้ในแปลงเกษตร เป็นต้น การบริโภคพืชผักสมุนไพรในท้องถิ่น การปลูกผักสวนครัวไว้บริโภคในครัวเรือน นำพันธุ์ปลาที่ได้รับแจกมาเลี้ยงโดยนำมาบริโภคในครัวเรือน และลดรายจ่ายที่ไม่จำเป็นในครัวเรือนจากการบันทึกบัญชีรับ-จ่ายในครัวเรือน และมีรายได้เพิ่มขึ้นเฉลี่ยครัวเรือนละ ๔๐๕.๗๓ บาทต่อปี จากการนำพันธุ์ปลาที่ได้รับแจกมาเลี้ยง เมื่อเหลือจากการบริโภคในครัวเรือนสามารถนำมาจำหน่าย และมีการจำหน่ายพืชผักสวนครัว เป็นต้น

๓.๔) ด้านสังคม การถ่ายทอดความรู้ ผู้ผ่านการส่งเสริมและฝึกอบรมส่วนใหญ่ไม่เคยถ่ายทอดความรู้ให้ผู้อื่นร้อยละ ๕๕.๒๘ เนื่องจากส่วนใหญ่อบรมเพื่อเป็นความรู้เท่านั้น รองลงมาถ่ายทอดแล้วแต่ไม่มีผู้ปฏิบัติตามร้อยละ ๑๓.๘๒ และมีผู้ปฏิบัติตามร้อยละ ๓๐.๘๙ การรวมกลุ่มจากการส่งเสริมและฝึกอบรม ผู้ผ่านการส่งเสริมและฝึกอบรมนำความรู้ไปใช้ในการรวมกลุ่ม ร้อยละ ๒๗.๐๕ ได้แก่ กลุ่มเกษตรกรบ้านกองแหะ ๖๐ ราย กลุ่มสหกรณ์การเกษตรบ้านกองแหะ กลุ่มอนุรักษ์ทรัพยากรธรรมชาติ กลุ่มมัคคุเทศก์น้อย ซึ่งเป็นกลุ่มนักเรียนโรงเรียนบ้านกองแหะ ตำบลโป่งแยง อำเภอแม่ริม จังหวัดเชียงใหม่ และไม่มีการรวมกลุ่มร้อยละ ๗๒.๙๕ เนื่องจากอบรมเพื่อเป็นความรู้เท่านั้น และเนื่องจากสถานการณ์โควิดที่แพร่ระบาดในพื้นที่หมู่บ้านกองแหะ ส่งผลให้มีการรวมกลุ่มเพื่อทำกิจกรรมต่าง ๆ ได้ค่อนข้างยาก

๓.๕) ด้านสิ่งแวดล้อม ผู้ผ่านการส่งเสริมและฝึกอบรมที่นำความรู้ไปปฏิบัติและทำให้เกิดการเปลี่ยนแปลงสิ่งแวดล้อมในแปลงเกษตร ในหลักสูตรที่เกี่ยวข้องกับด้านสิ่งแวดล้อม ได้แก่หลักสูตรที่ ๔ การผลิตพืชปลอดภัยจากสารพิษ หลักสูตรที่ ๘ ดินและการปรับปรุงดินบนพื้นที่สูง หลักสูตรที่ ๑๐ เกษตรอินทรีย์ หลักสูตรที่ ๑๒ การจัดการศัตรูพืชด้วยชีววิธีภายใต้โครงการเกษตรวิสัย พบว่าหลังจากอบรมแล้วนำความรู้ไปปฏิบัติแล้วเกิดการเปลี่ยนแปลงด้านสิ่งแวดล้อมร้อยละ ๗๘.๙๕ เช่น สภาพดินในแปลงเกษตรร่วนซุยมากขึ้น ปลูกพืชผักเจริญเติบโตดี และแมลงศัตรูพืชลดลง และไม่เกิดการเปลี่ยนแปลงด้านสิ่งแวดล้อมร้อยละ ๒๑.๐๕

๓.๖) ด้านความยั่งยืน ในภาพรวมผู้ผ่านการส่งเสริมและฝึกอบรมจะดำเนินกิจกรรมต่อเนื่องร้อยละ ๗๕.๓๖ เช่นการรวมกลุ่มสหกรณ์การเกษตร การอนุรักษ์ป่าไม้ และแหล่งน้ำตามธรรมชาติ การใช้ปุ๋ยหมัก/น้ำหมักชีวภาพ สารชีวภัณฑ์ไล่แมลงศัตรูพืช เป็นต้น รองลงมาไม่ดำเนินการต่อร้อยละ ๒๔.๓๕ และไม่แน่ใจว่าจะดำเนินการต่อหรือไม่ ร้อยละ ๒๐.๒๙ เนื่องจากผู้ผ่านการอบรมบางส่วนเป็นผู้สูงอายุจึงอบรมไว้เป็นความรู้ และการรวมกลุ่มผู้ผ่าน การอบรมในการทำกิจกรรมต่าง ๆ ที่ได้รับการอบรมยังมีไม่มาก

๔) ข้อค้นพบเบื้องต้นจากการติดตามผลโครงการฯ

๔.๑) เกษตรกรส่วนใหญ่มีความรู้และทำการเกษตรแบบปลอดภัยมากขึ้น เช่น การใช้ปุ๋ยหมัก น้ำหมักสะเดา แผ่นกาวเหนียวดักแมลง สารชีวภัณฑ์กำจัดแมลง ส่งผลให้แมลงศัตรูพืชลดลง ลดการใช้สารเคมีลงได้ และเห็นว่า ควรมีตลาดรับซื้อผลผลิตที่ได้รับการรับรอง GAP และเกษตรอินทรีย์ที่แน่นอนเพื่อสร้างความเชื่อมั่นในการผลิต

๔.๒) เกษตรกรส่วนใหญ่มีความรู้ในการอนุรักษ์ป่าและแหล่งน้ำตามธรรมชาติ การใช้ประโยชน์จากสมุนไพรในพื้นที่เพื่อนำมาบริโภคในครัวเรือน เป็นต้น

๔.๓) เกษตรกรได้รับความรู้ด้านการเลี้ยงปลานิล และปลาดุก ส่งผลให้มีปลาไว้บริโภคในครัวเรือนสามารถประหยัดค่าใช้จ่าย ถ้าเหลือจากการบริโภคสามารถนำมาจำหน่ายสร้างรายได้เสริมให้แก่ครัวเรือนได้ แต่เกษตรกรบางส่วนเห็นว่าพันธุ์ปลาค่อนข้างโตช้า เนื่องจากสภาพอากาศหนาวเย็น ในฤดูหนาว และน้ำในบ่อปลาแห้งในฤดูร้อนและไม่ได้ซื้ออาหารปลามาเลี้ยง เป็นต้น ควรมีการสอบถามความต้องการเลี้ยงสัตว์น้ำในพื้นที่เพิ่มเติม

๔.๔) เกษตรกรได้รับความรู้เรื่องการปลูกกาแฟในพื้นที่ป่า สามารถเพิ่มโอกาสในการประกอบอาชีพในอนาคตได้ แต่เกษตรกรบางส่วนยังไม่ได้ปลูกกาแฟ และต้นกาแฟอยู่ระหว่างการเจริญเติบโตจึงอบรมเพื่อเป็นความรู้เพิ่มเติม

๔.๕) เกษตรกรได้รับความรู้วิธีบันทึกบัญชีและประโยชน์จากการบันทึกบัญชีครัวเรือน แต่ยังไม่ได้นำความรู้การจดบันทึกบัญชีครัวเรือนไปใช้ เนื่องจากเกษตรกรจะได้รายได้จากการจำหน่ายผลผลิตทางการเกษตรเป็นรอบการผลิต ส่งผลให้รายรับน้อยกว่ารายจ่ายจึงขาดแรงจูงใจในการจดบันทึกบัญชี บางส่วนเป็นผู้สูงอายุมีปัญหาทางด้านสายตา จึงไม่มีเวลาจดบันทึกบัญชี เป็นต้น ควรมีการอบรมไปยังบุตรหลานของเกษตรกรที่เข้าร่วมโครงการฯ เพื่อนำความรู้มาถ่ายทอดหรือช่วยจดบันทึกบัญชีแทน เป็นต้น

๔.๖) เกษตรกรเห็นว่าความรู้ที่ได้รับการอบรม เช่น การปลูกอโวคาโด การแปรรูปชาเชียงดา และการแปรรูป ฟ้าทะลายโจรแคปซูล สามารถสร้างโอกาสในการประกอบอาชีพเสริมเพิ่มรายได้ ถ้าในพื้นที่มีผลผลิตเพียงพอ และควรมีการรวมกลุ่มเพื่อนำผลผลิตมาแปรรูป และส่งเสริมด้านการตลาดให้แก่เกษตรกร

๔.๗) เกษตรกรเห็นว่าความรู้ที่ได้รับการอบรมด้านการปลูกหญ้าแฝก สามารถช่วยลดการชะล้างพังทลายของหน้าดินได้ เนื่องจากเกษตรกรส่วนใหญ่เพาะปลูกหอมหัวใหญ่ ซึ่งแปลงเกษตรอยู่บนพื้นที่สูงมีลักษณะแปลงเป็นแบบขั้นบันได

๑.๒.๑๓ โครงการพัฒนาตามพระราชดำริ อำเภอสันป่าตอง จังหวัดเชียงใหม่ โดยมี กรมพัฒนาที่ดิน เป็นหน่วยหลักร่วมกับ กรมการข้าว กรมประมง กรมปศุสัตว์ กรมวิชาการเกษตร กรมหม่อนไหม กรมตรวจบัญชีสหกรณ์ กรมส่งเสริมการเกษตร กรมส่งเสริมสหกรณ์ สำนักงานปลัดกระทรวงเกษตรและสหกรณ์ และสำนักงานเศรษฐกิจการเกษตร มีวัตถุประสงค์เพื่อเป็นแหล่งศึกษาเรียนรู้ด้านการเกษตรแบบบูรณาการอย่างครบวงจรตามแนวปรัชญาเศรษฐกิจพอเพียง เพิ่มความสามารถและโอกาสในการผลิตและประกอบอาชีพให้กับประชาชนกลุ่มเป้าหมาย และเป็นสถานที่ท่องเที่ยวเรียนรู้ด้านการเกษตรแบบบูรณาการอย่างครบวงจรตาม แนวปรัชญาเศรษฐกิจพอเพียง เป้าหมาย พื้นที่ หมู่ ๘ ตำบลมะขุนหวาน อำเภอสันป่าตอง จังหวัดเชียงใหม่ มีเนื้อที่ ๒๕ ไร่ ๑ งาน ๒๘ ตารางวา เพื่อเป็นศูนย์แห่งการเรียนรู้ระบบเกษตรแบบมีส่วนร่วมในเชิงบูรณาการ เพื่อถ่ายทอดความรู้ทางด้านการเกษตร โดยยึดหลักปรัชญาเศรษฐกิจพอเพียงตามแนวพระราชดำริ ให้แก่เกษตรกร ประชาชน นักเรียน และนักศึกษาที่อยู่ในพื้นที่ และขยายผลไปยังพื้นที่ใกล้เคียงในอำเภออื่น ๆ ในจังหวัดเชียงใหม่ และจังหวัดอื่น ๆ ในภาคเหนือ งบประมาณ ๑.๑๓๔๘ ล้านบาท เบิกจ่ายแล้ว ๐.๗๔๓๕ ล้านบาท (ร้อยละ ๖๕.๕๒)

๑) ผลการดำเนินงาน

๑.๑) ด้านการสาธิต สาธิตการทำกรใช้หมักชีวภาพ ๓๐ ไร่ สาธิตการทำปุ๋ยหมักสูตร พด. ๓๐ ไร่ สาธิตการใช้ผลิตภัณฑ์ชีวภาพกรมพัฒนาที่ดิน ในการปลูกไม้ผลและพืชผัก ๗ ไร่ แปลงเรียนรู้แปลงสาธิตการผลิตข้าว ๑ ไร่ จุดเรียนรู้และสาธิตการเพาะเลี้ยงสัตว์น้ำ ๑ แห่ง จัดทำแปลงเรียนรู้ผลิตผักปลอดภัยจากสารพิษ ๒ ไร่ สาธิตการเลี้ยงสัตว์ปีก ๕๐ ตัว จัดทำแปลงเรียนรู้การถ่ายทอดเทคโนโลยีทางการเกษตรด้านพืช ๕ ไร่ ครอบคลุมเป้าหมาย

๑.๒) ด้านบัญชีและสหกรณ์ อบรมแนะนำการจัดทำบัญชี ๔๐ ราย กำกับแนะนำการจัดทำบัญชี ๔๐ ราย ติดตามการจัดทำบัญชี ๔๐ ราย ส่งเสริม กลุ่มชาวบ้านในพื้นที่โครงการอันเนื่องมาจากพระราชดำริให้เกิดการรวมกลุ่ม เพื่อช่วยเหลือและพัฒนาการประกอบอาชีพเกษตรกรโดยนำรูปแบบการบริหารจัดการสหกรณ์ ไปประยุกต์ใช้ในการบริหารจัดการกลุ่ม ๑ กลุ่ม ๓ ครั้ง ครอบคลุมเป้าหมาย ส่งเสริมเกษตรกรในพื้นที่โครงการให้น้อมนำหลักปรัชญาของเศรษฐกิจพอเพียงไปใช้ในการดำเนินชีวิต และการทำเกษตรแบบมีส่วนร่วมในเชิงบูรณาการ ๒๐ ราย เป้าหมาย ๓๐ ราย

๑.๓) ด้านการอบรมถ่ายทอดความรู้และส่งเสริมอาชีพ การถ่ายทอดองค์ความรู้ ทางวิชาการด้านพืช และเทคโนโลยีทางการเกษตรด้านพืช ๑๐ รายการ ถ่ายทอดความรู้เทคโนโลยีด้านการเกษตรหลักสูตรการเกษตรตามแนวเศรษฐกิจพอเพียง ๕๐ ราย ครอบคลุมเป้าหมาย การติดตามแนะนำและขยายผลจากการสาธิต การผลิตข้าว ๘ ครั้ง เป้าหมาย ๑๒ ครั้ง

๑.๔) ด้านอำนวยการโครงการ จัดเวทีประชุมกลุ่มชาวบ้านเพื่อร่วมกันวางแผนการดำเนินกิจกรรมและพัฒนาอาชีพ เกษตรของสมาชิกกลุ่มและการทำเกษตร แบบมีส่วนร่วมในเชิงบูรณาการพื้นที่ ๑ ครั้ง ราย ๒๐ ราย เป้าหมาย ๓๐ ราย กิจกรรมสนับสนุนการติดตามงานและประชุมคณะทำงานศูนย์ฯ ในพื้นที่ ๕ ครั้ง เป้าหมาย ๖ ครั้ง รายงานผลการปฏิบัติงานประจำเดือนให้สำนักงานปลัดกระทรวงเกษตรและสหกรณ์ ๘ ครั้ง เป้าหมาย ๑๒ ครั้ง

๒) กิจกรรมอื่น ๆ อยู่ระหว่างดำเนินการตามแผนปฏิบัติงานและงบประมาณ ซึ่งมีแผนดำเนินการ ดังนี้

๒.๑) ด้านการสาธิต จัดทำแปลงเรียนรู้สำหรับเกษตรกรต้นแบบ ๕ ราย

๒.๒) ด้านหม่อนไหม สนับสนุนวัสดุการเกษตรบำรุงรักษาแปลงหม่อนบริหารจัดการแปลงหม่อน ๒ ไร่

๒.๓) ด้านการอบรมถ่ายทอดความรู้และส่งเสริมอาชีพ ส่งเสริมการแปรรูปผลผลิตทางการเกษตร ๒ กลุ่ม

๒.๔) ด้านอำนวยการโครงการ ปรับปรุงจุดเรียนรู้และดูแลรักษาพื้นที่โครงการฯ ๑ โครงการ สนับสนุนการขยายพันธุ์ไม้ในโรงเรือนเพาะชำสำหรับ ดูแลแปลงไม้ดอกไม้ประดับ ๑ โรงเรือน สำนักงานปลัดกระทรวงเกษตรและสหกรณ์ มีแผนกิจกรรมสนับสนุนการติดตามงานของผู้บริหารกระทรวงเกษตรและสหกรณ์ ในพื้นที่โครงการฯ และพื้นที่ขยาย ๒ ครั้ง จัดทำสื่อประชาสัมพันธ์โครงการฯ ๑ ครั้ง จัดทำรายงานประจำปีงบประมาณ พ.ศ. ๒๕๖๕ ๑ ครั้ง ส่วนสำนักงานเศรษฐกิจการเกษตร มีแผนติดตามผู้ผ่านการอบรมจากศูนย์อำนวยการโครงการฯ ๑ ครั้ง ร่วมประชุมคณะทำงานระดับจังหวัด/ภูมิภาค ๑ ครั้ง จัดทำเล่มรายงานการติดตามศูนย์อำนวยการ โครงการฯ ๑ เล่ม

๓) ผลการติดตามในพื้นที่

สำนักงานเศรษฐกิจการเกษตรมีแผนจะลงติดตามในพื้นที่โครงการ ๑ ครั้ง แต่ด้วยสถานการณ์โควิดจึงต้องแบ่งการติดตามออกเป็นครั้งย่อย ๆ อยู่ระหว่างการวิเคราะห์ข้อมูลซึ่งดำเนินการแล้ว ร้อยละ ๗๐ ส่วนการประชุมฝ่ายเลขายังไม่มีการเรียกประชุมโครงการที่สำนักงานเศรษฐกิจการเกษตรอยู่ในคณะกรรมการจึงยังไม่มีผลการดำเนินงาน

๑.๒.๑๔ โครงการร้อยใจรักษ์ จังหวัดเชียงใหม่ สำนักงานปลัดกระทรวงเกษตรและสหกรณ์ เป็นหน่วยงานหลักร่วมกับ กรมการข้าว กรมตรวจบัญชีสหกรณ์ กรมส่งเสริมการเกษตร และสำนักงานเศรษฐกิจการเกษตร โดยมีวัตถุประสงค์ เพื่อสนับสนุนมาตรการและนโยบายของรัฐบาลในการป้องกัน และแก้ไขปัญหาหายาเสพติด และเสริมสร้างความมั่นคงของชาติ ด้วยการสร้างความเข้มแข็งของชุมชน บูรณาการการทำงานกับทุกภาคส่วนและทุกหน่วยงานที่เกี่ยวข้อง แก้ปัญหาอย่างเป็นระบบรอบด้าน เห็นผลเป็นรูปธรรมและมีความยั่งยืน โดยยึดผลประโยชน์ของชุมชนเป็นที่ตั้ง เพื่อสร้างทางเลือกในการดำรงชีพอย่างพอเพียง และสร้างภูมิคุ้มกันแก่ชุมชนเป้าหมาย ซึ่งเคยสร้างรายได้ส่วนใหญ่จากกิจกรรมผิดกฎหมายต่าง ๆ ให้หันมาประกอบอาชีพสุจริตแทน โดยมุ่งเน้นการสร้างตัวอย่างที่เป็นรูปธรรมให้ชุมชนเห็นและเข้าใจ นำไปสู่การเปลี่ยนแปลงตนเอง และพัฒนาคุณภาพชีวิตความเป็นอยู่ของประชาชนในพื้นที่เป้าหมายตามศาสตร์พระราชา ด้วยการเน้นการลดรายจ่าย และสร้างรายได้ในครัวเรือน อย่างเป็นธรรม โดยมีลำดับการพัฒนาให้มีความเป็นอยู่ “อยู่รอด พอเพียง และยั่งยืน” ตามหลักปรัชญาเศรษฐกิจพอเพียง เสริมสร้างศักยภาพของคนในชุมชนในด้านการเกษตร ปศุสัตว์ ชลประทาน การแปรรูป สร้างมูลค่าเพิ่มแก่ผลผลิต การบริการ และการบริหารจัดการทรัพยากรธรรมชาติ ตลอดจนสามารถพัฒนาขับเคลื่อนการพัฒนาชุมชนต่อไป ได้ด้วยตนเอง เพื่อส่งเสริมการแบ่งปันและบริหารจัดการทรัพยากรร่วมกันในชุมชน เพื่อให้ทุกกลุ่มสามารถเข้าถึงทรัพยากรธรรมชาติต่าง ๆ ในพื้นที่อย่างเท่าเทียม มีการใช้ทรัพยากร อย่างยั่งยืน และก่อให้เกิดความสามัคคีของคนในชุมชน เป้าหมายพื้นที่ลุ่มน้ำห้วยเมืองงาม พื้นที่รวมประมาณ ๓๗,๑๑๙ ไร่ ครอบคลุม ๔ หมู่บ้าน ได้แก่ บ้านเมืองงามเหนือ บ้านห้วยसान บ้านหัวเมืองงาม บ้านเมืองงามใต้ และ ๒๐ หมู่บ้านย่อยในตำบลท่าตอน อำเภอแม่เมาะ จังหวัดเชียงใหม่ รวมถึงพื้นที่นอกโครงการฯ จำนวน ๑๑ หมู่บ้าน งบประมาณ ๘๑๒,๑๐๐ บาท เบิกจ่ายแล้ว ๔๗๑,๘๐๐ บาท (ร้อยละ ๕๘.๑๐)

๑) ผลการดำเนินงาน

๑.๑) ด้านการอบรมถ่ายทอดความรู้ และส่งเสริมพัฒนาอาชีพ ดำเนินการถ่ายทอดความรู้ด้านเทคโนโลยีการเกษตร หลักสูตรการปลูกพืชเมืองหนาว จำนวน ๒๐ ราย แนะนำส่งเสริมชาวบ้านในพื้นที่โครงการอันเนื่องมาจากพระราชดำริให้เกิดการรวมกลุ่มเพื่อช่วยเหลือและพัฒนาการประกอบอาชีพเกษตรกร โดยนำรูปแบบ การบริหารจัดการสหกรณ์ไปประยุกต์ใช้ในการบริหารจัดการกลุ่ม จำนวน ๔ กลุ่ม อบรม/สอนแนะ/ติดตามการจัดทำบัญชี จำนวน ๔๐ ราย ครบตามเป้าหมาย ถ่ายทอด องค์ความรู้ด้านข้าว ติดตาม แนะนำ และขยายผล (ศูนย์วิจัยข้าวสะเมิง) จำนวน ๒๐ ราย จากเป้าหมาย ๑๕ ราย และถ่ายทอดความรู้ด้านข้าว ติดตาม แนะนำและขยายผล (ศูนย์วิจัยข้าวเชียงใหม่) จำนวน ๕ ราย จากเป้าหมาย ๓๐ ราย ส่งเสริมให้เกษตรกรในพื้นที่โครงการน้อมนำหลักปรัชญาของเศรษฐกิจพอเพียงไปใช้ในการดำเนินชีวิต และการทำการเกษตรเพื่อท่องเที่ยวเชิงพัฒนาชุมชน จำนวน ๓ กลุ่ม ๗๑ ราย จากเป้าหมาย ๔ กลุ่ม ๘๐ ราย

๑.๒) ด้านการจัดทำแปลงสาธิต/แปลงเรียนรู้ ศูนย์วิจัยข้าวเชียงใหม่ ดำเนินการวิจัย คั้นคว่ำ ทดลอง และพัฒนาพันธุ์ จำนวน ๑ ไร่ ครอบคลุมเป้าหมาย วิเคราะห์และทบทวนพื้นที่โครงการ จำนวน ๑ ไร่ จากเป้าหมาย ๔ ไร่ และศูนย์วิจัยข้าวสะเมิง จัดทำแปลงเรียนรู้และสาธิต จำนวน ๒ ไร่ จากเป้าหมาย ๑ ไร่ แปลงผลิต เมล็ดพันธุ์ข้าวแบบมีส่วนร่วม จำนวน ๑ ไร่ จากเป้าหมาย ๒ ไร่

๑.๓) ด้านอำนวยการโครงการ ร่วมประชุมคณะทำงานระดับจังหวัด/ภูมิภาค จำนวน ๑ ครั้ง ครอบคลุมเป้าหมาย จัดเวทีประชุมกลุ่มชาวบ้านเพื่อร่วมกัน วางแผนกิจกรรมและพัฒนาอาชีพเกษตรกรของสมาชิกกลุ่ม จำนวน ๓ ครั้ง ๖๐ ราย จากเป้าหมาย ๔ ครั้ง ๘๐ ราย ในส่วนของสำนักงานเศรษฐกิจการเกษตร รวบรวมข้อมูลจาก หน่วยงานที่เกี่ยวข้อง (ส่วนกลาง) จำนวน ๓ ครั้ง จากเป้าหมาย ๔ ครั้ง

๒) กิจกรรมอื่น ๆ อยู่ระหว่างดำเนินการตามแผนปฏิบัติงานและงบประมาณ ซึ่งมีแผนดำเนินการดังนี้

๒.๑) ด้านการอบรมถ่ายทอดความรู้ และส่งเสริมพัฒนาอาชีพ ดำเนินการถ่ายทอดความรู้เทคโนโลยีด้านการเกษตร หลักสูตรการปลูกไม้ยืนต้น จำนวน ๒๐ ราย และหลักสูตรการปลูกพืชผักปลอดภัย ๔๐ ราย ส่งเสริมการแปรรูปผลิตภัณฑ์ทางการเกษตรและพัฒนาผลิตภัณฑ์ จำนวน ๑ กลุ่ม จัดเวลาประชุมกลุ่มชาวบ้าน เพื่อร่วมกันวางแผนการดำเนินกิจกรรมและพัฒนาอาชีพเกษตรกรของสมาชิกกลุ่ม จำนวน ๔ ครั้ง ๘๐ ราย

๒.๒) ด้านการจัดทำแปลงสาธิต/แปลงเรียนรู้ ดำเนินการจัดทำแปลงเรียนรู้การปลูกพืชเมืองหนาว จำนวน ๑๐ ไร่ แปลงเรียนรู้การปลูกไม้ยืนต้น จำนวน ๑๐ ไร่ และแปลงเรียนรู้การปลูกพืชผักปลอดภัย จำนวน ๒๐ ไร่ ศูนย์วิจัยข้าวเชียงใหม่ ดำเนินการจัดทำแปลงเรียนรู้และสาธิต จำนวน ๔ ไร่ และแปลงผลิตเมล็ดพันธุ์ข้าวแบบ เกษตรกรมีส่วนร่วม จำนวน ๒ ไร่

๒.๓) ด้านอำนวยการโครงการ ดำเนินการจัดประชุมคณะทำงานโครงการฯ ๖ ครั้ง ติดตามงานในพื้นที่ ๔ ครั้ง และรายงานผลการปฏิบัติงานประจำเดือน ๑๒ ครั้ง เข้าร่วมประชุมคณะทำงานระดับจังหวัด/ระดับภูมิภาค ๑ ครั้ง ในส่วนของสำนักงานเศรษฐกิจการเกษตร ดำเนินการติดตามผู้ผ่านการอบรมจากศูนย์อำนวยการ โครงการฯ ๑ ครั้ง และจัดทำเล่มรายงานการติดตามโครงการ ฯ ๑ เล่ม

๓) ผลการติดตามในพื้นที่

สศก. อยู่ระหว่างวิเคราะห์และจัดทำข้อมูล

๑.๒.๑๕ โครงการ “รักษาน้ำเพื่อพระแม่ของแผ่นดิน” เป็นการดำเนินการร่วมกันระหว่างหน่วยงานในสังกัดกระทรวงเกษตรและสหกรณ์ ประกอบด้วย กรมส่งเสริมการเกษตร กรมการข้าว กรมปศุสัตว์ กรมประมง กรมตรวจบัญชีสหกรณ์ กรมส่งเสริมสหกรณ์ กรมพัฒนาที่ดิน กรมหม่อนไหม สำนักงานเศรษฐกิจการเกษตร และสำนักงานปลัดกระทรวงเกษตรและสหกรณ์ โดยมีวัตถุประสงค์ เพื่อศึกษาทดลองการพัฒนาตามแนวทางการพัฒนาจิตใจ การประกอบอาชีพ และที่ดินทำกิน ควบคู่ไปกับการอนุรักษ์และฟื้นฟูทรัพยากรธรรมชาติและสิ่งแวดล้อม เพื่อแสดงไว้เป็นองค์ความรู้ในลักษณะพิพิธภัณฑ์ธรรมชาติที่มีชีวิต ขยายผลการพัฒนาสู่ประชาชนตามแนวทาง ของปรัชญาเศรษฐกิจพอเพียง ให้บริการและพัฒนาเพื่อการขยายผลตามแนวทางปรัชญาเศรษฐกิจพอเพียง เพื่อยกระดับความเป็นอยู่และคุณภาพชีวิต ของประชาชน

เพื่ออนุรักษ์ฟื้นฟูทรัพยากรธรรมชาติและสิ่งแวดล้อม เช่น ดิน น้ำ ป่าไม้ และสัตว์ เพื่อการพัฒนาชุมชนอย่างมั่นคงและยั่งยืน และพัฒนาส่งเสริมการท่องเที่ยวสืบสานตามรอยพระราชปณิธาน (ตามรอยพ่อ) เพื่อการเรียนรู้และสร้างอาชีพ สร้างรายได้แก่ประชาชน งบประมาณ ๔๐.๔๐๒๔ ล้านบาท เบิกจ่ายแล้ว ๒๖.๖๒๑๑ ล้านบาท ร้อยละ ๖๕.๘๙

๑) ผลการดำเนินงาน

๑.๑) การอบรมถ่ายทอดความรู้ และส่งเสริมพัฒนาอาชีพ แนะนำส่งเสริมกลุ่มชาวบ้านในพื้นที่โครงการอันเนื่องมาจากพระราชดำริ ให้เกิดการรวมกลุ่มเพื่อช่วยเหลือและพัฒนาการประกอบอาชีพเกษตร โดยนำรูปแบบการบริหารจัดการสหกรณ์ไปประยุกต์ใช้ในการบริหารจัดการกลุ่ม ๙ กลุ่ม ร้อยละ ๙๐.๐๐ ของเป้าหมาย ๑๐ กลุ่ม ๒๔ ครั้ง ร้อยละ ๘๐.๐๐ ของเป้าหมาย ๓๐ ครั้ง แนะนำ ส่งเสริมเกษตรกรในพื้นที่โครงการให้น้อมนำหลักปรัชญาของเศรษฐกิจพอเพียงไปใช้ในการดำเนินชีวิต และการทำเกษตรเชิงอนุรักษ์ ๒๔ ครั้ง ร้อยละ ๘๐.๐๐ ของเป้าหมาย ๓๐ ครั้ง เกษตรกร ๑๘๕ ราย ร้อยละ ๙๒.๕๐ ของเป้าหมาย ๒๐๐ ราย ถ่ายทอดเทคโนโลยีด้านการเกษตรแก่เกษตรกร ๙๐๐ ราย สร้างกระบวนการเรียนรู้แบบมีส่วนร่วม ๑๐ ครั้ง เกษตรกร ๑๐๐ ราย สร้างกระบวนการเรียนรู้เกษตรกรมั่งคั่งยั่งยืนในโรงเรียน ๒ โรงเรียน อบรมการพอกย้อมสีเส้นไหมและการย้อมสีธรรมชาติ ๑๐ ราย ครบตามเป้าหมาย ถ่ายทอดความรู้เกี่ยวกับการผลิต การกระจายเมล็ดพันธุ์/แปรรูปข้าว ๒๗๘ ราย ร้อยละ ๕๘.๑๖ ของเป้าหมาย ๔๗๘ ราย ถ่ายทอดเทคโนโลยีการปลูกข้าวนาดำแบบขั้นบันได ๑ ครั้ง ร้อยละ ๒๐.๐๐ ของเป้าหมาย ๕ ครั้ง เกษตรกรได้รับความรู้ทางวิชาการด้านพืช ๑๓๙ ราย ร้อยละ ๙๓.๙๒ ของเป้าหมาย ๑๔๘ ราย พัฒนาอาชีพเกษตรกร ๙ กลุ่ม ๙๐ ราย ร้อยละ ๙๐.๐๐ ของเป้าหมาย ๑๐ กลุ่ม เกษตรกร ๑๐๐ ราย ถ่ายทอดเทคโนโลยีการปลูกข้าวนาดำแบบขั้นบันได ๑ ครั้ง ร้อยละ ๒๐.๐๐ ของเป้าหมาย ๕ ครั้ง ส่งเสริมและพัฒนาอาชีพการเพาะเลี้ยงสัตว์น้ำ ๓๔๒ ราย ร้อยละ ๘๔.๒๔ ของเป้าหมาย ๔๐๖ ราย สอนแนะนำการจัดทำบัญชี กำกับแนะนำการจัดทำบัญชี และติดตามการจัดทำบัญชี ๑๖๗ ราย ครบตามเป้าหมาย

๑.๒) การจัดทำแปลงเรียนรู้/สาธิต จัดทำแปลงเรียนรู้เรื่องข้าว/ทดสอบพันธุ์ข้าว ๕๔ ไร่ ร้อยละ ๑๐๓.๘๕ ของเป้าหมาย ๕๒ ไร่ จัดทำจุดเรียนรู้เรื่องข้าว ๑ แห่ง ร้อยละ ๕๐.๐๐ ของเป้าหมาย ๒ แห่ง สาธิตการเลี้ยงแพะ ๘ ตัว สาธิตการเลี้ยงสัตว์ปีก ๕๐ ตัว ครบตามเป้าหมาย จัดทำแปลงเรียนรู้เทคโนโลยีทางการเกษตรด้านพืช ๙๒ ไร่ ร้อยละ ๕๗.๕๐ ของเป้าหมาย ๑๖๐ ไร่ จัดทำระบบอนุรักษ์ดินและน้ำ ๓,๑๒๐ ไร่ ร้อยละ ๘๖.๖๗ ของเป้าหมาย ๓,๖๐๐ ไร่ สาธิตการทำและการใช้น้ำหมัก ๑,๙๕๕ ไร่ ร้อยละ ๙๓.๑๐ ของเป้าหมาย ๒,๑๐๐ ไร่ สาธิตการทำปุ๋ยหมัก พด. ๖๕๕ ไร่ ร้อยละ ๗๙.๓๙ ของเป้าหมาย ๘๒๕ ไร่ ปลูกไม้ผลไม้ยืนต้นเพื่อการอนุรักษ์ดินและน้ำ ๒๐ ไร่ ร้อยละ ๘๐.๐๐ ของเป้าหมาย ๒๕ ไร่ ปลูกชา ๕ ไร่ ร้อยละ ๓๓.๓๓ ของเป้าหมาย ๑๕ ไร่ ปลูกพืชผักสมุนไพรพื้นบ้านและยารักษาโรค ๔ ไร่ ร้อยละ ๒๖.๖๗ ของเป้าหมาย ๑๕ ไร่

๑.๓) การผลิตพันธุ์/สนับสนุนปัจจัย สนับสนุนเมล็ดพันธุ์ข้าวแก่เกษตรกร ๓๓ ราย ร้อยละ ๘๒.๕๐ ของเป้าหมาย ๔๐ ราย ผลิตพันธุ์สัตว์น้ำแล้ว ๗๖๔,๐๐๐ ตัว ร้อยละ ๗๘.๕๒ ของเป้าหมาย ๙๗๓,๐๐๐ ตัว ผลิตลูกสัตว์ปีกได้ ๔๘๕ ตัว ร้อยละ ๙๗.๐๐ ของเป้าหมาย ๕๐๐ ตัว

๑.๔) การอำนวยความสะดวก/ประชุม/ติดตาม จัดเวทีประชุมกลุ่มชาวบ้านเพื่อร่วมกันวางแผนการดำเนินกิจกรรมและพัฒนาอาชีพเกษตรของสมาชิกกลุ่ม ๙ ครั้ง เกษตรกร ๑๘๐ ราย ร้อยละ ๙๐.๐๐ ของเป้าหมาย ๑๐ กลุ่ม ๒๐๐ ราย วิเคราะห์ประเด็นปัญหาชุมชนก่อนเริ่มดำเนินการ ๒ แห่ง จัดประชุมวางแผนการผลิตและการตลาดหม่อนผลสดแก่เกษตรกร ๕๐ ราย ครบตามเป้าหมาย ติดตาม แนะนำ และขยายผล ๒๐ ครั้ง ร้อยละ ๖๒.๕๐ ของเป้าหมาย ๓๒ ครั้ง ประชุมคณะทำงานขับเคลื่อน

โครงการระดับจังหวัดและระดับปฏิบัติงานแบบบูรณาการ ๑๗ ครั้ง ร้อยละ ๔๓.๕๙ ของเป้าหมาย ๓๙ ครั้ง ประชุมหน่วยงานร่วมบูรณาการและจัดทำประชาคม ๗๕ ราย ครอบคลุมเป้าหมาย จัดเก็บข้อมูลเกษตรกรที่เข้าร่วมโครงการ ๒ ครั้ง ร้อยละ ๓๓.๓๓ ของเป้าหมาย ๖ ครั้ง ติดตามการดำเนินงาน/เกษตรกรที่เข้ารับการอบรม ๓ ครั้ง ร้อยละ ๕๐.๐๐ ของเป้าหมาย ๖ ครั้ง สนับสนุนการติดตามงานในพื้นที่โครงการฯ ๒ ครั้ง ร้อยละ ๕๐.๐๐ ของเป้าหมาย ๔ ครั้ง รายงานผลการปฏิบัติงานรายเดือน ๖ ครั้ง ร้อยละ ๕๐.๐๐ ของเป้าหมาย ๑๒ ครั้ง จัดจ้างเจ้าหน้าที่สำรวจ ๑ ครั้ง ครอบคลุมเป้าหมาย สนับสนุนการปฏิบัติงานของเจ้าหน้าที่ ๖ หน่วยงาน ร้อยละ ๕๐.๐๐ ของเป้าหมาย ๑๒ หน่วยงาน ประชุมและติดตามโครงการพร้อมคณะทำงานโครงการฯ ๑ ครั้ง ร้อยละ ๕๐.๐๐ ของเป้าหมาย ๒ ครั้ง

๒) กิจกรรมอื่น ๆ อยู่ระหว่างดำเนินการตามแผนปฏิบัติงานและงบประมาณ ซึ่งมีแผนดำเนินการ ดังนี้

๒.๑) การอบรมถ่ายทอดความรู้ และส่งเสริมพัฒนาอาชีพ ส่งเสริมปลูกหม่อนในโรงเรียนเพื่อการบริโภค ๒ โรงเรียน ส่งเสริมการแปรรูปผลิตภัณฑ์หม่อน ๒ โรงเรียน ส่งเสริมการปลูกหม่อนผลสดในโครงการ ๒ ไร่ ถ่ายทอดเทคโนโลยีด้านการเกษตรที่เหมาะสมตามศักยภาพของพื้นที่ ๓๐ ราย สร้างเกษตรกรต้นแบบปีที่ ๑ (รายใหม่) ๑๐ ราย สร้างเกษตรกรต้นแบบปีที่ ๒ (ต่อเนื่องปี ๖๔) ๑๐ ราย สร้างเกษตรกรต้นแบบปีที่ ๓ (ต่อเนื่องปี ๖๓) ๑๐ ราย ถ่ายทอดเทคโนโลยีการแปรรูปผลผลิตทางการเกษตรและพัฒนาผลิตภัณฑ์ ๑๐ กลุ่ม อบรมส่งเสริมชีวิตตามหลักปรัชญาของเศรษฐกิจพอเพียง ๓๐ ราย

๒.๒) การจัดทำแปลงเรียนรู้/สาธิต จุดเรียนรู้และสาธิตการเพาะเลี้ยงสัตว์น้ำ ๔ แห่ง ปลูกกาแฟ ๒๐ ไร่

๒.๓) การผลิตพันธุ์/สนับสนุนปัจจัยการผลิต ผลิตและขยายพันธุ์หม่อน ๑,๐๐๐ ต้น ผลิตลูกแพะ ๔ ตัว

๒.๔) การอำนวยการ ประชุมชี้แจงโครงการ/สำรวจปัญหาความต้องการของเกษตรกร ๑ ครั้ง จัดเก็บข้อมูลเกษตรกรที่เข้าร่วมโครงการ ๑๐๐ ราย จัดจ้างเจ้าหน้าที่โครงการฯ ประจำศูนย์ ๑ ราย ติดตามเยี่ยมเยียนเกษตรกรในพื้นที่โครงการ ๗๐ ราย จัดทำรายงานสรุปผลการดำเนินงานปี ๒๕๖๕ จำนวน ๒ ครั้ง

๓) ข้อค้นพบจากการลงพื้นที่ติดตามเกษตรกร พบว่า

๓.๑) พื้นที่ในการปฏิบัติงานเป็นพื้นที่สูง จึงทำให้การประสานงาน และการเข้าถึงกลุ่มตัวอย่างในพื้นที่เป็นไปด้วยความลำบาก

๓.๒) เกษตรกรที่เข้าร่วมโครงการเป็นประชาชนบนพื้นที่สูงที่มีความหลากหลายทางชนเผ่า ทำให้มีปัญหาด้านการสื่อสารในการเข้าไปเก็บรวบรวมข้อมูล จำเป็นต้องใช้บุคลากรที่สามารถใช้ภาษาถิ่นช่วยในการสื่อสาร

๑.๒.๑๖ โครงการศูนย์ภูฟ้าพัฒนา อันเนื่องมาจากพระราชดำริ จังหวัดน่าน กรมพัฒนาที่ดิน เป็นหน่วยงานหลักร่วมกับ กรมการข้าว กรมประมง กรมปศุสัตว์ กรมหม่อนไหม สำนักงานการปฏิรูปที่ดินเพื่อเกษตรกรรม กรมส่งเสริมการเกษตร กรมส่งเสริมสหกรณ์ สำนักงานปลัดกระทรวงเกษตรและสหกรณ์ และสำนักงานเศรษฐกิจการเกษตร มีวัตถุประสงค์ เพื่อพัฒนาคุณภาพชีวิตราษฎรบนพื้นที่สูง และใช้เป็นต้นแบบในการขยายผลการพัฒนา ส่งเสริมอาชีพที่เหมาะสมกับศักยภาพของราษฎรและพื้นที่บนที่สูง เป็นศูนย์รวบรวมและพัฒนาผลิตภัณฑ์ให้สอดคล้องด้านการตลาด เพื่อการท่องเที่ยวเชิงอนุรักษ์ ศึกษาธรรมชาติ วัฒนธรรมท้องถิ่น และการศึกษาวิจัยถ่ายทอดความรู้การพัฒนา และการจัดการทรัพยากรธรรมชาติที่ยั่งยืน จุดมุ่งหมาย “คนอยู่ร่วมกับป่า” เป้าหมาย พื้นที่ทรงงาน ตำบลภูฟ้า อำเภอบ่อเกลือ จังหวัดน่าน และพื้นที่ขยายผล ในอำเภอบ่อเกลือ และอำเภออื่น ๆ ในจังหวัดน่าน งบประมาณ ๕,๙๑๕,๑๘๐ บาท เบิกจ่ายแล้ว ๒,๘๑๖,๗๐๐ บาท (ร้อยละ ๔๗.๖๒)

๑) ผลการดำเนินงาน

๑.๑) การอบรมถ่ายทอดความรู้ และส่งเสริมพัฒนาอาชีพ ดำเนินการถ่ายทอดความรู้เทคโนโลยีด้านการเกษตร หลักสูตรการปลูกไม้ผล ไม้ยืนต้น และผักสวนครัว จำนวน ๑๐ ราย หลักสูตรการจัดการพืชชุมชน จำนวน ๑๐ ราย หลักสูตรการเพาะเห็ด จำนวน ๒๐ ราย หลักสูตรการแปรรูปผลิตภัณฑ์ ผลผลิตในแปลงตนเองผ่านศูนย์ภูฟ้าพัฒนา จำนวน ๔๐ ราย และถ่ายทอดความรู้ทางวิชาการ จำนวน ๗ ราย ครอบคลุมเป้าหมาย สนับสนุนเกษตรกรเพื่อเป็นเกษตรกรต้นแบบ จำนวน ๑๐ ราย และส่งเสริมพัฒนาอาชีพให้เกษตรกร จำนวน ๒๐ ราย ครอบคลุมเป้าหมาย ประชุมวางแผนการผลิตและการตลาดหม่อนผลสด จำนวน ๓๐ ราย ส่งเสริมการปลูกหม่อนผลสดในโครงการ จำนวน ๓ ไร่ และส่งเสริมการเพาะเลี้ยงถั่วงอก จำนวน ๑ จุด ครอบคลุมเป้าหมาย และในด้านปศุสัตว์ ส่งเสริมการสร้างกระบวนการเรียนรู้แบบมีส่วนร่วมด้านปศุสัตว์ จำนวน ๔ ครั้ง ๔๐ ราย ครอบคลุมเป้าหมาย

๑.๒) การจัดทำแปลงสาธิต/แปลงเรียนรู้ งานศึกษาและพัฒนาการปลูกข้าวในพื้นที่ทรงงาน จำนวน ๒ ไร่ การพัฒนาการปลูกข้าวและยกระดับผลผลิตข้าว จำนวน ๒ แปลง ๕๐ ไร่ ๑๐๐ ราย ดำเนินการผลิตเมล็ดพันธุ์ข้าวพื้นเมืองเพื่ออนุรักษ์พันธุกรรมข้าว จำนวน ๕ ไร่ ครอบคลุมเป้าหมาย 'จัดทำพื้นที่แปลงเรียนรู้การถ่ายทอดเทคโนโลยีทางการเกษตรด้านพืช จำนวน ๗ ไร่ ส่งเสริมและสนับสนุนเพื่อเป็นแปลงต้นแบบในการจัดการศัตรูพืช จำนวน ๑๐ ไร่ และดูแลแปลงสาธิตข้าวหลงในพื้นที่สาธิต จำนวน ๑๐ ไร่ ครอบคลุมเป้าหมาย ด้านการพัฒนาที่ดินจัดทำระบบอนุรักษ์ดินและน้ำ จำนวน ๙๐ ไร่ จากเป้าหมาย ๓๐๐ ไร่ งานสาธิตการทำกาบใช้หมักชีวภาพ จำนวน ๕๐ ไร่ จากเป้าหมาย ๑๐๐ ไร่ สาธิตการทำปุ๋ยหมัก พด. จำนวน ๔๐ ไร่ จากเป้าหมาย ๗๕ ไร่ และในด้านประมง ดำเนินการจัดทำจุดเรียนรู้และสาธิตการเพาะเลี้ยงสัตว์น้ำ จำนวน ๑ แห่ง จากเป้าหมาย ๒ แห่ง

๑.๓) ด้านการผลิตและสนับสนุนปัจจัยการผลิต สนับสนุนก้อนเห็ดให้เกษตรกรต้นแบบ จำนวน ๒,๐๐๐ ก้อน ครอบคลุมเป้าหมาย ด้านปศุสัตว์สนับสนุนพันธุ์สัตว์ปีก จำนวน ๕๐ ตัว ครอบคลุมเป้าหมาย ผลิตลูกสัตว์ปีก จำนวน ๘๔๓ ตัว จากเป้าหมาย ๕๐๐ ตัว และด้านประมงดำเนินการผลิตพันธุ์สัตว์น้ำ จำนวน ๑๐๐,๐๐๐ ตัว ครอบคลุมเป้าหมาย

๑.๔) ด้านบัญชีและสหกรณ์ แนะนำส่งเสริมการดำเนินงานของสหกรณ์ให้มีความเข้มแข็ง และดำเนินการตามแผนพัฒนาสหกรณ์ที่กำหนด จำนวน ๑ สหกรณ์ แนะนำส่งเสริมการดำเนินงานของสหกรณ์พร้อมนำหลักปรัชญาของเศรษฐกิจพอเพียงมาประยุกต์ใช้ในการดำเนินงาน จำนวน ๔ ครั้ง จัดประชุมเชิงปฏิบัติการเพื่อการวิเคราะห์การดำเนินงานของสหกรณ์ จำนวน ๑ ครั้ง และสนับสนุนเงินอุดหนุนจัดจ้างเจ้าหน้าที่ช่วยปฏิบัติงานด้านจัดทำเอกสารต่าง ๆ จำนวน ๑ สหกรณ์ ๑ ราย ครอบคลุมเป้าหมาย

๑.๕) ด้านอำนวยการ จัดประชุมเวทีชุมชนในระดับพื้นที่ จำนวน ๒ ครั้ง จัดประชุมบูรณาการแผนและติดตามผล จำนวน ๔ ครั้ง ประสานอำนวยการ และติดตามงานในพื้นที่ จำนวน ๖ ครั้ง และจัดจ้างเหมาบริการเจ้าหน้าที่ช่วยปฏิบัติงานโครงการ จำนวน ๒ ราย ครอบคลุมเป้าหมาย จัดเก็บข้อมูลเกษตรกรที่เข้าร่วมโครงการ จำนวน ๑ ครั้ง จากเป้าหมาย ๒ ครั้ง ในส่วนของสำนักงานเศรษฐกิจการเกษตร ดำเนินการจัดประชุมคณะทำงานด้านการเกษตร โครงการศูนย์ภูฟ้า

ระดับจังหวัด/ส่วนภูมิภาค จำนวน ๑ ครั้ง จากเป้าหมาย ๖ ครั้ง และรวบรวมข้อมูลจากหน่วยงานและจัดทำรายงานเสนอผู้บริหารกระทรวงเกษตรและสหกรณ์ จำนวน ๓ ครั้ง จากเป้าหมาย ๔ ครั้ง

๒) กิจกรรมอื่น ๆ อยู่ระหว่างดำเนินการตามแผนปฏิบัติงานและงบประมาณ ซึ่งมีแผนดำเนินการดังนี้

๒.๑) การอบรมถ่ายทอดความรู้ และส่งเสริมพัฒนาอาชีพ ดำเนินการส่งเสริมการปลูกผักและพืชตระกูลถั่ว จำนวน ๑๐ แปลง ส่งเสริมการปลูกไม้เศรษฐกิจ จำนวน ๕๐ แปลง ขยายผลการปลูกชาอูหลง จำนวน ๑๐ แปลง และพัฒนากลุ่มแปรรูปผลผลิตทางการเกษตร จำนวน ๒ กลุ่ม ในส่วนของประมงดำเนินการส่งเสริมและพัฒนาอาชีพการเพาะเลี้ยงสัตว์น้ำ จำนวน ๖๐ ราย

๒.๒) การจัดทำแปลงสาธิต/แปลงเรียนรู้ จัดทำแปลงสาธิตการปลูกแก้วมังกร จำนวน ๒ งาน ในส่วนของปศุสัตว์ จัดทำแปลงเรียนรู้สุกร จำนวน ๖ ตัว

๒.๓) ด้านการผลิตและสนับสนุนปัจจัยการผลิต สนับสนุนปัจจัยการผลิตให้กับเกษตรกรต้นแบบด้านการทำเกษตรผสมผสาน จำนวน ๑ ราย และสนับสนุนปัจจัยการผลิตหลังฝึกรอบรม จำนวน ๔๐ ราย ในส่วนของปศุสัตว์ ดำเนินการผลิตลูกสุกรให้กับศูนย์เรียนรู้ด้านปศุสัตว์ จำนวน ๖๐ ตัว

๒.๔) ด้านอำนวยการโครงการ ดำเนินการจัดเก็บรวบรวมข้อมูลจากหน่วยงานและเกษตรกรที่เข้าร่วมโครงการฯ ปี ๒๕๖๕ จำนวน ๒ ครั้ง และจัดทำเล่มรายงาน จำนวน ๑ เล่ม

๓) ผลการติดตามในพื้นที่

สศก. อยู่ระหว่างวิเคราะห์และจัดทำข้อมูล

๑.๒.๑๗ โครงการพัฒนาพื้นที่ลุ่มน้ำปากพนังอันเนื่องมาจากพระราชดำริ จังหวัดนครศรีธรรมราช หน่วยงานร่วมดำเนินการโครงการ ได้แก่ กรมการข้าว กรมประมง กรมปศุสัตว์ กรมวิชาการเกษตร กรมหม่อนไหม กรมพัฒนาที่ดิน สำนักงานการปฏิรูปที่ดินเพื่อเกษตรกรรม กรมตรวจบัญชีสหกรณ์ กรมส่งเสริมการเกษตร กรมส่งเสริมสหกรณ์ สำนักงานปลัดกระทรวงเกษตรและสหกรณ์ และสำนักงานเศรษฐกิจการเกษตร โดยมีวัตถุประสงค์ เพื่อบรรเทาอุทกภัยทั้งในพื้นที่เกษตร และชุมชนเมืองให้มีประสิทธิภาพมากขึ้น ป้องกันการรุกตัวของน้ำเค็มไม่ให้ไหลย้อนเข้าแม่น้ำปากพนังและลำน้ำสาขาต่าง ๆ เกือบกน้ำจืดและบรรเทาความขาดแคลนน้ำสำหรับการเกษตร อุปโภคบริโภคในฤดูแล้งและอื่นๆ ในเขตลุ่มน้ำปากพนัง ปรับปรุงระบบชลประทานที่มีอยู่เดิมและเสนอระบบชลประทานใหม่สำหรับแหล่งน้ำที่เพิ่มขึ้น และปรับปรุงฐานะความเป็นอยู่ เศรษฐกิจ และสังคมของราษฎรในพื้นที่ลุ่มน้ำปากพนังให้ดีขึ้น โดยมีผลกระทบต่อสิ่งแวดล้อมน้อยที่สุด มีเป้าหมายพื้นที่โครงการฯ ครอบคลุมพื้นที่จังหวัดนครศรีธรรมราช รวม ๑๑ อำเภอ ได้แก่ ปากพนัง เชียรใหญ่ ร่อนพิบูลย์ จุฬาภรณ์ ชะอวด หัวไทร พระพรหม เถลิงพระเกียรติ ลานสกา ทุ้งสง และเมืองนครศรีธรรมราช พื้นที่จังหวัดพัทลุง ๑ อำเภอ ได้แก่ ป่าพะยอม และพื้นที่จังหวัดสงขลา ๑ อำเภอ ได้แก่ ระโนด งบประมาณ ๑๕,๓๗๒,๘๔๐ บาท เบิกจ่ายแล้ว ๘,๑๔๖,๔๔๕ บาท (ร้อยละ ๕๒.๙๙)

๑) ผลการดำเนินงาน

๑.๑) การอบรมถ่ายทอดความรู้ ส่งเสริมอาชีพ โดยการอบรม สอนแนะนำการจัดทำบัญชี และติดตามการจัดทำบัญชี ๓๐๐ ราย ครอบคลุมเป้าหมาย ส่งเสริมการปลูกข้าวอายุสั้นผลผลิตสูงเพื่อบริโภค และจำหน่าย ๓๐๐ ไร่ ครอบคลุมเป้าหมาย สร้างกระบวนการเรียนรู้แบบมีส่วนร่วมด้านปศุสัตว์ ๒๔ ครั้ง ๒๔๖ ราย (เป้าหมาย ๒๔ ครั้ง ๒๔๐ ราย) พัฒนาอาชีพเกษตรกรด้านปศุสัตว์ ๑๒ กลุ่ม ๑๒๐ ราย ครอบคลุมเป้าหมาย อบรมเกษตรกรในเขตปฏิรูปที่ดิน ๑๐๒ ราย (เป้าหมาย ๑๐๐ ราย) แนะนำ ส่งเสริมกลุ่มชาวบ้านในพื้นที่โครงการอันเนื่องมาจากพระราชดำริ ให้เกิดการรวมกลุ่ม เพื่อช่วยเหลือ และพัฒนาการประกอบ อาชีพเกษตร โดยนำรูปแบบการบริหาร จัดการสหกรณ์ไปประยุกต์ใช้ในการบริหารจัดการกลุ่ม ๑ กลุ่ม ๓ ครั้ง ครอบคลุมเป้าหมาย ถ่ายทอดความรู้เรื่องการผลิตไม้ผลคุณภาพ (ส้มโอทับทิมสยาม มังคุด) ๔๐ ราย ครอบคลุมเป้าหมาย การถ่ายทอดความรู้ด้านข้าว พร้อมติดตามและขยายผล ๒๗ ราย (เป้าหมาย ๓๐ ราย) ส่งเสริมและพัฒนาอาชีพการเพาะเลี้ยงสัตว์น้ำ ๒๐ ราย (เป้าหมาย ๘๐ ราย) ถ่ายทอดองค์ความรู้ทางวิชาการด้านพืช และเทคโนโลยีทางเกษตรด้านพืช (เกษตรกรขยายผล) ๓๖ ราย (เป้าหมาย ๔๘ ราย) กิจกรรมส่งเสริมการ ขยายพันธุ์พืชและอนุรักษ์พืชลุ่มน้ำปากพนัง ๒ ครั้ง ครอบคลุมเป้าหมาย สนับสนุนเกษตรกรเพื่อเป็นเกษตรกรต้นแบบ เรื่องการปลูกข้าวพื้นเมืองลุ่มน้ำปากพนัง ๑๕ ราย ครอบคลุมเป้าหมาย ถ่ายทอดความรู้เรื่องการอนุรักษ์และการเพิ่มมูลค่าพืชท้องถิ่น (ตาลโตนด สมุนไพร กระจูด) ๑๒๐ ราย ครอบคลุมเป้าหมาย ถ่ายทอดความรู้เรื่องพืชอายุสั้น ที่เหมาะสมในพื้นที่ลุ่มน้ำปากพนัง ๑๒๐ ราย ครอบคลุมเป้าหมาย กิจกรรมกลุ่มเกษตรกรต้นแบบด้านการเกษตรตามกระบวนการโรงเรียนเกษตรกร (ข้าว ไม้ผล ปาล์มน้ำมัน พืชผัก) ๑๔๐ ราย (เป้าหมาย ๒๐๐ ราย) การถ่ายทอดความรู้เทคโนโลยีด้านการเกษตรหลักสูตรการทำเกษตรแบบผสมผสาน ๘๐ ราย (เป้าหมาย ๑๒๐ ราย) กิจกรรมส่งเสริม การป้องกันกำจัดศัตรูพืชแบบผสมผสาน ๔ ครั้ง (เป้าหมาย ๖ ครั้ง) แนะนำ ส่งเสริมเกษตรกรในพื้นที่โครงการให้น้อมนำหลักปรัชญาของเศรษฐกิจพอเพียงไปใช้ในการ ดำเนินชีวิตและขยายผลไปสู่การแก้ปัญหาต่าง ๆ ในการประกอบอาชีพเกษตรร่วมกัน ๑๐ ราย (เป้าหมาย ๓๐ ราย) จัดเวทีประชุมกลุ่มชาวบ้านเพื่อร่วมกันวางแผนการดำเนิน กิจกรรมและพัฒนาอาชีพเกษตรของสมาชิกกลุ่ม ๑ ครั้ง ๒๐ ราย (เป้าหมาย ๑ ครั้ง ๓๐ ราย) กิจกรรมที่ดำเนินการในพื้นที่จังหวัดนครศรีธรรมราช ได้แก่ พัฒนาและต่อยอด ผลิตภัณฑ์ให้กลุ่มเกษตรกร เพื่อความสามารถในการแข่งขันโดยใช้เทคโนโลยี นวัตกรรม รวมถึงงานวิจัย ๕ กลุ่ม ครอบคลุมเป้าหมาย พัฒนาเกษตรกร องค์ความรู้เทคโนโลยีด้าน การตลาดนำการผลิตสินค้าเกษตร ผ่านระบบอิเล็กทรอนิกส์ (E-Commerce) ๒ รุ่น ครอบคลุมเป้าหมาย พัฒนาการเรียนรู้ตามหลักปรัชญาเศรษฐกิจพอเพียงในกลุ่มเกษตรกร ที่ประกอบอาชีพเชิงเดี่ยว เพื่อสร้างความมั่นคงในอาชีพ ๕ รุ่น ครอบคลุมเป้าหมาย กิจกรรมที่ดำเนินการในพื้นที่จังหวัดพัทลุง ได้แก่ การพัฒนาการเรียนรู้ตามหลักปรัชญา เศรษฐกิจพอเพียงในกลุ่มเกษตรกรที่ประกอบอาชีพเชิงเดี่ยว เพื่อสร้างความมั่นคงในอาชีพ ๓๓ ราย ครอบคลุมเป้าหมาย

๑.๒) การจัดทำแปลงเรียนรู้ จุดเรียนรู้ และแปลงสาธิต เช่น สาธิตการเพาะเลี้ยงสัตว์น้ำ ๑ บ่อ ครอบคลุมเป้าหมาย จัดทำแปลงสาธิต/แปลงเรียนรู้ด้านพืช และเทคโนโลยีทางเกษตรด้านพืช (เกษตรกรขยายผล) ๒๙๓ ไร่ ครอบคลุมเป้าหมาย พัฒนาศูนย์/แปลงเรียนรู้ปฏิรูปที่ดิน ๖ ศูนย์/แปลง ครอบคลุมเป้าหมาย ปรับปรุงและพัฒนา พื้นที่ดินเปรี้ยวเพื่อปลูกปาล์มน้ำมัน ๑๐๐ ไร่ ครอบคลุมเป้าหมาย สาธิตการใช้ปุ๋ยพืชสด และการทำปุ๋ยหมัก พด. รวม ๕๘๐ ไร่ (เป้าหมาย ๗๗๐ ไร่) จัดทำระบบอนุรักษ์ดินและน้ำ ๘๔๑ ไร่ (เป้าหมาย ๑,๐๐๐ ไร่) ปรับปรุงพื้นที่ดินเปรี้ยวเพื่อปลูกข้าว ๒๒๒ ไร่ (เป้าหมาย ๕๐๐ ไร่) ปรับปรุงพื้นที่บ่อกักน้ำในเขตน้ำเค็มเพื่อฟื้นฟูระบบนิเวศน์และ สิ่งแวดล้อม ๒๐ ไร่ (เป้าหมาย ๑๐๐ ไร่) การผลิตและสนับสนุนปัจจัยการผลิต ผลิตพันธุ์สัตว์น้ำ ๒,๐๐๗,๐๐๐ ตัว (เป้าหมาย ๒,๐๐๐,๐๐๐ ตัว)

๑.๓) การอำนวยการ กิจกรรมที่ดำเนินการในพื้นที่จังหวัดนครศรีธรรมราช ได้แก่ จัดทำแผนปฏิบัติการเพื่อขับเคลื่อนการพัฒนาภายใต้แผนพัฒนาพื้นที่ลุ่มน้ำปากพนังอันเนื่องมาจากพระราชดำริ ปี ๒๕๖๕ ๑๐๐ เล่ม ครอบคลุมเป้าหมาย พัฒนาระบบฐานข้อมูลการพัฒนาอาชีพและส่งเสริมรายได้ภายใต้แผนแม่บทโครงการพัฒนาพื้นที่ลุ่มน้ำปากพนังอันเนื่องมาจากพระราชดำริประจำปีงบประมาณ พ.ศ. ๒๕๖๖ - ๒๕๗๐ ๑ ระบบ ครอบคลุมเป้าหมาย ติดตามประเมินผลการดำเนินงานโครงการพัฒนาอาชีพและส่งเสริมรายได้ปี ๒๕๖๔ จำนวน ๑ โครงการ ครอบคลุมเป้าหมาย จัดประชุมสัมมนาทบทวนผลการดำเนินงานและพัฒนาศักยภาพเจ้าหน้าที่ปฏิบัติงานและผู้ที่เกี่ยวข้องในการดำเนินงานเพื่อสนองพระราชดำริ ๑๙ ราย ครอบคลุมเป้าหมาย ประสานบูรณาการขับเคลื่อนกิจกรรมภายใต้แผนพัฒนาพื้นที่ลุ่มน้ำปากพนังฯ ด้านการพัฒนาอาชีพและส่งเสริมรายได้ ปี ๒๕๖๕ จำนวน ๘ ครั้ง (เป้าหมาย ๑๑ ครั้ง) ติดตามผลการดำเนินงานโครงการพัฒนาพื้นที่ลุ่มน้ำปากพนังฯ เป็นรายไตรมาส ๒ ครั้ง (เป้าหมาย ๔ ครั้ง) ประชุมคณะกรรมการพัฒนาอาชีพโครงการพัฒนาพื้นที่ลุ่มน้ำปากพนังอันเนื่องมาจากพระราชดำริ ประจำปี พ.ศ. ๒๕๖๕ จำนวน ๑ ครั้ง (เป้าหมาย ๒ ครั้ง) ประชุมคณะกรรมการประสานการดำเนินงานโครงการคณะกรรมการสิ่งแวดล้อม คณะทำงานต่างๆ โครงการพัฒนาพื้นที่ลุ่มน้ำปากพนังอันเนื่องมาจากพระราชดำริ ประจำปีงบประมาณ พ.ศ. ๒๕๖๕ จำนวน ๓ ครั้ง (เป้าหมาย ๔ ครั้ง) ค่าจ้างเหมาเจ้าหน้าที่ปฏิบัติงานโครงการพัฒนาพื้นที่ลุ่มน้ำปากพนังอันเนื่องมาจากพระราชดำริ ประจำปีงบประมาณ พ.ศ. ๒๕๖๕ จำนวน ๘ เดือน (เป้าหมาย ๑๑ เดือน) กิจกรรมเก็บข้อมูลเกษตรกรที่เข้าร่วมกิจกรรมภายใต้โครงการพัฒนาพื้นที่ลุ่มน้ำปากพนังฯ ๑ ครั้ง (เป้าหมาย ๒ ครั้ง) และจัดนิทรรศการเผยแพร่การดำเนินงานการพัฒนาอาชีพและส่งเสริมรายได้ ๒ ครั้ง (เป้าหมาย ๓ ครั้ง) กิจกรรมที่ดำเนินการในพื้นที่จังหวัดพัทลุง ได้แก่ การจัดประชุมในการขับเคลื่อนโครงการอันเนื่องมาจากพระราชดำริ ๑ ครั้ง ครอบคลุมเป้าหมาย ประสานงานกับหน่วยงานที่เกี่ยวข้องในการรวบรวมผลการปฏิบัติงานในพื้นที่ลุ่มน้ำปากพนัง ฯ ปี ๒๕๖๕ ด้านการพัฒนาอาชีพ ๕ ครั้ง (เป้าหมาย ๑๑ ครั้ง) ประชุมคณะกรรมการพัฒนาอาชีพโครงการพัฒนาพื้นที่ลุ่มน้ำปากพนัง ๑ ครั้ง (เป้าหมาย ๒ ครั้ง)

๒) กิจกรรมอื่น ๆ อยู่ระหว่างดำเนินการตามแผนปฏิบัติงานและงบประมาณ ซึ่งมีแผนดำเนินการ ดังนี้

๒.๑) การอบรมถ่ายทอดความรู้ ส่งเสริมอาชีพ กิจกรรมที่ดำเนินการในพื้นที่จังหวัดสงขลา ได้แก่ อบรมความรู้การปลูกส้มโอทับทิมสยามแก่เกษตรกรในพื้นที่ตำบลคลองแดน และตำบลบ้านขาว อำเภอระโนด ๔๐ ราย อบรมความรู้แก่เกษตรกรด้านการแปรรูปผลผลิตทางการเกษตรในพื้นที่ตำบลบ้านขาว และตำบลคลองแดน อำเภอระโนด ๒๐ ราย และอบรมความรู้แก่เกษตรกรด้านการตลาด (ออนไลน์) ในพื้นที่ตำบลบ้านขาว และตำบลคลองแดน อำเภอระโนด ๒๐ ราย กิจกรรมที่ดำเนินการในพื้นที่จังหวัดพัทลุง ได้แก่ การพัฒนาองค์ความรู้ เทคนิค ด้านการตลาดนำการผลิตสินค้าเกษตรผ่านระบบอิเล็กทรอนิกส์ (E-Commerce) ให้เกษตรกรในพื้นที่ลุ่มน้ำปากพนัง ๒ ราย กิจกรรมการอบรมการแปรรูปผลไม้ ได้แก่ กล้วย ขนุน และมะม่วง ๓๓ ราย

๒.๒) การจัดทำแปลงเรียนรู้ จุดเรียนรู้ และแปลงสาธิต เช่น สาธิตการเลี้ยงแพะแกะ ๓๐ ตัว สาธิตการเลี้ยงสัตว์ปีก ๕๐ ตัว แปลงสาธิตและอนุรักษ์ข้าวพันธุ์พื้นเมือง ๒ ไร่ จัดทำองค์ความรู้เรื่องหมอนผลสด ๑ แห่ง สนับสนุนวัสดุการเกษตรบำรุงรักษาแปลงหมอน ๓ ไร่

๒.๓) การอำนวยการ กิจกรรมที่ดำเนินการในพื้นที่จังหวัดนครศรีธรรมราช ได้แก่ จัดทำรายงานประจำปีสรุปผลการดำเนินงานพัฒนาอาชีพและส่งเสริมรายได้ปีงบประมาณ พ.ศ. ๒๕๖๕ จำนวน ๑๐๐ เล่ม กิจกรรมที่ดำเนินการในพื้นที่จังหวัดพัทลุง ได้แก่ ประสานงานกับหน่วยงานที่เกี่ยวข้องในการรวบรวม

แผนการปฏิบัติงานในพื้นที่ลุ่มน้ำปากพนัง ปี ๒๕๖๕ จำนวน ๑ ครั้ง และจัดทำรายงานประจำปีโครงการพัฒนาพื้นที่ลุ่มน้ำปากพนังอันเนื่องมาจากพระราชดำริ ๑๕ เล่ม เก็บรวบรวมข้อมูลจากหน่วยงานที่เกี่ยวข้องและข้อมูลจากครัวเรือนเกษตรกรในพื้นที่โครงการฯ ๑ ครั้ง จัดทำเล่มรายงานศึกษาภาวะเศรษฐกิจและสังคมของครัวเรือนเกษตรกรโครงการพัฒนาพื้นที่ลุ่มน้ำปากพนังอันเนื่องมาจากพระราชดำริ ๑ เล่ม จัดทำดัชนีความผาสุกของเกษตรกร ปี ๒๕๖๕ ภายใต้แผนแม่บทโครงการพัฒนาพื้นที่ลุ่มน้ำปากพนังอันเนื่องมาจากพระราชดำริ ๑ เล่ม จัดทำรายงานการติดตามด้านการพัฒนาและส่งเสริมอาชีพภาคเกษตรภายใต้โครงการพัฒนาพื้นที่ลุ่มน้ำปากพนัง ๑ เล่ม

๓) ผลการติดตามในพื้นที่

สำนักงานเศรษฐกิจการเกษตรที่ ๘ จัดเก็บข้อมูลจากเกษตรกรที่เข้าร่วมโครงการ และหน่วยงานที่เกี่ยวข้องในระดับพื้นที่ ไปแล้ว ๑ ครั้ง ระหว่างวันที่ ๙ - ๒๘ มิถุนายน ๒๕๖๕ และมีแผนติดตามครั้งที่ ๒ ระหว่างวันที่ ๑๘ กรกฎาคม - ๖ สิงหาคม ๒๕๖๕

ส่วนที่ ๒

ตารางผลการดำเนินงานแผนงานยุทธศาสตร์เสริมสร้างพลังทางสังคม

โครงการอันเนื่องมาจากพระราชดำริ และโครงการที่มีการประยุกต์ใช้หลักปรัชญาของเศรษฐกิจพอเพียง

แผนงานยุทธศาสตร์เสริมสร้างพลังทางสังคม
โครงการอันเนื่องมาจากพระราชดำริ และโครงการที่มีการประยุกต์ใช้หลักปรัชญาของเศรษฐกิจพอเพียง
๒.๑ โครงการศูนย์พัฒนาการเกษตรภูสิงห์ อันเนื่องมาจากพระราชดำริ จังหวัดศรีสะเกษ
ไตรมาสที่ ๓ ตั้งแต่ ๑ ตุลาคม ๒๕๖๔ ถึง ๓๐ มิถุนายน ๒๕๖๕

| | |
|--------------------------------|---|
| หน่วยงานที่รับผิดชอบ | กรมวิชาการเกษตร กรมการข้าว กรมประมง กรมปศุสัตว์ กรมหม่อนไหม ชลประทาน กรมพัฒนาที่ดิน กรมตรวจบัญชีสหกรณ์ กรมส่งเสริมการเกษตร กรมส่งเสริมสหกรณ์ สำนักงานปลัดกระทรวงเกษตรและสหกรณ์ และสำนักงานเศรษฐกิจการเกษตร |
| วัตถุประสงค์โครงการ | ๑. ศึกษาทดลองวิจัยแนวทางและวิธีการพัฒนาตามแนวพระราชดำริและตัวแบบความสำเร็จใน ลักษณะพิพิธภัณฑธรรมชาติที่มีชีวิต ๒. เป็นศูนย์บริการแบบเบ็ดเสร็จที่จุดเดียวที่บูรณาการดำเนินงานอย่างเป็นองค์รวมเป็นระบบครบวงจร ๓. ขยายผลองค์ความรู้สู่ประชาชนโดยพัฒนาส่งเสริมฐานการผลิตด้านการเกษตรและอาชีพที่ สอดคล้องกับภูมิสังคม เพื่อสร้างความมั่นคงด้านอาหารให้ประชาชนกินดีอยู่ดีพึ่งตนเองได้ ๔. พัฒนาคนและคุณภาพของคนให้มีการเรียนรู้อย่างต่อเนื่อง มีภูมิคุ้มกันต่อการเปลี่ยนแปลงและ พัฒนาสังคมเพื่อสร้างความมั่นคงของมนุษย์ ๕. ขยายผลองค์ความรู้ตามแนวพระราชดำริ เพื่อสร้างความมั่นคงของฐานทรัพยากรธรรมชาติเป็น ภูมิคุ้มกันรองรับผลกระทบการเปลี่ยนแปลงสภาพภูมิอากาศ ๖. เผยแพร่ประชาสัมพันธ์เชิงรุกแก่กลุ่มเป้าหมายต่าง ๆ และขยายผลสู่ระดับประเทศและประเทศเพื่อนบ้าน |
| เป้าหมายของโครงการ | ๑. หมู่บ้านเป้าหมายเร่งด่วนอันดับ ๑ ประกอบด้วย ๒๗ หมู่บ้าน ๗ ตำบล ๒. หมู่บ้านเป้าหมายเร่งด่วนอันดับ ๒ ประกอบด้วย ๔๑ หมู่บ้าน ๔ ตำบล ๓. หมู่บ้านเป้าหมายเร่งด่วนอันดับ ๓ ประกอบด้วย ๑๓ หมู่บ้าน ๒ ตำบล ๔. แปลงเกษตรกรต้นแบบ ๕. หมู่บ้านเศรษฐกิจพอเพียงต้นแบบ |
| ระยะเวลาของโครงการ | ปีงบประมาณ พ.ศ. ๒๕๖๕ |
| งบประมาณโครงการ ปี ๒๕๖๕ | จำนวน ๓,๐๒๘,๒๑๐ บาท |

แผนและผลการปฏิบัติงานปีงบประมาณ ๒๕๖๕

| แผนปฏิบัติงาน | หน่วย | การปฏิบัติงานปีงบประมาณ ๒๕๖๕ | | | คำชี้แจง ปัญหา/อุปสรรค |
|--|-------|------------------------------|---|--------|------------------------------|
| | | เป้าหมาย | ผลงานสะสม (๑ ต.ค. ๖๔ - ๓๐ มิ.ย. ๖๕) | ร้อยละ | |
| กรมวิชาการเกษตร | | | | | |
| ๑. จำนวนเกษตรกรที่ผ่านการถ่ายทอดองค์ความรู้ทางวิชาการและเทคโนโลยีด้านการเกษตรด้านพืช (เกษตรกรขยายผล) | ราย | ๖๒ | ๖๔ | ๑๐๓.๒๓ | |
| ๒. พื้นที่จัดทำแปลงเรียนรู้การถ่ายทอดเทคโนโลยีการเกษตรด้านพืช | ไร่ | ๑๔๖ | ๖๒ | ๔๒.๔๗ | |
| ๓. งบประมาณที่เบิกจ่าย | บาท | ๑,๘๗๕,๐๐๐ | ๑,๑๐๙,๙๓๙ | ๕๙.๒๐ | |
| กรมการข้าว | | | | | |
| ๑. แปลงเรียนรู้และสาธิตการผลิตเมล็ดพันธุ์ข้าวพันธุ์ดี | ไร่ | ๑๐ | ๐ | ๐.๐๐ | ดำเนินการเดือน มิ.ย.-ก.ย. ๖๕ |
| ๒. การถ่ายทอดความรู้ การติดตามและขยายผล | ราย | ๕๐ | ๐ | ๐.๐๐ | อยู่ระหว่างดำเนินการ |
| ๓. งบประมาณที่เบิกจ่าย | บาท | ๒๓๐,๐๐๐ | ๗๗,๓๐๑ | ๓๓.๖๑ | |
| กรมประมง | | | | | |
| ๑. ผลิตพันธุ์สัตว์น้ำแจกจ่ายเกษตรกร | ตัว | ๘๐๐,๐๐๐ | ๖๙๕๕๐๐ | ๘๖.๙๔ | |
| ๒. ส่งเสริมและพัฒนาอาชีพการเพาะเลี้ยงสัตว์น้ำ | ราย | ๑๒๑ | ๘๕ | ๗๐.๒๕ | |
| ๓. งบประมาณที่เบิกจ่าย | บาท | ๗๘,๑๐๐ | ๔๙,๖๙๑ | ๖๓.๖๒ | |
| กรมปศุสัตว์ | | | | | |
| ๑. สาธิตการเลี้ยงสัตว์ปีก | ราย | ๑๐๐ | ๑๐๐ | ๑๐๐.๐๐ | |
| ๒. ผลิตลูกสัตว์ปีก | ตัว | ๑,๐๐๐ | ๑,๐๐๐ | ๑๐๐.๐๐ | |
| ๓. ปลูกพืชอาหารสัตว์ | ไร่ | ๒๐ | ๒๐ | ๑๐๐.๐๐ | |
| ๔. สร้างกระบวนการเรียนรู้แบบมีส่วนร่วม | ครั้ง | ๔ | ๔ | ๑๐๐.๐๐ | |
| | ราย | ๔๐ | ๔๐ | ๑๐๐.๐๐ | |

| แผนปฏิบัติงาน | หน่วย | การปฏิบัติงานปีงบประมาณ ๒๕๖๕ | | | ค่าใช้จ่าย ปัญหา/อุปสรรค |
|---|--------|------------------------------|---|--------|-----------------------------|
| | | เป้าหมาย | ผลงานสะสม (๑ ต.ค. ๖๔ - ๓๐ มิ.ย. ๖๕) | ร้อยละ | |
| ๕. พัฒนาอาชีพเกษตรกร | กลุ่ม | ๒ | ๐ | ๐.๐๐ | |
| | ราย | ๒๐ | ๐ | ๐.๐๐ | |
| ๖. งบประมาณที่เบิกจ่าย | บาท | ๑๑๐,๒๐๐ | ๓๔,๙๖๐ | ๓๑.๗๒ | |
| กรมพัฒนาที่ดิน | | | | | |
| ๑. สาธิตการทำกรใช้น้ำหมักชีวภาพ | ไร่ | ๒๕๐ | ๑๘๕ | ๗๔.๐๐ | |
| ๒. สาธิตการทำปุ๋ยหมัก พด. | ไร่ | ๓๕ | ๒๕ | ๗๑.๔๓ | |
| ๓. งบประมาณที่เบิกจ่าย | บาท | ๑๓๕,๒๕๐ | ๑๐๐,๗๕๐ | ๗๔.๔๙ | |
| กรมส่งเสริมการเกษตร | | | | | |
| ๑. ดูแลรักษาพัฒนาแปลงเรียนรู้ภายในฟาร์ม/ศูนย์ | ไร่ | ๔๐ | ๐ | ๐.๐๐ | |
| ๒. การถ่ายทอดความรู้เทคโนโลยีด้านการเกษตรหลักสูตรการเพิ่ม ประสิทธิภาพ การผลิตพืชไร่ พืชผัก และการให้น้ำอย่างมีประสิทธิภาพ | ราย | ๕๐ | ๕๐ | ๑๐๐.๐๐ | |
| ๓. แปลงเรียนรู้การเพิ่มประสิทธิภาพการผลิตพืชไร่ พืชผัก และการให้น้ำอย่างมีประสิทธิภาพ | ไร่ | ๕ | ๐ | ๐.๐๐ | |
| ๔. งบประมาณที่เบิกจ่าย | บาท | ๔๕๒,๐๐๐ | ๑๔๖,๐๐๐ | ๓๒.๓๐ | |
| กรมส่งเสริมสหกรณ์ | | | | | |
| ๑. แนะนำ ส่งเสริมการดำเนินกิจการของสหกรณ์ ให้มีความเข้มแข็ง และดำเนินการตามแผนพัฒนาสหกรณ์ที่กำหนด พร้อมนำหลักปรัชญา เศรษฐกิจพอเพียงมาประยุกต์ใช้ในการดำเนินงาน | สหกรณ์ | ๑ | ๑ | ๑๐๐.๐๐ | |
| | ครั้ง | ๔ | ๔ | ๑๐๐.๐๐ | |
| ๒. จัดประชุมเชิงปฏิบัติการเพื่อร่วมกันวิเคราะห์การดำเนินงาน ของสหกรณ์จุดอ่อน จุดแข็ง แล้วนำผลที่ได้มากำหนดเป็นแผนงาน ประจำปี และพัฒนาสหกรณ์ให้บรรลุตามวัตถุประสงค์ และตัวชี้วัด ของโครงการ | ครั้ง | ๑ | ๑ | ๑๐๐.๐๐ | |
| | ราย | ๒๐ | ๑๐ | ๕๐.๐๐ | |

| แผนปฏิบัติงาน | หน่วย | การปฏิบัติงานปีงบประมาณ ๒๕๖๕ | | | คำชี้แจง ปัญหา/อุปสรรค |
|---|------------|------------------------------|---|--------------|---------------------------|
| | | เป้าหมาย | ผลงานสะสม (๑ ต.ค. ๖๔ - ๓๐ มิ.ย. ๖๕) | ร้อยละ | |
| ๓. สนับสนุนเงินอุดหนุนจัดจ้างเจ้าหน้าที่ช่วยปฏิบัติงาน ด้านการจัดทำ เอกสารต่างๆ ในสหกรณ์ | สหกรณ์ | ๑ | ๑ | ๑๐๐.๐๐ | |
| ๓. สนับสนุนเงินอุดหนุนจัดจ้างเจ้าหน้าที่ช่วยปฏิบัติงาน ด้านการจัดทำ เอกสารต่างๆ ในสหกรณ์ | ราย | ๑ | ๑ | ๑๐๐.๐๐ | |
| ๔. จำนวนสมาชิกสหกรณ์ในพื้นที่ที่มีรายได้เพิ่มขึ้นเมื่อเทียบกับปีก่อน | ร้อยละ | ๖๐ | ๐ | ๐.๐๐ | |
| ๕. งบประมาณเบิกจ่าย | บาท | ๑๑๖,๗๘๐ | ๘๖,๓๕๐ | ๗๓.๙๔ | |
| สำนักงานเศรษฐกิจการเกษตร | | | | | |
| ๑. รวบรวมข้อมูลจากหน่วยงานที่เกี่ยวข้องในส่วนกลาง | ครั้ง | ๔ | ๓ | ๗๕.๐๐ | |
| ๒. ติดตามผลการดำเนินงานในพื้นที่จากเกษตรกรที่เข้าร่วมโครงการ และหน่วยงานที่เกี่ยวข้อง | ครั้ง | ๑ | ๑ | ๑๐๐.๐๐ | |
| ๓. จัดทำเล่มรายงานสรุปผลการติดตามเสนอผู้บริหาร กษ. | ครั้ง | ๔ | ๓ | ๗๕.๐๐ | |
| ๔. งบประมาณที่เบิกจ่าย | บาท | ๓๐,๘๘๐ | ๒๘๐๖๐ | ๙๐.๘๗ | |
| งบประมาณรวมทั้งสิ้น | บาท | ๓,๐๒๘,๒๑๐ | ๑,๖๓๓,๐๕๑ | ๕๓.๙๓ | |

ผู้รวบรวมรายงานของศูนย์ประเมินผล สศก. น.ส.ชฎาธาร สุขเจริญ ตำแหน่งเศรษฐกรชำนาญการพิเศษ และ นายวิษณุพงศ์ เรืองจรัส ตำแหน่ง เศรษฐกรปฏิบัติการ

โทรศัพท์/โทรสาร ๐๒-๕๗๙-๘๒๖๗ E-mail: rdpcc๘๕๗@gmail.com

แผนงานยุทธศาสตร์เสริมสร้างพลังทางสังคม

โครงการอันเนื่องมาจากพระราชดำริ และโครงการที่มีการประยุกต์ใช้หลักปรัชญาของเศรษฐกิจพอเพียง

๒.๒ โครงการพัฒนาพื้นที่บริเวณหนองอึ่ง อันเนื่องมาจากพระราชดำริ จังหวัดยโสธร

ไตรมาสที่ ๓ ตั้งแต่ ๑ ตุลาคม ๒๕๖๔ ถึง ๓๐ มิถุนายน ๒๕๖๕

หน่วยงานรับผิดชอบ

กรมวิชาการเกษตร กรมการข้าว กรมพัฒนาที่ดิน กรมตรวจบัญชีสหกรณ์ กรมส่งเสริมสหกรณ์ และสำนักงานเศรษฐกิจการเกษตร

วัตถุประสงค์โครงการ

๑. เพื่อสนองพระราชดำริสมเด็จพระบรมโอรสาธิราชฯ สยามมกุฎราชกุมาร และพระราชเสาวนีย์ สมเด็จพระนางเจ้าฯ พระบรมราชินีนาถ
๒. เพื่อส่งเสริมให้ราษฎรในชุมชนที่มีวิถีชีวิตสัมพันธ์กับป่า ทั้งที่นอกและในเขตป่าไม่มีความรู้ ความเข้าใจ และสำนึกในการอนุรักษ์ พัฒนา ป่าไม้ ป้องกัน ตลอดจนการใช้ประโยชน์จากป่าไม้ อย่างยั่งยืน
๓. เพื่อพัฒนาศักยภาพของประชาชน และองค์กรประชาชน ให้มีขีดความสามารถในการวางแผนการจัดการทรัพยากรป่าไม้แบบมีส่วนร่วมของชุมชน ได้อย่างมีประสิทธิภาพ รวมทั้งให้ได้รับประโยชน์ที่ตอบสนองต่อความจำเป็นของชุมชนอย่างยั่งยืน อีกทั้งยังทำให้พื้นที่ป่าไม้ของประเทศมีปริมาณเพิ่มมากขึ้น

เป้าหมายของโครงการ

พื้นที่ และเกษตรกรในพื้นที่โครงการพัฒนาพื้นที่บริเวณหนองอึ่ง อันเนื่องมาจากพระราชดำริ จังหวัดยโสธร

ระยะเวลาของโครงการ

ปีงบประมาณ พ.ศ. ๒๕๖๕

งบประมาณโครงการปี ๒๕๖๕

จำนวน ๑,๐๖๘,๑๓๐ บาท

แผนและผลการปฏิบัติงานปีงบประมาณ ๒๕๖๕

| แผนปฏิบัติงาน | หน่วย | การปฏิบัติงานปีงบประมาณ ๒๕๖๕ | | | ค่าใช้จ่าย ปัญหา/อุปสรรค |
|---|-------|------------------------------|--|--------|-----------------------------|
| | | เป้าหมาย | ผลงานสะสม (๑ ต.ค. ๖๔ - ๓๐ มิ.ย ๖๕) | ร้อยละ | |
| กรมวิชาการเกษตร | | | | | |
| ๑. การถ่ายทอดองค์ความรู้ทางวิชาการด้านพืชและเทคโนโลยีทางการเกษตรด้านพืช (เกษตรกรขยายผล) | ราย | ๑๐ | ๑๐ | ๑๐๐.๐๐ | |
| ๒. การจัดทำแปลงเรียนรู้ | ไร่ | ๔ | ๔ | ๑๐๐.๐๐ | |
| ๓. งบประมาณที่เบิกจ่าย | บาท | ๑๑๙,๐๐๐ | ๖๗,๗๐๐ | ๕๖.๘๙ | |

| แผนปฏิบัติงาน | หน่วย | การปฏิบัติงานปีงบประมาณ ๒๕๖๕ | | | คำชี้แจง ปัญหา/อุปสรรค |
|--|--------|------------------------------|--|--------|---------------------------|
| | | เป้าหมาย | ผลงานสะสม (๑ ต.ค. ๖๔ - ๓๐ มิ.ย ๖๕) | ร้อยละ | |
| กรมการข้าว | | | | | |
| ๑. เปลี่ยนศึกษาและพัฒนาพันธุ์ข้าวที่เหมาะสมกับสภาพพื้นที่ | ไร่ | ๕ | ๕ | ๑๐๐.๐๐ | |
| ๒. เปลี่ยนเรียนรู้/แปลงสาธิตการผลิตข้าว | ไร่ | ๑๐ | ๑๐ | ๑๐๐.๐๐ | |
| ๓. การถ่ายทอดความรู้ การติดตามและขยายผล | ราย | ๕๐ | ๒๐ | ๔๐.๐๐ | |
| ๔. งบประมาณที่เบิกจ่าย | บาท | ๔๐,๐๐๐ | ๒๐,๐๐๐ | ๕๐.๐๐ | |
| กรมพัฒนาที่ดิน | | | | | |
| ๑. จัดระบบอนุรักษ์ดินและน้ำ | ไร่ | ๓๐๐ | ๐ | ๐.๐๐ | |
| ๒. สาธิตการทำการใช้น้ำหมักชีวภาพ | ไร่ | ๕๐ | ๕๐ | ๑๐๐.๐๐ | |
| ๓. สาธิตการทำปุ๋ยหมัก พด. | ไร่ | ๗๕ | ๕๐ | ๖๖.๖๗ | |
| ๔. งบประมาณที่เบิกจ่าย | บาท | ๘๕๘,๒๕๐ | ๑๗๒,๙๐๐ | ๒๐.๑๕ | |
| กรมตรวจบัญชีสหกรณ์ | | | | | |
| ๑. อบรม/สอนแนะนำการจัดทำบัญชี | ราย | ๓๕ | ๓๕ | ๑๐๐.๐๐ | |
| ๒. กำกับ/แนะนำการจัดทำบัญชี | ราย | ๓๕ | ๓๕ | ๑๐๐.๐๐ | |
| ๓. ติดตามการจัดทำบัญชี | ราย | ๓๕ | ๓๕ | ๑๐๐.๐๐ | |
| ๔. งบประมาณที่เบิกจ่าย | บาท | ๑๓,๓๐๐ | ๑๓,๓๐๐ | ๑๐๐.๐๐ | |
| กรมส่งเสริมสหกรณ์ | | | | | |
| ๑. แนะนำ ส่งเสริมการดำเนินกิจการของสหกรณ์ให้มีความเข้มแข็ง และ ดำเนินการตามแผนพัฒนาสหกรณ์ที่กำหนด พร้อมน้อมนำหลัก ปรัชญาของ เศรษฐกิจพอเพียงมาประยุกต์ใช้ในการดำเนินงาน | สหกรณ์ | ๑ | ๑ | ๑๐๐.๐๐ | |
| ๒. แนะนำ ส่งเสริมการดำเนินกิจการของสหกรณ์ให้มีความเข้มแข็ง และ ดำเนินการตามแผนพัฒนาสหกรณ์ที่กำหนด พร้อมน้อมนำหลัก ปรัชญาของ เศรษฐกิจพอเพียงมาประยุกต์ใช้ในการดำเนินงาน | ครั้ง | ๔ | ๔ | ๑๐๐.๐๐ | |

| แผนปฏิบัติงาน | หน่วย | การปฏิบัติงานปีงบประมาณ ๒๕๖๕ | | | คำชี้แจง ปัญหา/อุปสรรค |
|---|------------|------------------------------|--|--------------|---------------------------|
| | | เป้าหมาย | ผลงานสะสม (๑ ต.ค. ๖๔ - ๓๐ มิ.ย ๖๕) | ร้อยละ | |
| ๓. จัดประชุมเชิงปฏิบัติการเพื่อร่วมกันวิเคราะห์การดำเนินงานของ สหกรณ์จุดอ่อน จุดแข็ง แล้วนำผลที่ได้มากำหนดเป็นแผนงานประจำปีและ พัฒนาสหกรณ์ให้บรรลุตามวัตถุประสงค์และตัวชี้วัดของโครงการ | ครั้ง | ๑ | ๑ | ๑๐๐.๐๐ | |
| ๔. จัดประชุมเชิงปฏิบัติการเพื่อร่วมกันวิเคราะห์การดำเนินงานของ สหกรณ์จุดอ่อน จุดแข็ง แล้วนำผลที่ได้มากำหนดเป็นแผนงานประจำปีและ พัฒนาสหกรณ์ให้บรรลุตามวัตถุประสงค์และตัวชี้วัดของโครงการ | ราย | ๒๐ | ๒๐ | ๑๐๐.๐๐ | |
| ๕. จำนวนสมาชิกสหกรณ์ในพื้นที่มีรายได้เพิ่มขึ้นเมื่อเทียบกับปีก่อน | ร้อยละ | ๖๐ | ๐ | ๐.๐๐ | |
| ๖. งบประมาณที่เบิกจ่าย | บาท | ๘,๗๘๐ | ๘,๖๐๐ | ๘๗.๙๕ | |
| สำนักงานเศรษฐกิจการเกษตร | | | | | |
| ๑. รวบรวมข้อมูลจากหน่วยงานที่เกี่ยวข้องในส่วนกลาง เพื่อจัดทำรายงาน เสนอผู้บริหารของกระทรวงเกษตรและสหกรณ์ | ครั้ง | ๔ | ๓ | ๗๕.๐๐ | |
| ๒. ติดตามผลการดำเนินงานในพื้นที่จากเกษตรกรที่เข้าร่วม และหน่วยงานที่เกี่ยวข้อง | ครั้ง | ๑ | ๑ | ๑๐๐.๐๐ | |
| ๓. จัดทำเล่มรายงานการติดตามโครงการ ฯ | ครั้ง | ๔ | ๓ | ๗๕.๐๐ | |
| ๔. งบประมาณที่เบิกจ่าย | บาท | ๒๘,๘๐๐ | ๒๘,๘๐๐ | ๑๐๐.๐๐ | |
| งบประมาณรวมทั้งสิ้น | บาท | ๑,๐๖๘,๑๓๐ | ๓๑๑,๓๐๐ | ๒๙.๑๔ | |

ผู้รวบรวมรายงานของศูนย์ประเมินผล สศก. น.ส.ชฎาธาร สุขเจริญ ตำแหน่งเศรษฐกรชำนาญการพิเศษ

โทรศัพท์/โทรสาร ๐๒-๕๗๙-๘๒๖๗ E-mail: rdpcc๘๕๗@gmail.com

แผนงานยุทธศาสตร์เสริมสร้างพลังทางสังคม
โครงการอันเนื่องมาจากพระราชดำริ และโครงการที่มีการประยุกต์ใช้หลักปรัชญาของเศรษฐกิจพอเพียง
๒.๓ โครงการอ่างเก็บน้ำนฤปดินทรจินดา อันเนื่องมาจากพระราชดำริ
ไตรมาสที่ ๓ ตั้งแต่ ๑ ตุลาคม ๒๕๖๔ ถึง ๓๐ มิถุนายน ๒๕๖๕

หน่วยงานรับผิดชอบ
 วัตถุประสงค์โครงการ

กรมชลประทาน และสำนักงานเศรษฐกิจการเกษตร

๑. เพื่อพัฒนาแหล่งน้ำต้นทุนและเพิ่มพื้นที่ชลประทาน ในเขตอำเภอนาดีและอำเภอekinทร์บุรี จังหวัดปราจีนบุรี
๒. เพื่อบรรเทาอุทกภัยในพื้นที่ลุ่มน้ำปราจีนบุรีและลุ่มน้ำสาขาในเขตพื้นที่อำเภอนาดี และอำเภอekinทร์บุรี จังหวัดปราจีนบุรี
๓. เพื่อประโยชน์ในการใช้เป็นแหล่งน้ำด้านการอุปโภค และการประปา เพื่อรักษาระบบนิเวศผลักดันน้ำเค็มและน้ำเน่าเสียในแม่น้ำปราจีนบุรี และแม่น้ำแหล่งน้ำพื้นที่โครงการอันเนื่องมาจากพระราชดำริ

เป้าหมายของโครงการ

ระยะเวลาของโครงการ

ปีงบประมาณ พ.ศ. ๒๕๖๕

งบประมาณโครงการ ปี ๒๕๖๕

จำนวน ๓๗๑,๑๔๒,๓๐๐ บาท

แผนและผลการปฏิบัติงานปีงบประมาณ ๒๕๖๕

| แผนปฏิบัติงาน | หน่วย | การปฏิบัติงานปีงบประมาณ ๒๕๖๕ | | | คำชี้แจง ปัญหา/อุปสรรค |
|---|--------|------------------------------|---|--------|---------------------------|
| | | เป้าหมาย | ผลงานสะสม (๑ ต.ค. ๖๔ - ๓๐ มิ.ย. ๖๕) | ร้อยละ | |
| กรมชลประทาน | | | | | |
| ๑. ผลการดำเนินงานโครงการ | ร้อยละ | ๒ | ๑.๐ | ๕๓.๕๐ | |
| ๒. งบประมาณที่เบิกจ่าย (สะสมทั้งงานก่อสร้างฯ) | บาท | ๙,๐๗๘,๐๐๐,๐๐๐ | ๘,๒๐๘,๐๐๐,๐๐๐ | ๙๐.๔๒ | |
| ๓. งบประมาณที่เบิกจ่าย | บาท | ๓๗๑,๑๑๑,๕๐๐ | ๙๑,๘๙๑,๐๐๐ | ๒๔.๗๖ | |
| สำนักงานเศรษฐกิจการเกษตร | | | | | |
| ๑. รวบรวมข้อมูลจากหน่วยงานที่เกี่ยวข้องในส่วนกลาง เพื่อจัดทำรายงาน เสนอผู้บริหารของกระทรวงเกษตรและสหกรณ์ | ครั้ง | ๔ | ๓ | ๗๕.๐๐ | |

| แผนปฏิบัติงาน | หน่วย | การปฏิบัติงานปีงบประมาณ ๒๕๖๕ | | | คำชี้แจง ปัญหา/อุปสรรค |
|---|------------|------------------------------|--|--------------|---------------------------|
| | | เป้าหมาย | ผลงานสะสม (๑ ต.ค. ๖๔ - ๓๐ มิ.ย ๖๕) | ร้อยละ | |
| ๒. ติดตามผลการดำเนินงานในพื้นที่จากเกษตรกรที่เข้าร่วม และหน่วยงานที่เกี่ยวข้อง | ครั้ง | ๑ | ๑ | ๑๐๐.๐๐ | |
| ๓. จัดทำเล่มรายงานการติดตามโครงการ ฯ | เล่ม | ๔ | ๓ | ๗๕.๐๐ | |
| ๔. งบประมาณที่เบิกจ่าย | บาท | ๓๐,๘๐๐ | ๓๐,๘๐๐ | ๑๐๐.๐๐ | |
| งบประมาณรวมทั้งสิ้น | บาท | ๓๗๑,๑๔๒,๓๐๐ | ๙๑,๙๒๑,๘๐๐ | ๒๔.๗๗ | |

ผู้รวบรวมรายงานของศูนย์ประเมินผล สศก. น.ส.ชฎาธาร สุขเจริญ ตำแหน่งเศรษฐกรชำนาญการพิเศษ

โทรศัพท์/โทรสาร ๐๒-๕๗๙-๘๒๖๗ E-mail: rdpc๘๕๗@gmail.com

แผนงานยุทธศาสตร์เสริมสร้างพลังทางสังคม

โครงการอันเนื่องมาจากพระราชดำริ และโครงการที่มีการประยุกต์ใช้หลักปรัชญาของเศรษฐกิจพอเพียง

๒.๔ โครงการร่วมพัฒนาพื้นที่กองบัญชาการตำรวจตระเวนชายแดนเพื่อดำเนินงาน ตามหลักปรัชญาของเศรษฐกิจพอเพียง จังหวัดเพชรบุรี

ไตรมาสที่ ๓ ตั้งแต่ ๑ ตุลาคม ๒๕๖๔ ถึง ๓๐ มิถุนายน ๒๕๖๕

| | |
|-------------------------|---|
| หน่วยงานที่รับผิดชอบ | สำนักงานปลัดกระทรวงเกษตรและสหกรณ์ กรมการข้าว กรมประมง กรมปศุสัตว์ กรมชลประทาน กรมพัฒนาที่ดิน กรมวิชาการเกษตร กรมส่งเสริมการเกษตร กรมส่งเสริมสหกรณ์ และสำนักงานเศรษฐกิจการเกษตร |
| วัตถุประสงค์โครงการ | ๑. เพื่อเป็นการน้อมนำพระราโชบายของพระบาทสมเด็จพระวชิรเกล้าเจ้าอยู่หัว ในการสืบสาน รักษา ต่อยอด ตามแนวทางพระราชดำริของพระบาทสมเด็จพระบรมชนกาธิเบศรมหาภูมิพลอดุลยเดชมหาราช บรมนาถบพิตร ๒. เพื่อเป็นแหล่งกระจายสินค้าทางการเกษตรอินทรีย์ที่มีคุณภาพได้มาตรฐานสากล ปลอดภัยและมี ๓. เพื่อเป็นแหล่งสาธิตหรือเยี่ยมชมการทำเกษตรอินทรีย์ตามแนวทางพระราชดำริของพระบาทสมเด็จพระบรมชนกาธิเบศร มหาภูมิพลอดุลยเดชมหาราช บรมนาถบพิตร ๔. เพื่อเป็นแหล่งพักผ่อนหรือแหล่งท่องเที่ยวทางธรรมชาติสำหรับนักท่องเที่ยวที่ผ่านไปมาในเส้นทางเพชรเกษม ๕. เพื่อเป็นแหล่งจำหน่ายสินค้าทางการเกษตร ลดรายจ่ายเพิ่มรายได้ให้กับข้าราชการตำรวจตระเวนชายแดนและครอบครัว โรงเรียนตำรวจตระเวนชายแดน และประชาชนในพื้นที่ดำเนินโครงการที่สมัครเข้าเป็นสมาชิก ๖. เพื่อเป็นแหล่งจำหน่ายสินค้าทางการเกษตร หรือผลิตภัณฑ์แปรรูปจากโครงการพระราชดำริ ๗. เพื่อน้อมนำแนวทางตามหลัก “ปรัชญาของเศรษฐกิจพอเพียง” มาเป็นแนวทางในการดำเนินงาน และการดำรงชีวิตประจำวัน |
| เป้าหมายของโครงการ | ๑. ข้าราชการตำรวจตระเวนชายแดนและครอบครัว ๒. โรงเรียนตำรวจตระเวนชายแดน ๓. ประชาชนในพื้นที่และรอบเขตพื้นที่ดำเนินโครงการที่สมัครเข้าเป็นสมาชิก ๔. โครงการพระราชดำริ ๕. นักท่องเที่ยวหรือผู้ใช้เส้นทางถนนเพชรเกษม |
| ระยะเวลาของโครงการ | ปีงบประมาณ พ.ศ. ๒๕๖๕ |
| งบประมาณโครงการ ปี ๒๕๖๕ | จำนวน ๓๙๖,๔๓๕.๔๐ บาท |

แผนและผลการปฏิบัติงานปีงบประมาณ ๒๕๖๕

| แผนปฏิบัติงาน | หน่วย | การปฏิบัติงานปีงบประมาณ ๒๕๖๕ | | | คำชี้แจง ปัญหา/อุปสรรค |
|--|-------|------------------------------|---|--------|---------------------------|
| | | เป้าหมาย | ผลงานสะสม (๑ ต.ค. ๖๔ - ๓๐ มิ.ย. ๖๕) | ร้อยละ | |
| สำนักงานปลัดกระทรวงเกษตรและสหกรณ์ ๑. ประสาน ติดตาม บูรณาการการดำเนินงานร่วมกับหน่วยงานที่เกี่ยวข้อง ๒. งบประมาณที่เบิกจ่าย | ครั้ง | ๑๐ | ๗ | ๗๐.๐๐ | |
| | บาท | ๘,๖๔๐.๐๐ | ๕,๖๐๐.๐๐ | ๖๔.๘๑ | |
| กรมการข้าว ๑. ประชุม วางแผน เตรียมความพร้อม ๒. จัดทำแปลงสาธิตการปลูกข้าวที่เหมาะสม (นาปี ๒๕๖๕) ๓. จัดทำแปลงสาธิตการปลูกข้าวที่เหมาะสม (นาปรัง ๒๕๖๕) ๔. การถ่ายทอดความรู้ การติดตามและขยายผล ๕. งบประมาณที่เบิกจ่าย | ครั้ง | ๒ | ๒ | ๑๐๐.๐๐ | |
| | ไร่ | ๒ | ๐ | ๐.๐๐ | |
| | ไร่ | ๒ | ๒ | ๑๐๐.๐๐ | |
| | ครั้ง | ๒๘ | ๑๗ | ๖๐.๗๑ | |
| | บาท | ๖๐,๐๐๐.๐๐ | ๔๐,๕๓๕.๘๐ | ๖๗.๕๖ | |
| กรมประมง ๑. การเพาะเลี้ยงสัตว์น้ำ ๒. จุดเรียนรู้และสาธิตการเพาะเลี้ยงสัตว์น้ำ ๓. งบประมาณที่เบิกจ่าย | ราย | ๓๐ | ๓๐ | ๑๐๐.๐๐ | |
| | แห่ง | ๑ | ๐ | ๐.๐๐ | |
| | บาท | ๔๖,๔๐๐.๐๐ | ๒๙,๐๔๕ | ๖๒.๖๐ | |
| กรมวิชาการเกษตร ๑. จำนวนเกษตรกรที่ผ่านการถ่ายทอดองค์ความรู้ทางวิชาการด้านพืชและเทคโนโลยีทางการเกษตรด้านพืช (เกษตรกรขยายผล) ๒. จำนวนพื้นที่จัดทำแปลงเรียนรู้การถ่ายทอดเทคโนโลยีทางการเกษตรด้านพืช ๓. งบประมาณที่เบิกจ่าย | ราย | ๓๐ | ๓๐ | ๑๐๐.๐๐ | |
| | ไร่ | ๑ | ๑ | ๑๐๐.๐๐ | |
| | บาท | ๙๒,๕๐๐.๐๐ | ๘๙,๐๘๓.๐๐ | ๙๖.๓๑ | |

| แผนปฏิบัติงาน | หน่วย | การปฏิบัติงานปีงบประมาณ ๒๕๖๕ | | | คำชี้แจง ปัญหา/อุปสรรค |
|--|--------------|------------------------------|---|------------------|---------------------------|
| | | เป้าหมาย | ผลงานสะสม (๑ ต.ค. ๖๔ - ๓๐ มิ.ย. ๖๕) | ร้อยละ | |
| กรมส่งเสริมการเกษตร | | | | | |
| ๑. ดูแลแปลงผักในโรงเรือนกางมุ้ง และพืชผักในภาชนะ | โรงเรือน | ๑ | ๑ | ๑๐๐.๐๐ | |
| ๒. สนับสนุนการปฏิบัติงานของเจ้าหน้าที่ศูนย์ปฏิบัติการ | ครั้ง | ๕ | ๑ | ๒๐.๐๐ | |
| ๓. งบประมาณที่เบิกจ่าย | บาท | ๔๔,๐๐๐.๐๐ | ๔๑,๕๙๙.๐๐ | ๙๔.๕๔ | |
| กรมส่งเสริมสหกรณ์ | | | | | |
| ๑. แนะนำ ส่งเสริมข้าราชการตำรวจตระเวนชายแดนในพื้นที่โครงการให้เกิดการรวมกลุ่มเพื่อช่วยเหลือซึ่งกันและกันในการประกอบอาชีพเกษตรโดยนำรูปแบบการบริหารจัดการสหกรณ์ไปประยุกต์ใช้ในการบริหารจัดการกลุ่ม | ครั้ง ราย | ๔ ๓๐ | ๔ ๔๓ | ๑๐๐.๐๐ ๑๔๓.๓๓ | |
| ๒. แนะนำ ส่งเสริมข้าราชการตำรวจตระเวนชายแดนในพื้นที่โครงการให้นำร่องนำหลักปรัชญาเศรษฐกิจพอเพียงไปใช้ในการดำเนินชีวิตและประกอบอาชีพเสริมด้านการเกษตรเพื่อสร้างรายได้เพิ่ม | ครั้ง ราย | ๔ ๓๐ | ๔ ๔๓ | ๑๐๐.๐๐ ๑๔๓.๓๓ | |
| ๓. งบประมาณที่เบิกจ่าย | บาท | ๑,๓๐๐.๐๐ | ๑,๓๐๐ | ๑๐๐.๐๐ | |
| สำนักงานเศรษฐกิจการเกษตร | | | | | |
| ๑. รวบรวมข้อมูลจากหน่วยงานที่เกี่ยวข้องในส่วนกลางเพื่อจัดทำรายงาน เสนอผู้บริหารของกระทรวงเกษตรและสหกรณ์ | ครั้ง | ๔ | ๓ | ๗๕.๐๐ | |
| ๒. ติดตามผลการดำเนินงานในพื้นที่จากเกษตรกรที่เข้าร่วมและหน่วยงานที่เกี่ยวข้อง | ครั้ง | ๑ | ๑ | ๑๐๐.๐๐ | |
| ๓. จัดทำเล่มรายงานการติดตามโครงการ ฯ | ครั้ง | ๔ | ๓ | ๗๕.๐๐ | |
| ๔. งบประมาณที่เบิกจ่าย | บาท | ๑๔๓,๕๙๕.๔๐ | ๙๐,๙๙๕.๔๐ | ๖๓.๓๗ | |
| งบประมาณรวมทั้งสิ้น | บาท | ๓๙๖,๔๓๕.๔๐ | ๒๙๘,๑๕๘.๒๐ | ๗๕.๒๑ | |

ผู้รวบรวมรายงานของศูนย์ประเมินผล สศก. น.ส.ชฎาธาร สุขเจริญ ตำแหน่ง เศรษฐกรชำนาญการพิเศษ และนายวิษณุพงศ์ เรืองจรัส ตำแหน่ง เศรษฐกรปฏิบัติการ

โทรศัพท์/โทรสาร ๐๒-๕๗๙-๘๒๖๗ E-mail: rdpc๘๕๗@gmail.com

แผนงานยุทธศาสตร์เสริมสร้างพลังทางสังคม
โครงการอันเนื่องมาจากพระราชดำริ และโครงการที่มีการประยุกต์ใช้หลักปรัชญาของเศรษฐกิจพอเพียง
๒.๕ โครงการศูนย์บริการและพัฒนาลุ่มน้ำปายตามพระราชดำริ จังหวัดแม่ฮ่องสอน
ไตรมาสที่ ๓ ตั้งแต่ ๑ ตุลาคม ๒๕๖๔ ถึง ๓๐ มิถุนายน ๒๕๖๕

หน่วยงานที่รับผิดชอบ กรมวิชาการเกษตร กรมการข้าว กรมประมง กรมปศุสัตว์ กรมหม่อนไหม กรมพัฒนาที่ดิน กรมตรวจบัญชีสหกรณ์ กรมส่งเสริมการเกษตร กรมส่งเสริมสหกรณ์ สำนักงานปลัดกระทรวงเกษตรและสหกรณ์ และสำนักงานเศรษฐกิจการเกษตร

วัตถุประสงค์โครงการ รวบรวมองค์ความรู้ด้านการเกษตร ที่สอดคล้องกับสภาพพื้นที่และวิถีชีวิตของประชาชน และสาธิตแสดงไว้ในลักษณะพิพิธภัณฑ์ธรรมชาติที่มีชีวิต ให้บริการและพัฒนาเพื่อการขยายผลตามแนวทางปรัชญาเศรษฐกิจพอเพียงในลักษณะศูนย์บริการและพัฒนาต้นแบบในชุมชน เพื่อยกระดับความเป็นอยู่และคุณภาพชีวิตของประชาชน อนุรักษ์ฟื้นฟูทรัพยากรธรรมชาติและสิ่งแวดล้อม พัฒนาชุมชนเพื่อเสริมสร้างความมั่นคงในพื้นที่ตามแนวพระราชดำริ พัฒนาส่งเสริมการท่องเที่ยว สืบสานตามรอยยุคลบาทเพื่อการเรียนรู้ และสร้างอาชีพสร้างรายได้ให้แก่ประชาชน

เป้าหมายของโครงการ พื้นที่เป้าหมาย : พื้นที่หมู่บ้านเป้าหมาย จำนวน ๑๓ หมู่บ้าน ได้แก่ ๑) หมู่ ๒ บ้านป่าปู้ ตำบลผาบ่อง ๒) หมู่ ๓ บ้านห้วยเตือ ตำบลผาบ่อง (ศูนย์ศิลปาชีพฯ) ๓) หมู่ ๕ บ้านท่าโป่งแดง ตำบลผาบ่อง (ศูนย์ฯโป่งแดง) ๔) หมู่ ๗ บ้านห้วยแก้ว ตำบลผาบ่อง ๕) หมู่ ๘ บ้านห้วยเสือเฒ่า ตำบลผาบ่อง ๖) หมู่ ๑๑ บ้านม่อนตะแลง ตำบลผาบ่อง ๗) หมู่ ๓ บ้านทุ่งกองมู ตำบลปางหมู ๘) หมู่ ๔ บ้านในสอย ตำบลปางหมู (ศูนย์ในสอย) ๙) หมู่ ๖ บ้านสบป่อง ตำบลปางหมู ๑๐) หมู่ ๗ บ้านสบสอย ตำบลปางหมู ๑๑) หมู่ ๘ บ้านไม้แฉะ ตำบลปางหมู ๑๒) หมู่ ๙ บ้านไม้สะเป่ ตำบลปางหมู ๑๓) หมู่ ๑๓ บ้านดอยแสง ตำบลปางหมู

ระยะเวลาของโครงการ ปีงบประมาณ พ.ศ. ๒๕๖๕

งบประมาณโครงการ ปี ๒๕๖๕ จำนวน ๒,๖๗๓,๙๕๐ บาท

แผนและผลการปฏิบัติงานปีงบประมาณ ๒๕๖๕

| แผนปฏิบัติงาน | หน่วย | การปฏิบัติงานปีงบประมาณ ๒๕๖๕ | | | คำชี้แจง ปัญหา/อุปสรรค |
|---|-------|------------------------------|---|--------|---------------------------|
| | | เป้าหมาย | ผลงานสะสม (๑ ต.ค. ๖๔ - ๓๐ มิ.ย. ๖๕) | ร้อยละ | |
| กรมวิชาการเกษตร ๑. จำนวนเกษตรกรที่ผ่านการถ่ายทอดองค์ความรู้ทางวิชาการ ด้านพืชและเทคโนโลยีทางการเกษตรด้านพืช (เกษตรกรขยายผล) | ราย | ๑๐ | ๐ | ๐.๐๐ | อยู่ระหว่างการดำเนินงาน |

| แผนปฏิบัติงาน | หน่วย | การปฏิบัติงานปีงบประมาณ ๒๕๖๕ | | | คำชี้แจง ปัญหา/อุปสรรค |
|---|--------------|------------------------------|---|------------------|---------------------------|
| | | เป้าหมาย | ผลงานสะสม (๑ ต.ค. ๖๔ - ๓๐ มิ.ย. ๖๕) | ร้อยละ | |
| ๒. พื้นที่จัดทำแปลงเรียนรู้การถ่ายทอดเทคโนโลยีทางการเกษตรด้านพืช ๓. งบประมาณที่เบิกจ่าย | ไร่ บาท | ๕๙ ๑,๕๓๐,๕๐๐.๐๐ | ๕๙ ๑,๕๐๖,๕๖๓.๔๐ | ๑๐๐.๐๐ ๙๘.๔๔ | |
| กรมการข้าว | | | | | |
| ๑. ทำแปลงเรียนรู้ด้านพันธุ์ และด้านการผลิตเมล็ดพันธุ์ข้าว | ไร่ | ๑๒ | ๑๒ | ๑๐๐.๐๐ | |
| ๒. ปลูกพืชตระกูลถั่วบำรุงดิน | ไร่ | ๑๐ | ๑๐ | ๑๐๐.๐๐ | |
| ๓. การถ่ายทอดความรู้ การติดตามและขยายผล | ราย | ๕๐ | ๑๐ | ๒๐.๐๐ | |
| ๔. จัดทำแปลงขยายผลสู่ชุมชน | ราย | ๕๐ | ๑๒ | ๒๔.๐๐ | |
| ๕. งบประมาณที่เบิกจ่าย | บาท | ๒๒๐,๐๐๐.๐๐ | ๑๖๒,๕๐๐.๐๐ | ๗๓.๘๖ | |
| กรมประมง | | | | | |
| ๑. การเพาะเลี้ยงสัตว์น้ำ | ตัว | ๕๕๐,๐๐๐ | ๕๐๐,๐๐๐ | ๙๐.๙๑ | |
| ๒. ส่งเสริมและพัฒนาอาชีพการเพาะเลี้ยงสัตว์น้ำ | ราย | ๒๐ | ๒๐.๐๐ | ๑๐๐.๐๐ | |
| ๓. งบประมาณที่เบิกจ่าย | บาท | ๕๘,๑๐๐.๐๐ | ๔๓,๓๓๖.๐๐ | ๗๔.๕๙ | |
| กรมปศุสัตว์ | | | | | |
| ๑. สร้างกระบวนการเรียนรู้แบบมีส่วนร่วม | ครั้ง ราย | ๑ ๑๐ | ๑ ๑๐ | ๑๐๐.๐๐ ๑๐๐.๐๐ | |
| ๒. การพัฒนาอาชีพเกษตรกร | กลุ่ม ราย | ๑ ๑๐ | ๐ ๐ | ๐.๐๐ ๐.๐๐ | |
| ๓. งบประมาณที่เบิกจ่าย | บาท | ๑๗,๔๐๐.๐๐ | ๙,๐๐๐.๐๐ | ๕๑.๗๒ | |
| กรมหม่อนไหม | | | | | |
| ๑. กิจกรรมการดูแลรักษาวัสดุการเกษตรบำรุงรักษาแปลงหม่อน ในโครงการ (สนับสนุนหม่อนและบริการจัดการแปลงหม่อน) | ไร่ | ๑ | ๑ | ๑๐๐.๐๐ | |
| ๒ งบประมาณที่เบิกจ่าย | บาท | ๘,๐๐๐ | ๖,๕๐๐ | ๘๑.๒๕ | |

| แผนปฏิบัติงาน | หน่วย | การปฏิบัติงานปีงบประมาณ ๒๕๖๕ | | | คำชี้แจง ปัญหา/อุปสรรค |
|---|----------|------------------------------|---|--------|---------------------------|
| | | เป้าหมาย | ผลงานสะสม (๑ ต.ค. ๖๔ - ๓๐ มิ.ย. ๖๕) | ร้อยละ | |
| กรมพัฒนาที่ดิน | | | | | |
| ๑. สาธิตการทำ และการใช้น้ำหมักชีวภาพ | ไร่ | ๑๘ | ๑๘ | ๑๐๐.๐๐ | |
| ๒. สาธิตการทำปุ๋ยหมัก พด. | ไร่ | ๒๖ | ๒๐ | ๗๖.๙๒ | |
| ๓. ปรับปรุงจุดเรียนรู้การพัฒนาที่ดินและดูแลรักษาพื้นที่โครงการ | โครงการ | ๑ | ๐ | ๐.๐๐ | |
| ๔. งบประมาณที่เบิกจ่าย | บาท | ๑๗๓,๕๗๐.๐๐ | ๑๑๔,๔๕๐.๐๐ | ๖๕.๙๔ | |
| กรมตรวจบัญชีสหกรณ์ | | | | | |
| ๑. อบรม/สอนแนะนำการจัดทำบัญชี | ราย | ๓๕ | ๓๕ | ๑๐๐.๐๐ | |
| ๒. กำกับ/แนะนำการจัดทำบัญชี | ราย | ๓๕ | ๓๕ | ๑๐๐.๐๐ | |
| ๓. ติดตามการจัดทำบัญชี | ราย | ๓๕ | ๓๕ | ๑๐๐.๐๐ | |
| ๔. งบประมาณที่เบิกจ่าย | บาท | ๑๓,๓๐๐.๐๐ | ๑๓,๓๐๐.๐๐ | ๑๐๐.๐๐ | |
| กรมส่งเสริมการเกษตร | | | | | |
| ๑. ส่งเสริมและพัฒนาเป็นเกษตรกรต้นแบบ | | | | | |
| ๑.๑ การถ่ายทอดความรู้เทคโนโลยีด้านการเกษตรหลักสูตร การเกษตรตามแนวเศรษฐกิจพอเพียง | ราย | ๕๐ | ๕๐ | ๑๐๐.๐๐ | |
| ๑.๒ จัดทำแปลงเรียนรู้สำหรับเกษตรกรต้นแบบ (ปีที่ ๒) | ราย | ๕ | ๕ | ๑๐๐.๐๐ | |
| ๒. ดูแลแปลงแม่พันธุ์และแปลงรวบรวมพันธุ์ | | | | | |
| ๒.๑ แปลงเรียนรู้การผลิตกล้วยไม้และผักไฮโดรโปนิกส์ | ไร่ | ๑ | ๑ | ๑๐๐.๐๐ | |
| ๒.๒ แปลงเรียนรู้การผลิตไม้ดอกไม้ประดับ | ไร่ | ๑ | ๑ | ๑๐๐.๐๐ | |
| ๒.๓ แปลงเรียนรู้การผลิตเมล่อน | โรงเรือน | ๔ | ๒ | ๕๐.๐๐ | |
| ๒.๔ แปลงเรียนรู้พืชสมุนไพร | ไร่ | ๑ | ๐ | ๐.๐๐ | |
| ๒.๕ แปลงเรียนรู้การผลิตกุหลาบ | ไร่ | ๑ | ๑ | ๑๐๐.๐๐ | |
| ๓. ถ่ายทอดเทคโนโลยีการถนอมและแปรรูปผลผลิตทางการเกษตร และพัฒนาผลิตภัณฑ์ | กลุ่ม | ๒ | ๐ | ๐.๐๐ | |
| ๔. งบประมาณที่เบิกจ่าย | บาท | ๖๐๕,๐๐๐.๐๐ | ๔๑๙,๐๐๐.๐๐ | ๖๙.๒๖ | |

| แผนปฏิบัติงาน | หน่วย | การปฏิบัติงานปีงบประมาณ ๒๕๖๕ | | | คำชี้แจง ปัญหา/อุปสรรค |
|---|----------------|------------------------------|---|-----------------|---|
| | | เป้าหมาย | ผลงานสะสม (๑ ต.ค. ๖๔ - ๓๐ มิ.ย. ๖๕) | ร้อยละ | |
| กรมส่งเสริมสหกรณ์ | | | | | |
| ๑. แนะนำ ส่งเสริมกลุ่มชาวบ้านในพื้นที่โครงการอันเนื่องมาจากพระราชดำริให้เกิดการรวมกลุ่มเพื่อช่วยเหลือและพัฒนาการประกอบอาชีพเกษตรโดยนำรูปแบบการบริหารจัดการสหกรณ์ไปประยุกต์ใช้ในการบริหารจัดการกลุ่ม | กลุ่ม ครึ่ง | ๑ ๓ | ๑ ๒ | ๑๐๐.๐๐ ๖๖.๖๗ | พื้นที่กลุ่มเป้าหมายมีผู้ได้รับเชื้อไวรัสโคโรนา ๒๐๑๙ (Covid -๑๙) ซึ่งส่งผลกระทบต่อการทำงานไปแนะนำส่งเสริมเกษตรกรในพื้นที่ และการจัดเวทีประชุมกลุ่มชาวบ้าน |
| ๒. แนะนำ ส่งเสริมเกษตรกรในพื้นที่โครงการให้น้อมนำหลักปรัชญาของเศรษฐกิจพอเพียงไปใช้ในการดำเนินชีวิต และการทำเกษตรเพื่อการท่องเที่ยวเชิงอนุรักษ์ | ราย | ๓๐ | ๒๐ | ๖๖.๖๗ | |
| ๓. จัดเวทีประชุมกลุ่มชาวบ้านเพื่อร่วมกันวางแผนการดำเนินกิจกรรมของกลุ่ม และพัฒนาอาชีพเกษตรด้านการผลิต การตลาดในรูปแบบสหกรณ์ | ครึ่ง ราย | ๑ ๓๐ | ๑ ๒๐ | ๑๐๐.๐๐ ๖๖.๖๗ | |
| ๓. งบประมาณเบิกจ่าย | บาท | ๑๑,๕๘๐.๐๐ | ๕,๔๕๐.๐๐ | ๔๗.๐๖ | |
| สำนักงานปลัดกระทรวงเกษตรและสหกรณ์ | | | | | |
| ๑. ประสานและติดตามความก้าวหน้าการดำเนินงานโครงการ | ครึ่ง | ๑๒ | ๘ | ๖๖.๖๗ | |
| ๒. จัดทำรายงานผลความก้าวหน้าการดำเนินงาน | ครึ่ง | ๑๐ | ๗ | ๗๐.๐๐ | |
| ๓. งบประมาณที่เบิกจ่าย | บาท | ๑๒,๕๐๐.๐๐ | ๑๐,๘๓๒ | ๘๖.๖๖ | |
| สำนักงานเศรษฐกิจการเกษตร | | | | | |
| ๑. รวบรวมข้อมูลจากหน่วยงานที่เกี่ยวข้องในส่วนกลาง | ครึ่ง | ๔ | ๓ | ๗๕.๐๐ | |
| ๒. ติดตามผลการดำเนินงานจากหน่วยงานที่เกี่ยวข้องในพื้นที่ | ครึ่ง | ๑ | ๑ | ๑๐๐.๐๐ | |
| ๓. จัดทำสรุปรายงานผลการติดตามเสนอผู้บริหาร กษ. | ครึ่ง | ๔ | ๓ | ๗๕.๐๐ | |
| ๔. งบประมาณที่เบิกจ่าย | บาท | ๒๔,๐๐๐.๐๐ | ๒๔,๐๐๐.๐๐ | ๑๐๐.๐๐ | |
| งบประมาณรวมทั้งสิ้น | บาท | ๒,๖๗๓,๙๕๐.๐๐ | ๒,๓๑๔,๙๓๑.๔๐ | ๘๖.๕๗ | |

ผู้รวบรวมรายงานของศูนย์ประเมินผล สศก. นายเกรียงศักดิ์ พูนเกิด ตำแหน่ง นักวิเคราะห์นโยบายและแผน

โทรศัพท์/โทรสาร ๐๒-๕๗๙-๘๒๖๗ E-mail: rdpc๘๕๗@gmail.com

แผนงานยุทธศาสตร์เสริมสร้างพลังทางสังคม

โครงการอันเนื่องมาจากพระราชดำริ และโครงการที่มีการประยุกต์ใช้หลักปรัชญาของเศรษฐกิจพอเพียง

๒.๖ โครงการศูนย์บริการและพัฒนาที่สูงปางตองตามพระราชดำริ จังหวัดแม่ฮ่องสอน

ไตรมาสที่ ๓ ตั้งแต่ ๑ ตุลาคม ๒๕๖๔ ถึง ๓๐ มิถุนายน ๒๕๖๕

| | |
|--------------------------------------|--|
| หน่วยงานที่รับผิดชอบ | กรมส่งเสริมการเกษตร กรมการข้าว กรมปศุสัตว์ กรมประมง กรมวิชาการเกษตร กรมหม่อนไหม กรมพัฒนาที่ดิน กรมตรวจบัญชีสหกรณ์ กรมส่งเสริมสหกรณ์ สำนักงานปลัดกระทรวงเกษตรและสหกรณ์ และสำนักงานเศรษฐกิจการเกษตร |
| วัตถุประสงค์โครงการ | เพื่อให้บริการและพัฒนา ศึกษาทดลองการพัฒนาตามแนวทางการอยู่ร่วมกันของคนและป่าบนพื้นที่สูง สาธิตและแสดงไว้เป็นองค์ความรู้ในลักษณะพิพิธภัณฑ์ธรรมชาติที่มีชีวิตเพื่อให้บริการและพัฒนา เพื่อการขยายผลการพัฒนาสู่ประชาชนตามแนวปรัชญาของเศรษฐกิจพอเพียงบนพื้นที่สูง เพื่อยกระดับความเป็นอยู่และคุณภาพชีวิตของประชาชน เพื่ออนุรักษ์ฟื้นฟูทรัพยากรธรรมชาติและสิ่งแวดล้อม ตามแนวทางการอยู่ร่วมกันของคนและป่า เพื่อพัฒนาการท่องเที่ยว สืบสานตามรอยพระบาท เพื่อการเรียนรู้และสร้างอาชีพ สร้างรายได้แก่ประชาชน |
| เป้าหมายของโครงการ | พื้นที่เป้าหมาย ๑) ศูนย์บริการและพัฒนาที่สูงปางตองตามพระราชดำริ มีพื้นที่ ๕,๔๓๘ ไร่ ๑ งาน ๔๒ ตารางวา ๒) หมู่บ้านในพื้นที่ลุ่มน้ำแม่สะงา ตำบลหมอกจำแป่ อำเภอเมือง ๑๒ หมู่บ้าน ๓) หมู่บ้านในพื้นที่ต่อเนื่องกับลุ่มน้ำแม่สะงา ตำบลห้วยผา อำเภอเมือง ๔ หมู่บ้าน ๔) สำหรับการขยายผลตามแนวกว้าง มุ่งเน้นการเผยแพร่องค์ความรู้จากศูนย์บริการและพัฒนาที่สูงปางตองตามพระราชดำริไปสู่พื้นที่ของจังหวัดแม่ฮ่องสอน ๗ อำเภอ |
| ระยะเวลาของโครงการ | ปีงบประมาณ พ.ศ. ๒๕๖๕ |
| งบประมาณโครงการ ปี ๒๕๖๕ | จำนวน ๑,๔๕๖,๕๓๕ บาท |
| แผนและผลการปฏิบัติงานปีงบประมาณ ๒๕๖๕ | |

| แผนปฏิบัติงาน | หน่วย | การปฏิบัติงานปีงบประมาณ ๒๕๖๕ | | | ค่าใช้จ่าย ปัญหา/อุปสรรค |
|--|-------|------------------------------|-------------------------------------|--------|--------------------------|
| | | เป้าหมาย | ผลงานสะสม (๑ ต.ค. ๖๔ - ๓๐ มิ.ย. ๖๕) | ร้อยละ | |
| กรมส่งเสริมการเกษตร | | | | | |
| ๑. ส่งเสริมและพัฒนาเป็นเกษตรกรต้นแบบ | | | | | |
| ๑.๑ การถ่ายทอดความรู้เทคโนโลยีด้านการเกษตร | ราย | ๕๐ | ๕๐ | ๑๐๐.๐๐ | |
| หลักสูตรการเกษตรตามแนวเศรษฐกิจพอเพียง | | | | | |
| ๑.๒ จัดทำแปลงเรียนรู้สำหรับเกษตรกรต้นแบบ (ปีที่ ๒) | ราย | ๕ | | ๐.๐๐ | |

| แผนปฏิบัติงาน | หน่วย | การปฏิบัติงานปีงบประมาณ ๒๕๖๕ | | | คำชี้แจง ปัญหา/อุปสรรค |
|--|----------|------------------------------|---|--------|---------------------------|
| | | เป้าหมาย | ผลงานสะสม (๑ ต.ค. ๖๔ - ๓๐ มิ.ย. ๖๕) | ร้อยละ | |
| ๒. ดูแลแปลงแม่พันธุ์และแปลงรวบรวมพันธุ์ | | | | | |
| ๒.๑ ฐานเรียนรู้กล้วยไม้ท้องถิ่นและเฟิร์น | ไร่ | ๓ | ๓ | ๑๐๐.๐๐ | |
| ๒.๒ ฐานเรียนรู้การผลิตไม้ผลไม้ยืนต้นบนพื้นที่สูง | ไร่ | ๑ | ๑ | ๑๐๐.๐๐ | |
| ๓. ดูแลแปลงไม้ดอกไม้ประดับและปรับปรุงภูมิทัศน์หน้าศูนย์ฯ | ไร่ | ๒ | ๒ | ๑๐๐.๐๐ | |
| ๔. ขยายพันธุ์ไม้ในโรงเรือนเพาะชำ | โรงเรือน | ๑ | ๐ | ๐.๐๐ | |
| ๕. จัดงานรณรงค์การนำกล้วยไม้คืนสู่ป่า | ครั้ง | ๑ | ๐ | ๐.๐๐ | |
| ๖. งบประมาณที่เบิกจ่าย | บาท | ๗๕๕,๐๐๐ | ๓๕๕,๐๐๐ | ๔๗.๐๒ | |
| กรมการข้าว | | | | | |
| ๑. จัดทำแปลงเรียนรู้ด้านการผลิตข้าวสาธิต | ไร่ | ๒ | ๒ | ๑๐๐.๐๐ | |
| ๒. จัดทำแปลงเรียนรู้ด้านการผลิตนาขั้นบันได | ไร่ | ๒ | ๒ | ๑๐๐.๐๐ | |
| ๓. ปลูกพืชตระกูลถั่วบำรุงดิน | ไร่ | ๔ | ๔ | ๑๐๐.๐๐ | |
| ๔. ถ่ายทอดองค์ความรู้ ติดตามให้คำแนะนำ และขยายผล | ราย | ๕๐ | ๐ | ๐.๐๐ | ดำเนินการในไตรมาส ๓ และ ๔ |
| ๖. งบประมาณที่เบิกจ่าย | บาท | ๔๐,๐๐๐ | ๒๗,๕๐๐ | ๖๘.๗๕ | |
| กรมปศุสัตว์ | | | | | |
| ๑. สาธิตการเลี้ยงแพะ - แกะ | | | | | |
| ๑.๑ พ่อแม่พันธุ์ | ตัว | ๒๐ | ๑๐ | ๕๐.๐๐ | |
| ๑.๒ ผลิตลูกและเลี้ยงแกะรุ่น | ตัว | ๒๐ | ๑๐ | ๕๐.๐๐ | |
| ๒. สร้างกระบวนการเรียนรู้แบบมีส่วนร่วม | ครั้ง | ๑ | ๑ | ๑๐๐.๐๐ | |
| | ราย | ๑๐ | ๑๐ | ๑๐๐.๐๐ | |
| ๓. การพัฒนาอาชีพเกษตรกร | กลุ่ม | ๑ | ๑ | ๑๐๐.๐๐ | |
| | ราย | ๑๐ | ๑๐ | ๑๐๐.๐๐ | |
| ๔. งบประมาณที่เบิกจ่าย | บาท | ๕๒,๘๐๐ | ๓๕,๐๐๐.๐๐ | ๖๖.๒๙ | |

| แผนปฏิบัติงาน | หน่วย | การปฏิบัติงานปีงบประมาณ ๒๕๖๕ | | | คำชี้แจง ปัญหา/อุปสรรค |
|--|---------|------------------------------|---|--------|---------------------------|
| | | เป้าหมาย | ผลงานสะสม (๑ ต.ค. ๖๔ - ๓๐ มิ.ย. ๖๕) | ร้อยละ | |
| กรมประมง | | | | | |
| ๑. ผลิตพันธุ์สัตว์น้ำ | ตัว | ๕๕๐,๐๐๐ | ๕๐๐,๐๐๐ | ๙๐.๙๑ | |
| ๒. ส่งเสริมและพัฒนาอาชีพการเพาะเลี้ยงสัตว์น้ำ | ราย | ๒๐ | ๒๐ | ๑๐๐.๐๐ | |
| ๓. งบประมาณที่เบิกจ่าย | บาท | ๕๘,๑๐๐ | ๔๓,๕๗๕ | ๗๕.๐๐ | |
| กรมวิชาการเกษตร | | | | | |
| ๑. จำนวนเกษตรกรที่ผ่านการถ่ายทอดองค์ความรู้ทางวิชาการ ด้านพืชและเทคโนโลยีทางการเกษตรด้านพืช (เกษตรกรขยายผล) | ราย | ๑๐ | ๑ | ๑๐.๐๐ | อยู่ระหว่างการดำเนินงาน |
| ๒. พื้นที่จัดทำแปลงเรียนรู้การถ่ายทอดเทคโนโลยี ทางการเกษตรด้านพืช | ไร่ | ๓๖.๕๐ | ๓๒ | ๘๖.๓๐ | |
| ๓. งบประมาณที่เบิกจ่าย | บาท | ๓๗๕,๐๐๐ | ๓๔๘,๐๖๐ | ๙๒.๘๒ | |
| กรมหม่อนไหม | | | | | |
| ๑. สนับสนุนวัสดุการเกษตรบำรุงรักษาแปลงหม่อน (ในสถานี) | ไร่ | ๐.๒๕ | ๐.๒๕ | ๑๐๐.๐๐ | |
| ๒. สนับสนุนวัสดุการเกษตรบำรุงรักษาแปลงหม่อน (แปลงขยายผล) | ไร่ | ๑ | ๑ | ๑๐๐.๐๐ | |
| ๓. ผลิต และเพาะชำพันธุ์หม่อนผลสด ปลูกภายในโครงการ และสนับสนุนเกษตรกร (ดิน แกลบดิบ แกลบดำ ถุงดำ) | ตัน | ๑,๐๐๐ | ๐ | ๐.๐๐ | อยู่ระหว่างดำเนินการ |
| ๔. งบประมาณที่เบิกจ่าย | บาท | ๑๐,๐๐๐ | ๑๐,๐๐๐ | ๑๐๐.๐๐ | |
| กรมพัฒนาที่ดิน | | | | | |
| ๑. สาธิตการทำ และการใช้น้ำหมักชีวภาพ | ไร่ | ๗ | ๗ | ๑๐๐.๐๐ | |
| ๒. สาธิตการทำปุ๋ยหมัก พด. | ไร่ | ๗ | ๗ | ๑๐๐.๐๐ | |
| ๓. ปรับปรุงจุดเรียนรู้การพัฒนาที่ดินและดูแลรักษาพื้นที่โครงการ | โครงการ | ๑ | ๐ | ๐.๐๐ | |
| ๔. งบประมาณที่เบิกจ่าย | บาท | ๑๐๘,๒๕๕ | ๙๒,๒๕๐ | ๘๕.๒๒ | |

| แผนปฏิบัติงาน | หน่วย | การปฏิบัติงานปีงบประมาณ ๒๕๖๕ | | | คำชี้แจง ปัญหา/อุปสรรค |
|---|----------------|------------------------------|---|-----------------|--|
| | | เป้าหมาย | ผลงานสะสม (๑ ต.ค. ๖๔ - ๓๐ มิ.ย. ๖๕) | ร้อยละ | |
| กรมตรวจบัญชีสหกรณ์ | | | | | |
| ๑. อบรม/สอนแนะนำการจัดทำบัญชี | ราย | ๓๕ | ๓๕.๐๐ | ๑๐๐.๐๐ | |
| ๒. กำกับ/แนะนำการจัดทำบัญชี | ราย | ๓๕ | ๓๕.๐๐ | ๑๐๐.๐๐ | |
| ๓. ติดตามการจัดทำบัญชี | ราย | ๓๕ | ๓๕.๐๐ | ๑๐๐.๐๐ | |
| ๔. งบประมาณที่เบิกจ่าย | บาท | ๑๓,๓๐๐ | ๑๓,๓๐๐.๐๐ | ๑๐๐.๐๐ | |
| กรมส่งเสริมสหกรณ์ | | | | | |
| ๑. แนะนำ ส่งเสริมกลุ่มชาวบ้านในพื้นที่โครงการอันเนื่องมาจากพระราชดำริให้เกิดการรวมกลุ่มเพื่อช่วยเหลือและพัฒนาการประกอบอาชีพเกษตรกรโดยนำรูปแบบการบริหารจัดการสหกรณ์ไปประยุกต์ใช้ในการบริหารจัดการกลุ่ม | กลุ่ม ครั้ง | ๑ ๓ | ๑ ๒ | ๑๐๐.๐๐ ๖๖.๖๗ | พื้นที่กลุ่มเป้าหมายมีผู้ได้รับเชื้อไวรัสโคโรนา ๒๐๑๙ (Covid -๑๙) ซึ่งส่งผลกระทบต่อการทำงานและการจัดเวทีประชุมกลุ่มชาวบ้านในพื้นที่ |
| ๒. แนะนำ ส่งเสริมเกษตรกรในพื้นที่โครงการให้น้อมนำหลักปรัชญาของเศรษฐกิจพอเพียงไปใช้ในการดำเนินชีวิต และการทำเกษตรเพื่อการท่องเที่ยวเชิงอนุรักษ์ | ราย | ๓๐ | ๒๐ | ๖๖.๖๗ | |
| ๓. จัดเวทีประชุมกลุ่มชาวบ้านเพื่อร่วมกันวางแผนการดำเนินกิจกรรม และพัฒนาอาชีพเกษตรกรของสมาชิกกลุ่ม | ครั้ง | ๑ | ๑ | ๑๐๐.๐๐ | |
| | ราย | ๓๐ | ๒๐ | ๖๖.๖๗ | |
| ๓. งบประมาณเบิกจ่าย | บาท | ๑๑,๕๘๐ | ๗,๕๐๐.๐๐ | ๖๔.๗๗ | |
| สำนักงานปลัดกระทรวงเกษตรและสหกรณ์ | | | | | |
| ๑. ประสานและติดตามความก้าวหน้าการดำเนินงานโครงการ | ครั้ง | ๑๒ | ๘ | ๖๖.๖๗ | |
| ๒. จัดทำรายงานผลความก้าวหน้าการดำเนินงาน | ครั้ง | ๑๐ | ๗ | ๗๐.๐๐ | |
| ๓. งบประมาณที่เบิกจ่าย | บาท | ๑๒,๕๐๐ | ๑๐,๘๓๒.๕๐ | ๘๖.๖๖ | |

| แผนปฏิบัติงาน | หน่วย | การปฏิบัติงานปีงบประมาณ ๒๕๖๕ | | | คำชี้แจง ปัญหา/อุปสรรค |
|--|------------|------------------------------|---|--------------|---------------------------|
| | | เป้าหมาย | ผลงานสะสม (๑ ต.ค. ๖๔ - ๓๐ มิ.ย. ๖๕) | ร้อยละ | |
| สำนักงานเศรษฐกิจการเกษตร | | | | | |
| ๑. รวบรวมข้อมูลจากหน่วยงานที่เกี่ยวข้องในส่วนกลาง | ครั้ง | ๔ | ๓ | ๗๕.๐๐ | |
| ๒. ติดตามผลการดำเนินงานจากหน่วยงานที่เกี่ยวข้องในพื้นที่ | ครั้ง | ๑ | ๑ | ๑๐๐.๐๐ | |
| ๓. จัดทำสรุปรายงานผลการติดตามเสนอผู้บริหาร กษ. | ครั้ง | ๔ | ๓ | ๗๕.๐๐ | |
| ๔. งบประมาณที่เบิกจ่าย | บาท | ๒๐,๐๐๐ | ๒๐,๐๐๐.๐๐ | ๑๐๐.๐๐ | |
| งบประมาณรวมทั้งสิ้น | บาท | ๑,๔๕๖,๕๓๕ | ๙๖๓,๐๑๘ | ๖๖.๑๒ | |

ผู้รวบรวมรายงานของศูนย์ประเมินผล สศก. นายเกรียงศักดิ์ พูนเกิด ตำแหน่ง นักวิเคราะห์นโยบายและแผน

โทรศัพท์/โทรสาร ๐๒-๕๓๙-๘๒๖๗ E-mail: rdpcc๘๕๗@gmail.com

แผนงานยุทธศาสตร์เสริมสร้างพลังทางสังคม

โครงการอันเนื่องมาจากพระราชดำริ และโครงการที่มีการประยุกต์ใช้หลักปรัชญาของเศรษฐกิจพอเพียง

๒.๗ โครงการพัฒนาพื้นที่ราบเชิงเขาจังหวัดสระแก้ว - ปราจีนบุรี ตามพระราชดำริ

ไตรมาสที่ ๓ ตั้งแต่ ๑ ตุลาคม ๒๕๖๔ ถึง ๓๐ มิถุนายน ๒๕๖๕

หน่วยงานรับผิดชอบ

กรมชลประทาน กรมการข้าว กรมประมง กรมปศุสัตว์ กรมหม่อนไหม กรมพัฒนาที่ดิน สำนักงานการปฏิรูปที่ดินเพื่อเกษตรกรรม กรมตรวจบัญชีสหกรณ์ กรมส่งเสริมการเกษตร กรมส่งเสริมสหกรณ์ สำนักงานปลัดกระทรวงเกษตรและสหกรณ์ สำนักงานเศรษฐกิจการเกษตร

วัตถุประสงค์โครงการ

- เพื่อศึกษาทดลองการพัฒนาตามแนวทางการพัฒนาจิตใจ การประกอบอาชีพ และที่ดินทำกิน ควบคู่ไปกับการอนุรักษ์และฟื้นฟูทรัพยากรธรรมชาติและสิ่งแวดล้อม เพื่อแสดงไว้เป็นองค์ความรู้ในลักษณะพิพิธภัณฑ์ธรรมชาติที่มีชีวิต
- ขยายผลการพัฒนาสู่ประชาชนตามแนวทางของปรัชญาเศรษฐกิจพอเพียง ให้บริการและพัฒนาเพื่อการขยายผลตามแนวทางปรัชญาเศรษฐกิจพอเพียง เพื่อยกระดับความเป็นอยู่และคุณภาพชีวิตของประชาชน
- เพื่ออนุรักษ์ฟื้นฟูทรัพยากรธรรมชาติและสิ่งแวดล้อม เช่น ดิน น้ำ ป่าไม้ และสัตว์ เพื่อการพัฒนาชุมชนอย่างมั่นคงและยั่งยืน
- พัฒนาส่งเสริมการท่องเที่ยวสืบสานตามรอยพระราชปณิธาน (ตามรอยพ่อ) เพื่อการเรียนรู้ สร้างอาชีพ และสร้างรายได้แก่ประชาชน

ระยะเวลาของโครงการ

ปีงบประมาณ พ.ศ. ๒๕๖๕

งบประมาณโครงการ ปี ๒๕๖๕

จำนวน ๑,๘๒๓,๔๗๕ บาท

แผนและผลการปฏิบัติงานปีงบประมาณ ๒๕๖๕

| แผนปฏิบัติงาน | หน่วย | การปฏิบัติงานปีงบประมาณ ๒๕๖๕ | | | คำชี้แจง ปัญหา/อุปสรรค |
|---|-------|------------------------------|---|--------|---------------------------|
| | | เป้าหมาย | ผลงานสะสม (๑ ต.ค. ๖๔ - ๓๐ มิ.ย. ๖๕) | ร้อยละ | |
| กรมการข้าว | | | | | |
| ๑. จัดทำเวทีชุมชน | ครั้ง | ๑ | ๑ | ๑๐๐.๐๐ | |
| ๒. ถ่ายทอดองค์ความรู้เรื่องข้าว ติดตามกลุ่มอาชีพและวิเคราะห์ปัญหาาร่วมกัน | ราย | ๒๐ | ๒๐ | ๑๐๐.๐๐ | |

| แผนปฏิบัติงาน | หน่วย | การปฏิบัติงานปีงบประมาณ ๒๕๖๕ | | | คำชี้แจง ปัญหา/อุปสรรค |
|---|----------|------------------------------|---|--------|---------------------------|
| | | เป้าหมาย | ผลงานสะสม (๑ ต.ค. ๖๔ - ๓๐ มิ.ย. ๖๕) | ร้อยละ | |
| ๓. จัดทำแปลงเรียนรู้/แปลงขยายผล | ราย | ๒ | | ๐.๐๐ | ดำเนินการไตรมาส ๔ |
| ๔. จัดทำแปลงผลิตเมล็ดพันธุ์ข้าว และสนับสนุนปัจจัยการผลิต | ราย | ๔๐ | ๐ | ๐.๐๐ | |
| ๔. งบประมาณที่เบิกจ่าย | บาท | ๘๐,๐๐๐.๐๐ | ๒๓,๒๐๐.๐๐ | ๒๙.๐๐ | |
| กรมประมง | | | | | |
| ๑. ผลิตพันธุ์สัตว์น้ำ | ตัว | ๖๒๕,๐๐๐ | ๔๐๐,๐๐๐ | ๖๔.๐๐ | |
| ๒. ส่งเสริมและพัฒนาอาชีพการเพาะเลี้ยงสัตว์น้ำ | ราย | ๕๐ | ๕๐ | ๑๐๐.๐๐ | |
| ๓. จุดเรียนรู้และสาธิตการเพาะเลี้ยงสัตว์น้ำ | แห่ง | ๑ | ๑ | ๑๐๐.๐๐ | |
| ๔. งบประมาณที่เบิกจ่าย | บาท | ๙๔,๑๐๐.๐๐ | ๖๗,๙๐๐.๐๐ | ๗๒.๑๖ | |
| กรมปศุสัตว์ | | | | | |
| ๑. สร้างกระบวนการเรียนรู้แบบมีส่วนร่วม | ครั้ง | ๑ | ๑ | ๑๐๐.๐๐ | |
| | ราย | ๑๐ | ๑๐ | ๑๐๐.๐๐ | |
| ๒. การพัฒนาอาชีพเกษตรกร | กลุ่ม | ๑ | ๑ | ๑๐๐.๐๐ | |
| | ราย | ๑๐ | ๑๐ | ๑๐๐.๐๐ | |
| ๓. งบประมาณที่เบิกจ่าย | บาท | ๑๗,๔๐๐.๐๐ | ๑๗,๔๐๐.๐๐ | ๑๐๐.๐๐ | |
| กรมหม่อนไหม | | | | | |
| ๑. ฝึกอบรมเกษตรกร หลักสูตรการย้อมสีธรรมชาติด้วยวัสดุธรรมชาติ (๒ วัน) | ราย | ๑๐ | ๑๐ | ๑๐๐.๐๐ | |
| ๒. ส่งเสริมการปลูกหม่อนเลี้ยงไหม (สนับสนุนวัสดุสาธิต และฝึกปฏิบัติการเลี้ยงไหม) | โรงเรียน | ๑ | ๑ | ๑๐๐.๐๐ | |
| | ราย | ๘ | ๘ | ๑๐๐.๐๐ | |
| แก่โรงเรียน และเกษตรกร | | | | | |
| ๓. งบประมาณที่เบิกจ่าย | บาท | ๔๔,๐๐๐.๐๐ | ๔๔,๐๐๐.๐๐ | ๑๐๐.๐๐ | |

| แผนปฏิบัติงาน | หน่วย | การปฏิบัติงานปีงบประมาณ ๒๕๖๕ | | | คำชี้แจง ปัญหา/อุปสรรค |
|--|---------|------------------------------|---|--------|---------------------------|
| | | เป้าหมาย | ผลงานสะสม (๑ ต.ค. ๖๔ - ๓๐ มิ.ย. ๖๕) | ร้อยละ | |
| กรมพัฒนาที่ดิน | | | | | |
| ๑. สาธิตการทำปุ๋ยหมัก พด. | ไร่ | ๗๐ | ๕๐ | ๗๑.๔๓ | ดำเนินการไตรมาส ๔ |
| ๒. สาธิตการทำปุ๋ยหมักชีวภาพ | ไร่ | ๓๕๐ | ๒๖๐ | ๗๔.๒๘ | |
| ๓. ปรับปรุงศูนย์เรียนรู้ด้านการพัฒนาที่ดินในโครงการ | โครงการ | ๑ | ๐ | ๐.๐๐ | |
| ๔. งบประมาณที่เบิกจ่าย | บาท | ๓๔๔,๗๕๐.๐๐ | ๒๖๐,๙๐๐.๐๐ | ๗๕.๖๘ | |
| สำนักงานการปฏิรูปที่ดินเพื่อเกษตรกรรม | | | | | |
| ๑. จัดอบรมให้ความรู้ด้านการผลิตทางการเกษตรและการอยู่ร่วมกับป่าชุมชน | ราย | ๖๐ | ๖๐ | ๑๐๐.๐๐ | |
| - จังหวัดสระแก้ว | ราย | ๔๐ | ๔๐ | ๑๐๐.๐๐ | |
| - จังหวัดปราจีนบุรี | ราย | ๒๐ | ๒๐ | ๑๐๐.๐๐ | |
| ๒. สนับสนุนปัจจัยการผลิตทางการเกษตร | ราย | ๔ | ๓ | ๗๕.๐๐ | |
| ๓. งบประมาณที่เบิกจ่าย | บาท | ๘๑๗,๘๐๐.๐๐ | ๗๔๔,๖๐๐ | ๙๑.๐๕ | |
| กรมตรวจบัญชีสหกรณ์ | | | | | |
| ๑. อบรม/สอนแนะนำการจัดทำบัญชี | ราย | ๒๕ | ๒๕ | ๑๐๐.๐๐ | |
| ๒. กำกับ/แนะนำการจัดทำบัญชี | ราย | ๒๕ | ๒๕ | ๑๐๐.๐๐ | |
| ๓. ติดตามการจัดทำบัญชี | ราย | ๒๕ | ๒๕ | ๑๐๐.๐๐ | |
| ๔. งบประมาณที่เบิกจ่าย | บาท | ๙,๕๐๐.๐๐ | ๙,๕๐๐ | ๑๐๐.๐๐ | |
| กรมส่งเสริมการเกษตร | | | | | |
| ๑. ส่งเสริมและพัฒนาเป็นเกษตรกรต้นแบบ | | | | | |
| ๑.๑ ถ่ายทอดความรู้เทคโนโลยีด้านการเกษตรหลักสูตรการเกษตรตามแนวเศรษฐกิจพอเพียง | ราย | ๑๐๐ | ๑๐๐ | ๑๐๐.๐๐ | |
| ๑.๒ จัดทำแปลงเรียนรู้สำหรับเกษตรกรต้นแบบ | ราย | ๑๐ | ๑๐ | ๑๐๐.๐๐ | |

| แผนปฏิบัติงาน | หน่วย | การปฏิบัติงานปีงบประมาณ ๒๕๖๕ | | | คำชี้แจง ปัญหา/อุปสรรค |
|--|-----------------|------------------------------|---|------------------|---------------------------|
| | | เป้าหมาย | ผลงานสะสม (๑ ต.ค. ๖๔ - ๓๐ มิ.ย. ๖๕) | ร้อยละ | |
| ๒. การแปรรูปผลผลิตทางการเกษตรและพัฒนาผลิตภัณฑ์ | กลุ่ม | ๗ | ๓ | ๔๒.๘๖ | |
| ๓. งบประมาณที่เบิกจ่าย | บาท | ๑๗๐,๐๐๐.๐๐ | ๑๑๔,๓๐๐.๐๐ | ๖๗.๒๔ | |
| กรมส่งเสริมสหกรณ์ | | | | | |
| ๑. แนะนำ ส่งเสริมการดำเนินกิจการของสหกรณ์ ให้มีความเข้มแข็งและดำเนินการตามแผนพัฒนา สหกรณ์ที่กำหนด พร้อมน้อมนำหลักปรัชญาของ เศรษฐกิจพอเพียงมาประยุกต์ใช้ในการดำเนินงาน | สหกรณ์ ครั้ง | ๕ ๒๐ | ๕ ๒๐ | ๑๐๐.๐๐ ๑๐๐.๐๐ | |
| ๒. จัดประชุมเชิงปฏิบัติการเพื่อร่วมกันวิเคราะห์ การดำเนินงานของสหกรณ์ จุดอ่อน จุดแข็ง | ครั้ง ราย | ๕ ๑๐๐ | ๒ ๔๐ | ๔๐.๐๐ ๔๐.๐๐ | |
| ๓. สนับสนุนเงินอุดหนุนจัดจ้างเจ้าหน้าที่ ช่วยปฏิบัติงานด้านการจัดทำเอกสารต่าง ๆ ในสหกรณ์ (สหกรณ์การเกษตรท่าช้าง จำกัด) | สหกรณ์ ราย | ๑ ๑ | ๑ ๑ | ๑๐๐.๐๐ ๑๐๐.๐๐ | |
| ๔. สมาชิกสหกรณ์ในพื้นที่มีรายได้เพิ่มขึ้น เมื่อเทียบกับปีก่อน | ร้อยละ | ๖๐ | ๐ | ๐.๐๐ | ประเมินไตรมาส ๔ |
| ๕. งบประมาณที่เบิกจ่าย | บาท | ๑๒๕,๑๐๐.๐๐ | ๙๖,๑๐๐.๐๐ | ๗๖.๘๒ | |
| สำนักงานปลัดกระทรวงเกษตรและสหกรณ์ | | | | | |
| ๑. ประชุมสรุปผลการปฏิบัติงานหน่วยงานในสังกัดที่ดำเนินงานในพื้นที่ โครงการพื้นที่ราบเชิงเขาจังหวัดสระแก้ว-ปราจีนบุรี ตามพระราชดำริ | ครั้ง | ๑ | ๑ | ๑๐๐.๐๐ | |
| ๒. ประชุมสรุปติดตามผลการดำเนินงานหน่วยงานในสังกัดที่ดำเนินงานในพื้นที่ โครงการจังหวัดสระแก้ว-ปราจีนบุรี ตามพระราชดำริ | ครั้ง | ๑ | ๑ | ๑๐๐.๐๐ | |

| แผนปฏิบัติงาน | หน่วย | การปฏิบัติงานปีงบประมาณ ๒๕๖๕ | | | คำชี้แจง ปัญหา/อุปสรรค |
|---|------------|------------------------------|---|--------------|---------------------------|
| | | เป้าหมาย | ผลงานสะสม (๑ ต.ค. ๖๔ - ๓๐ มิ.ย. ๖๕) | ร้อยละ | |
| ๓. ประสานงาน อำนวยการ จัดประชุมคณะทำงาน | ครั้ง | ๒ | ๒ | ๑๐๐.๐๐ | |
| ๔. ระดมข้อมูลสู่ความต้องการ การส่งเสริม และพัฒนาอาชีพด้านการเกษตร อย่างมีส่วนร่วม ในตำบลบุพราหมณ์ แก่งดินสอ และทุ่งโพธิ์ อำเภอนาคี | ครั้ง | ๕ | ๔ | ๘๐.๐๐ | |
| ๕. ติดตามประสานงาน อำนวยการ รายงานผล การดำเนินงานของสหกรณ์ จุดอ่อน | ครั้ง | ๖ | ๕ | ๘๓.๓๓ | |
| ๖. งบประมาณที่เบิกจ่าย | บาท | ๙๖,๕๒๕.๐๐ | ๗๓,๗๐๐.๐๐ | ๗๖.๓๕ | |
| สำนักงานเศรษฐกิจการเกษตร | | | | | |
| ๑. รวบรวมข้อมูลจากหน่วยงานที่เกี่ยวข้องในส่วนกลาง | ครั้ง | ๔ | ๓ | ๗๕.๐๐ | |
| ๒. ติดตามผลการดำเนินงานในพื้นที่ | ครั้ง | ๑ | ๐ | ๐.๐๐ | ดำเนินการไตรมาส ๔ |
| ๓. จัดทำสรุปรายงานผลการติดตามเสนอผู้บริหาร | ครั้ง | ๔ | ๓ | ๗๕.๐๐ | |
| ๔. งบประมาณที่เบิกจ่าย | บาท | ๒๔,๓๐๐.๐๐ | ๐ | ๐.๐๐ | |
| งบประมาณรวมทั้งสิ้น | บาท | ๑,๘๒๓,๔๗๕.๐๐ | ๑,๔๕๑,๖๐๐.๐๐ | ๗๙.๖๑ | |

ผู้รวบรวมรายงานของศูนย์ประเมินผล สศก. นางยุพา ต่ายธานี ตำแหน่ง นักวิเคราะห์นโยบายและแผน

โทรศัพท์/โทรสาร ๐๒-๕๗๙-๘๒๖๗ E-mail: rdpc๘๕๗@gmail.com

แผนงานยุทธศาสตร์เสริมสร้างพลังทางสังคม

โครงการอันเนื่องมาจากพระราชดำริ และโครงการที่มีการประยุกต์ใช้หลักปรัชญาของเศรษฐกิจพอเพียง

๒.๘ โครงการศูนย์พัฒนาไม้ผลตามพระราชดำริ จังหวัดจันทบุรี

ไตรมาสที่ ๓ ตั้งแต่ ๑ ตุลาคม ๒๕๖๔ ถึง ๓๐ มิถุนายน ๒๕๖๕

หน่วยงานที่รับผิดชอบ

กรมวิชาการเกษตร กรมประมง กรมปศุสัตว์ กรมพัฒนาที่ดิน กรมตรวจบัญชีสหกรณ์ กรมส่งเสริมการเกษตร กรมส่งเสริมสหกรณ์ สำนักงานปลัดกระทรวงเกษตรและสหกรณ์ และสำนักงานเศรษฐกิจการเกษตร

วัตถุประสงค์โครงการ

เป็นแหล่งเรียนรู้ต้นแบบและแหล่งศึกษาและถ่ายทอดความรู้ทางการเกษตรด้านไม้ผลในระบบเกษตรดีที่เหมาะสม ให้แก่เกษตรกรและประชาชน กลุ่มเป้าหมายต่าง ๆ พัฒนาการผลิตไม้ผลชนิดต่างๆ ในรูปแบบเกษตรดีที่เหมาะสมที่มีคุณภาพมาตรฐานที่ดีเพื่อสร้างมูลค่าเพิ่มแก่ผลผลิต เพื่อสร้างโอกาสในการประกอบอาชีพและการมีงานทำให้กับประชาชนในพื้นที่ให้สามารถพึ่งตนเองได้ ด้วยการพัฒนาเป็นแหล่งท่องเที่ยวเชิงอนุรักษ์ ด้านการเกษตร และขยายผลการดำเนินงานสู่ชุมชนให้กว้างขวางยิ่งขึ้น เพื่ออนุรักษ์และบริหารจัดการทรัพยากรดินและน้ำในพื้นที่ศูนย์ฯ และชุมชน หมู่บ้านรอบศูนย์ฯ ให้เกิดประโยชน์สูงสุด สร้างภูมิคุ้มกันในอาชีพการเกษตรและรองรับการเปลี่ยนแปลงสภาพธรรมชาติต่าง ๆ เพื่อพัฒนาและปรับปรุง ประสิทธิภาพการบริหารจัดการศูนย์ฯ มุ่งบูรณาการดำเนินงานโดยกระบวนการมีส่วนร่วมของทุกภาคส่วน โดยมีประชาชนเป็นศูนย์กลาง

เป้าหมายของโครงการ

๑) พื้นที่ศูนย์พัฒนาไม้ผลตามพระราชดำริ จังหวัดจันทบุรี ดำเนินการทั้งสิ้น ๑๐๙.๙๙ ไร่ ๒) พื้นที่หมู่บ้านรอบศูนย์ ๘ หมู่บ้าน ๒๕,๒๕๐ ไร่

ระยะเวลาของโครงการ

ปีงบประมาณ พ.ศ. ๒๕๖๕

งบประมาณโครงการ ปี ๒๕๖๕

จำนวน ๑,๔๖๔,๘๓๐ บาท

แผนและผลการปฏิบัติงานปีงบประมาณ ๒๕๖๕

| แผนปฏิบัติงาน | หน่วย | การปฏิบัติงานปีงบประมาณ ๒๕๖๕ | | | คำชี้แจง ปัญหา/อุปสรรค |
|--|-------|------------------------------|---|--------|---------------------------|
| | | เป้าหมาย | ผลงานสะสม (๑ ต.ค. ๖๔ - ๓๐ มิ.ย. ๖๕) | ร้อยละ | |
| กรมวิชาการเกษตร ๑. การถ่ายทอดองค์ความรู้ทางวิชาการด้านพืชและเทคโนโลยี ทางการเกษตรด้านพืช | | | | | |

| แผนปฏิบัติงาน | หน่วย | การปฏิบัติงานปีงบประมาณ ๒๕๖๕ | | | ค่าชี้แจง ปัญหา/อุปสรรค |
|---|-------|------------------------------|---|--------|----------------------------|
| | | เป้าหมาย | ผลงานสะสม (๑ ต.ค. ๖๔ - ๓๐ มิ.ย. ๖๕) | ร้อยละ | |
| ๑.๑ การฝึกอบรม | ราย | ๘๐ | ๘๐ | ๑๐๐.๐๐ | |
| ๑.๒ จัดทำแปลงสาธิต/แปลง | ไร่ | ๑๐๙ | ๑๐๙ | ๑๐๐.๐๐ | |
| ๒. งบประมาณที่เบิกจ่าย | บาท | ๙๕๓,๗๕๐ | ๗๑๑,๕๖๑.๗๘ | ๗๔.๖๑ | |
| กรมประมง | | | | | |
| ๑. จุดเรียนรู้และสาธิตการเพาะเลี้ยงสัตว์น้ำ | แห่ง | ๑ | ๑ | ๑๐๐.๐๐ | |
| ๒. งบประมาณที่เบิกจ่าย | บาท | ๒๙,๑๐๐ | ๙,๖๘๐ | ๓๓.๒๖ | |
| กรมปศุสัตว์ | | | | | |
| ๑. สาธิตการเลี้ยงสุกร | ตัว | ๑๐ | ๕ | ๕๐.๐๐ | |
| ๒. สาธิตการเลี้ยงสัตว์ปีก | ตัว | ๒๐ | ๒๐ | ๑๐๐.๐๐ | |
| ๓. งบประมาณที่เบิกจ่าย | บาท | ๒๗,๘๐๐ | ๑๓,๙๐๐ | ๕๐.๐๐ | |
| กรมพัฒนาที่ดิน | | | | | |
| ๑. สาธิตการทำปุ๋ยหมัก พด. | ไร่ | ๖๐ | ๔๕ | ๗๕.๐๐ | |
| ๒. สาธิตการทำกาใช้น้ำหมักชีวภาพ | ไร่ | ๒๐๐ | ๑๕๐ | ๗๕.๐๐ | |
| ๓. งบประมาณที่เบิกจ่าย | บาท | ๒๑๗,๐๐๐ | ๑๒๒,๒๙๕ | ๕๖.๓๖ | |
| กรมตรวจบัญชีสหกรณ์ | | | | | |
| ๑. อบรม/สอนแนะนำการจัดทำบัญชี | ราย | ๑๐ | ๑๐ | ๑๐๐.๐๐ | |
| ๒. กำกับ/แนะนำการจัดทำบัญชี | ราย | ๑๐ | ๑๐ | ๑๐๐.๐๐ | |
| ๓. ติดตามการจัดทำบัญชี | ราย | ๑๐ | ๑๐ | ๑๐๐.๐๐ | |
| ๔. งบประมาณที่เบิกจ่าย | บาท | ๓,๘๐๐ | ๓,๘๐๐ | ๑๐๐.๐๐ | |
| กรมส่งเสริมการเกษตร | | | | | |
| ๑. ส่งเสริมและพัฒนาเป็นเกษตรกรต้นแบบ | | | | | |
| ๑.๑ การถ่ายทอดความรู้เทคโนโลยีด้านการเกษตรการหลักสูตร | ราย | ๑๐๐ | ๑๐๑ | ๑๐๑.๐๐ | |
| การเกษตรตามแนวเศรษฐกิจพอเพียง | | | | | |

| แผนปฏิบัติงาน | หน่วย | การปฏิบัติงานปีงบประมาณ ๒๕๖๕ | | | คำชี้แจง ปัญหา/อุปสรรค |
|--|----------------|------------------------------|---|------------------|---------------------------|
| | | เป้าหมาย | ผลงานสะสม (๑ ต.ค. ๖๔ - ๓๐ มิ.ย. ๖๕) | ร้อยละ | |
| ๑.๒ จัดทำแปลงเรียนรู้สำหรับเกษตรกรต้นแบบ | ราย | ๕ | ๕ | ๑๐๐.๐๐ | |
| ๑.๓ ส่งเสริมการเลี้ยงชันโรง | รัง | ๘๐ | ๘๐ | ๑๐๐.๐๐ | |
| ส่วนร่วมและฝึกปฏิบัติ | | | | | |
| ๒.๑ การเลี้ยงชันโรง | รัง | ๒๐ | ๒๐ | ๑๐๐.๐๐ | |
| ๒.๒ การเลี้ยงผึ้งโพรง | รัง | ๕ | ๕ | ๑๐๐.๐๐ | |
| ๓. งบประมาณที่เบิกจ่าย | บาท | ๑๗๗,๕๐๐ | ๑๖๙,๓๖๐ | ๙๕.๔๑ | |
| กรมส่งเสริมสหกรณ์ | | | | | |
| ๑. แนะนำ ส่งเสริมกลุ่มชาวบ้านในพื้นที่โครงการอันเนื่องมาจากพระราชดำริ ให้เกิดการรวมกลุ่ม เพื่อช่วยเหลือ และพัฒนาการประกอบ อาชีพเกษตรโดยนำรูปแบบการบริหารจัดการสหกรณ์ ไปประยุกต์ใช้ในการบริหารจัดการกลุ่ม | กลุ่ม ครั้ง | ๑ ๓ | ๑ ๓ | ๑๐๐.๐๐ ๑๐๐.๐๐ | |
| ๒. แนะนำ ส่งเสริมเกษตรกรในพื้นที่โครงการให้น้อมนำหลักปรัชญาของเศรษฐกิจพอเพียงไปใช้ในการดำเนินชีวิต และการทำเกษตรอินทรีย์ เพื่อลดการใช้สารเคมี | ราย | ๓๐ | ๒๕ | ๘๓.๓๓ | |
| ๓. จัดเวทีประชุมกลุ่มชาวบ้านเพื่อร่วมกันวางแผนการดำเนินกิจกรรมและพัฒนาอาชีพ เกษตรของสมาชิกกลุ่ม | ครั้ง | ๑ | ๑ | ๑๐๐.๐๐ | |
| | ราย | ๓๐ | ๒๕ | ๘๓.๓๓ | |
| ๔. งบประมาณเบิกจ่าย | บาท | ๑๑,๕๘๐ | ๘,๐๕๐ | ๖๙.๕๒ | |
| สำนักงานปลัดกระทรวงเกษตรและสหกรณ์ | | | | | |
| ๑. กิจกรรม "ช่วยพ่อทำสวน" ครั้งที่ ๖ เนื่องในวันคล้ายวันเฉลิมพระชนมพรรษาพระบาทสมเด็จพระบรมชนกาธิเบศร มหาภูมิพลอดุลยเดชมหาราช บรมนาถบพิตร | ราย | ๗๐ | ๗๐ | ๑๐๐.๐๐ | |
| ๒. งบประมาณที่เบิกจ่าย | บาท | ๒๐,๐๐๐ | ๒๐,๐๐๐ | ๑๐๐.๐๐ | |

| แผนปฏิบัติงาน | หน่วย | การปฏิบัติงานปีงบประมาณ ๒๕๖๕ | | | ค่าใช้จ่าย ปัญหา/อุปสรรค |
|--|------------|------------------------------|---|--------------|-----------------------------|
| | | เป้าหมาย | ผลงานสะสม (๑ ต.ค. ๖๔ - ๓๐ มิ.ย. ๖๕) | ร้อยละ | |
| สำนักงานเศรษฐกิจการเกษตร | | | | | |
| ๑. รวบรวมข้อมูลจากหน่วยงานที่เกี่ยวข้องในส่วนกลาง | ครั้ง | ๔ | ๓ | ๗๕.๐๐ | |
| ๒. ติดตามผลการดำเนินงานในพื้นที่จากเกษตรกร ที่เข้าร่วมโครงการและหน่วยงานที่เกี่ยวข้อง | ครั้ง | ๑ | ๐ | ๐.๐๐ | |
| ๓. จัดทำสรุปรายงานผลการติดตามเสนอผู้บริหาร กษ. | ครั้ง | ๔ | ๓ | ๗๕.๐๐ | |
| ๔. งบประมาณที่เบิกจ่าย | บาท | ๒๔,๓๐๐ | ๒๐,๘๕๐ | ๘๕.๘๐ | |
| งบประมาณรวมทั้งสิ้น | บาท | ๑,๔๖๔,๘๓๐ | ๑,๐๗๙,๔๙๗ | ๗๓.๖๙ | |

รายงานของศูนย์ประเมินผล สศค. น.ส.ชฎาธาร สุขเจริญ ตำแหน่ง เศรษฐกรชำนาญการพิเศษ และนางสาวณัฐธยาน์ งามประภาพร ตำแหน่ง เศรษฐกรชำนาญการ

โทรศัพท์/โทรสาร ๐๒-๕๗๙-๘๒๖๗ E-mail: rdpc๘๕๗@gmail.com

แผนงานยุทธศาสตร์เสริมสร้างพลังทางสังคม
โครงการอันเนื่องมาจากพระราชดำริ และโครงการที่มีการประยุกต์ใช้หลักปรัชญาของเศรษฐกิจพอเพียง
๒.๙ โครงการศูนย์บริการการพัฒนาปลวกแดงตามพระราชดำริ จังหวัดระยอง
ไตรมาสที่ ๓ ตั้งแต่ ๑ ตุลาคม ๒๕๖๔ ถึง ๓๐ มิถุนายน ๒๕๖๕

หน่วยงานที่รับผิดชอบ กรมส่งเสริมการเกษตร กรมการข้าว กรมประมง กรมปศุสัตว์ กรมวิชาการเกษตร กรมชลประทาน กรมพัฒนาที่ดิน กรมตรวจบัญชีสหกรณ์ กรมส่งเสริมสหกรณ์ สำนักงานปลัดกระทรวงเกษตรและสหกรณ์ และสำนักงานเศรษฐกิจการเกษตร

วัตถุประสงค์โครงการ ดำเนินงานสนองพระราชดำริที่ได้พระราชทานไว้ได้ครบถ้วนและถูกต้อง โดยปรับเปลี่ยนกระบวนการพัฒนาในเชิงคุณภาพให้มากยิ่งขึ้น ส่งเสริมพัฒนาและบริการการฝึกอาชีพ แหล่งเรียนรู้ และแหล่งท่องเที่ยว ในรูปแบบพิพิธภัณฑ์ธรรมชาติที่มีชีวิตตามแนวพระราชดำริ ไปยังประชาชนให้สามารถนำไปปรับใช้ในไร่นาของตนเองได้อย่างเหมาะสม สอดคล้องสอดคล้องกับธรรมชาติและสิ่งแวดล้อม และสามารถพึ่งพาตนเองได้อย่างยั่งยืน ตามหลักปรัชญาของเศรษฐกิจพอเพียง บูรณาการการส่งเสริมและพัฒนาการบริหารจัดการทรัพยากร และโครงสร้างพื้นฐานของศูนย์บริการตามแนวพระราชดำริ ให้มีประสิทธิภาพ ต้นแบบของการดำเนินงานสนองพระราชดำริได้ครบถ้วนถูกต้อง สามารถบริการประชาชนในจังหวัดระยองและภาคตะวันออก ได้อย่างมีประสิทธิภาพ และยั่งยืน ประชาชนได้รับการบริการอาชีพ แหล่งเรียนรู้ และแหล่งท่องเที่ยวในรูปแบบพิพิธภัณฑ์ธรรมชาติที่มีชีวิตตามแนวพระราชดำริ จากศูนย์บริการฯ ไปปรับใช้ในไร่นาของตนเองอย่างเหมาะสม สามารถพึ่งพาตนเองได้อย่างยั่งยืน ตามหลักปรัชญาของเศรษฐกิจพอเพียง ศูนย์บริการฯ เป็นองค์กรสนองพระราชดำริที่มีสมรรถนะสูง

เป้าหมายของโครงการ ต้นแบบของการดำเนินงานสนองพระราชดำริได้ครบถ้วนถูกต้อง สามารถบริการประชาชนในจังหวัดระยองและภาคตะวันออก ได้อย่างมีประสิทธิภาพ และยั่งยืน ประชาชนได้รับการบริการอาชีพ แหล่งเรียนรู้ และแหล่งท่องเที่ยวในรูปแบบพิพิธภัณฑ์ธรรมชาติที่มีชีวิตตามแนวพระราชดำริ จากศูนย์บริการฯ ไปปรับใช้ในไร่นาของตนเองอย่างเหมาะสม สามารถพึ่งพาตนเองได้อย่างยั่งยืน ตามหลักปรัชญาของเศรษฐกิจพอเพียง ศูนย์บริการฯ เป็นองค์กรสนองพระราชดำริที่มีสมรรถนะสูง

ระยะเวลาของโครงการ ปีงบประมาณ พ.ศ. ๒๕๖๕

งบประมาณโครงการ ปี ๒๕๖๕ จำนวน ๑,๓๐๒,๗๓๐ บาท

แผนและผลการปฏิบัติงานปีงบประมาณ ๒๕๖๕

| แผนปฏิบัติงาน | หน่วย | การปฏิบัติงานปีงบประมาณ ๒๕๖๕ | | | คำชี้แจง ปัญหา/อุปสรรค |
|---|-------|------------------------------|---|--------|---------------------------|
| | | เป้าหมาย | ผลงานสะสม (๑ ต.ค. ๖๔ - ๓๐ มิ.ย. ๖๕) | ร้อยละ | |
| กรมส่งเสริมการเกษตร ๑. ส่งเสริมและพัฒนาเป็นเกษตรกรต้นแบบ ๑.๑ การถ่ายทอดความรู้เทคโนโลยีด้านการเกษตร หลักสูตร การเกษตรตามแนวเศรษฐกิจพอเพียง | ราย | ๑๐๐ | ๑๐๐ | ๑๐๐.๐๐ | |

| แผนปฏิบัติงาน | หน่วย | การปฏิบัติงานปีงบประมาณ ๒๕๖๕ | | | คำชี้แจง ปัญหา/อุปสรรค |
|---|--------------|------------------------------|---|------------------|--------------------------------|
| | | เป้าหมาย | ผลงานสะสม (๑ ต.ค. ๖๕ - ๓๐ มิ.ย. ๖๕) | ร้อยละ | |
| ๑.๒ จัดทำแปลงเรียนรู้สำหรับเกษตรกรต้นแบบ | ราย | ๕ | ๕ | ๑๐๐.๐๐ | |
| ๒. ดูแลแปลงแม่พันธุ์และแปลงรวบรวมพันธุ์ | ไร่ | ๘๐ | ๐ | ๐.๐๐ | |
| ๓. ดูแลจุดเรียนรู้ภายในศูนย์ฯ | จุด | ๕ | ๓ | ๖๐.๐๐ | |
| ๔. งบประมาณที่เบิกจ่าย | บาท | ๕๐๘,๐๐๐ | ๒๔๕,๘๖๔ | ๔๘.๓๙ | |
| กรมการข้าว | | | | | |
| ๑. ดูแลแปลงเรียนรู้การผลิตข้าว | ไร่ | ๓ | ๓ | ๑๐๐.๐๐ | |
| ๒. การถ่ายทอดความรู้ การติดตามและขยายผล | ราย | ๕๓ | ๑ | ๑.๘๙ | |
| ๓. งบประมาณเบิกจ่าย | บาท | ๒๒๐,๐๐๐ | ๑๔๖,๓๖๓ | ๖๖.๕๓ | |
| กรมประมง | | | | | |
| ๑. ผลิตพันธุ์สัตว์น้ำ | พันตัว | ๒,๐๐๐ | ๑,๐๙๐ | ๕๔.๕๐ | |
| ๒. งบประมาณที่เบิกจ่าย | บาท | ๒๐๘,๐๐๐ | ๑๐๙,๖๑๐ | ๕๒.๗๐ | |
| กรมปศุสัตว์ | | | | | |
| ๑. สาธิตการเลี้ยงสัตว์ปีก | ตัว | ๒๐ | ๔๐ | ๒๐๐.๐๐ | |
| ๒. สร้างกระบวนการเรียนรู้แบบมีส่วนร่วม | ราย ครั้ง | ๔๐ ๔ | ๔๐ ๔ | ๑๐๐.๐๐ ๑๐๐.๐๐ | |
| ๓. พัฒนาอาชีพเกษตรกร | ราย ครั้ง | ๒๐ ๒ | ๐ ๐ | ๐.๐๐ ๐.๐๐ | มีแผนดำเนินงานช่วงเดือนสิงหาคม |
| ๔. งบประมาณที่เบิกจ่าย | บาท | ๔๒,๘๐๐ | ๔๒,๕๕๖ | ๙๙.๔๓ | |
| กรมพัฒนาที่ดิน | | | | | |
| ๑. สาธิตการทำกาไรใช้น้ำหมักชีวภาพ | ไร่ | ๑๐๐ | ๑๐๐ | ๑๐๐.๐๐ | |
| ๒. สาธิตการทำปุ๋ยหมักตามสูตรของกรมพัฒนาที่ดิน | ไร่ | ๕๐ | ๕๐ | ๑๐๐.๐๐ | |

| แผนปฏิบัติงาน | หน่วย | การปฏิบัติงานปีงบประมาณ ๒๕๖๕ | | | คำชี้แจง ปัญหา/อุปสรรค |
|--|-------------|------------------------------|---|--------|---------------------------|
| | | เป้าหมาย | ผลงานสะสม (๑ ต.ค. ๖๔ - ๓๐ มิ.ย. ๖๕) | ร้อยละ | |
| ๓. ปรับปรุงจุดเรียนรู้ด้านการพัฒนาที่ดินในโครงการฯ และดูแลรักษาพื้นที่โครงการฯ | โครงการ | ๑ | ๐ | ๐.๐๐ | |
| ๔. งบประมาณที่เบิกจ่าย | บาท | ๒๖๐,๕๐๐ | ๒๑๕,๑๙๐ | ๘๒.๖๑ | |
| กรมตรวจบัญชีสหกรณ์ | | | | | |
| ๑. อบรม/สอนแนะนำการจัดทำบัญชี | ราย | ๑๕ | ๑๕ | ๑๐๐.๐๐ | |
| ๒. กำกับ/แนะนำการจัดทำบัญชี | ราย | ๑๕ | ๑๕ | ๑๐๐.๐๐ | |
| ๓. ติดตามการจัดทำบัญชี | ราย | ๑๕ | ๑๕ | ๑๐๐.๐๐ | |
| ๔. งบประมาณที่เบิกจ่าย | บาท | ๕,๗๐๐ | ๕,๗๐๐ | ๑๐๐.๐๐ | |
| กรมส่งเสริมสหกรณ์ | | | | | |
| ๑. แนะนำ ส่งเสริมการดำเนินงานของสหกรณ์ให้มีความเข้มแข็งและดำเนินการตาม แผนพัฒนาสหกรณ์ที่กำหนด พร้อมน้อมนำหลักปรัชญาของเศรษฐกิจพอเพียงมาประยุกต์ใช้ ในการดำเนินงาน | สหกรณ์ | ๑ | ๑ | ๑๐๐.๐๐ | |
| | ครั้ง | ๔ | ๔ | ๑๐๐.๐๐ | |
| ๒. จัดประชุมเชิงปฏิบัติการเพื่อร่วมกันวิเคราะห์การดำเนินงานของสหกรณ์จุดอ่อน จุดแข็ง แล้วนำผลที่ได้มากำหนดเป็นแผนงานประจำปีและพัฒนาสหกรณ์ให้บรรลุตามวัตถุประสงค์ และตัวชี้วัดของโครงการ | ครั้ง | ๑ | ๑ | ๑๐๐.๐๐ | |
| | ราย | ๒๐ | ๒๐ | ๑๐๐.๐๐ | |
| ๓. สมาชิกสหกรณ์ในพื้นที่ที่มีรายได้จากการผลิตและจำหน่ายสินค้าเกษตร | ไม่น้อยกว่า | ๓ | ๐ | ๐.๐๐ | |
| | ร้อยละ | | | | |
| ๔. งบประมาณที่เบิกจ่าย | บาท | ๘,๗๘๐ | ๗,๔๙๐ | ๘๕.๓๑ | |

| แผนปฏิบัติงาน | หน่วย | การปฏิบัติงานปีงบประมาณ ๒๕๖๕ | | | คำชี้แจง ปัญหา/อุปสรรค |
|--|------------|------------------------------|---|--------------|---------------------------|
| | | เป้าหมาย | ผลงานสะสม (๑ ต.ค. ๖๔ - ๓๐ มิ.ย. ๖๕) | ร้อยละ | |
| สำนักงานปลัดกระทรวงเกษตรและสหกรณ์ | | | | | |
| ๑. จัดประชุมคณะอนุกรรมการดำเนินงานโครงการศูนย์บริการฯ และการประชุมอื่นๆ ที่เกี่ยวข้อง | ครั้ง | ๔ | ๓ | ๗๕.๐๐ | |
| ๒. ประชาสัมพันธ์ และการจัดงานประจำปีของศูนย์บริการฯ | ครั้ง | ๒ | ๑ | ๕๐.๐๐ | |
| ๓. ประสานอำนาจการ และติดตามผลการดำเนินงาน | ครั้ง | ๑๐ | ๗ | ๗๐.๐๐ | |
| ๔. งบประมาณที่เบิกจ่าย | บาท | ๒๐,๐๐๐ | ๑๐,๗๒๕ | ๕๓.๖๓ | |
| สำนักงานเศรษฐกิจการเกษตร | | | | | |
| ๑. รวบรวมข้อมูลจากหน่วยงานที่เกี่ยวข้องในส่วนกลาง เพื่อจัดทำรายงาน เสนอผู้บริหารของกระทรวงเกษตรและสหกรณ์ | ครั้ง | ๔ | ๓ | ๗๕.๐๐ | |
| ๒. ติดตามผลการดำเนินงานในพื้นที่จากเกษตรกรที่เข้าร่วมโครงการ และหน่วยงานที่เกี่ยวข้อง | ครั้ง | ๑ | ๑ | ๑๐๐.๐๐ | |
| ๓. จัดทำสรุปรายงานผลการติดตามเสนอผู้บริหารกระทรวงเกษตรและสหกรณ์ | ครั้ง | ๔ | ๓ | ๗๕.๐๐ | |
| ๔. งบประมาณที่เบิกจ่าย | บาท | ๒๘,๙๕๐ | ๒๗,๒๓๐ | ๙๔.๐๖ | |
| งบประมาณรวมทั้งสิ้น | บาท | ๑,๓๐๒,๗๓๐ | ๘๑๐,๗๐๘ | ๖๒.๒๓ | |

ผู้รวบรวมรายงานของศูนย์ประเมินผล สศค. นายศุภกฤษณ์ บุญไทย ตำแหน่ง เศรษฐกร

โทรศัพท์/โทรสาร ๐๒-๕๗๙-๘๒๖๗ E-mail: rdpc๘๕๗@gmail.com

แผนงานยุทธศาสตร์เสริมสร้างพลังทางสังคม

โครงการอันเนื่องมาจากพระราชดำริ และโครงการที่มีการประยุกต์ใช้หลักปรัชญาของเศรษฐกิจพอเพียง

๒.๑๐ โครงการศูนย์พัฒนาปศุสัตว์ตามพระราชดำริ อำเภอด่านซ้าย จังหวัดเลย

ไตรมาสที่ ๓ ตั้งแต่ ๑ ตุลาคม ๒๕๖๔ ถึง ๓๐ มิถุนายน ๒๕๖๕

หน่วยงานรับผิดชอบ

กรมปศุสัตว์ กรมประมง กรมวิชาการเกษตร กรมหม่อนไหม กรมพัฒนาที่ดิน กรมตรวจบัญชีสหกรณ์ กรมส่งเสริมการเกษตร กรมส่งเสริมสหกรณ์ สำนักงานปลัดกระทรวงเกษตรและสหกรณ์ และสำนักงานเศรษฐกิจการเกษตร

วัตถุประสงค์โครงการ

เพื่อสนองพระบาทสมเด็จพระบรมชนกาธิเบศร มหาภูมิพลอดุลยเดชมหาราช บรมนาถบพิตร และสมเด็จพระกนิษฐาธิราชเจ้า กรมสมเด็จพระเทพรัตนราชสุดาฯ สยามบรมราชกุมารี ที่พระราชทานให้ศูนย์พัฒนาปศุสัตว์ตามพระราชดำริ อำเภอด่านซ้าย จังหวัดเลย เป็นศูนย์กลางการผลิตพันธุ์สัตว์ และส่งเสริมขยายพันธุ์สัตว์ ไปสู่โครงการอันเนื่องมาจากพระราชดำริที่ขาดแคลน และราษฎรที่ยากจนในเขตพื้นที่ไม่ไกลจากศูนย์ เพื่อศึกษาวิจัยเทคโนโลยีด้านปศุสัตว์ และการเกษตรผสมผสานที่เหมาะสมกับสภาพพื้นที่ เพื่อเป็นศูนย์พัฒนาการปศุสัตว์ และการเกษตรผสมผสาน เป็นแหล่งเรียนรู้และฝึกอบรม เป็นตัวอย่างให้เกษตรกร และผู้สนใจนำไปพัฒนาการประกอบอาชีพตามแนวทางปรัชญาเศรษฐกิจพอเพียง และขยายผลการพัฒนาสู่พื้นที่เป้าหมายให้มีการพัฒนาอย่างยั่งยืน

เป้าหมายของโครงการ

พื้นที่โครงการ : ที่ดินในพระปรมาภิไธย จำนวน ๔ แปลง เนื้อที่รวม ๑๕๑ ไร่ ๓ งาน ๕๗ ตารางวา และที่ดินสาธารณประโยชน์ที่ขอใช้ประโยชน์เพิ่มเติม ป่าโคกตงน้อย เนื้อที่ประมาณ ๗๐๐ ไร่

พื้นที่เป้าหมายส่งเสริม : ๑) โรงเรียนตำรวจตระเวนชายแดนในจังหวัดเลย ๒) พื้นที่รอบศูนย์พัฒนาปศุสัตว์ตามพระราชดำริ อำเภอด่านซ้าย จังหวัดเลย

๓) พื้นที่พัฒนาเพื่อความมั่นคงชายแดน จังหวัดเลย เพชรบูรณ์ พิษณุโลก และอุดรดิตถ์ ๔) พื้นที่อำเภอต่าง ๆ ของจังหวัดเลย ๕) พื้นที่โครงการอันเนื่องมาจากพระราชดำริ ภาคตะวันออกเฉียงเหนือ และภาคเหนือ

ประชากรเป้าหมาย : ๑) โรงเรียนโครงการตามพระราชดำริ นักเรียน และผู้ปกครองนักเรียน ๒) เกษตรกรในพื้นที่พัฒนาเพื่อความมั่นคงชายแดน ๓) เกษตรกรในพื้นที่โครงการอันเนื่องมาจากพระราชดำริ ๔) เกษตรกรที่มีฐานะยากจน ๕) ราษฎรผู้สนใจทั่วไป ๖) ประชาชนผู้ด้อยโอกาส

เป้าหมายการดำเนินงาน : ๑) เกิดความมั่นคงด้านอาหารระดับครัวเรือน ไม่น้อยกว่า ๓,๐๐๐ ครัวเรือน ๒) เด็กนักเรียนมีอาหารโปรตีนบริโภคอย่างเพียงพอ ไม่น้อยกว่า ๗๐ โรงเรียน

ระยะเวลาของโครงการ

ปีงบประมาณ พ.ศ. ๒๕๖๕

งบประมาณโครงการ ปี ๒๕๖๕

จำนวน ๒,๕๔๗,๐๒๙.๔ บาท

แผนและผลการปฏิบัติงานปีงบประมาณ ๒๕๖๕

| แผนปฏิบัติงาน | หน่วย | การปฏิบัติงานปีงบประมาณ ๒๕๖๕ | | | คำชี้แจง ปัญหา/อุปสรรค |
|--|----------|------------------------------|---|--------|---------------------------|
| | | เป้าหมาย | ผลงานสะสม (๑ ต.ค. ๖๔ - ๓๐ มิ.ย. ๖๕) | ร้อยละ | |
| กรมปศุสัตว์ | | | | | |
| ๑. สาคิดการเลี้ยงสัตว์ปีก | ราย | ๑๐๐ | ๑๐๐ | ๑๐๐.๐๐ | |
| ๒. ผลิตลูกสัตว์ปีก | ตัว | ๑,๐๐๐ | ๙๑๒ | ๙๑.๒๐ | |
| ๓. สาคิดการเลี้ยงสุกร | ตัว | ๑๐ | ๑๐ | ๑๐๐.๐๐ | |
| ๔. ผลิตลูกสุกร | ตัว | ๑๒๐ | ๓๑ | ๒๕.๘๓ | |
| ๕. ปลุกพีชอาหารสัตว์ | ไร่ | ๑๐ | ๑๐ | ๑๐๐.๐๐ | |
| ๖. สร้างกระบวนการเรียนรู้แบบมีส่วนร่วม | ครั้ง | ๖ | ๖ | ๑๐๐.๐๐ | |
| | ราย | ๖๐ | ๖๐ | ๑๐๐.๐๐ | |
| ๗. พัฒนาอาชีพเกษตรกร | กลุ่ม | ๔ | ๔ | ๑๐๐.๐๐ | |
| | ราย | ๔๐ | ๔๐ | ๑๐๐.๐๐ | |
| ๘. สร้างกระบวนการเรียนรู้เกษตรกรมัยยืน (โรงเรียน) | โรงเรียน | ๕ | ๕ | ๑๐๐.๐๐ | |
| ๙. งบประมาณที่เบิกจ่าย | บาท | ๑,๔๗๙,๔๐๐ | ๑,๒๑๓,๑๐๐ | ๘๒.๐๐ | |
| กรมประมง | | | | | |
| ๑. ผลิตพันธุ์สัตว์น้ำ | ตัว | ๕๐๐,๐๐๐ | ๓๕๐,๐๐๐ | ๗๐.๐๐ | |
| ๒. ส่งเสริมและพัฒนาอาชีพการเพาะเลี้ยงสัตว์น้ำ | ราย | ๔๐ | ๑๐ | ๒๕.๐๐ | |
| ๓. จุดเรียนรู้และสาคิดการเพาะเลี้ยงสัตว์น้ำ | แห่ง | ๑ | ๑ | ๑๐๐.๐๐ | |
| ๔. งบประมาณที่เบิกจ่าย | บาท | ๑๐๓,๒๐๐ | ๔๗,๕๐๐ | ๔๖.๐๓ | |
| กรมหม่อนไหม | | | | | |
| ๑. กิจกรรมการส่งเสริมการย้อมสีธรรมชาติ ผักอบรม หลักสูตร การย้อมสีธรรมชาติ จำนวน ๓ วัน โรงเรียนบ้านเลยวังไสย์ ต.เลยวังไสย์ อ.ภูหลวง จ.เลย (รร.ขยายผล) | ราย | ๑๐ | ๑๐ | ๑๐๐.๐๐ | |

| แผนปฏิบัติงาน | หน่วย | การปฏิบัติงานปีงบประมาณ ๒๕๖๕ | | | คำชี้แจง ปัญหา/อุปสรรค |
|---|-------|------------------------------|---|--------|----------------------------|
| | | เป้าหมาย | ผลงานสะสม (๑ ต.ค. ๖๔ - ๓๐ มิ.ย. ๖๕) | ร้อยละ | |
| ๒. กิจกรรมการดูแลรักษา แปลงหม่อนภายในศูนย์พัฒนาปศุสัตว์ ตามพระราชดำริ อ.ด่านซ้าย จ.เลย | ไร่ | ๔ | ๔ | ๑๐๐.๐๐ | บริหารจัดการงบประมาณ งวด ๒ |
| ๓. งบประมาณที่เบิกจ่าย | บาท | ๓๑,๑๐๐ | ๒๗,๐๔๐ | ๘๖.๘๕ | |
| กรมวิชาการเกษตร | | | | | |
| ๑. จำนวนเกษตรกรที่ผ่านการถ่ายทอดองค์ความรู้ทางวิชาการด้านพืช และเทคโนโลยีการเกษตรด้านพืช (เกษตรกรขยายผล) | ราย | ๑๐ | ๐ | ๐.๐๐ | อยู่ในระหว่างดำเนินการ |
| ๒. จำนวนพื้นที่จัดทำแปลงเรียนรู้การถ่ายทอดเทคโนโลยี ทางการเกษตรด้านพืช | ไร่ | ๑๐ | ๐ | ๐.๐๐ | อยู่ในระหว่างดำเนินการ |
| ๓. งบประมาณที่เบิกจ่าย | บาท | ๑๙๕,๐๐๐ | ๑๔๖,๒๔๕ | ๗๕.๐๐ | |
| กรมพัฒนาที่ดิน | | | | | |
| ๑. สาธิตการทำกรใช้น้ำหมักชีวภาพ | ไร่ | ๑๕๐ | ๑๕๐ | ๑๐๐.๐๐ | |
| ๒. สาธิตการทำปุ๋ยหมัก พด. | ไร่ | ๕๐ | ๕๐ | ๑๐๐.๐๐ | |
| ๓. งบประมาณที่เบิกจ่าย | บาท | ๑๗๙,๗๕๐ | ๑๗๙,๗๕๐ | ๑๐๐.๐๐ | |
| กรมตรวจบัญชีสหกรณ์ | | | | | |
| ๑. อบรม/สอนแนะนำการจัดทำบัญชี | ราย | ๕๖ | ๕๖ | ๑๐๐.๐๐ | ดำเนินการไตรมาส ๑-๒ |
| ๒. กำกับ/แนะนำการจัดทำบัญชี | ราย | ๕๖ | ๕๖ | ๑๐๐.๐๐ | ดำเนินการไตรมาส ๒-๓ |
| ๓. ติดตามการจัดทำบัญชี | ราย | ๕๖ | ๕๖ | ๑๐๐.๐๐ | ดำเนินการไตรมาส ๓-๔ |
| ๔. งบประมาณที่เบิกจ่าย | บาท | ๒๑,๒๘๐ | ๒๑,๒๘๐ | ๑๐๐.๐๐ | |
| กรมส่งเสริมการเกษตร | | | | | |
| ๑. ส่งเสริมและพัฒนาเป็นเกษตรกรต้นแบบ | | | | | |
| ๑.๑ อบรมเกษตรกรหลักสูตรการเกษตรตามแนวเศรษฐกิจพอเพียง | ราย | ๕๐ | ๕๐ | ๑๐๐.๐๐ | |
| ๑.๒ จัดทำแปลงเรียนรู้สำหรับเกษตรกรต้นแบบ | ราย | ๕ | ๕ | ๑๐๐.๐๐ | |

| แผนปฏิบัติงาน | หน่วย | การปฏิบัติงานปีงบประมาณ ๒๕๖๕ | | | คำชี้แจง ปัญหา/อุปสรรค |
|--|----------|------------------------------|---|--------|---------------------------|
| | | เป้าหมาย | ผลงานสะสม (๑ ต.ค. ๖๔ - ๓๐ มิ.ย. ๖๕) | ร้อยละ | |
| ๒. ส่งเสริมการผลิตสมุนไพรและใช้ประโยชน์จากสมุนไพร | | | | | |
| ๒.๑ อบรมเกษตรกรหลักสูตรการผลิตและแปรรูปผลิตภัณฑ์สมุนไพร | ราย | ๕๐ | ๕๐ | ๑๐๐.๐๐ | |
| ๒.๒ ผลิตสมุนไพรและใช้ประโยชน์จากสมุนไพร | ตัน | ๑,๕๐๐ | ๑,๕๐๐ | ๑๐๐.๐๐ | |
| ๓. ส่งเสริมการผลิต ขยายพันธุ์ไม้ผลและผักพื้นบ้าน | | | | | |
| ๓.๑ อบรมเกษตรกรหลักสูตรการผลิต ขยายพันธุ์ไม้ผลและผักพื้นบ้าน | ราย | ๕๐ | ๕๐ | ๑๐๐.๐๐ | |
| ๓.๒ ผลิต/ขยายพันธุ์ไม้ผล และผักพื้นบ้าน | ตัน | ๑,๕๐๐ | ๑,๕๐๐ | ๑๐๐.๐๐ | |
| ๔. ส่งเสริมการเพาะเห็ดเศรษฐกิจ | | | | | |
| ๔.๑ อบรมเกษตรกรหลักสูตรการเพาะเห็ดเศรษฐกิจ | ราย | ๕๐ | ๕๐ | ๑๐๐.๐๐ | |
| ๔.๒ จัดทำโรงเรือนเพาะเห็ดสำหรับการเรียนรู้แบบมีส่วนร่วมและฝึกปฏิบัติ | โรงเรือน | ๒ | ๒ | ๑๐๐.๐๐ | |
| ๔.๓ ผลิตก้อนเชื้อเห็ดสนับสนุนจุดเรียนรู้การเพาะเห็ด | ก้อน | ๓,๐๐๐ | ๓,๐๐๐ | ๑๐๐.๐๐ | |
| ๕. ดูแลแปลงแม่พันธุ์และแปลงรวบรวมพันธุ์ | | | | | |
| ๕.๑ แปลงไม้ผล | ไร่ | ๕ | ๕ | ๑๐๐.๐๐ | |
| ๕.๒ แปลงพืชสมุนไพร | ไร่ | ๓ | ๓ | ๑๐๐.๐๐ | |
| ๖. งบประมาณที่เบิกจ่าย | บาท | ๔๘๕,๐๐๐ | ๓๘๗,๐๐๐ | ๗๙.๗๙ | |
| กรมส่งเสริมสหกรณ์ | | | | | |
| ๑. แนะนำ ส่งเสริมกลุ่มชาวบ้านในพื้นที่โครงการฯให้เกิดการรวมกลุ่ม เพื่อช่วยเหลือและพัฒนาการประกอบอาชีพเกษตรโดยนำรูปแบบการบริหารจัดการสหกรณ์ ไปประยุกต์ใช้ในการบริหารจัดการกลุ่ม | กลุ่ม | ๑ | ๑ | ๑๐๐.๐๐ | |
| ๒. แนะนำ ส่งเสริมกลุ่มชาวบ้านในพื้นที่โครงการฯให้เกิดการรวมกลุ่ม เพื่อช่วยเหลือและพัฒนาการประกอบอาชีพเกษตรโดยนำรูปแบบการบริหารจัดการสหกรณ์ ไปประยุกต์ใช้ในการบริหารจัดการกลุ่ม | ครั้ง | ๓ | ๓ | ๑๐๐.๐๐ | |

| แผนปฏิบัติงาน | หน่วย | การปฏิบัติงานปีงบประมาณ ๒๕๖๕ | | | ค่าใช้จ่าย ปัญหา/อุปสรรค |
|--|-------|------------------------------|---|--------|-----------------------------|
| | | เป้าหมาย | ผลงานสะสม (๑ ต.ค. ๖๔ - ๓๐ มิ.ย. ๖๕) | ร้อยละ | |
| ๓. แนะนำ ส่งเสริมเกษตรกรในพื้นที่โครงการให้น้อมนำหลักปรัชญาของเศรษฐกิจพอเพียงไปใช้ในการดำเนินชีวิตและการทำเกษตรผสมผสาน | ราย | ๓๐ | ๒๐ | ๖๖.๖๗ | |
| ๔. จัดเวทีประชุมกลุ่มชาวบ้านเพื่อร่วมกันวางแผนการดำเนินกิจกรรมและพัฒนาอาชีพ เกษตรของสมาชิกกลุ่ม | ครั้ง | ๑ | ๑ | ๑๐๐.๐๐ | |
| ๕. จัดเวทีประชุมกลุ่มชาวบ้านเพื่อร่วมกันวางแผนการดำเนินกิจกรรมและพัฒนาอาชีพ เกษตรของสมาชิกกลุ่ม | ราย | ๓๐ | ๒๐ | ๖๖.๖๗ | |
| ๖. งบประมาณที่เบิกจ่าย | บาท | ๑๑,๕๘๐ | ๘,๘๐๐ | ๗๕.๙๙ | |
| สำนักงานปลัดกระทรวงเกษตรและสหกรณ์ | | | | | |
| ๑. จัดประชุมคณะทำงานยุทธศาสตร์ | ครั้ง | ๑ | ๑ | ๑๐๐.๐๐ | |
| ๒. ประชุมคณะทำงานขับเคลื่อนการดำเนินงานระดับอำเภอ | ครั้ง | ๑ | ๑ | ๑๐๐.๐๐ | |
| ๓. ประชุมคณะกรรมการขับเคลื่อนการดำเนินงานโครงการฯ ระดับจังหวัด | ครั้ง | ๑ | | ๐.๐๐ | |
| ๔. จัดประชุมประชาคมเกษตรกรที่เข้าร่วมโครงการ ปีงบประมาณ ๒๕๖๖ และคณะทำงานระดับอำเภอ | ครั้ง | ๑ | ๑ | ๑๐๐.๐๐ | |
| ๕. การประสาน ติดตาม อำนวยความสะดวก | ครั้ง | ๒ | ๑ | ๕๐.๐๐ | |
| ๖. รวบรวมและสรุปผลการดำเนินงาน ปีงบประมาณ ๒๕๖๕ | ครั้ง | ๑ | | ๐.๐๐ | |
| ๗. งบประมาณที่เบิกจ่าย | บาท | ๑๐,๐๐๐ | ๘,๘๘๐ | ๘๘.๘๐ | |
| สำนักงานเศรษฐกิจการเกษตร | | | | | |
| ๑. รวบรวมข้อมูลจากหน่วยงานที่เกี่ยวข้องในส่วนกลาง | ครั้ง | ๔ | ๓ | ๗๕.๐๐ | |
| ๒. ติดตามผลการดำเนินงานในพื้นที่จากเกษตรกรที่เข้าร่วมโครงการและหน่วยงานที่เกี่ยวข้อง | ครั้ง | ๑ | ๑ | ๑๐๐.๐๐ | |

| แผนปฏิบัติงาน | หน่วย | การปฏิบัติงานปีงบประมาณ ๒๕๖๕ | | | คำชี้แจง ปัญหา/อุปสรรค |
|--|------------|------------------------------|---|--------------|---------------------------|
| | | เป้าหมาย | ผลงานสะสม (๑ ต.ค. ๖๔ - ๓๐ มิ.ย. ๖๕) | ร้อยละ | |
| ๓. จัดทำสรุปรายงานผลการติดตามเสนอผู้บริหาร กษ. | ครั้ง | ๔ | ๓ | ๗๕.๐๐ | |
| ๔. งบประมาณที่เบิกจ่าย | บาท | ๓๐,๗๑๙ | ๒๕,๒๘๐ | ๘๒.๒๙ | |
| งบประมาณรวมทั้งสิ้น | บาท | ๒,๕๔๗,๐๒๙ | ๒,๐๖๔,๘๗๕ | ๘๑.๐๗ | |

ผู้รวบรวมรายงานของศูนย์ประเมินผล สศก. น.ส.ณัฐธยาน์ งามประภาพร ตำแหน่ง เศรษฐกรชำนาญการ

โทรศัพท์/โทรสาร ๐๒-๕๗๙-๘๒๖๗ E-mail: rdpcc๘๕๗@gmail.com

แผนงานยุทธศาสตร์เสริมสร้างพลังทางสังคม
โครงการอันเนื่องมาจากพระราชดำริ และโครงการที่มีการประยุกต์ใช้หลักปรัชญาของเศรษฐกิจพอเพียง
๒.๑๑ โครงการคลินิกเกษตรเคลื่อนที่ในพระราชานุเคราะห์ สมเด็จพระบรมโอรสาธิราช ฯ สยามมกุฎราชกุมาร
ไตรมาสที่ ๓ ตั้งแต่ ๑ ตุลาคม ๒๕๖๔ ถึง ๓๐ มิถุนายน ๒๕๖๕

หน่วยงานรับผิดชอบ

กรมส่งเสริมการเกษตร กรมการข้าว กรมประมง กรมปศุสัตว์ กรมวิชาการ กรมหม่อนไหม กรมตรวจบัญชีสหกรณ์
 สำนักงานการปฏิรูปที่ดินเพื่อเกษตรกรรม กรมส่งเสริมสหกรณ์ และสำนักงานเศรษฐกิจการเกษตร

วัตถุประสงค์โครงการ

เพื่อเป็นการเฉลิมพระเกียรติ เนื่องในวันเฉลิมพระชนมพรรษา พระบาทสมเด็จพระเจ้าอยู่หัว
 เพื่อให้เกษตรกรที่มีปัญหาด้านการเกษตรในพื้นที่ห่างไกล สามารถเข้าถึงการบริการทางวิชาการและได้รับการแก้ไขปัญหาด้านการเกษตรอย่างครบวงจร
 ในคราวเดียวกัน และเพื่อบูรณาการความร่วมมือระหว่างหน่วยงานวิชาการ หน่วยงานส่งเสริม และศูนย์บริการและถ่ายทอดเทคโนโลยีการเกษตรประจำตำบล
 ในการให้บริการ และแก้ไขปัญหาทางการเกษตรร่วมกัน

เป้าหมายของโครงการ

จัดคลินิกเกษตร ๓๐๘ ครั้ง ๗๗ จังหวัด

ระยะเวลาของโครงการ

ปีงบประมาณ พ.ศ. ๒๕๖๕

งบประมาณโครงการ ปี ๒๕๖๕

จำนวน ๒๐,๔๐๙,๑๓๕ บาท

แผนและผลการปฏิบัติงานปีงบประมาณ ๒๕๖๕

| แผนปฏิบัติงาน | หน่วย | การปฏิบัติงานปีงบประมาณ ๒๕๖๕ | | | คำชี้แจง ปัญหา/อุปสรรค |
|-------------------------------------|-------|------------------------------|---|--------|---------------------------|
| | | เป้าหมาย | ผลงานสะสม (๑ ต.ค. ๖๔ - ๓๐ มิ.ย. ๖๕) | ร้อยละ | |
| กรมส่งเสริมการเกษตร | | | | | |
| ๑. จัดกิจกรรมคลินิกเกษตรเคลื่อนที่ฯ | ครั้ง | ๓๐๘ | ๑๓๕ | ๔๓.๘๓ | |
| ๒. เกษตรกรลงทะเบียน | ราย | ๓๐,๘๐๐ | ๒๔,๑๒๐ | ๗๘.๓๑ | |
| ๓. งบประมาณที่เบิกจ่าย | บาท | ๗,๓๘๕,๐๐๐ | ๔,๗๕๑,๙๐๐ | ๖๔.๓๕ | |

| แผนปฏิบัติงาน | หน่วย | การปฏิบัติงานปีงบประมาณ ๒๕๖๕ | | | คำชี้แจง ปัญหา/อุปสรรค |
|-------------------------------------|-------|------------------------------|---|--------|---------------------------|
| | | เป้าหมาย | ผลงานสะสม (๑ ต.ค. ๖๔ - ๓๐ มิ.ย. ๖๕) | ร้อยละ | |
| กรมการข้าว | | | | | |
| ๑. จัดกิจกรรมคลินิกเกษตรเคลื่อนที่ฯ | ครั้ง | ๓๐๘ | ๑๒๕ | ๔๐.๕๘ | |
| ๒. เกษตรกรใช้บริการคลินิก | ราย | ๑๕,๐๐๐ | ๗,๓๖๘ | ๔๙.๑๒ | |
| ๓. งบประมาณที่เบิกจ่าย | บาท | ๑,๓๐๒,๐๐๐ | ๓๗๙,๔๐๐ | ๒๙.๑๔ | |
| กรมประมง | | | | | |
| ๑. จัดกิจกรรมคลินิกเกษตรเคลื่อนที่ฯ | ครั้ง | ๓๐๘ | ๑๙๙ | ๖๔.๖๑ | |
| ๒. เกษตรกรใช้บริการคลินิก | ราย | ๗,๗๐๐ | ๙,๔๙๔ | ๑๒๓.๓๐ | |
| ๓. งบประมาณที่เบิกจ่าย | บาท | ๑,๐๐๐,๐๐๐ | ๒๙๗,๑๐๐ | ๒๙.๗๑ | |
| กรมปศุสัตว์ | | | | | |
| ๑. จัดกิจกรรมคลินิกเกษตรเคลื่อนที่ฯ | ครั้ง | ๓๐๘ | ๒๒๔ | ๗๒.๗๓ | |
| ๒. เกษตรกรได้รับบริการด้านปศุสัตว์ | ราย | ๑๕,๔๐๐ | ๑๓,๘๗๒ | ๙๐.๐๘ | |
| ๓. งบประมาณที่เบิกจ่าย | บาท | ๒,๗๐๒,๔๐๐ | ๕๕๓,๓๐๐ | ๒๐.๔๗ | |
| กรมวิชาการเกษตร | | | | | |
| ๑. จัดกิจกรรมคลินิกเกษตรเคลื่อนที่ฯ | ครั้ง | ๓๐๘ | ๑๔๓ | ๔๖.๔๓ | |
| ๒. เกษตรกรใช้บริการคลินิก | ราย | ๑๐,๓๐๐ | ๙,๕๙๙ | ๙๓.๑๙ | |
| ๓. งบประมาณที่เบิกจ่าย | บาท | ๒,๘๕๐,๘๐๐ | ๑,๑๒๑,๐๐๐ | ๓๙.๓๒ | |
| กรมหม่อนไหม | | | | | |
| ๑. จัดกิจกรรมคลินิกเกษตรเคลื่อนที่ฯ | ครั้ง | ๑๗๘ | ๑๐๘ | ๖๐.๖๗ | |
| ๒. เกษตรกรใช้บริการคลินิก | ราย | ๖,๐๐๐ | ๓,๔๒๔ | ๕๗.๐๗ | |
| ๓. งบประมาณที่เบิกจ่าย | บาท | ๖๐๕,๒๐๐ | ๓๓๔,๕๐๐ | ๕๕.๒๗ | |

| แผนปฏิบัติงาน | หน่วย | การปฏิบัติงานปีงบประมาณ ๒๕๖๕ | | | คำชี้แจง ปัญหา/อุปสรรค |
|--|-------|------------------------------|---|--------|---------------------------|
| | | เป้าหมาย | ผลงานสะสม (๑ ต.ค. ๖๔ - ๓๐ มิ.ย. ๖๕) | ร้อยละ | |
| สำนักงานการปฏิรูปที่ดินเพื่อเกษตรกรรม ๑. จัดกิจกรรมคลินิกเกษตรเคลื่อนที่ฯ ๒. งบประมาณที่เบิกจ่าย | ครั้ง | ๒๘๘ | ๑๙๓ | ๖๗.๐๑ | |
| | บาท | ๑,๓๖๘,๕๕๐ | ๘๖๕,๑๐๐ | ๖๓.๒๑ | |
| กรมตรวจบัญชีสหกรณ์ ๑. จัดกิจกรรมคลินิกเกษตรเคลื่อนที่ฯ ๒. งบประมาณที่เบิกจ่าย | ครั้ง | ๓๐๘ | ๑๔๕ | ๔๗.๐๘ | |
| | บาท | ๙๒๔,๐๐๐ | ๔๓๕,๐๐๐ | ๔๗.๐๘ | |
| กรมส่งเสริมสหกรณ์ ๑. จัดกิจกรรมคลินิกเกษตรเคลื่อนที่ฯ ๒. เกษตรกรใช้บริการคลินิก ๓. งบประมาณที่เบิกจ่าย | ครั้ง | ๓๐๘ | ๒๒๘ | ๗๔.๐๓ | |
| | ราย | ๑๐,๐๐๐ | ๑๔,๓๖๐ | ๑๔๓.๖๐ | |
| | บาท | ๗๐๐,๗๐๐ | ๓๘๔,๘๐๐ | ๕๔.๙๒ | |
| สำนักงานปลัดกระทรวงเกษตรและสหกรณ์ ๑. จัดกิจกรรมคลินิกเกษตรเคลื่อนที่ฯ ๒. งบประมาณที่เบิกจ่าย | ครั้ง | ๒๓๒ | ๑๖๗ | ๗๑.๙๘ | |
| | บาท | ๔๔๔,๒๓๐ | ๒๖๖,๒๐๐ | ๕๙.๙๒ | |
| สำนักงานเศรษฐกิจการเกษตร ๑. ติดตามเกษตรกรที่เข้าร่วมโครงการ ปี ๒๕๖๔ ๒. จัดกิจกรรมคลินิกเกษตรเคลื่อนที่ ปี ๒๕๖๕ ๓. งบประมาณที่เบิกจ่าย | ราย | ๒,๓๔๐ | ๒,๓๔๐ | ๑๐๐.๐๐ | |
| | ครั้ง | ๑๒ | ๑๖ | ๑๓๓.๓๓ | |
| | บาท | ๑,๑๒๖,๒๕๕ | ๗๒๕,๓๔๐ | ๖๔.๔๐ | |
| รวมเกษตรกรใช้บริการ | ราย | ๙๕,๒๐๐ | ๘๒,๒๓๗ | ๘๖.๓๘ | |
| งบประมาณรวมทั้งสิ้น | บาท | ๒๐,๔๐๙,๑๓๕ | ๑๐,๑๑๓,๖๔๐ | ๔๙.๕๕ | |

ผู้รวบรวมรายงานของศูนย์ประเมินผล สศก. นางยุพา ต่ายธานี ตำแหน่ง นักวิเคราะห์นโยบายและแผน

โทร./โทรสาร ๐๒-๕๗๙-๘๒๖๗ E-mail: rdpc๘๕๗@gmail.com

หมายเหตุ : จำนวนครั้งในการจัดคลินิกจะใช้ข้อมูลของกรมส่งเสริมการเกษตร คือ ๓๐๘ ครั้ง สำหรับจำนวนเกษตรกรจะใช้ข้อมูลของทุกหน่วยงาน เนื่องจากเกษตรกรสามารถเข้ารับบริการได้มากกว่า ๑ คลินิกต่อการจัดงาน ๑ ครั้ง

แผนงานยุทธศาสตร์เสริมสร้างพลังทางสังคม
โครงการอันเนื่องมาจากพระราชดำริ และโครงการที่มีการประยุกต์ใช้หลักปรัชญาของเศรษฐกิจพอเพียง
๒.๑๒ โครงการเกษตรวิชญา อำเภอแมริม จังหวัดเชียงใหม่
ไตรมาสที่ ๓ ตั้งแต่ ๑ ตุลาคม ๒๕๖๔ ถึง ๓๐ มิถุนายน ๒๕๖๕

หน่วยงานที่รับผิดชอบ กรมพัฒนาที่ดิน กรมการข้าว กรมประมง กรมวิชาการเกษตร กรมหม่อนไหม สำนักงานการปฏิรูปที่ดินเพื่อเกษตรกรรม กรมตรวจบัญชีสหกรณ์ กรมส่งเสริมการเกษตร กรมส่งเสริมสหกรณ์ สำนักงานปลัดกระทรวงเกษตรและสหกรณ์ และสำนักงานเศรษฐกิจการเกษตร

วัตถุประสงค์โครงการ เพื่อพัฒนาพื้นที่โครงการให้เป็นศูนย์เรียนรู้ด้านการเกษตรบนพื้นที่สูง ขยายผลสู่เกษตรกร เป็นต้นแบบในการทำงานบูรณาการระหว่างหน่วยงานและชุมชน ในการทำเกษตรแบบยั่งยืน เป็นต้นแบบในการอนุรักษ์และฟื้นฟูทรัพยากรธรรมชาติให้เกิดระบบนิเวศน์ที่สมบูรณ์ เกษตรกรสามารถใช้พื้นที่ป่าไม้เป็นแหล่งผลิตอาหาร และใช้ประโยชน์จากทรัพยากรธรรมชาติอย่างยั่งยืน

เป้าหมายของโครงการ บ้านกองแหะ หมู่ที่ ๔ ตำบลโป่งแยง อำเภอแมริม จังหวัดเชียงใหม่ เนื้อที่ ๑,๓๕๐ ไร่ ได้รับพระราชทานที่ดินส่วนพระองค์ ให้กับกระทรวงเกษตรและสหกรณ์ เพื่อใช้ในกิจการของทางราชการ อันก่อให้เกิดประโยชน์เป็นส่วนรวมต่อหน่วยงานราชการ สถานศึกษา และราษฎร

ระยะเวลาของโครงการ ปีงบประมาณ พ.ศ. ๒๕๖๕

งบประมาณโครงการ ปี ๒๕๖๕ จำนวน ๓,๓๖๐,๙๘๐ บาท

แผนและผลการปฏิบัติงานปีงบประมาณ ๒๕๖๕

| แผนปฏิบัติงาน | หน่วย | การปฏิบัติงานปีงบประมาณ ๒๕๖๕ | | | ค่าใช้จ่าย ปัญหา/อุปสรรค |
|-------------------------------------|----------|------------------------------|---|--------|-----------------------------|
| | | เป้าหมาย | ผลงานสะสม (๑ ต.ค. ๖๔ - ๓๐ มิ.ย. ๖๕) | ร้อยละ | |
| กรมพัฒนาที่ดิน | | | | | |
| ๑. สาธิตการใช้ปุ๋ยพืชสด | ไร่ | ๕๐ | ๕๐ | ๑๐๐.๐๐ | |
| ๒. สาธิตการทำกาบน้ำหมักชีวภาพ | ไร่ | ๓๐๐ | ๓๐๐ | ๑๐๐.๐๐ | |
| ๓. สาธิตการทำปุ๋ยหมักสูตร พด. | ไร่ | ๑๐๐ | ๑๐๐ | ๑๐๐.๐๐ | |
| ๔. ก่อสร้างและซ่อมแซมเส้นทางลำเลียง | กิโลเมตร | ๒ | ๒ | ๑๐๐.๐๐ | |

| แผนปฏิบัติงาน | หน่วย | การปฏิบัติงานปีงบประมาณ ๒๕๖๕ | | | คำชี้แจง ปัญหา/อุปสรรค |
|--|---------|------------------------------|---|--------|---------------------------|
| | | เป้าหมาย | ผลงานสะสม (๑ ต.ค. ๖๕ - ๓๐ มิ.ย. ๖๕) | ร้อยละ | |
| ๕. ปรับปรุงและซ่อมแซมระบบอนุรักษ์ดินและน้ำ | ไร่ | ๑๐๐ | ๑๐๐ | ๑๐๐.๐๐ | |
| ๖. ปรับปรุงจุดเรียนรู้และดูแลรักษาโครงการฯ | โครงการ | ๑ | ๐ | ๐.๐๐ | |
| ๗. งบประมาณที่เบิกจ่าย | บาท | ๘๖๐,๐๐๐ | ๖๒๙,๓๘๔ | ๗๓.๑๘ | |
| กรมการข้าว | | | | | |
| ๑. จัดทำแปลงเรียนรู้และสาธิตการปลูกข้าวบนพื้นที่สูง | ไร่ | ๘ | ๐ | ๐.๐๐ | |
| ๒. การจัดทำแปลงเรียนรู้และสาธิตการปลูกธัญพืชเมืองหนาว | ไร่ | ๘ | ๘ | ๑๐๐.๐๐ | |
| ๓. การถ่ายทอดความรู้ การติดตามและขยายผล | ราย | ๑๐๐ | ๑๐ | ๑๐.๐๐ | |
| ๔. งบประมาณที่เบิกจ่าย | บาท | ๓๘๐,๐๐๐.๐๐ | ๒๗๘,๐๘๘ | ๗๓.๑๘ | |
| กรมประมง | | | | | |
| ๑. ส่งเสริมและพัฒนาอาชีพการเพาะเลี้ยงสัตว์น้ำ | ราย | ๔๐ | ๔๐ | ๑๐๐.๐๐ | |
| ๒. จุดเรียนรู้สาธิตการเพาะเลี้ยงสัตว์น้ำ | แห่ง | ๑ | ๑ | ๑๐๐.๐๐ | |
| ๓. งบประมาณที่เบิกจ่าย | บาท | ๖๔,๑๐๐ | ๕๑,๑๓๗ | ๗๙.๗๘ | |
| กรมวิชาการเกษตร | | | | | |
| ๑. จำนวนเกษตรกรที่ผ่านการถ่ายทอดองค์ความรู้ทางวิชาการ ด้านพืชและเทคโนโลยีทางการเกษตรด้านพืช (เกษตรกรขยายผล) | ราย | ๑๕ | ๑๕ | ๑๐๐.๐๐ | |
| ๒. จำนวนพื้นที่จัดทำแปลงเรียนรู้การถ่ายทอดเทคโนโลยี ทางการเกษตรด้านพืช | ไร่ | ๖ | ๖ | ๑๐๐.๐๐ | |
| ๓. งบประมาณที่เบิกจ่าย | บาท | ๑๓๗,๕๐๐ | ๑๑๐,๐๐๐ | ๘๐.๐๐ | |
| กรมหม่อนไหม | | | | | |
| ๑. สนับสนุนวัสดุการเกษตรบำรุงรักษาแปลงหม่อน | ไร่ | ๒ | ๒ | ๑๐๐.๐๐ | |
| ๒. จ้างเหมาเจ้าหน้าที่ปฏิบัติงานดูแลแปลงหม่อน | ครั้ง | ๔ | ๒ | ๕๐.๐๐ | |
| ๓. วัสดุสาธิตการแปรรูป หรือจัดกิจกรรมในโครงการ | ครั้ง | ๑ | ๑ | ๑๐๐.๐๐ | |
| ๔. งบประมาณที่เบิกจ่าย | บาท | ๒๒,๐๐๐ | ๑๖,๐๐๐ | ๗๒.๗๓ | |

| แผนปฏิบัติงาน | หน่วย | การปฏิบัติงานปีงบประมาณ ๒๕๖๕ | | | คำชี้แจง ปัญหา/อุปสรรค |
|--|-------|------------------------------|---|--------|---------------------------|
| | | เป้าหมาย | ผลงานสะสม (๑ ต.ค. ๖๔ - ๓๐ มิ.ย. ๖๕) | ร้อยละ | |
| สำนักงานการปฏิรูปที่ดินเพื่อเกษตรกรรม | | | | | |
| ๑. ฝึกอบรมพัฒนาองค์ความรู้ | ราย | ๑๐๐ | ๑๐๐ | ๑๐๐.๐๐ | |
| ๑.๑ ฝึกอบรมการทำปุ๋ยดินขุยไม้ และปุ๋ยหมัก ไบโไฟไบโม่แห้งรวมเพื่อการใช้ประโยชน์ จากแหล่งอาหารชุมชนบ้านกองแหะ | ราย | ๕๐ | ๕๐ | ๑๐๐.๐๐ | |
| ๑.๒ ฝึกอบรมส่งเสริมการเรียนรู้ตามรอย ปรัชญาเศรษฐกิจพอเพียงเพื่อสร้างเครือข่าย แหล่งธนาคารอาหารชุมชนให้แก่เกษตรกร | ราย | ๕๐ | ๕๐ | ๑๐๐.๐๐ | |
| ๒. สนับสนุนปัจจัยการผลิตให้แก่เกษตรกรต้นแบบ | ราย | ๑ | ๐ | ๐.๐๐ | |
| ๓. งบประมาณที่เบิกจ่าย | บาท | ๑,๕๐๑,๒๐๐ | ๙๙๗,๑๙๖ | ๖๖.๔๓ | |
| กรมตรวจบัญชีสหกรณ์ | | | | | |
| ๑. อบรม/สอนแนะนำการจัดทำบัญชี | ราย | ๓๐ | ๓๐ | ๑๐๐.๐๐ | |
| ๒. กำกับ/แนะนำการจัดทำบัญชี | ราย | ๓๐ | ๓๐ | ๑๐๐.๐๐ | |
| ๓. ติดตามการจัดทำบัญชี | ราย | ๓๐ | ๓๐ | ๑๐๐.๐๐ | |
| ๔. งบประมาณที่เบิกจ่าย | บาท | ๑๑,๔๐๐ | ๑๑,๔๐๐ | ๑๐๐.๐๐ | |
| กรมส่งเสริมการเกษตร | | | | | |
| ๑. การถ่ายทอดความรู้เทคโนโลยีด้านการเกษตร หลักสูตรการผลิตพืชปลอดภัยจากสารพิษ | ราย | ๖๐ | ๖๐ | ๑๐๐.๐๐ | |
| ๒. ส่งเสริมการผลิตพืชปลอดภัยจากสารพิษ | ราย | ๖๐ | ๖๐ | ๑๐๐.๐๐ | |
| ๓. ดูแลแปลงสาธิตด้านการเกษตร | ไร่ | ๔ | ๔ | ๑๐๐.๐๐ | |
| ๔. งบประมาณที่เบิกจ่าย | บาท | ๒๐๓,๐๐๐ | ๕๘,๔๐๐ | ๒๘.๗๗ | |

| แผนปฏิบัติงาน | หน่วย | การปฏิบัติงานปีงบประมาณ ๒๕๖๕ | | | คำชี้แจง ปัญหา/อุปสรรค |
|--|-------------|------------------------------|---|--------|---------------------------|
| | | เป้าหมาย | ผลงานสะสม (๑ ต.ค. ๖๔ - ๓๐ มิ.ย. ๖๕) | ร้อยละ | |
| กรมส่งเสริมสหกรณ์ ๑. แนะนำ ส่งเสริมการดำเนินกิจการของสหกรณ์ให้มีความเข้มแข็ง และดำเนินการตาม แผนพัฒนาสหกรณ์ที่กำหนด พร้อมน้อมนำ หลักปรัชญาของเศรษฐกิจพอเพียงมาประยุกต์ใช้ ในการดำเนินงาน ๒. จัดประชุมเชิงปฏิบัติการเพื่อร่วมกันวิเคราะห์การดำเนินงานของ สหกรณ์จุดอ่อน จุดแข็ง แล้วนำผลที่ได้มากำหนดเป็นแผนงาน ประจำปีและพัฒนาสหกรณ์ให้บรรลุตามวัตถุประสงค์ และตัวชี้วัดของโครงการ ๓. สมาชิกสหกรณ์ในพื้นที่มีรายได้จากการผลิตและจำหน่าย สินค้าเกษตร ๔. งบประมาณที่เบิกจ่าย | สหกรณ์ | ๑ | ๑ | ๑๐๐.๐๐ | |
| | ครั้ง | ๔ | ๓ | ๗๕.๐๐ | |
| | ครั้ง | ๑ | ๑ | ๑๐๐.๐๐ | |
| | ราย | ๒๐ | ๒๐ | ๑๐๐.๐๐ | |
| | ไม่น้อยกว่า | ๖๐ | ๐ | ๐.๐๐ | |
| | ร้อยละ | | | | |
| | บาท | ๘,๗๘๐ | ๗,๓๔๐ | ๘๓.๖๐ | |
| สำนักงานปลัดกระทรวงเกษตรและสหกรณ์ ๑. สนับสนุนติดตามการดำเนินงานโครงการฯ ๒. สนับสนุนการติดตามงานของผู้บริหารระดับสูงของ กษ. ในพื้นที่โครงการฯ ๓. จัดทำสื่อประชาสัมพันธ์โครงการฯ ๔. จัดทำประชาสัมพันธ์การดำเนินงานโครงการภายในพื้นที่โครงการฯ ๕. รายงานผลการปฏิบัติงานรายเดือน ๖. งบประมาณที่เบิกจ่าย | ครั้ง | ๖ | ๔ | ๖๖.๖๗ | |
| | ครั้ง | ๒ | ๒ | ๑๐๐.๐๐ | |
| | ครั้ง | ๑ | ๐ | ๐.๐๐ | |
| | ครั้ง | ๑ | ๑ | ๑๐๐.๐๐ | |
| | ครั้ง | ๑๒ | ๘ | ๖๖.๖๗ | |
| | บาท | ๙๐,๐๐๐ | ๒๒,๒๖๐ | ๒๔.๗๓ | |

| แผนปฏิบัติงาน | หน่วย | การปฏิบัติงานปีงบประมาณ ๒๕๖๕ | | | ค่าใช้จ่าย ปัญหา/อุปสรรค |
|---|------------|------------------------------|---|--------------|-----------------------------|
| | | เป้าหมาย | ผลงานสะสม (๑ ต.ค. ๖๔ - ๓๐ มิ.ย. ๖๕) | ร้อยละ | |
| สำนักงานเศรษฐกิจการเกษตร | | | | | |
| ๑. ติดตามผู้ผ่านการอบรมจากศูนย์อำนวยการโครงการเกษตรวิชญาฯ | ครั้ง | ๑ | ๑ | ๑๐๐.๐๐ | |
| ๒. ร่วมประชุมคณะทำงานระดับจังหวัด/ภูมิภาค | ครั้ง | ๒ | ๑ | ๕๐.๐๐ | |
| ๓. จัดทำเล่มรายงานการติดตามโครงการเกษตรวิชญาฯ | เล่ม | ๑ | ๐ | ๐.๐๐ | |
| ๔. งบประมาณที่เบิกจ่าย | บาท | ๘๓,๐๐๐ | ๗๑,๑๑๐ | ๘๕.๖๗ | |
| งบประมาณรวมทั้งสิ้น | บาท | ๓,๓๖๐,๙๘๐.๐๐ | ๒,๒๕๒,๓๑๕.๗๙ | ๖๗.๐๑ | |

ผู้รวบรวมรายงานของศูนย์ประเมินผล สศก. นายศุภกฤษณ์ บุญไทย ตำแหน่ง เศรษฐกร

โทรศัพท์/โทรสาร ๐๒-๕๗๙-๘๒๖๗ E-mail: rdpc๘๕๗@gmail.com

แผนงานยุทธศาสตร์เสริมสร้างพลังทางสังคม
โครงการอันเนื่องมาจากพระราชดำริ และโครงการที่มีการประยุกต์ใช้หลักปรัชญาของเศรษฐกิจพอเพียง
๒.๑๓ ศูนย์อำนวยการโครงการพัฒนาตามพระราชดำริ อำเภอสันป่าตอง จังหวัดเชียงใหม่
ไตรมาสที่ ๓ ตั้งแต่ ๑ ตุลาคม ๒๕๖๔ ถึง ๓๐ มิถุนายน ๒๕๖๕

หน่วยงานที่รับผิดชอบ กรมพัฒนาที่ดิน กรมการข้าว กรมประมง กรมปศุสัตว์ กรมวิชาการเกษตร กรมหม่อนไหม กรมตรวจบัญชีสหกรณ์ กรมส่งเสริมการเกษตร กรมส่งเสริมสหกรณ์ สำนักงานปลัดกระทรวงเกษตรและสหกรณ์ และสำนักงานเศรษฐกิจการเกษตร

วัตถุประสงค์โครงการ เพื่อเป็นแหล่งศึกษาเรียนรู้ด้านการเกษตรแบบบูรณาการอย่างครบวงจร ตามแนวปรัชญาเศรษฐกิจพอเพียง เพิ่มความสามารถและโอกาสในการผลิต และประกอบอาชีพให้กับประชาชนกลุ่มเป้าหมาย เพื่อเป็นสถานที่ท่องเที่ยวเรียนรู้ด้านการเกษตรแบบบูรณาการอย่างครบวงจร ตามแนวปรัชญาเศรษฐกิจพอเพียง สำหรับประชาชน นักเรียน นิสิต และนักศึกษา

เป้าหมายของโครงการ เป็นศูนย์แห่งการเรียนรู้ระบบเกษตรแบบมีส่วนร่วมในเชิงบูรณาการ เพื่อถ่ายทอดความรู้ทางด้านการเกษตรทุก ๆ ด้าน ทั้งด้านพืชไร่ พืชสวน ไม้ดอก ไม้ประดับ ประมง ปศุสัตว์ การปรับปรุงบำรุงดินอย่างครบวงจร โดยยึดหลักปรัชญาเศรษฐกิจพอเพียงตามแนวพระราชดำริ ให้แก่เกษตรกร ประชาชน นักเรียน และนักศึกษาที่อยู่ในพื้นที่ และขยายผลไปยังพื้นที่ใกล้เคียงในอำเภออื่น ๆ ในจังหวัดเชียงใหม่ และจังหวัดอื่น ๆ ในภาคเหนือ

ระยะเวลาของโครงการ ปีงบประมาณ พ.ศ. ๒๕๖๕

งบประมาณโครงการ ปี ๒๕๖๕ จำนวน ๑,๑๓๔,๘๓๐ บาท

แผนและผลการปฏิบัติงานปีงบประมาณ ๒๕๖๕

| แผนปฏิบัติงาน | หน่วย | การปฏิบัติงานปีงบประมาณ ๒๕๖๕ | | | ค่าใช้จ่าย ปัญหา/อุปสรรค |
|--|-------|------------------------------|---|--------|-----------------------------|
| | | เป้าหมาย | ผลงานสะสม (๑ ต.ค. ๖๔ - ๓๐ มิ.ย. ๖๕) | ร้อยละ | |
| กรมพัฒนาที่ดิน | | | | | |
| ๑. สาธิตการทำการใช้น้ำหมักชีวภาพ | ไร่ | ๓๐ | ๓๐ | ๑๐๐.๐๐ | |
| ๒. สาธิตการทำปุ๋ยหมักสูตรพัฒนาที่ดิน | ไร่ | ๓๐ | ๓๐ | ๑๐๐.๐๐ | |
| ๓. สาธิตการใช้ผลิตภัณฑ์ชีวภาพกรมพัฒนาที่ดินในการปลูกไม้ผล และพืชผัก | ไร่ | ๗ | ๗ | ๑๐๐.๐๐ | |

| แผนปฏิบัติงาน | หน่วย | การปฏิบัติงานปีงบประมาณ ๒๕๖๕ | | | คำชี้แจง ปัญหา/อุปสรรค |
|--|---------|------------------------------|---|--------|--|
| | | เป้าหมาย | ผลงานสะสม (๑ ต.ค. ๖๔ - ๓๐ มิ.ย. ๖๕) | ร้อยละ | |
| ๔. ปรับปรุงจุดเรียนรู้และดูแลรักษาพื้นที่โครงการฯ | โครงการ | ๑ | ๐ | ๐.๐๐ | |
| ๕. งบประมาณที่เบิกจ่าย | บาท | ๔๓๑,๙๕๐ | ๓๖๘,๙๕๐ | ๘๕.๔๑ | |
| กรมการข้าว | | | | | |
| ๑. แปลงเรียนรู้ / สาธิตการผลิตข้าว | ไร่ | ๑ | ๑ | ๑๐๐.๐๐ | |
| ๒. การติดตามแนะนำ และขยายผล | ครั้ง | ๑๒ | ๘ | ๖๖.๖๗ | |
| ๓. งบประมาณที่เบิกจ่าย | บาท | ๔๐,๐๐๐ | ๑๕,๓๗๐ | ๓๘.๔๓ | |
| กรมประมง | | | | | |
| ๑. จุดเรียนรู้และสาธิตการเพาะเลี้ยงสัตว์น้ำ | แห่ง | ๑ | ๑ | ๑๐๐.๐๐ | |
| ๒. งบประมาณที่เบิกจ่าย | บาท | ๒๔,๑๐๐ | ๑๘,๑๐๐ | ๗๕.๑๐ | |
| กรมปศุสัตว์ | | | | | |
| ๑. สาธิตการเลี้ยงสัตว์ปีก | ตัว | ๕๐ | ๕๐ | ๑๐๐.๐๐ | |
| ๒. งบประมาณที่เบิกจ่าย | บาท | ๘,๔๐๐ | ๔,๒๐๐ | ๕๐.๐๐ | |
| กรมวิชาการเกษตร | | | | | |
| ๑. จำนวนเกษตรกรที่ผ่านการถ่ายทอดองค์ความรู้ ทางวิชาการด้านพืช และเทคโนโลยีทางการเกษตรด้านพืช (เกษตรกรขยายผล) | ราย | ๑๐ | ๑๐ | ๑๐๐.๐๐ | |
| ๒. จำนวนพื้นที่จัดทำแปลงเรียนรู้การถ่ายทอดเทคโนโลยี ทางการเกษตรด้านพืช | ไร่ | ๕ | ๕ | ๑๐๐.๐๐ | |
| ๓. งบประมาณที่เบิกจ่าย | บาท | ๑๐๕,๐๐๐ | ๑๐๕,๐๐๐ | ๑๐๐.๐๐ | |
| กรมหม่อนไหม | | | | | |
| ๑. สนับสนุนวัสดุการเกษตรบำรุงรักษาแปลงหม่อน บริหารจัดการแปลงหม่อน | ไร่ | ๒ | ๐ | ๐.๐๐ | ไม่สามารถดำเนินการได้ เนื่องจากสถานการณ์ โควิด ๑๙ (COVID-๑๙) |
| ๒. งบประมาณที่เบิกจ่าย | บาท | ๑๙,๐๐๐.๐๐ | ๐ | ๐.๐๐ | |

| แผนปฏิบัติงาน | หน่วย | การปฏิบัติงานปีงบประมาณ ๒๕๖๕ | | | คำชี้แจง ปัญหา/อุปสรรค |
|--|----------|------------------------------|---|--------|---------------------------|
| | | เป้าหมาย | ผลงานสะสม (๑ ต.ค. ๖๔ - ๓๐ มิ.ย. ๖๕) | ร้อยละ | |
| กรมตรวจบัญชีสหกรณ์ | | | | | |
| ๑. อบรม/สอนแนะนำการจัดทำบัญชี | ราย | ๔๐ | ๔๐ | ๑๐๐.๐๐ | |
| ๒. กำกับ/แนะนำการจัดทำบัญชี | ราย | ๔๐ | ๔๐ | ๑๐๐.๐๐ | |
| ๓. ติดตามการจัดทำบัญชี | ราย | ๔๐ | ๔๐ | ๑๐๐.๐๐ | |
| ๔. งบประมาณที่เบิกจ่าย | บาท | ๑๕,๒๐๐ | ๑๕,๒๐๐ | ๑๐๐.๐๐ | |
| กรมส่งเสริมการเกษตร | | | | | |
| ๑. ส่งเสริมและพัฒนาเป็นเกษตรกรต้นแบบ | | | | | |
| ๑.๑ การถ่ายทอดความรู้เทคโนโลยีด้านการเกษตร | ราย | ๕๐ | ๕๐ | ๑๐๐.๐๐ | |
| หลักสูตรการเกษตรตามแนวเศรษฐกิจพอเพียง | | | | | |
| ๑.๒ จัดทำแปลงเรียนรู้สำหรับเกษตรกรต้นแบบ | ราย | ๕ | ๐ | ๐.๐๐ | |
| ๒. ส่งเสริมการแปรรูปผลผลิตทางการเกษตร | กลุ่ม | ๒ | ๐ | ๐.๐๐ | |
| ๓. จัดทำแปลงเรียนรู้ผลิตภัณฑ์ปลอดภัยจากสารพิษ | ไร่ | ๒ | ๒ | ๑๐๐.๐๐ | |
| ๔. สนับสนุนการขยายพันธุ์ไม้ในโรงเรือนเพาะชำ | โรงเรือน | ๑ | ๐ | ๐.๐๐ | |
| สำหรับดูแลแปลงไม้ดอกไม้ประดับ | | | | | |
| ๕. งบประมาณที่เบิกจ่าย | บาท | ๓๓๓,๐๐๐ | ๑๔๐,๔๐๐ | ๔๒.๑๖ | |
| กรมส่งเสริมสหกรณ์ | | | | | |
| ๑. แนะนำ ส่งเสริมกลุ่มชาวบ้านในพื้นที่โครงการอันเนื่องมาจากพระราชดำริให้เกิดการรวมกลุ่ม เพื่อช่วยเหลือและพัฒนา | กลุ่ม | ๑ | ๑ | ๑๐๐.๐๐ | |
| การประกอบอาชีพเกษตรโดยนำรูปแบบการบริหารจัดการสหกรณ์ | ครั้ง | ๓ | ๓ | ๑๐๐.๐๐ | |
| ไปประยุกต์ใช้ในการบริหารจัดการกลุ่ม | | | | | |
| ๒. แนะนำ ส่งเสริมเกษตรกรในพื้นที่โครงการให้น้อมนำ | ราย | ๓๐ | ๒๐ | ๖๖.๖๗ | |
| หลักปรัชญาของเศรษฐกิจพอเพียงไปใช้ในการดำเนินชีวิต | | | | | |
| และการทำเกษตรแบบมีส่วนร่วมในเชิงบูรณาการ | | | | | |

| แผนปฏิบัติงาน | หน่วย | การปฏิบัติงานปีงบประมาณ ๒๕๖๕ | | | คำชี้แจง ปัญหา/อุปสรรค |
|--|------------|------------------------------|---|--------------|----------------------------------|
| | | เป้าหมาย | ผลงานสะสม (๑ ต.ค. ๖๔ - ๓๐ มิ.ย. ๖๕) | ร้อยละ | |
| ๓. จัดเวทีประชุมกลุ่มชาวบ้านเพื่อร่วมกันวางแผนการดำเนิน กิจกรรมและพัฒนาอาชีพ เกษตรของสมาชิกกลุ่มและการทำเกษตร แบบมีส่วนร่วมในเชิงบูรณาการพื้นที่ | ครั้ง | ๑ | ๑ | ๑๐๐.๐๐ | |
| ๓. งบประมาณเบิกจ่าย | บาท | ๓๐ | ๒๐ | ๖๖.๖๗ | |
| ๓. งบประมาณเบิกจ่าย | บาท | ๑๑,๕๘๐ | ๘,๘๕๐ | ๗๖.๕๒ | |
| สำนักงานปลัดกระทรวงเกษตรและสหกรณ์ | | | | | |
| ๑. กิจกรรมสนับสนุนการติดตามงานและประชุม คณะกรรมการศูนย์ฯ ในพื้นที่ | ครั้ง | ๖ | ๕ | ๘๓.๓๓ | |
| ๒. กิจกรรมสนับสนุนการติดตามงานของผู้บริหารกระทรวงเกษตร และสหกรณ์ในพื้นที่โครงการฯ และพื้นที่ขยาย | ครั้ง | ๒ | ๐ | ๐.๐๐ | |
| ๓. จัดทำสื่อประชาสัมพันธ์โครงการฯ | ครั้ง | ๑ | ๐ | ๐.๐๐ | |
| ๔. รายงานผลการปฏิบัติงานประจำเดือนให้ สป.กษ. | ครั้ง | ๑๒ | ๘ | ๖๖.๖๗ | |
| ๕. จัดทำรายงานประจำปีงบประมาณ พ.ศ. ๒๕๖๕ | ครั้ง | ๑ | ๐ | ๐.๐๐ | |
| ๖. งบประมาณที่เบิกจ่าย | บาท | ๘๐,๐๐๐ | ๑๙,๐๘๐ | ๒๓.๘๕ | |
| สำนักงานเศรษฐกิจการเกษตร | | | | | |
| ๑. ติดตามผู้ผ่านการอบรมจากศูนย์อำนวยการโครงการฯ | ครั้ง | ๑ | ๐ | ๐.๐๐ | มีแผนจะลงติดตาม ๑ ครั้ง |
| ๒. ร่วมประชุมคณะกรรมการระดับจังหวัด/ภูมิภาค | ครั้ง | ๑ | ๐ | ๐.๐๐ | แต่ด้วยสถานการณ์โควิดแบบต้องแบ่ง |
| ๓. จัดทำเล่มรายงานการติดตามศูนย์อำนวยการโครงการฯ | เล่ม | ๑ | ๐ | ๐.๐๐ | การติดตามออกเป็นครั้งย่อยๆ |
| ๔. งบประมาณที่เบิกจ่าย | บาท | ๖๖,๖๐๐ | ๔๘,๔๔๐ | ๗๒.๗๓ | ซึ่งดำเนินการแล้ว ๗๐% |
| ๔. งบประมาณที่เบิกจ่าย | บาท | ๖๖,๖๐๐ | ๔๘,๔๔๐ | ๗๒.๗๓ | เป็นค่าใช้จ่ายในการดำเนินงาน |
| งบประมาณรวมทั้งสิ้น | บาท | ๑,๑๓๔,๘๓๐ | ๗๔๓,๕๙๐ | ๖๕.๕๒ | |

ผู้รวบรวมรายงานของศูนย์ประเมินผล สศก. นายศุภกฤษณ์ บุญไทย ตำแหน่ง เศรษฐกร
โทรศัพท์/โทรสาร ๐๒-๕๗๙-๘๒๖๗ E-mail: rdpc๘๕๗@gmail.com

แผนงานยุทธศาสตร์เสริมสร้างพลังทางสังคม
โครงการอันเนื่องมาจากพระราชดำริ และโครงการที่มีการประยุกต์ใช้หลักปรัชญาของเศรษฐกิจพอเพียง
๒.๑๔ โครงการร้อยใจรักษ์ อำเภอแม่เมาะ จังหวัดเชียงใหม่
ไตรมาสที่ ๓ ตั้งแต่ ๑ ตุลาคม ๒๕๖๔ ถึง ๓๐ มิถุนายน ๒๕๖๕

หน่วยงานที่รับผิดชอบ
วัตถุประสงค์โครงการ

สำนักงานปลัดกระทรวงเกษตรและสหกรณ์ กรมการข้าว กรมตรวจบัญชีสหกรณ์ กรมส่งเสริมการเกษตร และสำนักงานเศรษฐกิจการเกษตร เพื่อสนับสนุนมาตรการและนโยบายของรัฐบาล ในการป้องกัน แก้ไขปัญหาภัยเสพติด และเสริมสร้างความมั่นคงของชาติ ด้วยการสร้างความเข้มแข็งของชุมชน บูรณาการการทำงานกับทุกภาคส่วน และทุกหน่วยงานที่เกี่ยวข้อง แก้ไขปัญหาอย่างเป็นระบบรอบด้าน เห็นผลเป็นรูปธรรมและมีความยั่งยืน โดนยึดผลประโยชน์ของชุมชนเป็นที่ตั้ง เพื่อสร้างทางเลือกในการดำรงชีพอย่างพอเพียง และสร้างภูมิคุ้มกันแก่ชุมชนเป้าหมาย ซึ่งเคยสร้างรายได้ส่วนใหญ่จากกิจกรรม ผิดกฎหมายต่างๆ ให้หันมาประกอบอาชีพสุจริตแทน โดยมุ่งเน้นการสร้างตัวอย่างที่เป็นรูปธรรมให้ชุมชนเห็นและเข้าใจ นำไปสู่การเปลี่ยนแปลงตนเอง และพัฒนาคุณภาพชีวิตความเป็นอยู่ของประชาชน ในพื้นที่เป้าหมายตามศาสตร์พระราชา ด้วยการเน้นการลดรายจ่ายและสร้างรายได้ในครัวเรือนอย่างเป็นธรรม โดยมีลำดับการพัฒนาให้มีความเป็นอยู่ “อยู่รอด พอเพียง และยั่งยืน” ตามหลักปรัชญาเศรษฐกิจพอเพียงเสริมสร้างศักยภาพของคนในชุมชน ในด้านการเกษตร ปศุสัตว์ ชลประทาน การแปรรูป สร้างมูลค่าเพิ่มแก่ผลผลิต การบริการ และการบริหารจัดการทรัพยากรธรรมชาติ ตลอดจนสามารถพัฒนาขับเคลื่อนการพัฒนาชุมชนต่อไปได้ด้วยตนเอง และเพื่อส่งเสริมการแบ่งปันและบริหารจัดการทรัพยากร ร่วมกันในชุมชน เพื่อให้ทุกกลุ่มสามารถเข้าถึง ทรัพยากรธรรมชาติต่างๆในพื้นที่อย่างเท่าเทียม มีการใช้ทรัพยากรอย่างยั่งยืน และก่อให้เกิดความสามัคคีของคนในชุมชน

เป้าหมายของโครงการ

พื้นที่ลุ่มน้ำห้วยเมืองงาม พื้นที่รวมประมาณ ๓๗,๑๑๙ ไร่ ครอบคลุม ๔ หมู่บ้าน ได้แก่ บ้านเมืองงามเหนือ บ้านห้วยसान บ้านหัวเมืองงาม บ้านเมืองงามใต้ และ ๒๐ หมู่บ้านย่อยในตำบลท่าตอน อำเภอแม่เมาะ จังหวัดเชียงใหม่ รวมถึงพื้นที่นอกโครงการฯ จำนวน ๑๑ หมู่บ้าน

ระยะเวลาของโครงการ

ปีงบประมาณ พ.ศ. ๒๕๖๕

งบประมาณโครงการ ปี ๒๕๖๕

จำนวน ๘๑๒,๑๐๐ บาท

แผนและผลการปฏิบัติงานปีงบประมาณ ๒๕๖๕

| แผนปฏิบัติงาน | หน่วย | การปฏิบัติงานปีงบประมาณ ๒๕๖๕ | | | คำชี้แจง ปัญหา/อุปสรรค |
|--|-------|------------------------------|---|----------|---------------------------|
| | | เป้าหมาย | ผลงานสะสม (๑ ต.ค. ๖๔ - ๓๐ มิ.ย. ๖๕) | ร้อยละ | |
| สำนักงานปลัดกระทรวงเกษตรและสหกรณ์ | | | | | |
| ๑. ประชุมคณะทำงานโครงการฯ | ครั้ง | ๖ | ๐ | ๐.๐๐ | |
| ๒. ติดตามงานในพื้นที่ | ครั้ง | ๔ | ๐ | ๐.๐๐ | |
| ๓. รายงานผลการปฏิบัติงานประจำเดือน | ครั้ง | ๑๒ | ๐ | ๐.๐๐ | |
| ๔. งบประมาณที่เบิกจ่าย | บาท | ๔๐,๐๐๐ | ๐ | ๐.๐๐ | |
| กรมการข้าว | | | | | |
| ๑. อำเภอแม่ข่ายและอำเภอฝาง (ศูนย์วิจัยข้าวเชียงใหม่) | | | | | |
| ๑.๑ การวิเคราะห์และทบทวนข้อมูลพื้นที่โครงการ | ไร่ | ๔ | ๑ | ๒๕.๐๐ | |
| ๑.๒ งานวิจัย ค้นคว้า ทดลอง และพัฒนาพันธุ์ | ไร่ | ๑ | ๑ | ๑๐๐.๐๐ | |
| ๑.๓ การจัดทำแปลงเรียนรู้และสาธิต | ไร่ | ๔ | ๐ | ๐.๐๐ | |
| ๑.๔ การถ่ายทอดองค์ความรู้ด้านข้าว ติดตาม แนะนำ และขยายผล | ราย | ๓๐ | ๕ | ๑๖.๖๗ | |
| ๒. อำเภอแม่ข่ายและอำเภอฝาง (ศูนย์วิจัยข้าวสะเมิง) | | | | | |
| ๒.๑ จัดทำแปลงเรียนรู้และสาธิต | ไร่ | ๑ | ๒ | ๒๐๐.๐๐ | |
| ๒.๒ แปลงผลิตเมล็ดพันธุ์ข้าวแบบเกษตรกรมีส่วนร่วม | ไร่ | ๒ | ๑ | ๕๐.๐๐ | |
| ๒.๓ การถ่ายทอดองค์ความรู้ด้านข้าว ติดตาม แนะนำ และขยายผล | ราย | ๑๕ | ๒๐ | ๑๓๓.๓๓ | |
| ๓. งบประมาณที่เบิกจ่าย | บาท | ๕๓๐,๐๐๐ | ๒๘๘,๖๐๐ | ๕๔.๔๕ | |
| กรมตรวจบัญชีสหกรณ์ | | | | | |
| ๑. อบรม/สอนแนะนำการจัดทำบัญชี | ราย | ๔๐ | ๔๐ | ๑๐๐.๐๐ | |
| ๒. กำกับ/แนะนำการจัดทำบัญชี | ราย | ๔๐ | ๔๐ | ๑๐๐.๐๐ | |
| ๓. ติดตามการจัดทำบัญชี | ราย | ๔๐ | ๔๐ | ๑๐๐.๐๐ | |
| ๔. งบประมาณที่เบิกจ่าย | บาท | ๑๕,๒๐๐ | ๑๕๒,๐๐๐ | ๑,๐๐๐.๐๐ | |

| แผนปฏิบัติงาน | หน่วย | การปฏิบัติงานปีงบประมาณ ๒๕๖๕ | | | คำชี้แจง ปัญหา/อุปสรรค |
|--|----------------|------------------------------|---|-----------------|---------------------------|
| | | เป้าหมาย | ผลงานสะสม (๑ ต.ค. ๖๔ - ๓๐ มิ.ย. ๖๕) | ร้อยละ | |
| กรมส่งเสริมการเกษตร | | | | | |
| ๑. ส่งเสริมการปลูกไม้ผลเมืองหนาว | | | | | |
| ๑.๑ ถ่ายทอดความรู้เทคโนโลยีด้านการเกษตร | ราย | ๒๐ | ๒๐ | ๑๐๐.๐๐ | |
| หลักสูตรการปลูกพืชเมืองหนาว | | | | | |
| ๑.๒ จัดทำแปลงเรียนรู้การปลูกพืชเมืองหนาว | ไร่ | ๑๐ | ๐ | ๐.๐๐ | |
| ๒. ส่งเสริมการปลูกไม้ยืนต้น | | | | | |
| ๒.๑ ถ่ายทอดความรู้เทคโนโลยีด้านการเกษตร | ราย | ๒๐ | ๐ | ๐.๐๐ | |
| หลักสูตรการปลูกไม้ยืนต้น | | | | | |
| ๒.๒ จัดทำแปลงเรียนรู้การปลูกไม้ยืนต้น | ไร่ | ๑๐ | ๐ | ๐.๐๐ | |
| ๓. ส่งเสริมการปลูกผักปลอดภัย | | | | | |
| ๓.๑ ถ่ายทอดความรู้เทคโนโลยีด้านการเกษตร | ราย | ๔๐ | ๐ | ๐.๐๐ | |
| หลักสูตรการปลูกพืชผักปลอดภัย | | | | | |
| ๓.๒ จัดทำแปลงเรียนรู้การปลูกพืชผักปลอดภัย | ไร่ | ๒๐ | ๐ | ๐.๐๐ | |
| ๔. ส่งเสริมการแปรรูปผลผลิตทางการเกษตรและพัฒนาผลิตภัณฑ์ | กลุ่ม | ๑ | ๐ | ๐.๐๐ | |
| ๕. การเบิกจ่ายงบประมาณ | บาท | ๑๑๖,๐๐๐ | ๔,๐๐๐ | ๓.๔๕ | |
| กรมส่งเสริมสหกรณ์ | | | | | |
| ๑. แนะนำ ส่งเสริมกลุ่มชาวบ้านในพื้นที่โครงการอันเนื่องมาจากพระราชดำริให้เกิดการรวมกลุ่มเพื่อช่วยเหลือและพัฒนาการประกอบอาชีพเกษตรกรโดยนำรูปแบบการบริหารจัดการสหกรณ์ ไปประยุกต์ใช้ในการบริหารจัดการกลุ่ม | กลุ่ม ครั้ง | ๔ ๑๖ | ๔ ๑๓ | ๑๐๐.๐๐ ๘๑.๒๕ | |
| ๒. แนะนำ ส่งเสริมเกษตรกรในพื้นที่โครงการให้น้อมนำหลักปรัชญาของเศรษฐกิจพอเพียงไปใช้ในการดำเนินชีวิตและการทำการเกษตรเพื่อท่องเที่ยวเชิงพัฒนาพื้นที่ชุมชน | กลุ่ม ราย | ๔ ๘๐ | ๓ ๗๑ | ๗๕.๐๐ ๘๘.๗๕ | |

| แผนปฏิบัติงาน | หน่วย | การปฏิบัติงานปีงบประมาณ ๒๕๖๕ | | | คำชี้แจง ปัญหา/อุปสรรค |
|---|-------------------------------|------------------------------|---|--------------------------------|---------------------------------------|
| | | เป้าหมาย | ผลงานสะสม (๑ ต.ค. ๖๔ - ๓๐ มิ.ย. ๖๕) | ร้อยละ | |
| ๓. จัดเวทีประชุมกลุ่มชาวบ้านเพื่อร่วมกันวางแผนการดำเนิน กิจกรรมและพัฒนาอาชีพเกษตรกรของสมาชิกกลุ่ม ๔. การเบิกจ่ายงบประมาณ | ครั้ง ราย บาท | ๔ ๘๐ ๓๒,๔๐๐ | ๓ ๖๐ ๒๗,๒๐๐ | ๗๕.๐๐ ๗๕.๐๐ ๘๓.๙๕ | - มีกำหนดจัดเวทีชาวบ้านภายในเดือนส.ค. |
| สำนักงานเศรษฐกิจการเกษตร ๑. ติดตามผู้ผ่านการอบรมจากศูนย์อำนวยการโครงการฯ ๒. ร่วมประชุมคณะทำงานระดับจังหวัด/ภูมิภาค ๓. จัดทำเล่มรายงานการติดตามศูนย์อำนวยการโครงการฯ ๔. งบประมาณที่เบิกจ่าย | ครั้ง ครั้ง เล่ม บาท | ๑ ๑ ๑ ๗๘,๕๐๐ | ๐ ๑ ๐ ๐ | ๐.๐๐ ๑๐๐.๐๐ ๐.๐๐ ๐.๐๐ | |
| งบประมาณรวมทั้งสิ้น | บาท | ๘๑๒,๑๐๐ | ๔๗๑,๘๐๐ | ๕๘.๑๐ | |

ผู้รวบรวมรายงานของศูนย์ประเมินผล สศก. นางสาวรัตเกล้า บินกามัด ตำแหน่ง เจ้าหน้าที่งานสถิติ

โทรศัพท์/โทรสาร ๐๒-๕๗๙-๘๒๖๗ E-mail: rdpc๘๕๗@gmail.com

แผนงานยุทธศาสตร์เสริมสร้างพลังทางสังคม
โครงการอันเนื่องมาจากพระราชดำริ และโครงการที่มีการประยุกต์ใช้หลักปรัชญาของเศรษฐกิจพอเพียง
๒.๑๕ โครงการรักษาน้ำเพื่อพระแม่ของแผ่นดิน
ไตรมาสที่ ๓ ตั้งแต่ ๑ ตุลาคม ๒๕๖๔ ถึง ๓๐ มิถุนายน ๒๕๖๕

หน่วยงานรับผิดชอบ

กรมส่งเสริมการเกษตร กรมการข้าว กรมประมง กรมปศุสัตว์ กรมหม่อนไหม กรมชลประทาน กรมพัฒนาที่ดิน กรมตรวจบัญชีสหกรณ์ กรมส่งเสริมสหกรณ์ สำนักงานปลัดกระทรวงเกษตรและสหกรณ์ และสำนักงานเศรษฐกิจการเกษตร

วัตถุประสงค์โครงการ

- ๑) เพื่อส่งเสริมและพัฒนาลุ่มน้ำให้เป็นพื้นที่อุดมสมบูรณ์ มีการใช้ทรัพยากรธรรมชาติอย่างเหมาะสม พร้อมทั้งยกระดับคุณภาพชีวิตความเป็นอยู่ของราษฎรในพื้นที่ลุ่มน้ำมีความเป็นอยู่ให้ดีขึ้น พร้อมน้อมนำหลักปรัชญาของเศรษฐกิจพอเพียงมาปรับใช้ในการทำการเกษตรของตนเองและการดำเนินชีวิต ในด้านต่าง ๆ
- ๒) เพื่อให้ประชาชนสามารถดำรงชีวิตอยู่ได้อย่างพอเพียง มีความสมดุลกับสิ่งแวดล้อม และเกษตรกร สามารถใช้ประโยชน์จากลุ่มน้ำได้อย่างเหมาะสมและยั่งยืน
- ๓) เพื่อให้ชุมชนมีเครือข่ายการเรียนรู้ด้วยตนเองในด้านพืช สัตว์ ประมง ข้าว อย่างเหมาะสม และยั่งยืน
- ๔) เพื่อศึกษาวิจัยทดสอบงานด้านพืช สัตว์ ประมง ข้าว และหาแนวทางการพัฒนาที่เหมาะสม

เป้าหมายของโครงการ

๑๑ ลุ่มน้ำ ในจังหวัดแม่ฮ่องสอน เชียงราย เชียงใหม่ น่าน อุตรดิตถ์ พิษณุโลก และเลย

ระยะเวลาของโครงการ

ปีงบประมาณ พ.ศ. ๒๕๖๕

งบประมาณโครงการ ปี ๒๕๖๕

จำนวน ๔๐,๔๓๒,๗๕๐ บาท

แผนและผลการปฏิบัติงานปีงบประมาณ ๒๕๖๕

| แผนปฏิบัติงาน | หน่วย | การปฏิบัติงานปีงบประมาณ ๒๕๖๕ | | | คำชี้แจง ปัญหา/อุปสรรค |
|--|-------|------------------------------|--|--------|---------------------------|
| | | เป้าหมาย | ผลงานสะสม (๑ ต.ค. ๖๔ - ๓๐ มิ.ย. ๖๕) | ร้อยละ | |
| กรมส่งเสริมสหกรณ์ ๑. แนะนำ ส่งเสริมกลุ่มชาวบ้านในพื้นที่โครงการอันเนื่องมาจากพระราชดำริให้เกิดการรวมกลุ่มเพื่อช่วยเหลือและพัฒนาการประกอบอาชีพเกษตรโดยนำรูปแบบการบริหารจัดการสหกรณ์ไปประยุกต์ใช้ในการบริหารจัดการกลุ่ม | กลุ่ม | ๑๐ | ๙ | ๙๐.๐๐ | |
| | ครั้ง | ๓๐ | ๒๔ | ๘๐.๐๐ | |

| แผนปฏิบัติงาน | หน่วย | การปฏิบัติงานปีงบประมาณ ๒๕๖๕ | | | ค่าชี้แจง ปัญหา/อุปสรรค |
|---|-------|------------------------------|--|--------|----------------------------|
| | | เป้าหมาย | ผลงานสะสม (๑ ต.ค. ๖๔ - ๓๐ มิ.ย. ๖๕) | ร้อยละ | |
| ๒. แนะนำ ส่งเสริมเกษตรกรในพื้นที่โครงการให้น้อมนำหลักปรัชญา ของเศรษฐกิจพอเพียงไปใช้ในการดำเนินชีวิต และการทำเกษตรเชิง อนุรักษ์ ๓. จัดเวทีประชุมกลุ่มชาวบ้านเพื่อร่วมกันวางแผนการดำเนิน กิจกรรม และพัฒนาอาชีพเกษตรกรของสมาชิกกลุ่ม ๔. งบประมาณที่เบิกจ่าย | ครั้ง | ๓๐ | ๒๔ | ๘๐.๐๐ | |
| | ราย | ๒๐๐ | ๑๘๕ | ๙๒.๕๐ | |
| | ครั้ง | ๑๐ | ๙ | ๙๐.๐๐ | |
| | ราย | ๒๐๐ | ๑๘๐ | ๙๐.๐๐ | |
| | บาท | ๘๑,๐๐๐ | ๕๒,๖๐๐ | ๖๔.๙๔ | มีการปรับลดงบประมาณ |
| กรมการข้าว | | | | | |
| ๑. ประชุมชี้แจงโครงการ/สำรวจปัญหา ความต้องการของเกษตรกร | ครั้ง | ๑ | ๐ | ๐.๐๐ | |
| ๒. วิเคราะห์ประเด็นปัญหาชุมชนก่อนเริ่มดำเนินการ | แห่ง | ๒ | ๒ | ๑๐๐.๐๐ | |
| ๓. วิเคราะห์พื้นที่ และประเด็นปัญหา | ครั้ง | ๑๑ | ๖ | ๕๔.๕๕ | |
| ๔. จัดทำแปลงเรียนรู้เรื่องข้าว/ทดสอบพันธุ์ข้าว | ไร่ | ๕๒ | ๕๔ | ๑๐๓.๘๕ | |
| ๕. จัดทำจุดเรียนรู้เรื่องข้าว | แห่ง | ๒ | ๑ | ๕๐.๐๐ | |
| ๖. ถ่ายทอดความรู้เกี่ยวกับการผลิตและกระจาย เมล็ดพันธุ์/แปรรูปข้าว | ราย | ๔๗๘ | ๒๗๘ | ๕๘.๑๖ | |
| ๗. การถ่ายทอดเทคโนโลยีการปลูกข้าวนาดำแบบขั้นบันได | ครั้ง | ๕ | ๑ | ๒๐.๐๐ | |
| ๘. สนับสนุนเมล็ดพันธุ์ข้าว | ราย | ๔๐ | ๓๓ | ๘๒.๕๐ | |
| ๙. ติดตาม แนะนำ และขยายผล | ครั้ง | ๓๒ | ๒๐ | ๖๒.๕๐ | |
| ๑๐. งบประมาณที่เบิกจ่าย | บาท | ๗๑๐,๐๐๐ | ๒๙๔,๒๐๐ | ๔๑.๔๔ | |
| กรมประมง | | | | | |
| ๑. ผลิตพันธุ์สัตว์น้ำ | ตัว | ๙๗๓,๐๐๐ | ๗๖๔,๐๐๐ | ๗๘.๕๒ | |
| ๒. ส่งเสริมและพัฒนาอาชีพการเพาะเลี้ยงสัตว์น้ำ | ราย | ๔๐๖ | ๓๔๒ | ๘๔.๒๔ | |
| ๓. จุดเรียนรู้และสาธิตการเพาะเลี้ยงสัตว์น้ำ | แห่ง | ๔ | ๐ | ๐.๐๐ | ดำเนินการไตรมาส ๔ |
| ๔. งบประมาณที่เบิกจ่าย | บาท | ๕๓๕,๔๐๐ | ๓๒๒,๙๐๐ | ๖๐.๓๑ | |

| แผนปฏิบัติงาน | หน่วย | การปฏิบัติงานปีงบประมาณ ๒๕๖๕ | | | ค่าชี้แจง ปัญหา/อุปสรรค |
|---|----------|------------------------------|--|--------|----------------------------|
| | | เป้าหมาย | ผลงานสะสม (๑ ต.ค. ๖๔ - ๓๐ มิ.ย. ๖๕) | ร้อยละ | |
| กรมปศุสัตว์ | | | | | |
| ๑. สาธิตการเลี้ยงแพะ | ตัว | ๘ | ๘ | ๑๐๐.๐๐ | |
| ๒. ผลิตลูกแพะ | ตัว | ๔ | ๐ | ๐.๐๐ | |
| ๓. สาธิตสัตว์ปีก | ตัว | ๕๐ | ๕๐ | ๑๐๐.๐๐ | |
| ๔. ผลิตลูกสัตว์ปีก | ตัว | ๕๐๐ | ๔๘๕ | ๙๗.๐๐ | |
| ๕. สร้างกระบวนการเรียนรู้แบบมีส่วนร่วม | ครั้ง | ๑๐ | ๑๐ | ๑๐๐.๐๐ | |
| | ราย | ๑๐๐ | ๑๐๐ | ๑๐๐.๐๐ | |
| ๖. พัฒนาอาชีพเกษตรกร | กลุ่ม | ๑๐ | ๙ | ๙๐.๐๐ | |
| | ราย | ๑๐๐ | ๙๐ | ๙๐.๐๐ | |
| ๗. สร้างกระบวนการเรียนรู้เกษตรกรมยั่งยืนในโรงเรียน | โรงเรียน | ๒ | ๒ | ๑๐๐.๐๐ | |
| ๘. งบประมาณที่เบิกจ่าย | บาท | ๓๐๖,๓๐๐ | ๒๐๐,๐๐๐ | ๖๕.๓๐ | |
| กรมวิชาการเกษตร | | | | | |
| ๑. เกษตรกรที่ผ่านการถ่ายทอดความรู้ทางวิชาการด้านพืช และเทคโนโลยีทางการเกษตรด้านพืช (เกษตรกรขยายผล) | ราย | ๑๔๘ | ๑๓๙ | ๙๓.๙๒ | |
| ๒. จัดทำแปลงเรียนรู้เทคโนโลยีทางการเกษตรด้านพืช | ไร่ | ๑๖๐ | ๙๒ | ๕๗.๕๐ | |
| ๓. งบประมาณที่เบิกจ่าย | บาท | ๑,๓๘๙,๕๐๐ | ๑,๒๗๓,๒๐๐ | ๙๑.๖๓ | |
| กรมหม่อนไหม | | | | | |
| ๑. ส่งเสริมปลูกหม่อนในโรงเรียนเพื่อการบริโภค | โรงเรียน | ๒ | ๐ | ๐.๐๐ | ดำเนินการไตรมาส ๔ |
| ๒. ส่งเสริมการแปรรูปผลิตภัณฑ์หม่อนไหม | โรงเรียน | ๒ | ๐ | ๐.๐๐ | |
| ๓. ผลิตและขยายพันธุ์หม่อน | ต้น | ๑,๐๐๐ | ๐ | ๐.๐๐ | |
| ๔. ส่งเสริมการปลูกหม่อนผลสดในโครงการ | ไร่ | ๒ | ๐ | ๐.๐๐ | |

| แผนปฏิบัติงาน | หน่วย | การปฏิบัติงานปีงบประมาณ ๒๕๖๕ | | | ค่าชี้แจง ปัญหา/อุปสรรค |
|---|-------|------------------------------|--|--------|----------------------------|
| | | เป้าหมาย | ผลงานสะสม (๑ ต.ค. ๖๔ - ๓๐ มิ.ย. ๖๕) | ร้อยละ | |
| ๕. ประชุมวางแผนการผลิตและการตลาดหม่อนผลสด | ราย | ๕๐ | ๕๐ | ๑๐๐.๐๐ | |
| ๖. อบรม การพอกย้อมสีเส้นไหมและการย้อมสีธรรมชาติ | ราย | ๑๐ | ๑๐ | ๑๐๐.๐๐ | |
| ๗. งบประมาณที่เบิกจ่าย | บาท | ๗๙,๓๕๐ | ๒๗,๐๐๐ | ๓๔.๐๓ | |
| กรมชลประทาน | | | | | |
| ๑. จำนวนโครงการที่ก่อสร้าง | แห่ง | ๒ | ๐ | ๐.๐๐ | อยู่ระหว่างก่อสร้าง |
| ๒. พื้นที่ชลประทาน | ไร่ | ๒๐๐ | ๐ | ๐.๐๐ | |
| ๓. งบประมาณที่เบิกจ่าย | บาท | ๑๒,๘๐๐,๐๐๐ | ๘,๑๖๖,๖๐๐ | ๖๓.๘๐ | |
| กรมพัฒนาที่ดิน | | | | | |
| ๑. จัดทำระบบอนุรักษ์ดินและน้ำ | ไร่ | ๓,๖๐๐ | ๓,๑๒๐ | ๘๖.๖๗ | |
| ๒. สาธิตการทำกรใช้หมักชีวภาพ | ไร่ | ๒,๑๐๐ | ๑,๙๕๕ | ๙๓.๑๐ | |
| ๓. สาธิตการทำปุ๋ยหมัก พด. | ไร่ | ๘๒๕ | ๖๕๕ | ๗๙.๓๙ | |
| ๔. งบประมาณที่เบิกจ่าย | บาท | ๒๒,๗๐๙,๕๐๐ | ๑๕,๖๐๒,๖๐๐ | ๖๘.๗๑ | |
| กรมตรวจบัญชีสหกรณ์ | | | | | |
| ๑. สอนแนะนำการจัดทำบัญชี | ราย | ๑๖๗ | ๑๖๗ | ๑๐๐.๐๐ | |
| ๒. กำกับแนะนำการจัดทำบัญชี | ราย | ๑๖๗ | ๑๖๗ | ๑๐๐.๐๐ | |
| ๓. ติดตามการจัดทำบัญชี | ราย | ๑๖๗ | ๑๖๗ | ๑๐๐.๐๐ | |
| ๔. งบประมาณที่เบิกจ่าย | บาท | ๖๘,๑๐๐ | ๖๘,๑๐๐ | ๑๐๐.๐๐ | |
| กรมส่งเสริมการเกษตร | | | | | |
| ๑. ถ่ายทอดความรู้เทคโนโลยีด้านการเกษตรที่เหมาะสมตามศักยภาพของพื้นที่ | ราย | ๙๐๐ | ๙๐๐ | ๑๐๐.๐๐ | |
| ๒. ถ่ายทอดความรู้เทคโนโลยีด้านการเกษตรเพื่อพัฒนาศักยภาพศูนย์จัดการศัตรูพืชชุมชน | ราย | ๓๐ | ๐ | ๐.๐๐ | ดำเนินการไตรมาส ๔ |

| แผนปฏิบัติงาน | หน่วย | การปฏิบัติงานปีงบประมาณ ๒๕๖๕ | | | คำชี้แจง ปัญหา/อุปสรรค |
|--|----------|------------------------------|--|--------|---------------------------|
| | | เป้าหมาย | ผลงานสะสม (๑ ต.ค. ๖๔ - ๓๐ มิ.ย. ๖๕) | ร้อยละ | |
| ๓. ส่งเสริมการจัดทำแปลงด้านการเกษตร | | | | | |
| ๓.๑ ปลูกไม้ผลไม้ยืนต้นเพื่อการอนุรักษ์ดิน และน้ำ | ไร่ | ๒๕ | ๒๐ | ๘๐.๐๐ | |
| ๓.๒ ปลูกกาแฟ | ไร่ | ๒๐ | ๐ | ๐.๐๐ | ดำเนินการไตรมาส ๔ |
| ๓.๓ ปลูกชา | ไร่ | ๑๕ | ๕ | ๓๓.๓๓ | |
| ๓.๔ ปลูกพืชผักสมุนไพรพื้นบ้านและยารักษาโรค | ไร่ | ๑๕ | ๔ | ๒๖.๖๗ | |
| ๔. ถ่ายทอดเทคโนโลยีการแปรรูปผลผลิตทางการเกษตร และพัฒนาผลิตภัณฑ์ | กลุ่ม | ๑๐ | ๐ | ๐.๐๐ | ดำเนินการไตรมาส ๔ |
| ๕. สร้างเกษตรกรต้นแบบปีที่ ๑ (รายใหม่) | ราย | ๑๐ | ๐ | ๐.๐๐ | ดำเนินการไตรมาส ๔ |
| ๖. สร้างเกษตรกรต้นแบบปีที่ ๒ (ต่อเนืองปี ๖๔) | ราย | ๑๐ | ๐ | ๐.๐๐ | ดำเนินการไตรมาส ๕ |
| ๗. สร้างเกษตรกรต้นแบบปีที่ ๓ (ต่อเนืองปี ๖๓) | ราย | ๑๐ | ๐ | ๐.๐๐ | ดำเนินการไตรมาส ๖ |
| ๘. สนับสนุนการปฏิบัติงานของเจ้าหน้าที่ | หน่วยงาน | ๑๒ | ๖ | ๕๐.๐๐ | |
| ๙. ประชุมและติดตามโครงการกับคณะทำงานโครงการฯ | ครั้ง | ๒ | ๑ | ๕๐.๐๐ | |
| ๑๐. งบประมาณที่เบิกจ่าย | บาท | ๖๓๙,๐๐๐ | ๓๗๓,๖๐๐ | ๕๘.๔๗ | |
| สำนักงานปลัดกระทรวงเกษตรและสหกรณ์ | | | | | |
| ๑. ประชุมคณะทำงานขับเคลื่อนโครงการระดับจังหวัดและระดับ จังหวัดและระดับปฏิบัติงานแบบบูรณาการ | ครั้ง | ๓๙ | ๑๗ | ๔๓.๕๙ | |
| ๒. ประชุมหน่วยงานร่วมบูรณาการ และจัดทำประชาคม | ราย | ๗๕ | ๗๕ | ๑๐๐.๐๐ | |
| ๓. กิจกรรมการพัฒนาผลิตภัณฑ์ด้านการเกษตร | ราย | ๑๕๐ | ๐ | ๐.๐๐ | ดำเนินการไตรมาส ๔ |
| ๔. จัดเก็บข้อมูลเกษตรกรที่เข้าร่วมโครงการ | ครั้ง | ๖ | ๒ | ๓๓.๓๓ | |
| | ราย | ๑๐๐ | ๐ | ๐.๐๐ | |
| ๕. จัดจ้างเจ้าหน้าที่โครงการฯ ประจำศูนย์ | ราย | ๑ | ๐ | ๐.๐๐ | ดำเนินการไตรมาส ๔ |

| แผนปฏิบัติงาน | หน่วย | การปฏิบัติงานปีงบประมาณ ๒๕๖๕ | | | ค่าชี้แจง ปัญหา/อุปสรรค |
|---|------------|------------------------------|--|--------------|----------------------------|
| | | เป้าหมาย | ผลงานสะสม (๑ ต.ค. ๖๔ - ๓๐ มิ.ย. ๖๕) | ร้อยละ | |
| ๖. ติดตามเยี่ยมเยียนเกษตรกรในพื้นที่โครงการ | ราย | ๗๐ | ๐ | ๐.๐๐ | |
| ๗. ติดตามการดำเนินงาน/เกษตรกรที่เข้ารับการอบรม | ครั้ง | ๖ | ๓ | ๕๐.๐๐ | |
| ๘. อบรมส่งเสริมชีวิตตามหลักปรัชญาของเศรษฐกิจพอเพียง | ราย | ๓๐ | ๐ | ๐.๐๐ | |
| ๙. สนับสนุนการติดตามงานในพื้นที่โครงการฯ | ครั้ง | ๔ | ๒ | ๕๐.๐๐ | |
| ๑๐. รายงานผลการปฏิบัติงานรายเดือน | ครั้ง | ๑๒ | ๖ | ๕๐.๐๐ | |
| ๑๑. จัดทำรายงานสรุปผลการดำเนินงานปี ๒๕๖๕ | ครั้ง | ๒ | ๐ | ๐.๐๐ | |
| ๑๒. จัดจ้างเจ้าหน้าที่สำรวจแบบสอบถาม | ครั้ง | ๑ | ๑ | ๑๐๐.๐๐ | |
| ๑๓. งบประมาณที่เบิกจ่าย | บาท | ๗๗๐,๒๐๐ | ๗๔,๓๐๐ | ๙.๖๕ | |
| สำนักงานเศรษฐกิจการเกษตร | | | | | |
| ๑. ดำเนินงานพื้นที่จังหวัดเชียงราย (ลุ่มน้ำคำ) | | | | | |
| ๑.๑ ติดตามผู้ผ่านการอบรม | ครั้ง | ๑ | ๑ | ๑๐๐.๐๐ | |
| ๑.๒ ร่วมประชุมคณะกรรมการระดับพื้นที่ | ครั้ง | ๑ | ๐ | ๐.๐๐ | |
| ๑.๓ จัดทำเล่มรายงานการติดตาม | เล่ม | ๑ | ๐ | ๐.๐๐ | |
| ๒. ดำเนินงานพื้นที่จังหวัดเลย (ลุ่มน้ำหมัน) | | | | | |
| ๒.๑ ติดตามผู้ผ่านการอบรม | ครั้ง | ๑ | ๑ | ๑๐๐.๐๐ | |
| ๒.๒ ร่วมประชุมคณะกรรมการระดับพื้นที่ | ครั้ง | ๒ | ๐ | ๐.๐๐ | |
| ๒.๓ จัดทำเล่มรายงานการติดตาม | เล่ม | ๑ | ๐ | ๐.๐๐ | |
| ๒.๔ จ้างเหมาผู้ช่วยปฏิบัติงาน | เดือน | ๔ | ๒ | ๕๐.๐๐ | |
| ๓. งบประมาณที่เบิกจ่าย | บาท | ๓๑๔,๐๐๐ | ๔๑,๖๐๙ | ๑๓.๒๕ | |
| งบประมาณรวมทั้งสิ้น | บาท | ๔๐,๔๐๒,๓๕๐ | ๒๖,๔๙๖,๗๐๙ | ๖๕.๕๘ | |

ผู้รวบรวมรายงานของศูนย์ประเมินผล สศก. นางยุพา ต่ายธานี ตำแหน่ง นักวิเคราะห์นโยบายและแผน

โทร./โทรสาร ๐๒-๕๗๙-๘๒๖๗ E-mail: rdpc๘๕๗@gmail.com

แผนงานยุทธศาสตร์เสริมสร้างพลังทางสังคม
โครงการอันเนื่องมาจากพระราชดำริ และโครงการที่มีการประยุกต์ใช้หลักปรัชญาของเศรษฐกิจพอเพียง
๒.๑๖ โครงการกฐินฟ้าพัฒนา อันเนื่องมาจากพระราชดำริ
ไตรมาสที่ ๓ ตั้งแต่ ๑ ตุลาคม ๒๕๖๔ ถึง ๓๐ มิถุนายน ๒๕๖๕

หน่วยงานรับผิดชอบ กรมพัฒนาที่ดิน กรมการข้าว กรมประมง กรมปศุสัตว์ กรมหม่อนไหม สำนักงานการปฏิรูปที่ดินเพื่อเกษตรกรรม กรมส่งเสริมการเกษตร กรมส่งเสริมสหกรณ์ สำนักงานปลัดกระทรวงเกษตรและสหกรณ์ และสำนักงานเศรษฐกิจการเกษตร

วัตถุประสงค์โครงการ ๑. เพื่อการพัฒนาคุณภาพชีวิตราษฎรบนพื้นที่สูง และใช้เป็นต้นแบบในการขยายผลการพัฒนาต่อไป
 ๒. เพื่อการส่งเสริมอาชีพที่เหมาะสมกับศักยภาพของราษฎรและพื้นที่บนพื้นที่สูง
 ๓. เพื่อเป็นศูนย์รวบรวมและพัฒนาผลิตภัณฑ์ให้สอดคล้องด้านการตลาด
 ๔. เพื่อการท่องเที่ยวเชิงอนุรักษ์ ศึกษาธรรมชาติ วัฒนธรรมท้องถิ่น
 ๕. เพื่อการศึกษาวิจัยถ่ายทอดความรู้การพัฒนา และการจัดการทรัพยากรธรรมชาติที่ยั่งยืน จุดมุ่งหมาย “คนอยู่ร่วมกับป่า”

เป้าหมายของโครงการ ๑. พื้นที่ทรงงาน ตำบลกฐินฟ้า อำเภอบ่อเกลือ จังหวัดน่าน
 ๒. พื้นที่ขยายผล ในอำเภอบ่อเกลือ และอำเภออื่น ๆ ในจังหวัดน่าน

ระยะเวลาของโครงการ ปีงบประมาณ พ.ศ. ๒๕๖๕

งบประมาณโครงการปี ๒๕๖๕ จำนวน ๖,๓๐๒,๕๕๐ บาท

แผนและผลการปฏิบัติงานปีงบประมาณ ๒๕๖๕

| แผนปฏิบัติงาน | หน่วย | การปฏิบัติงานปีงบประมาณ ๒๕๖๕ | | | ค่าใช้จ่าย ปัญหา/อุปสรรค |
|-------------------------------|-------|------------------------------|---|--------|-----------------------------|
| | | เป้าหมาย | ผลงานสะสม (๑ ต.ค. ๖๔ - ๓๐ มิ.ย. ๖๕) | ร้อยละ | |
| กรมพัฒนาที่ดิน | | | | | |
| ๑. จัดทำระบบอนุรักษ์ดินและน้ำ | ไร่ | ๓๐๐ | ๙๐ | ๓๐.๐๐ | |
| ๒. สาธิตการทำการใช้หมักชีวภาพ | ไร่ | ๑๐๐ | ๕๐ | ๕๐.๐๐ | |
| ๓. สาธิตการทำปุ๋ยหมัก พด. | ไร่ | ๗๕ | ๔๐ | ๕๓.๓๓ | |
| ๔. งบประมาณที่เบิกจ่าย | บาท | ๑,๘๙๐,๕๐๐ | ๒๐๐,๑๐๐ | ๑๐.๕๘ | |

| แผนปฏิบัติงาน | หน่วย | การปฏิบัติงานปีงบประมาณ ๒๕๖๕ | | | คำชี้แจง ปัญหา/อุปสรรค |
|--|-------|------------------------------|---|--------|---------------------------|
| | | เป้าหมาย | ผลงานสะสม (๑ ต.ค. ๖๔ - ๓๐ มิ.ย. ๖๕) | ร้อยละ | |
| กรมการข้าว | | | | | |
| ๑. งานศึกษาและพัฒนาการปลูกข้าวในพื้นที่ทรงงาน | ไร่ | ๒ | ๒ | ๑๐๐.๐๐ | |
| ๒. การพัฒนาการปลูกข้าวและยกระดับผลผลิตข้าว | แปลง | ๒ | ๒ | ๑๐๐.๐๐ | |
| | ไร่ | ๕๐ | ๕๐ | ๑๐๐.๐๐ | |
| ๓. การผลิตเมล็ดพันธุ์ข้าวพื้นเมืองเพื่ออนุรักษ์พันธุกรรมข้าว | ราย | ๑๐๐ | ๑๐๐ | ๑๐๐.๐๐ | |
| ๔. งบประมาณที่เบิกจ่าย | ไร่ | ๕ | ๕ | ๑๐๐.๐๐ | |
| | บาท | ๒๘๐,๐๐๐ | ๒๑๐,๐๐๐ | ๗๕.๐๐ | |
| กรมประมง | | | | | |
| ๑. ผลิตพันธุ์สัตว์น้ำ | ตัว | ๑๐๐,๐๐๐ | ๑๐๐๐๐๐ | ๑๐๐.๐๐ | |
| ๒. ส่งเสริมและพัฒนาอาชีพการเพาะเลี้ยงสัตว์น้ำ | ราย | ๖๐ | ๐ | ๐.๐๐ | |
| ๓. จุดเรียนรู้และสาธิตการเพาะเลี้ยงสัตว์น้ำ | แห่ง | ๒ | ๑ | ๕๐.๐๐ | |
| ๔. งบประมาณที่เบิกจ่าย | บาท | ๑๑๖,๒๐๐ | ๗๓๔๐๐.๐๐ | ๖๓.๑๗ | |
| กรมปศุสัตว์ | | | | | |
| ๑. ศูนย์เรียนรู้ด้านปศุสัตว์ | | | | | |
| ๑.๑ สุกร | ตัว | ๖ | ๐ | ๐.๐๐ | |
| ๑.๒ ผลิตลูกสุกร | ตัว | ๖๐ | ๐ | ๐.๐๐ | |
| ๑.๓ สัตว์ปีก | ตัว | ๕๐ | ๕๐ | ๑๐๐.๐๐ | |
| ๑.๔ ผลิตลูกสัตว์ปีก | ตัว | ๕๐๐ | ๘๔๓ | ๑๖๘.๖๐ | |
| ๒. สร้างกระบวนการเรียนรู้แบบมีส่วนร่วม | ครั้ง | ๔ | ๔ | ๑๐๐.๐๐ | |
| | ราย | ๔๐ | ๔๐ | ๑๐๐.๐๐ | |

| แผนปฏิบัติงาน | หน่วย | การปฏิบัติงานปีงบประมาณ ๒๕๖๕ | | | คำชี้แจง ปัญหา/อุปสรรค |
|--|-------|------------------------------|---|--------|---------------------------|
| | | เป้าหมาย | ผลงานสะสม (๑ ต.ค. ๖๕ - ๓๐ มิ.ย. ๖๕) | ร้อยละ | |
| ๓. พัฒนาอาชีพเกษตรกร | กลุ่ม | ๒ | ๒ | ๑๐๐.๐๐ | |
| ๔. งบประมาณที่เบิกจ่าย | ราย | ๒๐ | ๒๐ | ๑๐๐.๐๐ | |
| | บาท | ๑,๓๙๘,๑๐๐ | ๗๐๐,๐๐๐ | ๕๐.๐๗ | |
| กรมหม่อนไหม | | | | | |
| ๑. ประชุมวางแผนการผลิตและการตลาดหม่อนผลสด | ราย | ๓๐ | ๓๐ | ๑๐๐.๐๐ | |
| ๒. กิจกรรมส่งเสริมการปลูกหม่อนผลสดในโครงการ | ไร่ | ๓ | ๓ | ๑๐๐.๐๐ | |
| ๓. กิจกรรมการเพาะเลี้ยงถั่วงอ | จุด | ๑ | ๑ | ๑๐๐.๐๐ | |
| ๔. งบประมาณที่เบิกจ่าย | บาท | ๓๖,๙๐๐ | ๓๖,๙๐๐ | ๑๐๐.๐๐ | |
| สำนักงานการปฏิรูปที่ดินเพื่อเกษตรกรรม | | | | | |
| ๑. อบรมส่งเสริมองค์ความรู้ หลักสูตรการแปรรูปผลิตภัณฑ์ ผลผลิตในแปลงตนเองผ่านศูนย์ภูฟ้าพัฒนา | ราย | ๔๐ | ๔๐ | ๑๐๐.๐๐ | |
| ๒. สนับสนุนปัจจัยการผลิตให้กับเกษตรกรต้นแบบ ด้านการทำเกษตรผสมผสาน | ราย | ๑ | ๐ | ๐.๐๐ | |
| ๓. สนับสนุนปัจจัยการผลิตหลังฝึกอบรม | ราย | ๔๐ | ๐ | ๐.๐๐ | |
| ๔. งบประมาณที่เบิกจ่าย | บาท | ๘๘๑,๗๐๐ | ๖๘๑,๔๐๐ | ๗๗.๒๘ | |
| กรมวิชาการเกษตร | | | | | |
| ๑. จำนวนเกษตรกรที่ผ่านการถ่ายทอดความรู้ทางวิชาการ ด้านพืชและเทคโนโลยีทางการเกษตรด้านพืช (เกษตรกรขยายผล) | ราย | ๗ | ๗ | ๑๐๐.๐๐ | |
| ๒. จำนวนพื้นที่จัดทำแปลงเรียนรู้การถ่ายทอดเทคโนโลยี ทางการเกษตรด้านพืช | ไร่ | ๗ | ๗ | ๑๐๐.๐๐ | |
| ๓. งบประมาณที่เบิกจ่าย | บาท | ๑๖๗,๕๐๐ | ๑๕๓,๕๐๐ | ๙๑.๖๔ | |

| แผนปฏิบัติงาน | หน่วย | การปฏิบัติงานปีงบประมาณ ๒๕๖๕ | | | คำชี้แจง ปัญหา/อุปสรรค |
|--|-------|------------------------------|---|--------|---------------------------|
| | | เป้าหมาย | ผลงานสะสม (๑ ต.ค. ๖๕ - ๓๐ มิ.ย. ๖๕) | ร้อยละ | |
| กรมส่งเสริมการเกษตร | | | | | |
| ๑. ส่งเสริมการปลูกไม้ผล ไม้ยืนต้น และผักสวนครัว | | | | | |
| ๑.๑ การถ่ายทอดความรู้เทคโนโลยีด้านการเกษตร | ราย | ๑๐ | ๑๐ | ๑๐๐.๐๐ | |
| หลักสูตรการปลูกไม้ผล ไม้ยืนต้นและผักสวนครัว | | | | | |
| ๑.๒ สนับสนุนเกษตรกรเพื่อเป็นเกษตรกรต้นแบบ | ราย | ๑๐ | ๑๐ | ๑๐๐.๐๐ | |
| ๒. ส่งเสริมการเพาะเห็ด | | | | | |
| ๒.๑ การถ่ายทอดความรู้เทคโนโลยีด้านการเกษตร | ราย | ๒๐ | ๒๐ | ๑๐๐.๐๐ | |
| หลักสูตรการเพาะเห็ด | | | | | |
| ๒.๒ สนับสนุนเกษตรกรเพื่อเป็นเกษตรกรต้นแบบ | ก้อน | ๒,๐๐๐ | ๒,๐๐๐ | ๑๐๐.๐๐ | |
| ๓. จัดทำแปลงสาธิตการปลูกแก้วมังกร | งาน | ๒ | ๐ | ๐.๐๐ | |
| ๔. ส่งเสริมการจัดการศัตรูพืชชุมชน | | | | | |
| ๔.๑ การถ่ายทอดความรู้เทคโนโลยีด้านการเกษตร | ราย | ๑๐ | ๑๐ | ๑๐๐.๐๐ | |
| หลักสูตรการจัดการศัตรูพืชชุมชน | | | | | |
| ๔.๒ สนับสนุนเพื่อเป็นแปลงต้นแบบ | ไร่ | ๑๐ | ๑๐ | ๑๐๐.๐๐ | |
| ๕. ส่งเสริมการปลูกผัก และพืชตระกูลถั่ว | แปลง | ๑๐ | ๐ | ๐.๐๐ | |
| ๖. พัฒนากลุ่มแปรรูปผลผลิตทางการเกษตร | กลุ่ม | ๒ | ๐ | ๐.๐๐ | |
| ๗. ส่งเสริมการปลูกไม้เศรษฐกิจ | แปลง | ๕๐ | ๐ | ๐.๐๐ | |
| ๘. ดูแลแปลงสาธิตการปลูกข้าวหอม ในพื้นที่สาธิต | ไร่ | ๑๐ | ๑๐ | ๑๐๐.๐๐ | |
| ๙. ขยายผลการปลูกข้าวหอม | แปลง | ๑๐ | ๑๐ | ๑๐๐.๐๐ | |
| ๑๐. งบประมาณที่เบิกจ่าย | บาท | ๕๘๐,๐๐๐ | ๓๙๒,๕๐๐ | ๖๗.๖๗ | |

| แผนปฏิบัติงาน | หน่วย | การปฏิบัติงานปีงบประมาณ ๒๕๖๕ | | | คำชี้แจง ปัญหา/อุปสรรค |
|---|--------|------------------------------|---|--------|---|
| | | เป้าหมาย | ผลงานสะสม (๑ ต.ค. ๖๕ - ๓๐ มิ.ย. ๖๕) | ร้อยละ | |
| กรมส่งเสริมสหกรณ์ | | | | | |
| ๑. แนะนำ ส่งเสริมการดำเนินงานกิจการของสหกรณ์ให้มีความเข้มแข็งและดำเนินการตามแผนพัฒนาสหกรณ์ที่กำหนด | สหกรณ์ | ๑ | ๑ | ๑๐๐.๐๐ | |
| ๒. แนะนำ ส่งเสริมการดำเนินงานกิจการของสหกรณ์ให้มีความเข้มแข็งและดำเนินการตามแผนพัฒนาสหกรณ์ที่กำหนด พร้อมน้อมนำหลักปรัชญาของเศรษฐกิจพอเพียงมาประยุกต์ใช้ในการดำเนินงาน | ครั้ง | ๔ | ๔ | ๑๐๐.๐๐ | |
| ๓. จัดประชุมเชิงปฏิบัติการเพื่อร่วมกันวิเคราะห์การดำเนินงานของสหกรณ์ จุดอ่อน จุดแข็ง แล้วนำผลที่ได้มากำหนดเป็นแผนงานประจำปี และพัฒนาสหกรณ์ให้บรรลุตามวัตถุประสงค์และตัวชี้วัดของโครงการ | ครั้ง | ๑ | ๑ | ๑๐๐.๐๐ | |
| ๔. จัดประชุมเชิงปฏิบัติการเพื่อร่วมกันวิเคราะห์การดำเนินงานของสหกรณ์ จุดอ่อน จุดแข็ง แล้วนำผลที่ได้มากำหนดเป็นแผนงานประจำปี และพัฒนาสหกรณ์ให้บรรลุตามวัตถุประสงค์และตัวชี้วัดของโครงการ | ราย | ๒๐ | ๑๐ | ๕๐.๐๐ | - พื้นที่ในกลุ่มเป้าหมายมีคนได้รับเชื้อไวรัสโคโรนา ๒๐๑๙ ซึ่งส่งผลกระทบต่อการทำงาน แนะนำส่งเสริมเกษตรกรในพื้นที่ |
| ๕. สนับสนุนเงินอุดหนุนจัดจ้างเจ้าหน้าที่ช่วยปฏิบัติงานด้านการจัดทำเอกสารต่าง ๆ ในสหกรณ์ | สหกรณ์ | ๑ | ๑ | ๑๐๐.๐๐ | |
| ๖. สนับสนุนเงินอุดหนุนจ้างเจ้าหน้าที่ช่วยปฏิบัติงานด้านการจัดทำเอกสารต่าง ๆ ในสหกรณ์ | ราย | ๑ | ๑ | ๑๐๐.๐๐ | |
| ๗. จำนวนสมาชิกสหกรณ์ในพื้นที่มีรายได้เพิ่มขึ้นเมื่อเทียบกับปีก่อน | ร้อยละ | ๖๐ | ๐ | ๐.๐๐ | - กำหนดประเมินผลสิ้นเดือน ก.ย. |
| ๑๐. งบประมาณที่เบิกจ่าย | บาท | ๑๑๖,๗๘๐ | ๑๐๓,๓๐๐ | ๘๘.๕๖ | |

| แผนปฏิบัติงาน | หน่วย | การปฏิบัติงานปีงบประมาณ ๒๕๖๕ | | | คำชี้แจง ปัญหา/อุปสรรค |
|--|------------|------------------------------|---|--------------|---------------------------|
| | | เป้าหมาย | ผลงานสะสม (๑ ต.ค. ๖๔ - ๓๐ มิ.ย. ๖๕) | ร้อยละ | |
| สำนักงานปลัดกระทรวงเกษตรและสหกรณ์ | | | | | |
| ๑. จัดจ้างเหมาบริการเจ้าหน้าที่ช่วยปฏิบัติงานโครงการฯ | ราย | ๒ | ๒ | ๑๐๐.๐๐ | |
| ๒. จัดประชุมบูรณาการแผนและติดตามผล | ครั้ง | ๔ | ๔ | ๑๐๐.๐๐ | |
| ๓. จัดประชุมเวทีชุมชนในระดับพื้นที่ | ครั้ง | ๒ | ๒ | ๑๐๐.๐๐ | |
| ๔. ประสานอำนาจการและติดตามงานในพื้นที่ | ครั้ง | ๖ | ๖ | ๑๐๐.๐๐ | |
| ๕. จัดเก็บข้อมูลเกษตรกรที่เข้าร่วมโครงการ | ครั้ง | ๒ | ๑ | ๕๐.๐๐ | |
| ๖. งบประมาณที่เบิกจ่าย | บาท | ๓๗๐,๐๐๐ | ๒๖๕,๖๐๐ | ๗๑.๗๘ | |
| สำนักงานเศรษฐกิจการเกษตร | | | | | |
| ๑. ประชุมคณะทำงานด้านการเกษตรโครงการศูนย์ภูฟ้า | ครั้ง | ๖ | ๑ | ๑๖.๖๗ | |
| ระดับจังหวัด/ส่วนภูมิภาค | | | | | |
| ๒. เก็บรวบรวมข้อมูลจากหน่วยงานที่เกี่ยวข้อง และเกษตรกร | ครั้ง | ๒ | ๐ | | |
| ที่เข้าร่วมโครงการฯ ปี ๒๕๖๕ | | | | | |
| ๓. จัดทำรายงาน | เล่ม | ๑ | ๐ | ๐.๐๐ | |
| ๔. งบประมาณที่เบิกจ่าย | บาท | ๗๗,๕๐๐ | ๐ | ๐.๐๐ | |
| งบประมาณรวมทั้งสิ้น | บาท | ๕,๙๑๕,๑๘๐ | ๒,๘๑๖,๗๐๐ | ๔๗.๖๒ | |

ผู้รวบรวมรายงานของศูนย์ประเมินผล สศก. นางสาวรัตเกล้า บินกามัด ตำแหน่ง เจ้าหน้าที่งานสถิติ

โทรศัพท์/โทรสาร ๐๒-๕๗๙-๘๒๖๗ E-mail: rdpc๘๕๗@gmail.com

แผนงานยุทธศาสตร์เสริมสร้างพลังทางสังคม
โครงการอันเนื่องมาจากพระราชดำริ และโครงการที่มีการประยุกต์ใช้หลักปรัชญาของเศรษฐกิจพอเพียง
๒.๑๗ โครงการพัฒนาพื้นที่ลุ่มน้ำปากพนัง อันเนื่องมาจากพระราชดำริ จังหวัดนครศรีธรรมราช
ไตรมาสที่ ๓ ตั้งแต่ ๑ ตุลาคม ๒๕๖๔ ถึง ๓๐ มิถุนายน ๒๕๖๕

| | |
|------------------------|---|
| หน่วยงานที่รับผิดชอบ | กรมชลประทาน กรมการข้าว กรมประมง กรมปศุสัตว์ กรมวิชาการเกษตร กรมหม่อนไหม กรมพัฒนาที่ดิน สำนักงานการปฏิรูปที่ดินเพื่อเกษตรกรรม กรมตรวจบัญชีสหกรณ์ กรมส่งเสริมการเกษตร กรมส่งเสริมสหกรณ์ สำนักงานปลัดกระทรวงเกษตรและสหกรณ์ และสำนักงานเศรษฐกิจการเกษตร |
| วัตถุประสงค์โครงการ | ๑. เพื่อบรรเทาอุทกภัยทั้งในพื้นที่เกษตรและชุมชนเมืองให้มีประสิทธิภาพมากขึ้น ๒. เพื่อป้องกันการรุกตัวของน้ำเค็มไม่ให้ไหลย้อนเข้าแม่น้ำปากพนังและลำน้ำสาขาต่างๆ ๓. เพื่อเก็บกักน้ำจืดและบรรเทาความขาดแคลนน้ำสำหรับการเกษตร อุปโภคบริโภคในฤดูแล้งและอื่นๆ ในเขตลุ่มน้ำปากพนัง ๔. เพื่อปรับปรุงระบบชลประทานที่มีอยู่เดิมและเสนอระบบชลประทานใหม่สำหรับแหล่งน้ำที่เพิ่มขึ้น ๕. เพื่อปรับปรุงฐานะความเป็นอยู่ เศรษฐกิจ และสังคมของราษฎรในพื้นที่ลุ่มน้ำปากพนังให้ดีขึ้น โดยมีผลกระทบต่อสิ่งแวดล้อมน้อยที่สุด |
| เป้าหมายของโครงการ | ๑. พื้นที่โครงการพัฒนาพื้นที่ลุ่มน้ำปากพนัง อันเนื่องมาจากพระราชดำริ จังหวัดนครศรีธรรมราช ครอบคลุมพื้นที่จังหวัดนครศรีธรรมราช รวม ๑๑ อำเภอ ได้แก่ ปากพนัง เขียวใหญ่ ร่อนพิบูลย์ จุฬาภรณ์ ชะอวด หัวไทร พระพรหม เฉลิมพระเกียรติ ลานสกา พังงา และเมืองนครศรีธรรมราช ๒. พื้นที่จังหวัดพัทลุง ๑ อำเภอ ได้แก่ ป่าพะยอม ๓. พื้นที่จังหวัดสงขลา ๑ อำเภอ ได้แก่ ระโนด |
| ระยะเวลาของโครงการ | ปีงบประมาณ พ.ศ. ๒๕๖๕ |
| งบประมาณโครงการปี ๒๕๖๕ | จำนวน ๓,๐๒๖,๑๓๐ บาท |

แผนและผลการปฏิบัติงานปีงบประมาณ ๒๕๖๕

| แผนปฏิบัติงาน | หน่วย | การปฏิบัติงานปีงบประมาณ ๒๕๖๕ | | | ค่าชี้แจง ปัญหา/อุปสรรค |
|--|-------|------------------------------|---|--------|---------------------------------|
| | | เป้าหมาย | ผลงานสะสม (๑ ต.ค. ๖๔ - ๓๐ มิ.ย. ๖๕) | ร้อยละ | |
| กรมการข้าว | | | | | |
| ๑. กิจกรรมแปลงสาธิตและอนุรักษ์ข้าวพันธุ์พื้นเมือง | ไร่ | ๒ | ๐ | ๐.๐๐ | ดำเนินการในช่วงเดือน สิงหาคม ๖๕ |
| ๒. กิจกรรมส่งเสริมการปลูกข้าวอายุสั้นผลผลิตสูงเพื่อบริโภค และจำหน่าย | ไร่ | ๓๐๐ | ๓๐๐ | ๑๐๐.๐๐ | |
| ๓. การถ่ายทอดความรู้ การติดตามและขยายผล | ราย | ๓๐ | ๒๗ | ๙๐.๐๐ | |
| ๔. งบประมาณที่เบิกจ่าย | บาท | ๓๙๒,๐๐๐ | ๒๓๘,๔๐๘ | ๖๐.๘๒ | |
| กรมประมง | | | | | |
| ๑. ผลิตพันธุ์สัตว์น้ำ | ตัว | ๒,๐๐๐,๐๐๐ | ๒,๐๐๗,๐๐๐ | ๑๐๐.๓๕ | |
| ๒. ส่งเสริมและพัฒนาอาชีพการเพาะเลี้ยงสัตว์น้ำ | ราย | ๘๐ | ๒๐ | ๒๕.๐๐ | |
| ๓. จุดเรียนรู้และสาธิตการเพาะเลี้ยงสัตว์น้ำ | บ่อ | ๑ | ๑ | ๑๐๐.๐๐ | |
| ๔. งบประมาณที่เบิกจ่าย | บาท | ๔๐๕,๙๐๐ | ๒๓๙,๘๖๓ | ๕๙.๐๙ | |
| กรมปศุสัตว์ | | | | | |
| ๑. สาธิตการเลี้ยงแพะแกะ | ตัว | ๓๐ | ๐ | ๐.๐๐ | |
| ๒. สาธิตการเลี้ยงสัตว์ปีก | ตัว | ๕๐ | ๐ | ๐.๐๐ | |
| ๓. สร้างกระบวนการเรียนรู้แบบมีส่วนร่วม | ครั้ง | ๒๔ | ๒๔ | ๑๐๐.๐๐ | |
| | ราย | ๒๔๐ | ๒๔๖ | ๑๐๒.๕๐ | |
| ๔. พัฒนาอาชีพเกษตรกร | กลุ่ม | ๑๒ | ๑๒ | ๑๐๐.๐๐ | |
| ๕. งบประมาณที่เบิกจ่าย | บาท | ๓๐๒,๑๐๐ | ๑๕๑,๐๕๒ | ๕๐.๐๐ | |

| แผนปฏิบัติงาน | หน่วย | การปฏิบัติงานปีงบประมาณ ๒๕๖๕ | | | คำชี้แจง ปัญหา/อุปสรรค |
|--|---|--|--|--|--|
| | | เป้าหมาย | ผลงานสะสม (๑ ต.ค. ๖๔ - ๓๐ มิ.ย. ๖๕) | ร้อยละ | |
| กรมวิชาการเกษตร ๑. การถ่ายทอดองค์ความรู้ทางวิชาการด้านพืช และเทคโนโลยี ทางเกษตร (เกษตรกรขยายผล) ๑.๑ การฝึกอบรม ๑.๒ จัดทำแปลงสาธิต/แปลง ๒. งบประมาณที่เบิกจ่าย | ราย ไร่ บาท | ๔๘ ๒๙๓ ๙๐๗,๗๐๐ | ๓๖ ๒๙๓ ๕๐๐,๔๙๖ | ๗๕.๐๐ ๑๐๐.๐๐ ๕๕.๑๔ | |
| กรมหม่อนไหม ๑. สนับสนุนวัสดุการเกษตรบำรุงรักษาแปลงหม่อน ๒. จัดทำองค์ความรู้เรื่องหม่อนผลสด ๓. งบประมาณที่เบิกจ่าย | ไร่ แห่ง บาท | ๓ ๑ ๑๕,๐๐๐ | ๐ ๐ ๐ | ๐.๐๐ ๐.๐๐ ๐.๐๐ | รับจัดสรรงบประมาณ งวด ๒ รับจัดสรรงบประมาณ งวด ๒ |
| กรมพัฒนาที่ดิน ๑. จัดทำระบบอนุรักษ์ดินและน้ำ ๒. สาธิตการใช้ปุ๋ยพืชสด ๓. สาธิตการทำปุ๋ยหมัก พด. ๔. ปรับปรุงพื้นที่ดินเปรี้ยวเพื่อปลูกข้าว ๕. ปรับปรุงและพัฒนาพื้นที่ดินเปรี้ยวเพื่อปลูกปาล์มน้ำมัน ๖. ปรับปรุงพื้นที่บ่อกักน้ำในเขตน้ำเค็มเพื่อฟื้นฟูระบบนิเวศน์และ สิ่งแวดล้อม ๗. งบประมาณที่เบิกจ่าย | ไร่ ไร่ ไร่ ไร่ ไร่ ไร่ บาท | ๑,๐๐๐ ๕๐๐ ๒๗๐ ๕๐๐ ๑๐๐ ๑๐๐ ๑๐,๕๖๘,๐๐๐ | ๘๔๑ ๓๗๕ ๒๐๕ ๒๒๒ ๑๐๐ ๒๐ ๕,๐๓๗,๓๘๐ | ๘๔.๑๐ ๗๕.๐๐ ๗๕.๙๓ ๔๔.๔๐ ๑๐๐.๐๐ ๒๐.๐๐ ๔๗.๖๗ | |
| สำนักงานการปฏิรูปที่ดินเพื่อเกษตรกรรม ๑. อบรมเกษตรกรที่เข้าร่วมโครงการ ๒. พัฒนาศูนย์/แปลงเรียนรู้ ๓. งบประมาณเบิกจ่าย | ราย ศูนย์/แปลง บาท | ๑๐๐ ๖ ๙๙๒,๑๐๐ | ๑๐๒ ๖ ๘๓๑,๔๑๑ | ๑๐๒.๐๐ ๑๐๐.๐๐ ๘๓.๘๐ | |

| แผนปฏิบัติงาน | หน่วย | การปฏิบัติงานปีงบประมาณ ๒๕๖๕ | | | ค่าใช้จ่าย ปัญหา/อุปสรรค |
|---|-------|------------------------------|---|--------|-----------------------------|
| | | เป้าหมาย | ผลงานสะสม (๑ ต.ค. ๖๔ - ๓๐ มิ.ย. ๖๕) | ร้อยละ | |
| กรมตรวจบัญชีสหกรณ์ | | | | | |
| ๑. อบรม/สอนแนะนำการจัดทำบัญชี | ราย | ๓๐๐ | ๓๐๐ | ๑๐๐.๐๐ | |
| ๒. กำกับ/แนะนำการจัดทำบัญชี | ราย | ๓๐๐ | ๓๐๐ | ๑๐๐.๐๐ | |
| ๓. ติดตามการจัดทำบัญชี | ราย | ๓๐๐ | ๓๐๐ | ๑๐๐.๐๐ | |
| ๔. งบประมาณที่เบิกจ่าย | บาท | ๑๑๔,๓๐๐ | ๑๑๔,๓๐๐ | ๑๐๐.๐๐ | |
| กรมส่งเสริมการเกษตร | | | | | |
| ๑. สนับสนุนเกษตรกรเพื่อเป็นเกษตรกรต้นแบบ เรื่องการปลูกข้าวพื้นเมือง ลุ่มน้ำปากพนัง | ราย | ๑๕ | ๑๕ | ๑๐๐.๐๐ | |
| ๒. ถ่ายทอดความรู้เรื่องการอนุรักษ์และการเพิ่มมูลค่าพืชท้องถิ่น (ตาลโตนด สมุนไพร กระจูด) | ราย | ๑๒๐ | ๑๒๐ | ๑๐๐.๐๐ | |
| ๓. ถ่ายทอดความรู้เรื่องพืชอายุสั้นที่เหมาะสมในพื้นที่ ลุ่มน้ำปากพนัง | ราย | ๑๒๐ | ๑๒๐ | ๑๐๐.๐๐ | |
| ๔. ถ่ายทอดความรู้เรื่องการผลิตไม้ผลคุณภาพ (ส้มโอทับทิมสยาม มังคุด) | ราย | ๔๐ | ๔๐ | ๑๐๐.๐๐ | |
| ๕. กิจกรรมกลุ่มเกษตรกรต้นแบบด้านการเกษตรตามกระบวนการ โรงเรียนเกษตรกร (ข้าว ไม้ผล ปาล์มน้ำมัน พืชผัก) | ราย | ๒๐๐ | ๑๔๐ | ๗๐.๐๐ | |
| ๖. การถ่ายทอดความรู้เทคโนโลยีด้านการเกษตร หลักสูตรการทำเกษตรแบบผสมผสาน | ราย | ๑๒๐ | ๘๐ | ๖๖.๖๗ | |
| ๗. กิจกรรมส่งเสริมการป้องกันกำจัดศัตรูพืชแบบผสมผสาน | ครั้ง | ๖ | ๔ | ๖๖.๖๗ | |
| ๘. กิจกรรมส่งเสริมการขยายพันธุ์พืชและอนุรักษ์พืชลุ่มน้ำปากพนัง | ครั้ง | ๒ | ๒ | ๑๐๐.๐๐ | |
| ๙. งบประมาณที่เบิกจ่าย | บาท | ๕๐๕,๐๐๐ | ๓๐๔,๓๒๐ | ๖๐.๒๖ | |

| แผนปฏิบัติงาน | หน่วย | การปฏิบัติงานปีงบประมาณ ๒๕๖๕ | | | คำชี้แจง ปัญหา/อุปสรรค |
|---|--------|------------------------------|---|--------|--|
| | | เป้าหมาย | ผลงานสะสม (๑ ต.ค. ๖๔ - ๓๐ มิ.ย. ๖๕) | ร้อยละ | |
| กรมส่งเสริมสหกรณ์ ๑. แนะนำ ส่งเสริมกลุ่มชาวบ้านในพื้นที่โครงการอันเนื่องมาจากพระราชดำริให้เกิดการรวมกลุ่ม เพื่อช่วยเหลือ และพัฒนาการประกอบอาชีพเกษตรกร โดยนำรูปแบบการบริหารจัดการสหกรณ์ ไปประยุกต์ใช้ในการบริหารจัดการกลุ่ม ๒. แนะนำ ส่งเสริมเกษตรกรในพื้นที่โครงการให้น้อมนำหลักปรัชญาของเศรษฐกิจพอเพียงไปใช้ในการดำเนินชีวิต และขยายผลไปสู่การแก้ปัญหาต่าง ๆ ในการประกอบอาชีพเกษตรกรร่วมกัน ๓. จัดเวทีประชุมกลุ่มชาวบ้านเพื่อร่วมกันวางแผนการดำเนินกิจกรรม และพัฒนาการผลิตการตลาดสินค้าเกษตรในพื้นที่ด้วยวิธีการสหกรณ์ ๔. งบประมาณเบิกจ่าย | กลุ่ม | ๑ | ๑ | ๑๐๐.๐๐ | พื้นที่กลุ่มเป้าหมายมีผู้ได้รับเชื้อไวรัส โคโรนา ๒๐๑๙ (Covid -๑๙) ซึ่งส่งผล กระทบต่อการเข้าไปแนะนำส่งเสริมเกษตรกร ในพื้นที่ และการจัดเวทีประชุมกลุ่มชาวบ้าน |
| | ครั้ง | ๓ | ๓ | ๑๐๐.๐๐ | |
| | ราย | ๓๐ | ๑๐ | ๓๓.๓๓ | |
| | ครั้ง | ๑ | ๑ | ๑๐๐.๐๐ | |
| | ราย | ๓๐ | ๒๐ | ๖๖.๖๗ | |
| บาท | ๑๑,๕๘๐ | ๙,๐๕๐ | ๗๘.๑๕ | | |
| สำนักงานปลัดกระทรวงเกษตรและสหกรณ์ ๑. จังหวัดนครศรีธรรมราช ๑.๑ พัฒนาและต่อยอดผลิตภัณฑ์ให้กลุ่มเกษตรกร เพื่อความสามารถในการแข่งขันโดยใช้เทคโนโลยี นวัตกรรม รวมถึงงานวิจัย ๑.๒ พัฒนาเกษตรกร องค์กรความรู้เทคโนโลยีด้านการตลาดนำการผลิต สินค้าเกษตร ผ่านระบบอิเล็กทรอนิกส์ (E-Commerce) ๑.๓ พัฒนาการเรียนรู้ตามหลักปรัชญาเศรษฐกิจพอเพียง ในกลุ่มเกษตรกร ที่ประกอบอาชีพเชิงเดี่ยว เพื่อสร้างความมั่นคงในอาชีพ ๑.๔ จัดทำแผนปฏิบัติการเพื่อขับเคลื่อนการพัฒนาภายใต้แผนพัฒนาพื้นที่ลุ่มน้ำปากพนังอันเนื่องมาจากพระราชดำริ ปี ๒๕๖๕ ๑.๕ ประสานบูรณาการขับเคลื่อนกิจกรรมภายใต้แผนพัฒนาพื้นที่ลุ่มน้ำปากพนังฯ ด้านการพัฒนาอาชีพและส่งเสริมรายได้ ปี ๒๕๖๕ | กลุ่ม | ๕ | ๕ | ๑๐๐.๐๐ | |
| | รุ่น | ๒ | ๒ | ๑๐๐.๐๐ | |
| | รุ่น | ๕ | ๕ | ๑๐๐.๐๐ | |
| | เล่ม | ๑๐๐ | ๑๐๐ | ๑๐๐.๐๐ | |
| | ครั้ง | ๑๑ | ๘ | ๗๒.๗๓ | |

| แผนปฏิบัติงาน | หน่วย | การปฏิบัติงานปีงบประมาณ ๒๕๖๕ | | | คำชี้แจง ปัญหา/อุปสรรค |
|---|---------|------------------------------|---|--------|---------------------------|
| | | เป้าหมาย | ผลงานสะสม (๑ ต.ค. ๖๔ - ๓๐ มิ.ย. ๖๕) | ร้อยละ | |
| ๑.๖ ติดตามผลการดำเนินงานโครงการพัฒนาพื้นที่ลุ่มน้ำปากพนังฯ เป็นรายไตรมาส | ครั้ง | ๔ | ๒ | | |
| ๑.๗ พัฒนาระบบฐานข้อมูลการพัฒนาอาชีพและส่งเสริมรายได้ภายใต้ แผนแม่บทโครงการพัฒนาพื้นที่ลุ่มน้ำปากพนังอันเนื่องมาจากพระราชดำริ ประจำปีงบประมาณ พ.ศ. ๒๕๖๖-๒๕๗๐ | ระบบ | ๑ | ๑ | ๑๐๐.๐๐ | |
| ๑.๘ ติดตามประเมินผลการดำเนินงานโครงการพัฒนาอาชีพและ ส่งเสริมรายได้ปี ๒๕๖๔ | โครงการ | ๑ | ๑ | ๑๐๐.๐๐ | |
| ๑.๙ จัดประชุมสัมมนาทบทวนผลการดำเนินงานและพัฒนาศักยภาพ เจ้าหน้าที่ผู้ปฏิบัติงานและผู้ที่เกี่ยวข้องในการดำเนินงานเพื่อสนองพระราชดำริ | ราย | ๑๙ | ๑๙ | ๑๐๐.๐๐ | |
| ๑.๑๐ ประชุมคณะอนุกรรมการพัฒนาอาชีพโครงการพัฒนาพื้นที่ ลุ่มน้ำปากพนังอันเนื่องมาจากพระราชดำริ ประจำปี พ.ศ. ๒๕๖๕ | ครั้ง | ๒ | ๑ | ๕๐.๐๐ | |
| ๑.๑๑ ประชุมคณะอนุกรรมการประสานการดำเนินงานโครงการ คณะอนุกรรมการสิ่งแวดล้อม คณะทำงานต่างๆ โครงการพัฒนาพื้นที่ ลุ่มน้ำปากพนังอันเนื่องมาจากพระราชดำริ ประจำปีงบประมาณ พ.ศ. ๒๕๖๕ | ครั้ง | ๔ | ๓ | ๗๕.๐๐ | |
| ๑.๑๒ ค่าจ้างเหมาเจ้าหน้าที่ปฏิบัติงานโครงการพัฒนาพื้นที่ลุ่มน้ำปากพนัง อันเนื่องมาจากพระราชดำริ ประจำปีงบประมาณ พ.ศ. ๒๕๖๕ | เดือน | ๑๑ | ๘ | ๗๒.๗๓ | |
| ๑.๑๓ กิจกรรมเก็บข้อมูลเกษตรกรที่เข้าร่วมกิจกรรมภายใต้โครงการ พัฒนาพื้นที่ลุ่มน้ำปากพนังฯ | ครั้ง | ๒ | ๑ | ๕๐.๐๐ | |
| ๑.๑๔ จัดทำรายงานประจำปีสรุปผลการดำเนินงานพัฒนาอาชีพและ ส่งเสริมรายได้ปีงบประมาณ พ.ศ. ๒๕๖๕ | เล่ม | ๑๐๐ | ๐ | ๐.๐๐ | |
| ๑.๑๕ จัดนิทรรศการเผยแพร่การดำเนินงานการพัฒนาอาชีพและ ส่งเสริมรายได้ | ครั้ง | ๓ | ๐ | ๐.๐๐ | |

| แผนปฏิบัติงาน | หน่วย | การปฏิบัติงานปีงบประมาณ ๒๕๖๕ | | | ค่าใช้จ่าย ปัญหา/อุปสรรค |
|---|-------|------------------------------|---|--------|-----------------------------|
| | | เป้าหมาย | ผลงานสะสม (๑ ต.ค. ๖๔ - ๓๐ มิ.ย. ๖๕) | ร้อยละ | |
| ๒. จังหวัดสงขลา | | | | | |
| ๒.๑ อบรมความรู้การปลูกส้มโอทับทิมสยามแก่เกษตรกรในพื้นที่ ตำบลคลองแดน และตำบลบ้านขาว อำเภอระโนด | ราย | ๔๐ | ๐ | ๐.๐๐ | |
| ๒.๒ อบรมความรู้แก่เกษตรกรด้านการแปรรูปผลผลิตทางการเกษตร ในพื้นที่ตำบลบ้านขาว และตำบลคลองแดน อำเภอระโนด | ราย | ๒๐ | ๐ | ๐.๐๐ | |
| ๒.๓ อบรมความรู้แก่เกษตรกรด้านการตลาด (ออนไลน์) ในพื้นที่ตำบลบ้านขาว และตำบลคลองแดน อำเภอระโนด | ราย | ๒๐ | ๐ | ๐.๐๐ | |
| ๓. จังหวัดพัทลุง | | | | | |
| ๓.๑ การพัฒนาองค์ความรู้ เทคนิค ด้านการตลาดนำการผลิตสินค้าเกษตร ผ่านระบบอิเล็กทรอนิกส์ (E-Commerce) ให้เกษตรกรในพื้นที่ลุ่มน้ำปากพนัง | ราย | ๒ | ๐ | ๐.๐๐ | |
| ๓.๒ การพัฒนาการเรียนรู้ตามหลักปรัชญาเศรษฐกิจพอเพียง ในกลุ่มเกษตรกรที่ประกอบอาชีพเชิงเดี่ยว เพื่อสร้างความมั่นคงในอาชีพ | ราย | ๓๓ | ๓๓ | ๑๐๐.๐๐ | |
| ๓.๓ กิจกรรมการอบรมการแปรรูปผลไม้ ได้แก่ กั๊ว ขนุน และมะม่วง | ราย | ๓๓ | ๐ | ๐.๐๐ | |
| ๓.๔ ประสานงานกับหน่วยงานที่เกี่ยวข้องในการรวบรวมแผนการปฏิบัติงาน ในพื้นที่ลุ่มน้ำปากพนัง ปี ๒๕๖๕ | ครั้ง | ๑ | ๐ | ๐.๐๐ | |
| ๓.๕ ประสานงานกับหน่วยงานที่เกี่ยวข้องในการรวบรวมผลการปฏิบัติงาน ในพื้นที่ลุ่มน้ำปากพนัง ปี ๒๕๖๕ ด้านการพัฒนาอาชีพ | ครั้ง | ๑๑ | ๕ | ๔๕.๔๕ | |
| ๓.๖ การจัดประชุมในการขับเคลื่อนโครงการอันเนื่องมาจากพระราชดำริ | ครั้ง | ๑ | ๑ | ๑๐๐.๐๐ | |
| ๓.๗ ประชุมคณะอนุกรรมการพัฒนาอาชีพโครงการพัฒนาพื้นที่ ลุ่มน้ำปากพนัง | ครั้ง | ๒ | ๑ | ๕๐.๐๐ | |
| ๓.๘ จัดทำรายงานประจำปีโครงการพัฒนาพื้นที่ลุ่มน้ำปากพนัง อันเนื่องมาจากพระราชดำริ | เล่ม | ๑๕ | ๐ | ๐.๐๐ | |
| ๔. งบประมาณที่เบิกจ่าย | บาท | ๘๑๓,๑๖๐ | ๕๓๔,๖๐๔ | ๖๕.๗๔ | |

| แผนปฏิบัติงาน | หน่วย | การปฏิบัติงานปีงบประมาณ ๒๕๖๕ | | | คำชี้แจง ปัญหา/อุปสรรค |
|--|------------|------------------------------|---|--------------|---------------------------|
| | | เป้าหมาย | ผลงานสะสม (๑ ต.ค. ๖๔ - ๓๐ มิ.ย. ๖๕) | ร้อยละ | |
| สำนักงานเศรษฐกิจการเกษตร | | | | | |
| ๑. เก็บรวบรวมข้อมูลจากหน่วยงานที่เกี่ยวข้องและข้อมูลจาก ครัวเรือนเกษตรกรในพื้นที่โครงการฯ | ครั้ง | ๑ | ๐ | ๐.๐๐ | |
| ๒. จัดทำเล่มรายงานศึกษาภาวะเศรษฐกิจและสังคมของครัวเรือน เกษตรกรโครงการพัฒนาพื้นที่ลุ่มน้ำปากพนังอันเนื่องมาจากพระราชดำริฯ | เล่ม | ๑ | ๐ | ๐.๐๐ | |
| ๓. จัดทำดัชนีความผาสุกของเกษตรกร ปี ๒๕๖๕ ภายใต้แผนแม่บท โครงการพัฒนาพื้นที่ลุ่มน้ำปากพนัง อันเนื่องมาจากพระราชดำริ | เล่ม | ๑ | ๐ | ๐.๐๐ | |
| ๔. จัดทำรายงานการติดตามด้านการพัฒนาและส่งเสริมอาชีพภาคเกษตร ภายใต้โครงการพัฒนาพื้นที่ลุ่มน้ำปากพนังฯ | เล่ม | ๑ | ๐ | ๐.๐๐ | |
| ๕. งบประมาณเบิกจ่าย | บาท | ๓๔๖,๐๐๐ | ๑๘๕,๕๖๐ | ๕๓.๖๓ | |
| งบประมาณรวมทั้งสิ้น | บาท | ๑๕,๓๗๒,๘๔๐ | ๘,๑๔๖,๔๔๕ | ๕๒.๙๙ | |

ผู้รวบรวมรายงานของศูนย์ประเมินผล สศก. นายเกรียงศักดิ์ พุนเกิด ตำแหน่ง นักวิเคราะห์นโยบายและแผน

โทรศัพท์/โทรสาร ๐๒-๕๗๙-๘๒๖๗ E-mail: rdpc๘๕๗@gmail.com

ส่วนที่ ๓

Info-graphic ผลการดำเนินงานแผนงานยุทธศาสตร์เสริมสร้างพลังทางสังคม
โครงการอันเนื่องมาจากพระราชดำริ และโครงการที่มีการประยุกต์ใช้หลักปรัชญาของเศรษฐกิจพอเพียง

โครงการอันเนื่องมาจากพระราชดำริ (ภาพรวม)

หลักการและเหตุผล

โครงการอันเนื่องมาจากพระราชดำริ เป็นโครงการที่ พระบาทสมเด็จพระบรมชนกาธิเบศร มหาภูมิพลอดุลยเดชมหาราช บรมนาถบพิตร พระบาทสมเด็จพระวชิรเกล้าเจ้าอยู่หัว และพระบรมวงศานุวงศ์ ได้ทรงเล็งเห็นสภาพความเป็นอยู่ที่ยากจนของราษฎร ปัญหาความเสื่อมโทรมของแหล่งน้ำ ที่ดินทำกิน ขาดความรู้ในการ แก้ไขปัญหาเฉพาะหน้า จึงทรงมีพระราชดำริให้ดำเนินการพัฒนา ด้านต่างๆ อาทิ ด้านแหล่งน้ำ ด้านการเกษตร พร้อมทั้งได้ พระราชทานแนวทางดำเนินงานให้หน่วยงานต่างๆ นำไปวางแผน ปฏิบัติงาน ให้ความช่วยเหลือแก้ไขปัญหให้กับราษฎรผู้ประสบ ความทุกข์ยาก ด้อยโอกาสและยากจนตามภูมิภาคต่างๆ ทั่วประเทศ

หน่วยงานรับผิดชอบ : กระทรวงเกษตรและสหกรณ์

ข้อค้นพบและข้อเสนอแนะ

ข้อค้นพบ

- 1) เกษตรกรยังประสบปัญหาด้านต้นทุนการปลูกพืช ต้นทุนอาหารสัตว์ที่ค่อนข้างสูง
- 2) เกษตรกรมีการรวมกลุ่มเพื่อทำกิจกรรมค่อนข้างน้อย

ข้อเสนอแนะ

- 1) หน่วยงานที่เกี่ยวข้องควรมีการส่งเสริมองค์ความรู้ด้านการลดต้นทุนการปลูกพืช ต้นทุนอาหารสัตว์ให้กับเกษตรกร
- 2) หน่วยงานที่เกี่ยวข้องควรส่งเสริมให้เกิดการรวมกลุ่ม และจัดหาแหล่งจำหน่ายสินค้าเพิ่มเติมให้เกษตรกร
- 3) สนับสนุนองค์ความรู้ในเรื่องของการการใช้ปุ๋ยหมัก และน้ำหมักชีวภาพ

ผลการดำเนินงาน



งบประมาณ

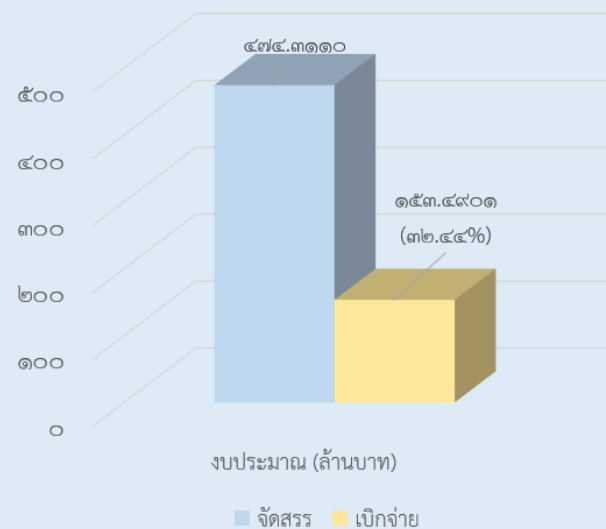

ข้อมูล ณ วันที่ ๓๐ มิถุนายน ๒๕๖๕

โครงการศูนย์พัฒนาการเกษตรภูสิงห์ อันเนื่องมาจากพระราชดำริ จังหวัดศรีสะเกษ

วัตถุประสงค์

- ศึกษาทดลองวิจัยแนวทางและวิธีการพัฒนาตามแนวพระราชดำริและตัวแบบความสำเร็จ ในลักษณะพิพิธภัณฑ์ธรรมชาติที่มีชีวิต
- เป็นศูนย์บริการแบบเบ็ดเสร็จที่จุดเดียวที่บูรณาการดำเนินงานอย่างเป็นองค์รวมเป็นระบบครบวงจร
- ขยายผลองค์ความรู้สู่ประชาชนโดยพัฒนาส่งเสริมฐานการผลิตด้านการเกษตรและอาชีพที่ สอดคล้องกับภูมิสังคม เพื่อสร้างความมั่นคงด้านอาหารให้ประชาชนกินดีอยู่ดีพึ่งตนเองได้
- พัฒนาคนและคุณภาพของคนให้มีการเรียนรู้อย่างต่อเนื่อง ภูมิคุ้มกันต่อการเปลี่ยนแปลงและพัฒนาสังคมเพื่อสร้างความมั่นคงของมนุษย์
- ขยายผลองค์ความรู้ตามแนวพระราชดำริ เพื่อสร้างความมั่นคงของฐานทรัพยากรธรรมชาติเป็นภูมิคุ้มกันรองรับผลกระทบการเปลี่ยนแปลงสภาพภูมิอากาศ
- เผยแพร่ประชาสัมพันธ์เชิงรุกแก่กลุ่มเป้าหมายต่าง ขยายผลสู่ระดับประเทศและประเทศเพื่อนบ้าน

งบประมาณ ๓.๐๒๘๒ ล้านบาท

เบิกจ่าย ๑.๖๓๓๑ ล้านบาท (๕๓.๙๓%)

เป้าหมาย :

- หมู่บ้านเป้าหมายเร่งด่วนอันดับ ๑ ประกอบด้วย ๒๗ หมู่บ้าน ๗ ตำบล
- หมู่บ้านเป้าหมายเร่งด่วนอันดับ ๒ ประกอบด้วย ๔๑ หมู่บ้าน ๔ ตำบล
- หมู่บ้านเป้าหมายเร่งด่วนอันดับ ๓ ประกอบด้วย ๑๓ หมู่บ้าน ๒ ตำบล
- แปลงเกษตรกรต้นแบบ
- หมู่บ้านเศรษฐกิจพอเพียงต้นแบบ

หน่วยงานรับผิดชอบ :

กวก. เป็นหน่วยงานหลักร่วมกับ กช. ปม. ปศ. พด. กสก. กสส. สป.กษ. และ สศก.

ผลการดำเนินงาน



ถ่ายทอดองค์ความรู้เกษตรกร
๓๔๙ ราย



จัดทำแปลงสาธิตด้านพืช น้ำหมักชีวภาพ ปุ๋ยหมัก
๒๙๒ ไร่



ผลิตพันธุ์สัตว์น้ำแจกจ่ายเกษตรกร ๖๙๕,๕๐๐ ตัว
ผลิตลูกสัตว์ปีก ๑๐๐๐ ตัว

ผลการติดตามในพื้นที่

ครัวเรือนเกษตรกรร้อยละ ๘๕ มีรายได้เพิ่มขึ้นจากการจำหน่าย ไม้ผล พืชผัก กาแฟ ไข่ไก่ และโค เดลีย์ ๒๘,๐๑๙ บาทต่อครัวเรือนต่อปี รายได้ เกษตรกรที่นำความรู้ไปปฏิบัติร้อยละ ๙๖ มีรายจ่ายในครัวเรือนลดลง จากการนำพืชผัก ไม้ผลที่ปลูกและเลี้ยงสัตว์เอง มาบริโภคในครัวเรือนเฉลี่ย ๙,๒๓๙ บาทต่อครัวเรือนต่อปี

ข้อค้นพบและข้อเสนอแนะ

เกษตรกรประสบปัญหาด้านต้นทุนการปลูกพืช การเลี้ยงสัตว์โดยเฉพาะต้นทุนค่าปุ๋ยเคมี อาหารสัตว์ ปัญหาศัตรูพืช ดังนั้น กรมพัฒนาที่ดิน กรมปศุสัตว์ และกรมวิชาการเกษตรควรเร่งพัฒนาองค์ความรู้ในการแก้ไขปัญหาดังกล่าว เช่น การใช้ปุ๋ยหมัก ปุ๋ยชีวภาพ การผลิตปุ๋ยหมักเดิมอากาศ เพื่อทดแทนการใช้ปุ๋ยเคมี เพิ่มองค์ความรู้ในการผลิตอาหารสัตว์ใช้เอง และการกำจัดศัตรูพืชโดยวิธีทางชีวภาพ

ข้อมูล ณ วันที่ ๓๐ มิถุนายน ๒๕๖๕

โครงการพัฒนาพื้นที่บริเวณหนองอึ่ง อันเนื่องมาจากพระราชดำริ จังหวัดยโสธร



วัตถุประสงค์โครงการ

1. เพื่อสนองพระราชดำริสมเด็จพระบรมโอรสาธิราชฯ สยามมกุฎราชกุมาร และพระราชเสาวนีย์ สมเด็จพระนางเจ้า พระบรมราชินีนาถ
2. เพื่อส่งเสริมให้ราษฎรในชุมชนที่มีวิถีชีวิตสัมพันธ์กับป่า ทั้งที่นอกและในเขตป่าไม้ให้มีความรู้ ความเข้าใจ และสำนึกในการอนุรักษ์ พัฒนา ป่าไม้ ป้องกัน ตลอดจนการใช้ประโยชน์จากป่าไม้อย่างยั่งยืน
3. เพื่อพัฒนาศักยภาพของประชาชน และองค์กรประชาชน ให้มีขีดความสามารถในการวางแผนการจัดการทรัพยากรป่าไม้แบบมีส่วนร่วมของชุมชน ได้อย่างมีประสิทธิภาพ รวมทั้งให้ได้รับประโยชน์ที่ตอบสนองต่อความจำเป็นของชุมชนอย่างยั่งยืน อีกทั้งทำให้พื้นที่ป่าไม้ของประเทศมีปริมาณเพิ่มมากขึ้น

งบประมาณ ๑.๐๖๘๑ ล้านบาท
เบิกจ่าย ๐.๓๑๑๓ ล้านบาท (๒๙%)



เป้าหมาย

พื้นที่และเกษตรกรในโครงการพัฒนาพื้นที่บริเวณหนองอึ่งอันเนื่องมาจากพระราชดำริ จังหวัดยโสธร

หน่วยงานรับผิดชอบ

กรมวิชาการเกษตร กรมการข้าว กรมพัฒนาที่ดิน กรมตรวจบัญชีสหกรณ์ กรมส่งเสริมสหกรณ์ สำนักงานเศรษฐกิจการเกษตร

ผลการดำเนินการ

ตส. อบรม สอนแนะนำการจัดทำบัญชี เกษตรกร ๓๕ ราย (๑๐๐%)
 กข. ถ่ายทอดความรู้ การติดตามและขยายผล ด้านข้าว ๒๐ ราย (๕๐%) ทำแปลงศึกษาพัฒนาพันธุ์ข้าว ๕ ไร่ แปลงเรียนรู้ ๑๐ ไร่ ครอบคลุมเป้าหมาย
 พต. สาธิตการทำกรใช้หมักชีวภาพ ๕๐ ไร่ (๑๐๐%) สาธิตการทำปุ๋ยหมัก พต. ๕๐ ไร่ (๖๗%)
 กวก. ถ่ายทอดความรู้ด้านพืช ๑๐ ไร่ (๑๐๐%) จัดทำแปลงเรียนรู้ด้านพืช ๔ ไร่ (๑๐๐%)
 กสส. แนะนำ ส่งเสริมการดำเนินกิจการของสหกรณ์ให้มีความเข้มแข็ง และดำเนินการตามแผนพัฒนาสหกรณ์ที่กำหนด พร้อมน้อมนำหลักปรัชญาของเศรษฐกิจพอเพียงมาประยุกต์ใช้ในการดำเนินงาน ๔ ครั้ง (๑๐๐%) จัดประชุมเชิงปฏิบัติการ ๑ ครั้ง (๑๐๐%) และ สศก. รวบรวมข้อมูลจากหน่วยงานและจัดทำรายงานเสนอผู้บริหาร กข. ๓ ครั้ง (๗๕%)

ผลการติดตามในพื้นที่

- ครัวเรือนเกษตรกรร้อยละ ๕๖ มีรายได้เพิ่มขึ้น มีรายได้เพิ่มขึ้นจากการปลูกหม่อน เลี้ยงไหม และทอผ้า เฉลี่ย ๙,๑๘๖ บาทต่อครัวเรือนต่อปี จากการจำหน่ายเห็ดแปรรูป ๕,๓๐๐ บาทต่อครัวเรือนต่อปี
- ร้อยละ ๗๐ สามารถลดรายจ่ายในครัวเรือนลดลง เฉลี่ย ปีละ ๑๘,๐๐๐ บาท
- ลดต้นทุนในการทำเกษตรเฉลี่ยปีละ ๒,๘๐๐ บาท จากการลดการใช้ปุ๋ยเคมี นำวัสดุเหลือใช้มาทำปุ๋ยหมัก ใช้พันธุ์พืชพันธุ์ดีของตัวเอง

ข้อค้นพบและข้อเสนอแนะ

1. กวบบูรณาการกับหน่วยงานอื่นในการสนับสนุนองค์ความรู้เพิ่มเติม เพื่อทำเป็นอาชีพเสริมเพิ่มรายได้ให้กับครัวเรือน และ ลดรายจ่ายในครัวเรือน
2. กสส. ควรส่งเสริมด้านการตลาดของผลิตภัณฑ์ที่ผลิตได้จากโครงการฯ จัดหาแหล่งจำหน่ายสินค้า และ ติดตามอย่างต่อเนื่อง



ข้อมูล ณ วันที่ ๓๐ มิถุนายน ๒๕๖๕



โครงการอ่างเก็บน้ำนฤบดินทรจินดา อันเนื่องมาจากพระราชดำริ

วัตถุประสงค์โครงการ

1. เพื่อพัฒนาแหล่งน้ำต้นทุนและเพิ่มพื้นที่ชลประทานในเขตอำเภอนาดิและอำเภอกบินทร์บุรี จังหวัดปราจีนบุรี
2. เพื่อบรรเทาอุทกภัยในพื้นที่ลุ่มน้ำปราจีนบุรีและลุ่มน้ำสาขาในเขตพื้นที่อำเภอนาดิ และอำเภอกบินทร์บุรี จังหวัดปราจีนบุรี
3. เพื่อประโยชน์ในการใช้เป็นแหล่งน้ำ ด้านการอุปโภคบริโภค และการประปา เพื่อรักษาระบบนิเวศ ผลักดันน้ำเค็ม และน้ำเน่าเสียในแม่น้ำปราจีนบุรีและแม่น้ำบางปะกง

ผลการดำเนินงาน

ผลการดำเนินงาน ร้อยละ ๑ จากเป้าหมายร้อยละ ๒

งบประมาณ ๓๗๑.๑๑๑๕ ล้านบาท
เบิกจ่าย ๙๑.๘๙๑๐ ล้านบาท (๒๔.๗๖%)

เป้าหมาย

แหล่งน้ำพื้นที่โครงการอันเนื่องมาจากพระราชดำริ



ผลการติดตามในพื้นที่

ด้านเศรษฐกิจ

- มีรายได้ที่เพิ่มขึ้นร้อยละ ๖๕ มาจากด้านพืช (ไม้ผล) และ ร้อยละ ๒๗ จากด้านประมง และร้อยละ ๘ จากด้านประมง
- มีรายจ่ายในครัวเรือนลดลงเฉลี่ยปีละ ๔,๑๕๘ บาท จากการบริโภคผลผลิตในครัวเรือน
- ลดต้นทุนในการทำเกษตรเฉลี่ยปีละ ๗,๑๕๓ บาท จากการลดการใช้ปุ๋ยเคมี นำวัสดุเหลือใช้มาทำปุ๋ยหมัก ใช้พันธุ์พืชพันธุ์สัตว์ของตนเอง

ข้อคิดเห็นและข้อเสนอแนะ

คณะทำงานขับเคลื่อนยุทธศาสตร์การพัฒนา ควรมีการติดตามความก้าวหน้าในการขับเคลื่อนจัดทำแผนปฏิบัติงานภายใต้ยุทธศาสตร์การพัฒนาที่อย่างต่อเนื่องในทุกระยะของแผนฯ



หน่วยงานที่รับผิดชอบ

กรมชลประทาน เป็นหน่วยงานหลักร่วมกับสำนักงานเศรษฐกิจการเกษตร







สศก. รวบรวมข้อมูลจากหน่วยงานและจัดทำรายงานเสนอผู้บริหาร กษ. ๓ ครั้ง (๗๕ %)



ข้อมูล ณ วันที่ ๓๐ มิถุนายน ๒๕๖๕

โครงการร่วมพัฒนาพื้นที่กองบัญชาการตำรวจตระเวนชายแดน เพื่อดำเนินงาน “ตามหลักปรัชญาของเศรษฐกิจพอเพียง” จังหวัดเพชรบุรี

| | | |
|---|--|---|
|  วัตถุประสงค์ |  หน่วยงานที่รับผิดชอบ |  งบประมาณ |
| <p>๑. เพื่อเป็นการน้อมนำพระราโชบายของพระบาทสมเด็จพระวชิรเกล้าเจ้าอยู่หัว</p> <p>๒. เพื่อเป็นแหล่งกระจายสินค้าทางการเกษตรอินทรีย์ที่มีคุณภาพ</p> <p>๓. เพื่อเป็นแหล่งสาธิตหรือเยี่ยมชมการทำเกษตรอินทรีย์ตามแนวทางพระราชดำริ</p> <p>๔. เพื่อเป็นแหล่งพักผ่อนหรือแหล่งท่องเที่ยวทางธรรมชาติ</p> <p>๕. เพื่อเป็นแหล่งจำหน่ายสินค้าทางการเกษตรลดรายจ่ายเพิ่มรายได้</p> <p>๖. เพื่อเป็นแหล่งจำหน่ายสินค้าทางการเกษตร หรือผลิตภัณฑ์แปรรูป</p> <p>๗. เพื่อน้อมนำแนวทางตามหลัก “ปรัชญาของเศรษฐกิจพอเพียง” มาเป็นแนวทางในการดำเนินงาน และการดำรงชีวิตประจำวัน</p> | <p>สำนักงานปลัดกระทรวงเกษตรและสหกรณ์ กรมการข้าว กรมประมง กรมปศุสัตว์ กรมวิชาการเกษตร กรมชลประทาน กรมพัฒนาที่ดิน กรมส่งเสริมการเกษตร กรมส่งเสริมสหกรณ์ และสำนักงานเศรษฐกิจการเกษตร</p> | <p>ได้รับจัดสรร ๐.๓๙๖๔ ล้านบาท</p> <p>เบิกจ่าย ๐.๒๙๘๒ ล้านบาท (๗๕.๒๑%)</p> |
|  ผลการดำเนินงาน | | |
| <p>การอบรมถ่ายทอดความรู้</p> <ul style="list-style-type: none"> <input type="checkbox"/> ถ่ายทอดความรู้ด้านพืช และการเพาะเลี้ยงสัตว์น้ำ ๑๔๖ ราย <p>แปลงสาธิต</p> <ul style="list-style-type: none"> <input type="checkbox"/> แปลงสาธิตการปลูกข้าว ๔ ไร่ <input type="checkbox"/> แปลงเรียนรู้ด้านพืช ๑ ไร่ <p>การอำนวยความสะดวกโครงการและการติดตามผล</p> <ul style="list-style-type: none"> <input type="checkbox"/> ประชุมวางแผนเตรียมความพร้อมด้านข้าว ๒ ครั้ง (๑๐๐.๐๐%) <input type="checkbox"/> สป.กษ.ประสาน ติดตาม บูรณาการ ๗ ครั้ง (๗๐.๐๐%) <input type="checkbox"/> ติดตามผลการดำเนินงานในพื้นที่ ๑ ครั้ง (๑๐๐.๐๐%) | | |
|  เป้าหมาย |  | |
| <p>๑. ข้าราชการตำรวจตระเวนชายแดนและครอบครัว</p> <p>๒. โรงเรียนตำรวจตระเวนชายแดน</p> <p>๓. ประชาชนในพื้นที่และรอบเขตพื้นที่ดำเนินโครงการที่สมัครเข้าเป็นสมาชิก</p> <p>๔. โครงการพระราชดำริ</p> <p>๕. นักท่องเที่ยวหรือผู้ใช้เส้นทางถนนเพชรเกษม</p> | <p>ข้อค้นพบและข้อเสนอแนะ งบประมาณในการดำเนินงานยังไม่เพียงพอ และบุคลากรที่ดำเนินงานโครงการยังมีทักษะความรู้ ความชำนาญทางด้านการเกษตรไม่เพียงพอ ควรสนับสนุนงบประมาณให้เพียงพอกับการดำเนินงานของโครงการฯ รวมทั้งส่งเสริมองค์ความรู้ทางการเกษตรให้แก่บุคลากรที่ดำเนินงานโครงการ โดยกรมพัฒนาที่ดิน ควรส่งเสริมเรื่องการเสริมอินทรีย์วัตถุในดิน และการปรับปรุงดิน กรมส่งเสริมการเกษตร ควรส่งเสริมด้านการปลูกพืช ให้เหมาะสมกับสภาพพื้นที่ เป็นต้น</p> | |
| <p>ข้อมูล ณ วันที่ ๓๐ มิถุนายน ๒๕๖๕</p> | | |

ศูนย์บริการและพัฒนาลุ่มน้ำปายตามพระราชดำริ จังหวัดแม่ฮ่องสอน



วัตถุประสงค์

1. เพื่อรวบรวมองค์ความรู้ด้านการเกษตรที่สอดคล้องกับสภาพพื้นที่และวิถีชีวิตของประชาชน และสาธิตแสดงไว้ในลักษณะพิพิธภัณฑ์ธรรมชาติที่มีชีวิต
2. เพื่อการขยายผลตามแนวทางปรัชญาเศรษฐกิจพอเพียงในลักษณะศูนย์บริการและพัฒนาต้นแบบในชุมชน เพื่อยกระดับความเป็นอยู่และคุณภาพชีวิตของประชาชน รวมทั้งอนุรักษ์ฟื้นฟูทรัพยากรธรรมชาติและสิ่งแวดล้อม พัฒนาชุมชนเพื่อเสริมสร้างความมั่นคงในพื้นที่ตามแนวพระราชดำริ และพัฒนาส่งเสริมการท่องเที่ยวสืบสานตามรอยพระยุคลบาทเพื่อการเรียนรู้ และสร้างอาชีพสร้างรายได้ให้แก่ประชาชน



หน่วยงานรับผิดชอบ

กรมวิชาการเกษตร กรมการข้าว กรมประมง กรมปศุสัตว์ กรมหม่อนไหม กรมพัฒนาที่ดิน กรมตรวจบัญชีสหกรณ์ กรมส่งเสริมการเกษตร กรมส่งเสริมสหกรณ์ สำนักงานปลัดกระทรวงเกษตรและสหกรณ์ และสำนักงานเศรษฐกิจการเกษตร



เป้าหมาย พื้นที่หมู่บ้านในตำบลผาบ่อง ๖ หมู่บ้าน และในตำบลปางหมู ๗ หมู่บ้าน



งบประมาณ ๒.๖๗๔ ล้านบาท
เบิกจ่าย ๒.๓๑๔๙ ล้านบาท
(๘๖.๕๗%)

ผลการดำเนินงาน



ถ่ายทอดความรู้สู่เกษตรกร

๑๔๕ ราย ส่งเสริมพัฒนาอาชีพ ๒๐ ราย



จัดทำแปลงสาธิต แปลงเรียนรู้ ๑๒๓ ไร่
๒ โรงเรียน ทำแปลงต้นแบบ/ขยายผล

๑๗ ราย

ผลิตพันธุ์สัตว์น้ำ
๕๐๐,๐๐๐ ตัว



แนะนำ ส่งเสริมการรวมกลุ่มรูปแบบ
การบริหารจัดการสหกรณ์ ๑ กลุ่ม ๒ ครั้ง



ประสานและติดตาม ๘ ครั้ง จัดทำ
รายงาน ๗ ครั้ง และสศก. รวบรวม
ข้อมูลจากหน่วยงาน และจัดทำ
รายงานเสนอผู้บริหาร กษ. ๓ ครั้ง

ข้อมูล ณ วันที่ ๓๐ มิถุนายน ๒๕๖๕

ศูนย์บริการและพัฒนาที่สูงปางตองตามพระราชดำริ จังหวัดแม่ฮ่องสอน

วัตถุประสงค์



1. เพื่อพัฒนาการศึกษาการอยู่ร่วมกันของคนกับป่าบนพื้นที่สูง รวมทั้งสาธิตและแสดงไว้เป็นองค์ความรู้ในลักษณะพิพิธภัณฑ์ธรรมชาติที่มีชีวิต
2. เพื่อขยายผลการพัฒนาสู่ประชาชนตามแนวปรัชญาของเศรษฐกิจพอเพียงในลักษณะศูนย์บริการและพัฒนาต้นแบบเพื่อยกระดับความเป็นอยู่และคุณภาพชีวิตของประชาชน
3. เพื่ออนุรักษ์ฟื้นฟูทรัพยากรธรรมชาติและสิ่งแวดล้อมตามแนวทางการอยู่ร่วมกันของคนและป่า
4. เพื่อพัฒนาส่งเสริมเรียนรู้การท่องเที่ยวสืบสานตามรอยพระยุคลบาท และพัฒนาสร้างอาชีพสร้างรายได้เพิ่มให้กับประชาชน



หน่วยงานรับผิดชอบ

กรมส่งเสริมการเกษตร กรมการข้าว กรมประมง กรมปศุสัตว์ กรมวิชาการเกษตร กรมหม่อนไหม กรมพัฒนาที่ดิน กรมตรวจบัญชีสหกรณ์ กรมส่งเสริมสหกรณ์ สำนักงานปลัดกระทรวงเกษตรและสหกรณ์ และสำนักงานเศรษฐกิจการเกษตร



งบประมาณ ๑.๕๖๕ ล้านบาท
เบิกจ่าย ๐.๙๖๓๐ ล้านบาท
(๖๖.๑๒%)



เป้าหมาย

พื้นที่ ๕,๕๓๘ ไร่ ๑ งาน ๕๒ ตารางวา หมู่บ้านในพื้นที่ลุ่มน้ำแม่สะงา ตำบลหมอกจำแป๋ อำเภอเมือง จำนวน ๑๒ หมู่บ้าน หมู่บ้านในพื้นที่ต่อเนื่องกับลุ่มน้ำแม่สะงา ตำบลห้วยผา อำเภอเมือง จำนวน ๔ หมู่บ้าน

ผลการดำเนินงาน



แนะนำ ส่งเสริมการรวมกลุ่มรูปแบบการบริหารจัดการสหกรณ์ ๑ กลุ่ม ๒ ครั้ง



ถ่ายทอดความรู้สู่เกษตรกร ๑๓๕ ราย ส่งเสริมพัฒนาอาชีพ ๓๐ ราย



จัดทำแปลงสาธิต แปลงเรียนรู้ คูแลแปลง ๖๑ ไร่ การเลี้ยงแพะ แกะ พ่อแม่พันธุ์ ๑๐ ตัว ผลិតลูกและเลี้ยงแกะรุ่น ๑๐ ตัว ทำแปลงเกษตรกรต้นแบบ ๕ ราย



ผลิตพันธุ์สัตว์น้ำ ๕๐๐,๐๐๐ ตัว



ประสานและติดตาม ๘ ครั้ง จัดทำรายงาน ๗ ครั้ง และสศก. รวบรวมข้อมูลจากหน่วยงาน และจัดทำรายงานเสนอผู้บริหาร กษ. ๓ ครั้ง

ข้อมูล ณ วันที่ ๓๐ มิถุนายน ๒๕๖๕

โครงการพัฒนาพื้นที่ราบเชิงเขาจังหวัดสระแก้ว - ปราจีนบุรี ตามพระราชดำริ

วัตถุประสงค์

- เพื่อศึกษาทดลองการพัฒนาตามแนวทางการพัฒนาจิตใจ การประกอบอาชีพ และที่ดินทำกินควบคู่ไปกับการอนุรักษ์และฟื้นฟูทรัพยากรธรรมชาติและสิ่งแวดล้อม เพื่อแสดงไว้เป็นองค์ความรู้ในลักษณะพิพิธภัณฑ์ธรรมชาติที่มีชีวิต
- ขยายผลการพัฒนาสู่ประชาชนตามแนวทางของปรัชญาเศรษฐกิจพอเพียง ให้บริการและพัฒนาขยายผลตามแนวทางปรัชญาเศรษฐกิจพอเพียงเพื่อยกระดับความเป็นอยู่และคุณภาพชีวิตของประชาชน
- เพื่ออนุรักษ์ฟื้นฟูทรัพยากร ธรรมชาติ และสิ่งแวดล้อม ดิน น้ำ ป่าไม้ และสัตว์ เพื่อการพัฒนาชุมชนอย่างมั่นคงและยั่งยืน
- พัฒนาส่งเสริมการท่องเที่ยวสืบสานตามรอยพระราชปณิธาน (ตามรอยพ่อ) เพื่อการเรียนรู้สร้างอาชีพ และสร้างรายได้แก่ประชาชน

เป้าหมาย

ดำเนินการในพื้นที่อำเภอเมืองสระแก้ว ตาพระยา วัฒนานคร และเขาฉกรรจ์ จังหวัดสระแก้ว อำเภอนาดี และกบินทร์บุรี จังหวัดปราจีนบุรี

หน่วยงานรับผิดชอบ

กรมชลประทาน เป็นหน่วยงานหลักร่วมกับ กรมการข้าว กรมประมง กรมปศุสัตว์ กรมหม่อนไหม กรมพัฒนาที่ดิน สำนักงานการปฏิรูปที่ดินเพื่อเกษตรกรรม กรมตรวจบัญชีสหกรณ์ กรมส่งเสริมการเกษตร กรมส่งเสริมสหกรณ์ สำนักงานปลัดกระทรวงเกษตรและสหกรณ์ และสำนักงานเศรษฐกิจการเกษตร

งบประมาณ

ได้รับงบประมาณ ๑.๘๒๓๔ ล้านบาท
ใช้ไป ๑.๔๕๑๖ ล้านบาท (๘๐%)

ผลการดำเนินงาน

- ⇒ ผลิตพันธุ์สัตว์น้ำได้ ๔๐๐,๐๐๐ ตัว (๖๔%)
- ⇒ สาธิตการทำปุ๋ยหมัก ๒๖๐ ไร่ (๗๑%)
- ⇒ สาธิตการทำกาบใช้ซ้ำหมัก ๒๖๐ ไร่ (๗๔%)
- ⇒ แนะนำส่งเสริมการค้าสินค้าของสหกรณ์ ๕ สหกรณ์ โดยดำเนินการได้ ๒๐ ครั้ง ครบตามเป้าหมาย
- ⇒ ถ่ายทอดองค์ความรู้เรื่องข้าว ๑ ครั้ง ๒๐ ราย ครบตามเป้าหมาย
- ⇒ สร้างกระบวนการเรียนรู้แบบมีส่วนร่วมและพัฒนาอาชีพ การเลี้ยงสัตว์ ๑ กลุ่ม ๑๐ ราย ครบตามเป้าหมาย

ข้อมูล ณ วันที่ ๓๐ มิถุนายน ๒๕๖๕

ศูนย์พัฒนาไม้ผลตามพระราชดำริ จังหวัดจันทบุรี



หน่วยงานที่รับผิดชอบ กรมวิชาการเกษตร สำนักงานปลัดกระทรวงเกษตรและสหกรณ์กรมประมง กรมปศุสัตว์ กรมพัฒนาที่ดิน กรมตรวจบัญชีสหกรณ์ กรมส่งเสริมการเกษตร กรมส่งเสริมสหกรณ์ และสำนักงานเศรษฐกิจการเกษตร

วัตถุประสงค์

1. เป็นแหล่งเรียนรู้ต้นแบบ และแหล่งศึกษา เพื่อถ่ายทอดความรู้ทางการเกษตรด้านไม้ผลในระบบเกษตรดีที่เหมาะสม ให้แก่เกษตรกรและประชาชนกลุ่มเป้าหมายต่าง ๆ
2. พัฒนาการผลิตไม้ผลชนิดต่าง ๆ ในรูปแบบเกษตรดีที่เหมาะสม ที่มีคุณภาพมาตรฐานที่ดีเพื่อสร้างมูลค่าเพิ่มแก่ผลผลิต เพื่อสร้างโอกาส ในการประกอบอาชีพให้กับประชาชนในพื้นที่ที่สามารถพึ่งตนเองได้ ด้วยการพัฒนาเป็นแหล่งท่องเที่ยวเชิงอนุรักษ์ด้านการเกษตร ขยายผล การดำเนินงานสู่ชุมชนให้กว้างขวางยิ่งขึ้น รวมทั้งอนุรักษ์และบริหารจัดการทรัพยากรดินและน้ำในพื้นที่ศูนย์ฯ และชุมชนหมู่บ้านรอบศูนย์ฯ ให้เกิดประโยชน์สูงสุด สร้างภูมิคุ้มกัน ในอาชีพการเกษตรและรองรับการเปลี่ยนแปลงสภาพธรรมชาติต่าง ๆ
3. เพื่อพัฒนาและปรับปรุงประสิทธิภาพการบริหารจัดการศูนย์ฯ มุ่งบูรณาการดำเนินงานกระบวนการมีส่วนร่วมของทุกภาคส่วน โดยมีประชาชนเป็นศูนย์กลาง

เป้าหมาย



1. พื้นที่ศูนย์พัฒนาไม้ผลตามพระราชดำริ จังหวัดจันทบุรี ดำเนินการทั้งสิ้น 10๙.๙๙ ไร่
2. พื้นที่หมู่บ้านรอบศูนย์ ๘ หมู่บ้าน ๒๕,๒๕๐ ไร่

งบประมาณ

งบประมาณ ๑.๔๖๔๘ ล้านบาท
เบิกจ่าย ๑.๐๗๙๕ ล้านบาท (๗๓.๖๙%)

ผลการดำเนินงาน

1. การอบรมถ่ายทอดความรู้ ด้านพืช ด้านการเกษตร คิดเป็นร้อยละ ๙๘.๑๐
2. การจัดทำแปลงสาธิต/แปลงเรียนรู้ ได้แก่ สาธิตการเพาะเลี้ยงสัตว์น้ำ เลี้ยงสุกร เลี้ยงสัตว์ปีก การทำปุ๋ยหมัก พด. การใช้น้ำหมักชีวภาพ การเลี้ยงชันโรง และผึ้งโพรง คิดเป็นร้อยละ ๘๘.๕๗
3. ส่งเสริมให้เกิดการรวมกลุ่ม ๑ กลุ่ม ครอบคลุมเป้าหมาย

ผลการติดตามในพื้นที่

สศก. ติดตามในพื้นที่ เดือน กรกฎาคม ๒๕๖๕

ข้อมูล ณ วันที่ ๓๐ มิถุนายน ๒๕๖๕

โครงการศูนย์บริการการพัฒนาปลวกแดงตามพระราชดำริ จังหวัดระยอง

วัตถุประสงค์

เพื่อดำเนินงานสนองพระราชดำริที่ได้พระราชทานไว้ได้ครบถ้วนและถูกต้อง โดยปรับเปลี่ยนกระบวนการพัฒนาในเชิงคุณภาพ ส่งเสริมพัฒนาและบริการ การฝึกอาชีพ แหล่งเรียนรู้ และแหล่งท่องเที่ยว ในรูปแบบพิพิธภัณฑ์ธรรมชาติที่มีชีวิตตามแนวพระราชดำริไปยังประชาชน ให้สามารถนำไปปรับใช้ในไร่นาของตนเองได้อย่างเหมาะสม สอดคล้องและสอดคล้องกับธรรมชาติและสิ่งแวดล้อม และพึ่งพาตนเองได้อย่างยั่งยืนตามหลักปรัชญาของเศรษฐกิจพอเพียง และบูรณาการการส่งเสริม พัฒนาการบริหารจัดการทรัพยากร และโครงสร้างพื้นฐานของศูนย์บริการตามแนวพระราชดำริให้มีประสิทธิภาพ

เป้าหมาย

๑. เป็นต้นแบบของการดำเนินงานสนองพระราชดำริได้ครบถ้วนถูกต้อง สามารถบริการประชาชนในจังหวัดระยองและภาคตะวันออก ได้อย่างมีประสิทธิภาพและยั่งยืน
๒. ประชาชนได้รับการบริการอาชีพ แหล่งเรียนรู้ และแหล่งท่องเที่ยวในรูปแบบพิพิธภัณฑ์ธรรมชาติที่มีชีวิตตามแนวพระราชดำริ จากศูนย์บริการฯ ไปปรับใช้ในไร่นาของตนเองได้อย่างเหมาะสม สามารถพึ่งพาตนเองได้อย่างยั่งยืน ตามหลักปรัชญาของเศรษฐกิจพอเพียง

หน่วยงานที่รับผิดชอบ

กสก. เป็นหน่วยงานหลักร่วมกับ กข. ปม. ปศ. วก. พด. ตส. กสส. สป.กข. และ สศก.

งบประมาณ

งบประมาณ ๑.๓๐๒๗ ล้านบาท เบิกจ่ายแล้ว ๐.๘๘๐๗ ล้านบาท (ร้อยละ ๖๒.๒๓)

ผลการดำเนินงาน

☛ ด้านการสาคู สาคูการทำให้แห้งหมักชีวภาพ ๑๐๐ ไร่ สาคูการทำให้ปุ๋ยหมักตามสูตรของกรมพัฒนาที่ดิน ๕๐ ไร่ สาคูการเลี้ยงสัตว์ปีก ๒๐ ตัว ครอบคลุมเป้าหมาย ผลิตพันธุ์สัตว์น้ำ ๑,๐๙๐ พันตัว ร้อยละ ๒๙.๕๐ (เป้าหมาย ๒,๐๐๐ พันตัว)

☛ ด้านบัญชีและสหกรณ์ อบรม/กำกับ/ติดตามการจัดทำบัญชี ๑๕ ราย จัดประชุมเชิงปฏิบัติการเพื่อร่วมกันวิเคราะห์การดำเนินงานของสหกรณ์จุดอ่อน จุดแข็ง แล้วนำผลที่ได้มากำหนดเป็นแผนงานประจำปีและพัฒนาสหกรณ์ให้บรรลุตามวัตถุประสงค์และตัวชี้วัดของโครงการ ๑ ครั้ง ๒๐ ราย แนะนำ ส่งเสริมการดำเนินกิจการของสหกรณ์ให้มีความเข้มแข็งและดำเนินการตามแผนพัฒนาสหกรณ์ที่กำหนด พร้อมน้อมนำหลักปรัชญาของเศรษฐกิจพอเพียงมาประยุกต์ใช้ในการดำเนินงาน ๑ สหกรณ์ ๔ ครั้ง ครอบคลุมเป้าหมาย

☛ ด้านการอบรมถ่ายทอดความรู้และส่งเสริมอาชีพจัดทำแปลงเรียนรู้สำหรับเกษตรกรต้นแบบ ๕ รายการถ่ายทอดความรู้เทคโนโลยีด้านการเกษตร หลักสูตรการเกษตรตามแนวเศรษฐกิจพอเพียง ๑๐๐ ราย สร้างกระบวนการเรียนรู้แบบมีส่วนร่วม ๔๐ ราย ๔ ครั้ง ครอบคลุมเป้าหมาย

☛ ด้านอำนวยการโครงการ ดูแลแปลงเรียนรู้การผลิตข้าว ๓ ไร่ ติดตามผลการดำเนินงานในพื้นที่จากเกษตรกรที่เข้าร่วมโครงการและหน่วยงานที่เกี่ยวข้อง ๑ ครั้ง ครอบคลุมเป้าหมาย ดูแลจุดเรียนรู้ภายในศูนย์ฯ ๓ จุด เป้าหมาย ๕ จุด จัดประชุมคณะกรรมการ ดำเนินงานโครงการศูนย์บริการฯ และการประชุมอื่นๆ ที่เกี่ยวข้อง ๓ ครั้ง เป้าหมาย ๔ ครั้ง ประชาสัมพันธ์ และการจัดงานประจำปีของศูนย์บริการฯ ๑ ครั้ง เป้าหมาย ๒ ครั้ง ประสานอำนวยการ และติดตามผลการดำเนินงาน ๗ ครั้ง เป้าหมาย ๑๐ ครั้ง รวบรวมข้อมูลจากหน่วยงานที่เกี่ยวข้องในส่วนกลางเพื่อจัดทำรายงาน เสนอผู้บริหารของกระทรวงเกษตรและสหกรณ์ ๓ ครั้ง เป้าหมาย ๔ ครั้ง จัดทำสรุปรายงานผลการติดตามเสนอผู้บริหารกระทรวงเกษตรและสหกรณ์ ๓ ครั้ง เป้าหมาย ๔ ครั้ง

ผลการติดตามในพื้นที่

สำนักงานเศรษฐกิจการเกษตร ลงพื้นที่ติดตามผลการดำเนินงานโครงการในพื้นที่จากเกษตรกรที่เข้าร่วมโครงการ และจากหน่วยงานที่เกี่ยวข้อง ระหว่างวันที่ ๔ - ๘ กรกฎาคม ๒๕๖๕ เรียบร้อยแล้ว ซึ่งอยู่ระหว่างการวิเคราะห์ข้อมูล

ข้อมูล ณ วันที่ ๓๐ มิถุนายน ๒๕๖๕

โครงการศูนย์พัฒนาปศุสัตว์ตามพระราชดำริ อำเภอด่านซ้าย จังหวัดเลย



วัตถุประสงค์

เพื่อสนองพระราชดำริพระบาทสมเด็จพระบรมชนกาธิเบศร มหาภูมิพลอดุลยเดชมหาราช บรมนาถบพิตร และสมเด็จพระกนิษฐาธิราชเจ้า กรมสมเด็จพระเทพรัตนราชสุดาฯ สยามบรมราชกุมารี ที่พระราชทานให้ศูนย์พัฒนาปศุสัตว์ตามพระราชดำริ อำเภอด่านซ้าย จังหวัดเลย เป็นศูนย์กลางการผลิตพันธุ์สัตว์และส่งเสริมขยายพันธุ์สัตว์ไปสู่โครงการอันเนื่องมาจากพระราชดำริที่ขาดแคลน และราษฎรที่ยากจนในเขตพื้นที่ไม่ไกลจากศูนย์ศึกษาวิจัยเทคโนโลยีด้านปศุสัตว์ เพื่อเป็นแหล่งเรียนรู้และฝึกอบรมให้ผู้สนใจนำไปพัฒนาการประกอบอาชีพตามแนวทางปรัชญาเศรษฐกิจพอเพียง และขยายผลการพัฒนาสู่พื้นที่เป้าหมายให้มีการพัฒนาอย่างยั่งยืน



เป้าหมาย

- ★ พื้นที่โครงการเป็นที่ดินในพระปรมาภิไธย จำนวน ๔ แปลง เนื้อที่รวม ๑๕๑ ไร่ ๓ งาน ๕๗ ตารางวา และที่ดินสาธารณประโยชน์ที่ขอใช้ประโยชน์เพิ่มเติม ป่าโคกคองน้อย เนื้อที่ประมาณ ๗๐๐ ไร่ ส่งเสริมในโรงเรียนตำรวจตระเวนชายแดนในจังหวัดเลย พื้นที่รอบศูนย์พัฒนาปศุสัตว์ตามพระราชดำริ พื้นที่พัฒนาเพื่อความมั่นคงชายแดน จังหวัดเลย เพชรบูรณ์ พิษณุโลก และอุตรดิตถ์ โรงเรียนโครงการตามพระราชดำริ นักเรียน และผู้ปกครองนักเรียน เกษตรกรในพื้นที่พัฒนาเพื่อความมั่นคงชายแดน เกษตรกรพื้นที่โครงการอันเนื่องมาจากพระราชดำริ ราษฎรผู้สนใจทั่วไป และประชาชนผู้ด้อยโอกาส
- ★ เป้าหมายการดำเนินงาน เพื่อให้เกิดความมั่นคงด้านอาหารระดับครัวเรือน ไม่น้อยกว่า ๓,๐๐๐ ครัวเรือน เด็กนักเรียนมีอาหารโปรตีนบริโภคอย่างเพียงพอ ไม่น้อยกว่า ๗๐ โรงเรียน



งบประมาณ

๒,๕๔๗,๐๒๙.๔๐ บาทเบิกจ่าย ๒,๐๖๔,๘๗๕ บาท (๘๑.๐๗%)



ผลดำเนินงาน

- ★ การอบรมถ่ายทอดความรู้ คิดเป็นร้อยละ ๖๘.๒๑
- ★ การส่งเสริมพัฒนาอาชีพ ครบตามเป้าหมาย
- ★ การจัดทำแปลงสาธิต/แปลงเรียนรู้ คิดเป็นร้อยละ ๙๐.๙๑
- ★ การสนับสนุนปัจจัยการผลิต คิดเป็นร้อยละ ๘๑.๑๗
- ★ การขยายผล ครบตามเป้าหมาย
- ★ กิจกรรมอื่น ๆ อยู่ระหว่างดำเนินการตามแผนปฏิบัติงานและงบประมาณ



ผลการติดตามในพื้นที่

เกษตรกรผู้เข้าร่วมโครงการฯ ต้องการให้มีโครงการอย่างต่อเนื่อง โดยยังต้องการองค์ความรู้เรื่องการเกษตร การลดต้นทุน และการสนับสนุนปัจจัยการผลิตจากทางโครงการ เนื่องจากปัจจุบันราคาต้นทุนการผลิตทางการเกษตรสูงขึ้น ด้านการรวมกลุ่ม เกษตรกรมีกรรมกรรวมกลุ่มเพื่อทำกิจกรรมค่อนข้างน้อย และยังไม่สามารถรวมตัวกันจัดตั้งเป็นสหกรณ์ได้ ดังนั้นหน่วยงานในพื้นที่ควรให้ความรู้ ส่งเสริม และสร้างแรงจูงใจการรวมกลุ่มอย่างต่อเนื่อง ด้านอำนวยการ สถานการณ์การแพร่ระบาดของโรคโควิด-๑๙ ทำให้การดำเนินการกิจกรรมไม่เป็นไปตามแผนงานที่กำหนดไว้ และไม่สามารถดำเนินการกิจกรรมที่มีการรวมกลุ่มกันได้



หน่วยงานรับผิดชอบ

กรมปศุสัตว์ เป็นหน่วยงานหลักร่วมกับ กรมประมง กรมวิชาการเกษตร กรมหม่อนไหม กรมพัฒนาที่ดิน กรมตรวจบัญชีสหกรณ์ กรมส่งเสริมการเกษตร กรมส่งเสริมสหกรณ์ สำนักงานปลัดกระทรวงเกษตรและสหกรณ์ และสำนักงานเศรษฐกิจการเกษตร

ข้อมูล ณ วันที่ ๓๐ มิถุนายน ๒๕๖๕

โครงการคลินิกเกษตรเคลื่อนที่ในพระราชานุเคราะห์ สมเด็จพระบรมโอรสาธิราชฯ สยามมกุฎราชกุมาร

วัตถุประสงค์โครงการ

- เพื่อเป็นการเฉลิมพระเกียรติเนื่องในวันคล้ายวันเฉลิมพระชนมพรรษา พระบาทสมเด็จพระเจ้าอยู่หัว
- เพื่อให้เกษตรกรที่มีปัญหาด้านเกษตรในพื้นที่ห่างไกลสามารถเข้าถึง การบริการทางวิชาการ และได้รับการแก้ไขปัญหาด้านเกษตรอย่างครบ วงจรในคราวเดียวกัน
- เพื่อบูรณาการความร่วมมือระหว่างหน่วยงานวิชาการ หน่วยงาน ส่งเสริม และศูนย์บริการและถ่ายทอดเทคโนโลยีการเกษตรประจำ ตำบล ในการให้บริการในการแก้ไขปัญหาทางเกษตรร่วมกัน

หน่วยงานที่รับผิดชอบ

กรมส่งเสริมการเกษตร เป็นหน่วยงานหลักร่วมกับ กรมการข้าว กรมประมง กรมปศุสัตว์ กรมวิชาการเกษตร กรมหม่อนไหม กรมตรวจบัญชีสหกรณ์ กรมส่งเสริมสหกรณ์ สำนักงานการ ปฏิรูปที่ดินเพื่อเกษตรกรรม และสำนักงานเศรษฐกิจการเกษตร

เป้าหมาย

จัดงานคลินิกเกษตรในพื้นที่ ๗๗ จังหวัด ๓๐๘ ครั้ง

งบประมาณ

ได้รับ ๒๐.๔๐๙๑ ล้านบาท
ใช้ไป ๑๐.๑๑๓๖ ล้านบาท
(๕๐%)

ผลการดำเนินงาน

- เกษตรกรรับบริการ ๘๒,๒๓๗ ราย (๘๖%)
- สศก. รวบรวมข้อมูล จากหน่วยงานและ จัดทำรายงานผลเสนอผู้บริหาร กษ. ๓ ครั้ง (๗๕%)

ผลการติดตาม

เกษตรกรได้รับความรู้ในการทำเกษตรเพิ่มขึ้น ร้อยละ ๕๔ ได้รับของแจก หรือปัจจัยการผลิต ร้อยละ ๒๒ ได้รับคำแนะนำการแก้ไขปัญหาในการทำเกษตร และได้ชมการสาธิต ร้อยละ ๒๔ เกษตรกรมีการนำความรู้ ของแจกหรือปัจจัยการผลิตที่ได้รับไปใช้ประโยชน์ ร้อยละ ๕๓ ส่งผลให้ เกษตรกรบางรายสามารถลดค่าใช้จ่ายจากการนำผลผลิตที่ได้มาบริโภค เฉลี่ย ๘๑๐ บาท/เดือน จากเดิม ๑,๕๕๗ บาท/เดือน โดยลดลง ๗๔๗ บาท/เดือน และเกษตรกรบางรายมีรายได้เพิ่มขึ้นจากการนำผลผลิตที่ได้ไป จำหน่าย เฉลี่ย ๑,๐๔๘ บาท/เดือน จากเดิม ๔๖๑ บาท/เดือน เพิ่มขึ้น ๕๘๗ บาท/เดือน และเกษตรกรที่เข้ารับบริการคลินิกเกษตรเคลื่อนที่ ๓ ส่วนใหญ่มีความพึงพอใจต่อการเข้ารับบริการในระดับมากที่สุด ที่ค่า คะแนน ๔.๖๐

ข้อค้นพบ

ควรประสานหน่วยงานภาคเอกชนที่เกี่ยวข้องกับการพัฒนา นวัตกรรม เทคโนโลยีด้านการเกษตรใหม่ ๆ มาร่วมแสดงในงานด้วย เพื่อให้เกษตรกรได้รับรู้เกี่ยวกับนวัตกรรม เทคโนโลยีใหม่ ๆ และเป็น ทางเลือกใหม่ในการเพิ่มประสิทธิภาพการผลิตของเกษตรกรต่อไป

ข้อมูล ณ วันที่ ๓๐ มิถุนายน ๒๕๖๕

โครงการเกษตรวิชญา

อำเภอแมริม จังหวัดเชียงใหม่



★ วัตถุประสงค์

เพื่อพัฒนาพื้นที่โครงการให้เป็นศูนย์เรียนรู้ด้านการเกษตรบนพื้นที่สูง ขยายผลสู่เกษตรกรเป็นต้นแบบในการทำงานบูรณาการระหว่างหน่วยงาน และชุมชนในการทำเกษตร แบบยั่งยืน เป็นต้นแบบในการอนุรักษ์และฟื้นฟูทรัพยากรธรรมชาติ ให้เกิดระบบนิเวศน์ที่สมบูรณ์ เกษตรกรสามารถใช้พื้นที่ป่าไม้เป็นแหล่งผลิตอาหาร และใช้ประโยชน์จากทรัพยากรธรรมชาติอย่างยั่งยืน

★ เป้าหมาย

พื้นที่ หมู่ที่ ๔ บ้านกองแหะ ตำบลโป่งแยง อำเภอแมริม จังหวัดเชียงใหม่ เนื้อที่ ๑,๓๕๐ ไร่ ได้รับพระราชทานที่ดินส่วนพระองค์ ให้กับกระทรวงเกษตรและสหกรณ์ เพื่อใช้ในกิจการของทางราชการ อันก่อให้เกิดประโยชน์เป็นส่วนรวมต่อหน่วยงานราชการ สถานศึกษา และราษฎร

★ หน่วยงานที่รับผิดชอบ

พด. เป็นหน่วยหลักร่วมกับ กข. ปม. วก. มม. สปก. ตส. กสก. กสส. สป.กษ. และ สศก.

★ งบประมาณ ๓.๓๖๐๙ ล้านบาท เบิกจ่ายแล้ว ๑.๑๑๕๗ ล้านบาท (๓๓.๒๐%)

★ ผลการติดตามในพื้นที่

- ♡ มีผู้ผ่านการอบรมจำนวน ๖๖๑ ราย เป้าหมาย ๖๕๕ ราย
- ♡ ผู้ผ่านการฝึกอบรมได้นำความรู้ที่ได้รับไปใช้ประโยชน์ทั้งหมดร้อยละ ๖๓.๒๘ และนำไปใช้ประโยชน์บางส่วนร้อยละ ๒๑.๘๘
- ♡ สามารถเปลี่ยนแปลงรายจ่ายลดลงเฉลี่ยครัวเรือนละ ๑,๓๔๐.๖๑ บาทต่อปี และมีรายได้เพิ่มขึ้นเฉลี่ยครัวเรือนละ ๔๐๕.๗๓ บาทต่อปี

★ ผลการดำเนินงาน

- ♡ ด้านการสธิต สธิตการใช้ปุ๋ยพืชสด ๕๐ ไร่ สธิตการทำกาใช้น้ำหมักชีวภาพ ๓๐๐ ไร่ สธิตการทำปุ๋ยหมักสูตรพัฒนาที่ดิน ๑๐๐ ไร่ จุดเรียนรู้สธิตการเพาะเลี้ยงสัตว์น้ำ ๑ แห่ง ๔๐ ราย การจัดทำแปลงเรียนรู้และสธิตการปลูกถั่วพืชเมืองหนาว ๘ ไร่ จัดทำแปลงเรียนรู้การถ่ายทอดเทคโนโลยีทางการเกษตรด้านพืช ๖ ไร่ ครอบคลุมเป้าหมาย
- ♡ ด้านหม่อนไหม สนับสนุนวัสดุการเกษตรบำรุงรักษาแปลงหม่อน ๒ ไร่ วัสดุสธิตการแปรรูปหรือจัดกิจกรรมในโครงการ ๑ ครั้ง ครอบคลุมเป้าหมาย จ้างเหมาเจ้าหน้าที่ปฏิบัติงานดูแลแปลงหม่อน ๒ ครั้ง ร้อยละ ๕๐.๐๐ (เป้าหมาย ๔ ครั้ง)
- ♡ ด้านบัญชีและสหกรณ์ อบรม/กำกับ/ติดตามการจัดทำบัญชี ๓๐ ราย จัดประชุมเชิงปฏิบัติการของโครงการ ๑ ครั้ง ๒๐ ราย ครอบคลุมเป้าหมาย แนะนำส่งเสริมการดำเนินกิจการของสหกรณ์ให้มีความเข้มแข็ง ๑ สหกรณ์ ๓ ครั้ง ร้อยละ ๗๕.๐๐ (เป้าหมาย ๔ ครั้ง)
- ♡ ด้านการอบรมถ่ายทอดความรู้และส่งเสริมอาชีพ ถ่ายทอดองค์ความรู้ด้านพืชและเทคโนโลยีทางการเกษตร (เกษตรกรขยายผล) ๑๕ ราย จัดฝึกอบรมพัฒนาองค์ความรู้ ๑๐๐ ราย ฝึกอบรมการทำปุ๋ยดินขุยไผ่และปุ๋ยหมักใบไม้ไผ่แห้ง ๕๐ ราย ฝึกอบรมส่งเสริมการเรียนรู้ตามรอยปรัชญาเศรษฐกิจพอเพียง ๕๐ ราย การถ่ายทอดความรู้เทคโนโลยีด้านการเกษตรหลักสูตรการผลิตพืชปลอดภัยจากสารพิษ ๖๐ ราย ส่งเสริมการผลิตพืชปลอดภัยจากสารพิษ ๖๐ ราย ครอบคลุมเป้าหมาย การถ่ายทอดความรู้ การติดตามและขยายผลการปลูกข้าวและถั่วพืช ๑๐ ราย ร้อยละ ๑๐.๐๐ (เป้าหมาย ๑๐๐ ราย)
- ♡ ด้านอำนวยการโครงการ ก่อสร้างและซ่อมแซมเส้นทางลำเลียง ๒ กิโลเมตร ปรับปรุงและซ่อมแซมระบบอนุรักษ์ดินและน้ำ ๑๐๐ ไร่ ดูแลแปลงสธิตด้านการเกษตร ๔ ไร่ สนับสนุนการติดตามงานของผู้บริหารระดับสูงของกระทรวงเกษตรและสหกรณ์ ในพื้นที่โครงการฯ ๒ ครั้ง จัดทำประชาสัมพันธ์การดำเนินงานโครงการภายในพื้นที่โครงการฯ ๑ ครั้ง ติดตามผู้ผ่านการอบรมจากศูนย์อำนวยการโครงการเกษตรวิชญา ๑ ครั้ง ครอบคลุมเป้าหมาย

ข้อมูล ณ วันที่ ๓๐ มิถุนายน ๒๕๖๕



โครงการพัฒนาตามพระราชดำริ อำเภอสันป่าตอง จังหวัดเชียงใหม่

วัตถุประสงค์

เพื่อเป็นแหล่งศึกษาเรียนรู้ด้านการเกษตรแบบบูรณาการอย่างครบวงจรตามแนวปรัชญาเศรษฐกิจพอเพียง เพิ่มความสามารถและโอกาสในการผลิตและประกอบอาชีพให้กับประชาชนกลุ่มเป้าหมาย และเป็นสถานที่ท่องเที่ยวเรียนรู้ด้านการเกษตรแบบบูรณาการอย่างครบวงจรตามแนวปรัชญาเศรษฐกิจพอเพียง

เป้าหมาย

พื้นที่ หมู่ ๘ ตำบลมะขุนหวาน
อำเภอสันป่าตอง จังหวัดเชียงใหม่
เนื้อที่ ๒๕ ไร่ ๑ งาน ๒๘ ตารางวา

หน่วยงานที่รับผิดชอบ

พต. เป็นหน่วยหลักร่วมกับ กข. ปม. ปศ. วก. มม. ตส. กสก. กสส. สป.กษ. และ สศก.

ผลการดำเนินงาน

- ❖ ด้านการสาธิต สาธิตการทำการใช้น้ำหมักชีวภาพ ๓๐ ไร่ สาธิตการทำปุ๋ยหมักสูตร พด. ๓๐ ไร่ สาธิตการใช้ผลิตภัณฑ์ชีวภาพกรมพัฒนาที่ดินในการปลูกไม้ผลและพืชผัก ๗ ไร่ แปลงเรียนรู้แปลงสาธิตการผลิตข้าว ๑ ไร่ จุดเรียนรู้และสาธิตการเพาะเลี้ยงสัตว์น้ำ ๑ แห่ง จัดทำแปลงเรียนรู้ผลิตผักปลอดภัยจากสารพิษ ๒ ไร่ สาธิตการเลี้ยงสัตว์ปีก ๕๐ ตัว จัดทำแปลงเรียนรู้การถ่ายทอดเทคโนโลยีทางการเกษตรด้านพืช ๕ ไร่ ครอบคลุมเป้าหมาย
- ❖ ด้านบัญชีและสหกรณ์ อบรมแนะนำการจัดทำบัญชี ๔๐ ราย กำกับแนะนำการจัดทำบัญชี ๔๐ ราย ติดตามการจัดทำบัญชี ๔๐ ราย ส่งเสริมกลุ่มชาวบ้านในพื้นที่โครงการอันเนื่องมาจากพระราชดำริให้เกิดการรวมกลุ่ม เพื่อช่วยเหลือและพัฒนาการประกอบอาชีพเกษตรโดยนำรูปแบบการบริหารจัดการสหกรณ์ไปประยุกต์ใช้ในการบริหารจัดการกลุ่ม ๑ กลุ่ม ๓ ครั้ง ครอบคลุมเป้าหมาย ส่งเสริมเกษตรกรในพื้นที่โครงการให้นำมโนหลักปรัชญาของเศรษฐกิจพอเพียงไปใช้ในการดำเนินชีวิตและการทำเกษตรแบบมีส่วนร่วมในเชิงบูรณาการ ๒๐ ราย เป้าหมาย ๓๐ ราย
- ❖ ด้านการอบรมถ่ายทอดความรู้และส่งเสริมอาชีพ การถ่ายทอดองค์ความรู้ ทางวิชาการด้านพืช และเทคโนโลยีทางการเกษตรด้านพืช ๑๐ ราย การถ่ายทอดความรู้เทคโนโลยีด้านการเกษตรหลักสูตรการเกษตรตามแนวเศรษฐกิจพอเพียง ๕๐ ราย ครอบคลุมเป้าหมาย การติดตามแนะนำและขยายผลจากการสาธิตการผลิตข้าว ๘ ครั้ง เป้าหมาย ๑๒ ครั้ง
- ❖ ด้านอำนวยการโครงการ จัดเวทีประชุมกลุ่มชาวบ้านเพื่อร่วมกันวางแผนการดำเนินกิจกรรมและพัฒนาอาชีพ เกษตรของสมาชิกกลุ่มและการทำเกษตรแบบมีส่วนร่วมในเชิงบูรณาการพื้นที่ ๑ ครั้ง ราย ๒๐ ราย เป้าหมาย ๓๐ ราย กิจกรรมสนับสนุนการติดตามงานและประชุมคณะทำงานศูนย์ฯ ในพื้นที่ ๕ ครั้ง เป้าหมาย ๖ ครั้ง รายงานผลการปฏิบัติงานประจำเดือนให้สำนักงานปลัดกระทรวงเกษตรและสหกรณ์ ๘ ครั้ง เป้าหมาย ๑๒ ครั้ง

งบประมาณ

ได้รับจัดสรร ๑.๑๓๔๘ ล้านบาท
เบิกจ่ายแล้ว ๐.๗๔๓๕ ล้านบาท
(๖๕.๕๒%)

ผลการติดตามในพื้นที่

สำนักงานเศรษฐกิจการเกษตรมีแผนจะลงติดตามในพื้นที่โครงการ ๑ ครั้ง แต่ด้วยสถานการณ์โควิดจึงต้องแบ่งการติดตามออกเป็นครั้งย่อย ๆ อยู่ระหว่างการวิเคราะห์ข้อมูลซึ่งดำเนินการแล้ว ร้อยละ ๗๐ ส่วนการประชุมฝ่ายเลขายังไม่มีการเรียกประชุมโครงการที่สำนักงานเศรษฐกิจการเกษตรอยู่ในคณะกรรมการจึงยังไม่มีผลการดำเนินงาน

ข้อมูล ณ วันที่ ๓๐ มิถุนายน ๒๕๖๕

โครงการร้อยใจรักษ์ ตำบลท่าตอน อำเภอแม่เมาะ จังหวัดเชียงใหม่



งบประมาณ

♥ ได้รับงบประมาณทั้งสิ้น ๘๑๒,๑๐๐ บาท
เบิกจ่ายแล้ว ๔๗๑,๘๐๐ บาท (๕๘.๑๐%)

วัตถุประสงค์

♥ เพื่อสนับสนุนมาตรการและนโยบายของรัฐบาลในการป้องกันและแก้ไขปัญหา ยาเสพติด เสริมสร้างความมั่นคงของชาติ แก้ปัญหาอย่างเป็นระบบ รอบด้าน สร้าง รายได้ในครัวเรือนอย่างเป็นธรรม โดยมีลำดับการพัฒนาให้มีความเป็นอยู่ “อยู่รอด พอเพียง และยั่งยืน” ตามหลักปรัชญาเศรษฐกิจพอเพียง



เป้าหมาย

♥ พื้นที่ลุ่มน้ำห้วยเมืองงาม ครอบคลุม ๔ หมู่บ้าน ได้แก่ บ้านเมืองงามเหนือ บ้านห้วยसान บ้านหัวเมืองงาม บ้านเมืองงามใต้ และ ๒๐ หมู่บ้านย่อยในตำบลท่าตอน อำเภอแม่เมาะ จังหวัดเชียงใหม่ รวมถึงพื้นที่นอกโครงการฯ จำนวน ๑๑ หมู่บ้าน

หน่วยงาน ที่รับผิดชอบ

♥ สำนักงานปลัดกระทรวงเกษตรและสหกรณ์ กรมการข้าว กรมตรวจบัญชีสหกรณ์ กรมส่งเสริมการเกษตร และสำนักงานเศรษฐกิจการเกษตร



ข้อมูล ณ วันที่ ๓๐ มิถุนายน ๒๕๖๕

โครงการรักษน้ำเพื่อพระแม่ของแผ่นดิน

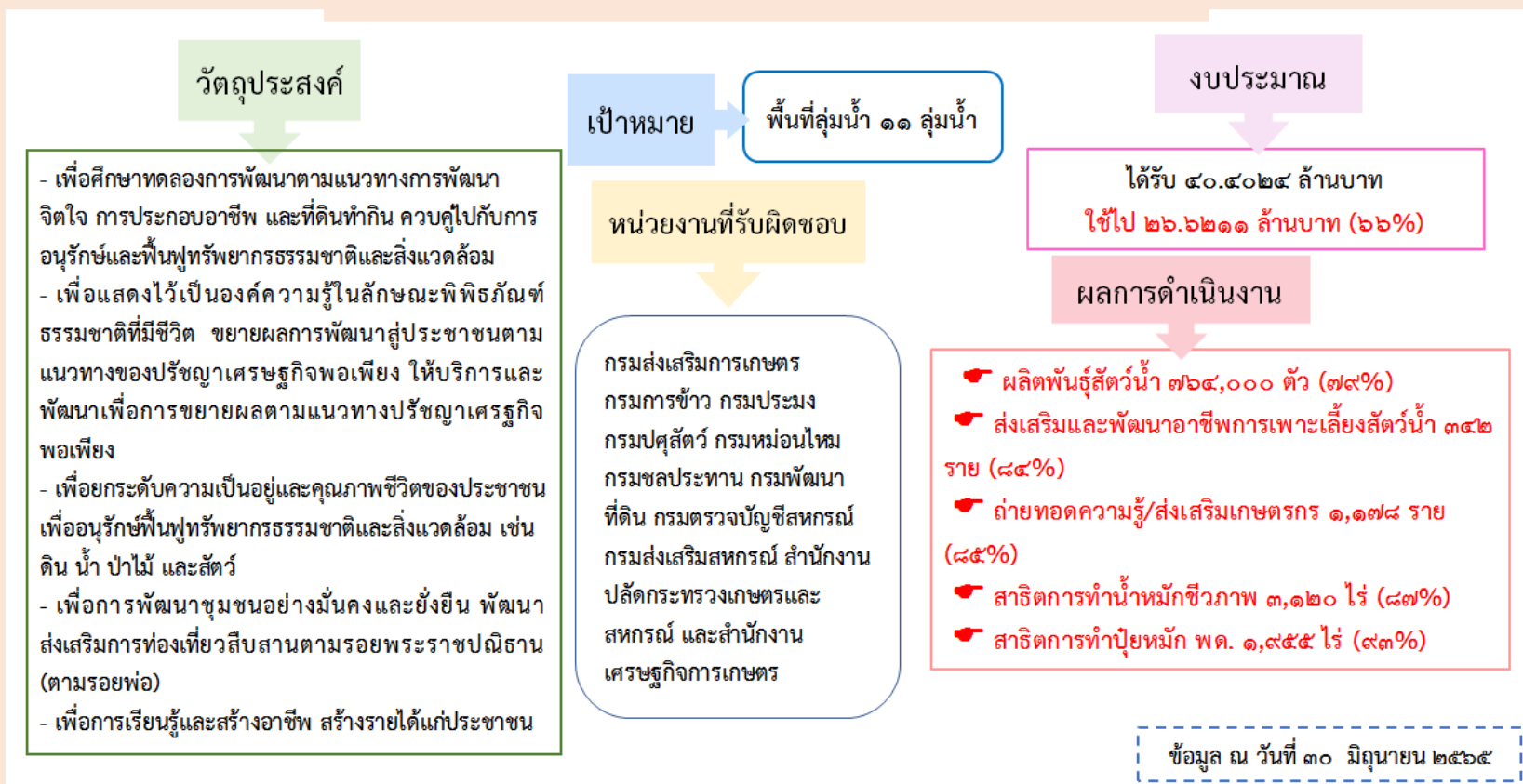



วัตถุประสงค์

เพื่อพัฒนาคุณภาพชีวิตราษฎรบนพื้นที่สูง และใช้เป็นต้นแบบในการขยายผล การพัฒนาส่งเสริมอาชีพที่เหมาะสมกับศักยภาพของราษฎรและพื้นที่บนที่สูง เป็นศูนย์รวบรวมและพัฒนาผลิตภัณฑ์ให้สอดคล้องด้านการตลาด เพื่อการท่องเที่ยวเชิงอนุรักษ์ ศึกษาธรรมชาติ วัฒนธรรมท้องถิ่น และการศึกษาวิจัยถ่ายทอดความรู้การพัฒนา และการจัดการทรัพยากรธรรมชาติที่ยั่งยืน จุดมุ่งหมาย “คนอยู่ร่วมกับป่า”

หน่วยงานที่รับผิดชอบ

กรมพัฒนาที่ดิน เป็นหน่วยงานหลักร่วมกับ กรมการข้าว กรมประมง กรมปศุสัตว์ กรมหม่อนไหม สำนักงานการปฏิรูปที่ดินเพื่อเกษตรกรรม กรมวิชาการเกษตร กรมส่งเสริมการเกษตร กรมส่งเสริมสหกรณ์ สำนักงานปลัดกระทรวงเกษตรและสหกรณ์ และสำนักงานเศรษฐกิจการเกษตร

ผลการดำเนินงาน

- ▷ อบรมถ่ายทอดความรู้และส่งเสริมอาชีพให้กับเกษตรกร ดำเนินการได้ ร้อยละ ๘๒.๗๑
- ▷ จัดทำแปลงสาธิต/แปลงเรียนรู้ ด้านพืชและด้านพัฒนาที่ดิน ดำเนินการได้ ร้อยละ ๔๖.๗๕ ด้านปศุสัตว์ ร้อยละ ๘๘.๒๙ และด้านประมง ร้อยละ ๕๐.๐๐
- ▷ สนับสนุนก้อนเห็ดให้เกษตรกรต้นแบบ ๒,๐๐๐ ก้อน ครอบคลุมเป้าหมาย ผลិតลูกสัตว์ปีก ๘๕๓ ตัว จากเป้าหมาย ๕๐๐ ตัว (ร้อยละ ๑๖๘.๖๐) และผลิตพันธุ์สัตว์น้ำ ๑๐๐,๐๐๐ ตัว ครอบคลุมเป้าหมาย
- ▷ ส่งเสริมการดำเนินกิจการของสหกรณ์ให้มีความเข้มแข็งและดำเนินการตามแผนพัฒนาสหกรณ์ที่กำหนด ๑ สหกรณ์ จัดประชุมเชิงปฏิบัติการเพื่อร่วมกันวิเคราะห์การดำเนินงาน ๑ ครั้ง สนับสนุนเงินอุดหนุนจัดจ้างเจ้าหน้าที่ช่วยปฏิบัติงาน ๑ สหกรณ์ ๑ ราย ครอบคลุมเป้าหมาย
- ▷ จัดประชุมบูรณาการแผนและติดตามผล ๒ ครั้ง จัดประชุมบูรณาการแผนและติดตามผล ๔ ครั้ง จัดประชุมเวทีชุมชนในระดับพื้นที่ ๒ ครั้ง ประสานอำนวยความสะดวกติดตามงานในพื้นที่ ๖ ครั้ง ครอบคลุมเป้าหมาย
- ▷ สศค. ร่วมประชุมคณะทำงานด้านการเกษตรโครงการศูนย์ภูฟ้าพัฒนา ระดับจังหวัด/ส่วนภูมิภาค ๑ ครั้ง รวบรวมข้อมูลจากหน่วยงาน และจัดทำรายงานเสนอผู้บริหาร กษ. ๓ ครั้ง

โครงการศูนย์ภูฟ้าพัฒนา อันเนื่องมาจากพระราชดำริ จังหวัดน่าน

งบประมาณ

ได้รับงบประมาณทั้งสิ้น ๕,๙๑๕,๑๘๐ บาท
เบิกจ่ายแล้ว ๒,๘๑๖,๗๐๐ บาท (ร้อยละ ๔๗.๖๒)



เป้าหมาย

พื้นที่ทรงงาน ตำบลภูฟ้า อำเภอป่อเกลือ จังหวัดน่าน และพื้นที่ขยายผล
ในอำเภอป่อเกลือ และอำเภออื่น ๆ ในจังหวัดน่าน



ข้อมูล ณ วันที่ ๓๐ มิถุนายน ๒๕๖๕



โครงการพัฒนาพื้นที่ลุ่มน้ำปากพนัง อันเนื่องมาจากพระราชดำริ

หน่วยงานที่รับผิดชอบ กรมการข้าว กรมประมง กรมปศุสัตว์ กรมวิชาการเกษตร กรมหม่อนไหม กรมพัฒนาที่ดิน สำนักงานการปฏิรูปที่ดินเพื่อเกษตรกรรม กรมตรวจบัญชีสหกรณ์ กรมส่งเสริมการเกษตร กรมส่งเสริมสหกรณ์ สำนักงานปลัดกระทรวงเกษตรและสหกรณ์และสำนักงานเศรษฐกิจการเกษตร

วัตถุประสงค์

1. เพื่อบรรเทาอุทกภัยทั้งในพื้นที่เกษตรและชุมชนเมืองให้มีประสิทธิภาพมากขึ้น
2. เพื่อป้องกันการรุกล้ำตัวของน้ำเค็มไม่ให้ไหลย้อนเข้าแม่น้ำปากพนังและลำน้ำสาขาต่างๆ
3. เพื่อเก็บกักน้ำจืดและบรรเทาความขาดแคลนน้ำสำหรับการเกษตร อุปโภคบริโภคในฤดูแล้งและอื่นๆ ในเขตลุ่มน้ำปากพนัง
4. เพื่อปรับปรุงระบบชลประทานที่มีอยู่เดิมและเสนอระบบชลประทานใหม่สำหรับแหล่งน้ำที่เพิ่มขึ้น
5. เพื่อปรับปรุงฐานความเป็นอยู่ เศรษฐกิจ และสังคมของราษฎรในพื้นที่ลุ่มน้ำปากพนังให้ดีขึ้น โดยมีผลกระทบต่อ

เป้าหมาย

1. พื้นที่โครงการพัฒนาพื้นที่ลุ่มน้ำปากพนัง อันเนื่องมาจากพระราชดำริ จังหวัดนครศรีธรรมราช ครอบคลุมพื้นที่จังหวัดนครศรีธรรมราช รวม ๑๑ อำเภอ ได้แก่ ปากพนัง เขียวใหญ่ ร่อนพิบูลย์ จุฬาภรณ์ ชะอวด หัวไทร พระพรหม เฉลิมพระเกียรติ ลานสกา ทุ่งสง และเมืองนครศรีธรรมราช
2. พื้นที่จังหวัดพัทลุง ๑ อำเภอ ได้แก่ ป่าพะยอม
3. พื้นที่จังหวัดสงขลา ๑ อำเภอ ได้แก่ ระโนด

งบประมาณ

งบประมาณ ๑๕.๓๗๒๘ ล้านบาท เบิกจ่าย ๘.๑๔๖๔ บาท (๕๒.๙๙%)



- อบรมเกษตรกร ๑,๒๗๔ ราย
- พัฒนาส่งเสริมอาชีพ ๑๘ กลุ่ม ๑๔๐ ราย
- พัฒนาเกษตรกร ๗ รุ่น
- ส่งเสริมการปลูกข้าวอายุสั้น ๓๐๐ ไร่
- พัฒนาศูนย์/แปลงเรียนรู้ ๖ ศูนย์/แปลง



- ประสานบูรณาการขับเคลื่อน ๒๒ ครั้ง
- จัดทำแผนปฏิบัติการเพื่อขับเคลื่อน ๑๐๐ เล่ม



ผลการดำเนินงาน



- จัดทำแปลงเรียนรู้ ๘๗๓ ไร่
- จัดทำระบบอนุรักษ์ดินและน้ำ ๓๐๐ ไร่
- ปรับปรุงและพัฒนาพื้นที่ ๓๔๒ ไร่
- จุดสาธิตการเพาะเลี้ยงสัตว์น้ำ ๑ บ่อ



- ผลิตพันธุ์ปลา ๒,๐๐๗,๐๐๐ ตัว

ข้อมูล ณ วันที่ ๓๐ มิถุนายน ๒๕๖๔



ศูนย์ประสานงานโครงการอันเนื่องมาจากพระราชดำริ
ศูนย์ประเมินผล สำนักงานเศรษฐกิจการเกษตร
กระทรวงเกษตรและสหกรณ์

ภายในมหาวิทยาลัยเกษตรศาสตร์ ถนนพหลโยธิน แขวงลาดยาว เขตจตุจักร กรุงเทพฯ ๑๐๙๐๐

โทรศัพท์ ๐๒-๕๗๙-๘๒๖๗ โทรสาร ๐๒-๕๗๙-๒๖๗๐ E-mail: rdppc857@gmail.com

www.eva.oae.go.th

